INTERMEDIARIO DE POLIZAS AGIL Y SEGURO

MANUAL DE USUARIO

Rol: ADMINISTRADOR

José Luis Ordoñez Díaz

VERSION 1.0
Norma: IEEE 1063-2001
Bucaramanga 20 marzo del 2026

ELABORADO POR:
Estudiante

REVISADO POR:

APROBADO POR:
FECHA APROBACIÓN: Marzo de 2026

IDENFICACION DEL DOCUMENTO

Tabla 1 Datos de identificación del manual

Nombre del sistema	IPAS – Intermediario de Pólizas Ágil y Seguro
Tipo de documento	Manual de usuario
Rol destinatario	Administrador
Versión del documento	1.0
Fecha de creación	20 / 03 / 2026
Ultima actualización	20 / 03 / 2026
Autor	Jose Luis Ordoñez Diaz
Estado del documento	
Norma aplicada	IEEE 1063-2001 – Documento de usuario de software

TABLA DE CONTENIDO

INTRODUCCIÓN 6

1. REQUISITOS DEL SISTEMA 7

1.1. NAVEGADORES COMPATIBLES 7
1.2. CONEXIÓN A INTERNET 7
1.3. DISPOSITIVOS SOPORTADOS 7

2. DESCRIPCIÓN GENERAL DEL SISTEMA 8

2.1. ACCESO A LA PLATAFORMA 8
2.1.1. INICIO DE SESIÓN 8
2.1.2. REGISTRAR NUEVA CUENTA 10
2.1.3. CIERRE DE SESIÓN 11

3. INSTRUCCIONES DE USO - ROL ADMINISTRADOR 12

3.1. MENU DE NAVEGACION LATERAL 12
3.2. DASHBOARD DEL ASESOR 12
3.2.1. COMPONENTES Y FUNCIONALIDADES DEL PANEL DE CONTROL (ADMINISTRADOR) ... 13
3.3. GESTION DE USUARIOS 14
3.3.1. LISTADO DE USUARIOS 14
3.3.2. CAMBIAR ESTADO DE UN USUARIO 16
3.3.3. CAMBIAR ROL DE UN USUARIO 17
3.4. MODULO DE POLIZAS - ESTADISTICAS 18
3.5. MODULO DE CLIENTES - ESTADISTICAS 19
3.6. PERFIL DE USUARIO 21
3.6.1. ACCEDER AL PERFIL 21
3.6.2. ACTUALIZAR INFORMACIÓN PERSONAL 21

4. MENSAJES DEL SISTEMA, ERRORES Y RESOLUCIÓN DE PROBLEMAS 22

4.1. TIPOS DE MENSAJES DEL SISTEMA 22
4.1.1. NOTIFICACIONES EN PANTALLA 22
4.1.2. ERRORES QUE INTERRUMPEN LA NAVEGACIÓN (PÁGINA DE ERROR) 23
4.2. ERRORES QUE INTERRUMPEN LA NAVEGACIÓN 23
4.3. ERRORES DE ACCESO Y AUTENTICACIÓN 24
4.4. ERRORES EN GESTIÓN DE USUARIOS 25
4.5. MENSAJES DE ÉXITO E INFORMATIVOS 26

5. GLOSARIO 27

LISTA DE FIGURAS

Ilustración 1 Página principal 8
Ilustración 2 Formulario iniciar sesión 9
Ilustración 3 Mensaje de alerta 9
Ilustración 4 Formulario registro 10
Ilustración 5 Botón cerrar sesión 1 11
Ilustración 6 Botón cerrar sesión 2 11
Ilustración 7 Menú de navegación lateral 12
Ilustración 8 Dashboard principal 13
Ilustración 9 Lista paginada de usuarios 15
Ilustración 10 Modal de acción cambio de estado 16
Ilustración 11 Modal de acción cambio de rol 17
Ilustración 12 Interfaz de Visualización de Estadísticas Globales y Métricas de Pólizas. . 19
Ilustración 13 Interfaz de Caracterización Demográfica y Análisis de Cobertura de Clientes. 20
Ilustración 14 Formulario actualizar usuario actual 21
Ilustración 15 Ejemplo alerta de Notificación Flotante 22

LISTA DE TABLAS

Tabla 1 Datos de identificación del manual 2
Tabla 2 Navegadores compatibles 7
Tabla 3 Tipos de notificaciones 22
Tabla 4 Matriz de Redirecciones por Excepciones del Sistema 23
Tabla 5 Matriz de Control de Acceso, Autenticación y Gestión de Sesiones 24
Tabla 9 Matriz de Control de Estados y roles de usuarios 25
Tabla 10 Matriz de Mensajes de Confirmación y Operaciones Exitosas 26

INTRODUCCIÓN

El presente documento tiene como propósito fundamental orientar a los usuarios con rol de Administrador en la correcta operación de la plataforma IPAS (Intermediario de Pólizas Ágil y Seguro). Esta guía está concebida exclusivamente para dicha audiencia, partiendo de la premisa de que los lectores cuentan con conocimientos básicos previos en la administración de sistemas y el manejo de navegadores web. En este sentido, el alcance del manual abarca de manera integral las funcionalidades habilitadas para este perfil, comenzando por los procesos básicos de inicio y cierre de sesión, hasta llegar a la gestión del perfil personal del usuario.

Asimismo, el documento profundiza en el uso de herramientas operativas y estratégicas del sistema. Detalla la visualización del Dashboard para el seguimiento de estadísticas generales del negocio y explica exhaustivamente la gestión de usuarios, lo cual incluye el listado, el cambio de estado y la asignación de roles. De igual manera, aborda los módulos de pólizas y clientes, enfocándose en la presentación de información estadística como un insumo clave para la toma de decisiones. Finalmente, para garantizar su rigor técnico y facilitar su consulta, el manual ha sido estructurado conforme a los lineamientos de la norma de documentación de software IEEE 1063-2001, organizando su contenido de forma lógica en secciones que comprenden la identificación, los requisitos del sistema, una descripción general, las instrucciones detalladas de uso, la resolución de errores frecuentes, un glosario y un índice.

1. REQUISITOS DEL SISTEMA

Para acceder y utilizar correctamente la plataforma IPAS, el equipo debe cumplir con los siguientes requisitos mínimos:

1.1. NAVEGADORES COMPATIBLES

Tabla 2 Navegadores compatibles

Navegador	Versión mínima	Recomendado
Google Chrome	v100 o superior	Si
Mozilla Firefox	v100 o superior	Si
Microsoft Edge	v100 o superior	Si
Safari	v15 o superior	Parcial

1.2. CONEXIÓN A INTERNET

- Se requiere conexión estable a Internet para el funcionamiento de la plataforma.
- Se recomienda un ancho de banda mínimo de 10 Mbps.

1.3. DISPOSITIVOS SOPORTADOS

- Computador de escritorio o portátil (resolución mínima: 1280 × 720 px).
- Tableta (uso limitado; se recomienda pantalla ≥ 10 pulgadas).
- Nota: La plataforma IPAS está optimizada para uso en escritorio. En dispositivos móviles la experiencia puede variar.

2. DESCRIPCIÓN GENERAL DEL SISTEMA

IPAS es una plataforma web diseñada para la gestión eficiente de pólizas de seguros. Facilita el registro de clientes, la creación y seguimiento de pólizas, y ofrece herramientas de apoyo basadas en inteligencia artificial para agilizar los procesos operativos.

2.1. ACCESO A LA PLATAFORMA

2.1.1. Inicio de sesión

Para ingresar al sistema siga los pasos indicados a continuación:

1. Abra su navegador web e ingrese la URL principal de la plataforma IPAS o la URL proporcionada por el administrador. Encontraras en la pagina varias opciones como iniciar sesión o registrarse como un usuario nuevo.

Ilustración 1 Página principal

2. En la pantalla de inicio de sesión, encontraras la opción de ingresar a la plataforma con su correo y contraseña.

Ilustración 2 Formulario iniciar sesión

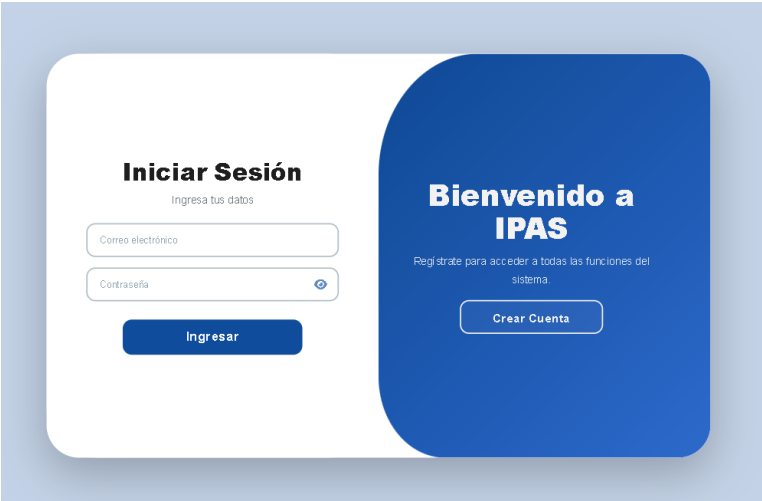

3. Haga clic en el botón Ingresar.
4. Una vez ingresados los datos, el sistema validará la autenticidad de las credenciales de acceso. Si la información es correcta, usted será redirigido de forma automática al Dashboard principal, cuya interfaz y herramientas estarán configuradas específicamente según las funciones de su rol asignado.
5. En caso de que los datos ingresados sean incorrectos o su cuenta se encuentre en un estado INACTIVO, la plataforma le informará mediante notificaciones específicas en cada campo de texto o a través de un mensaje de alerta ubicado en la parte superior derecha de la pantalla.

Ilustración 3 Mensaje de alerta

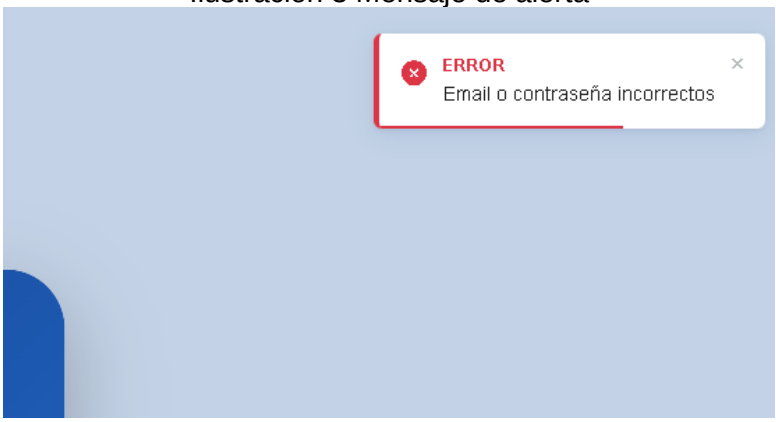

2.1.2. Registrar nueva cuenta

Para proceder con la creación de una nueva cuenta de usuario en el sistema, es necesario completar inicialmente el procedimiento de acceso detallado en los pasos 1 o 2 de la sección 2.1.1. Una vez cumplido este requisito previo de navegación, deberá ejecutar de manera secuencial las instrucciones que se describen a continuación:

1. Ingresa sus datos en cada campo correspondiente.
2. Haga clic en el botón Registrarse.

Ilustración 4 Formulario registro

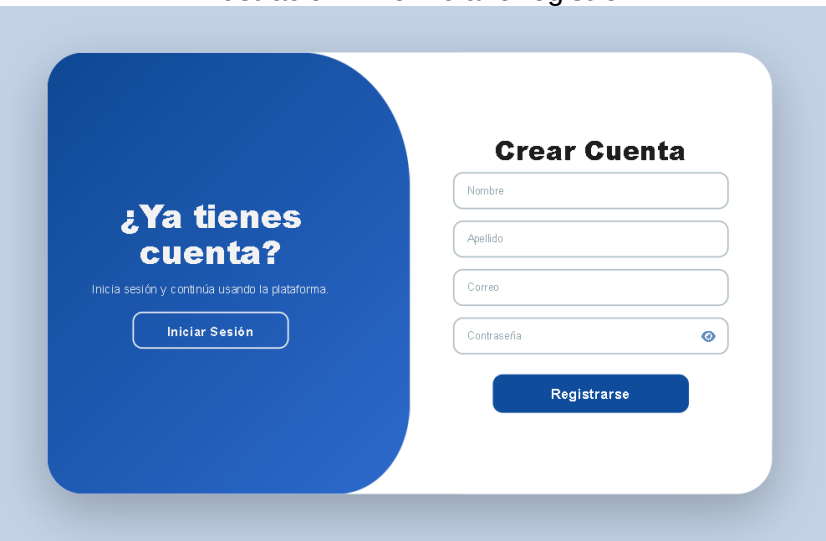

3. Si la información es correcta, la plataforma le informara a través de un mensaje de alerta ubicado en la parte superior derecha de la pantalla y deberá hacer el proceso de inicio de sesión una vez el administrador se lo notifique.
4. En caso de que los datos ingresados sean incorrectos, la plataforma le informará mediante notificaciones específicas en cada campo de texto o a través de un mensaje de alerta ubicado en la parte superior derecha de la pantalla.

2.1.3. Cierre de sesión

Para cerrar sesión de forma segura, haga clic en alguna de estas opciones:

1. En la opción Cerrar sesión ubicada al final del menú lateral de navegación.

Ilustración 5 Botón cerrar sesión 1

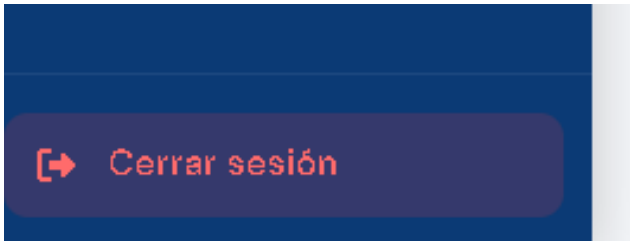

2. En la opción Cerrar sesión del menú desplegable con su nombre y correo ubicada en la parte superior derecha.

Ilustración 6 Botón cerrar sesión 2

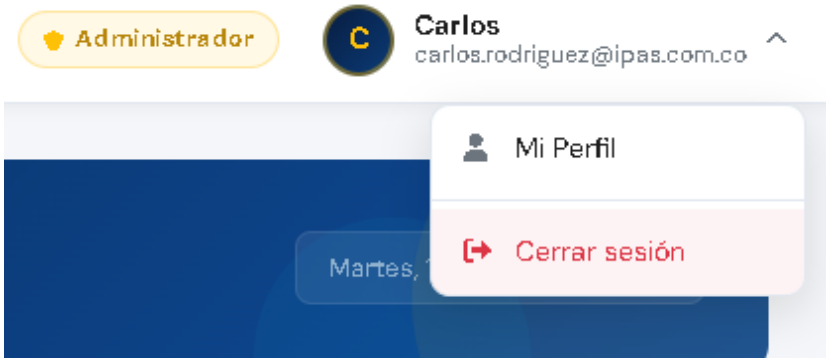

3. INSTRUCCIONES DE USO - ROL ADMINISTRADOR

3.1. MENU DE NAVEGACION LATERAL

Situado a la izquierda de la pantalla, este menú permanece visible en todo momento en forma de icono o con icono y texto para permitirle desplazarse entre los módulos de gestión y configuración de cuenta sin perder el contexto de su trabajo.

Ilustración 7 Menú de navegación lateral

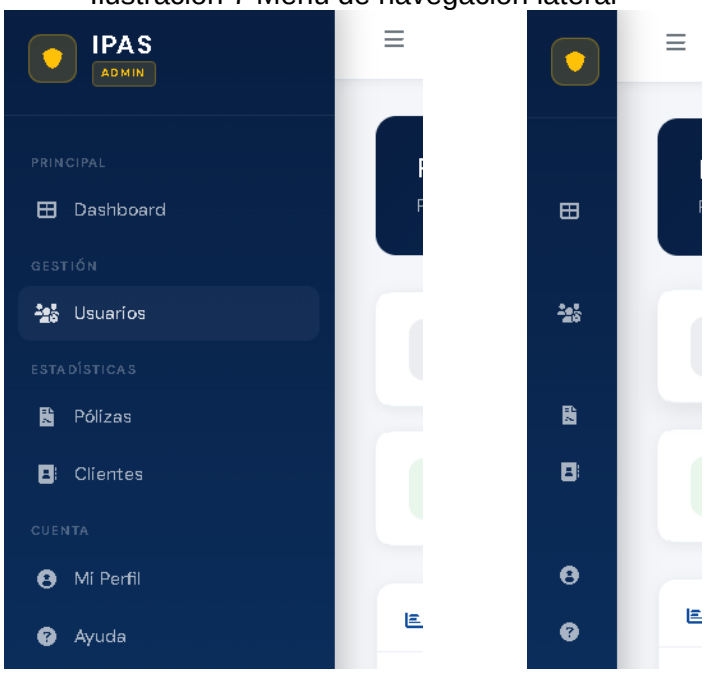

3.2. DASHBOARD DEL ADMINISTRADOR

Al iniciar sesión, el Administrador es redirigido al dashboard con una visión general del estado del negocio permitiendo al Administrador monitorear la salud del sistema y la actividad de todos los asesores en tiempo real. Sus componentes se detallan a continuación:

Ilustración 8 Dashboard principal

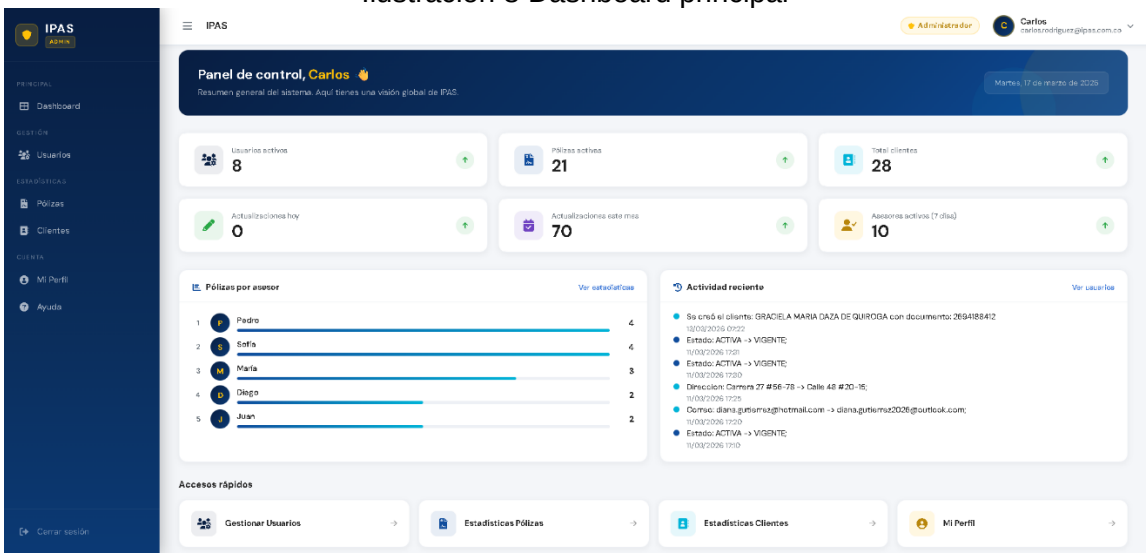

3.2.1. Componentes y Funcionalidades del Panel de Control (Administrador)

- Cabecera de Resumen General: En la parte superior, se presenta un saludo personalizado acompañado de la fecha actual del sistema. Este panel ofrece una visión consolidada de la plataforma, destacando el estado institucional de IPAS.
- Tarjetas de Indicadores Operativos (KPIs): Esta sección proporciona métricas críticas para la auditoría y control del negocio:
  - Usuarios activos: Muestra la cantidad total de cuentas con acceso vigente al sistema.
  - Pólizas activas: Indica el número global de contratos de seguros gestionados en la plataforma.
  - Total de clientes: Refleja la base de datos completa de clientes registrados.
  - Actualizaciones (Hoy / Mes): Dos indicadores que permiten rastrear el volumen de cambios y gestiones realizadas en periodos específicos.
  - Asesores activos (7 días): Muestra el nivel de participación del equipo de trabajo en la última semana.

- Gráfica de Pólizas por Asesor: Este panel visual permite comparar el rendimiento individual de los colaboradores, listando a los asesores y la cantidad de pólizas bajo su responsabilidad, facilitando la identificación de los perfiles más productivos.
- Registro de Actividad Reciente: Ubicado a la derecha, este módulo actúa como un historial de auditoría en vivo, donde se detallan las últimas acciones realizadas en el sistema (como creación de clientes o cambios de estado), incluyendo fechas, horas y datos específicos del registro afectado.
- Sección de Accesos Rápidos: Botones de navegación directa para las funciones administrativas de mayor prioridad: Gestionar Usuarios, Estadísticas de Pólizas, Estadísticas de Clientes y Gestión de Perfil.
- Menú Lateral de Administración: Este menú incluye el acceso exclusivo al módulo de Usuarios y la sección avanzada de Estadísticas, además de los módulos estándar de consulta.

Nota de supervisión: La información mostrada en este panel no está limitada a un solo usuario; el Administrador tiene visibilidad total sobre todos los registros generados en la plataforma IPAS para asegurar el control administrativo y la toma de decisiones basada en datos globales.

3.3. GESTION DE USUARIOS

3.3.1. Listado de usuarios

Para acceder a la administración de cuentas, seleccione la opción Usuarios en el menú lateral. El sistema desplegará una vista organizada en tarjetas de perfil que permiten identificar rápidamente a los colaboradores registrados en la plataforma. Por cada usuario, usted podrá visualizar y gestionar la siguiente información:

Ilustración 9 Lista paginada de usuarios

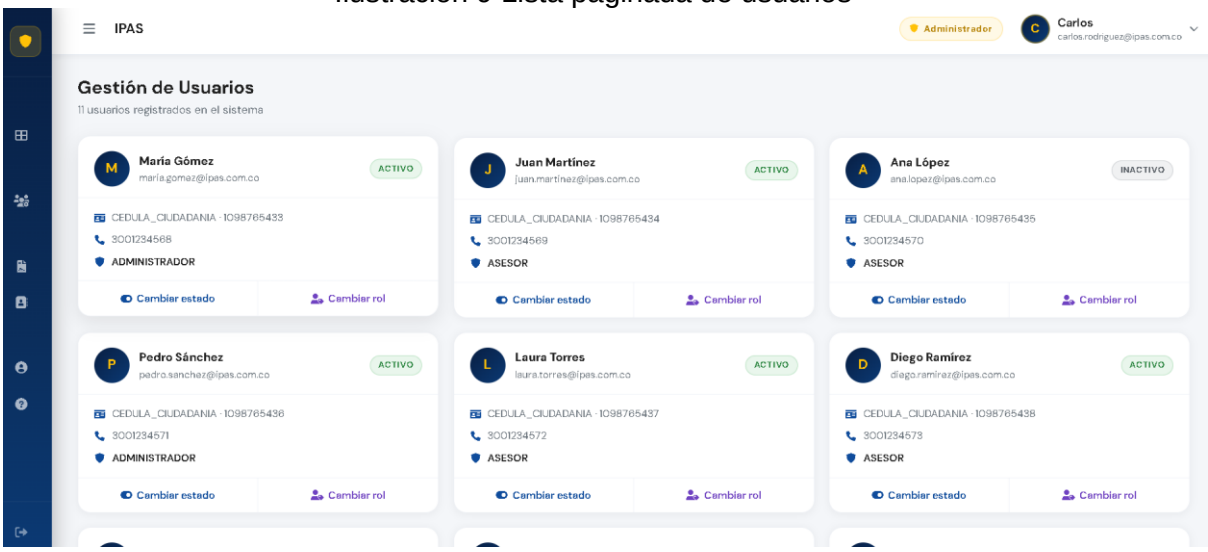

- Identificación del Usuario: Se presenta el nombre completo del asesor acompañado de su correo electrónico.
- Estado de Cuenta: Un indicador visual ubicado en la esquina superior derecha de cada tarjeta que señala si el usuario se encuentra "Activo" (con acceso permitido) o "Inactivo" (con acceso restringido).
- Datos de Identidad: Muestra el tipo y número de documento oficial (ej. Cédula de Ciudadanía) registrado en el sistema.
- Información de Contacto: Proporciona el número telefónico vinculado al perfil para facilitar la comunicación interna.
- Rol Asignado: Indica el nivel de permisos actual del usuario dentro de la plataforma, ya sea como Administrador o Asesor.
- Acciones Administrativas: Cada tarjeta cuenta con dos herramientas de control directo:
    - Cambiar estado: Permite habilitar o deshabilitar el acceso del usuario al sistema de manera inmediata.

- Cambiar rol: Facilita la modificación de los privilegios del usuario, permitiendo elevar o ajustar sus permisos según las necesidades operativas de la organización.

3.3.2. Cambiar estado de un usuario

1. Ubique el usuario en el listado y haga clic en Cambiar estado.
2. El sistema mostrará un modal con las opciones: ACTIVO, INACTIVO, SUSPENDIDO.
3. Seleccione el nuevo estado y haga clic en Confirmar.
4. El sistema actualizará el estado y mostrará una notificación de éxito.

Ilustración 10 Modal de acción cambio de estado

Nota: Un usuario INACTIVO O SUSPENDIDO no podrá iniciar sesión. Además, no es posible cambiarle el rol mientras esté en alguno de estos estados (ver sección 7.4).

3.3.3. Cambiar rol de un usuario

1. Ubique el usuario y haga clic en Cambiar rol en la columna de acciones.
2. El sistema mostrará un modal con los roles disponibles: ADMINISTRADOR, ASESOR.
3. Seleccione el nuevo rol y haga clic en Confirmar.
4. El sistema actualizará el rol y mostrará una notificación de éxito.

Ilustración 11 Modal de acción cambio de rol

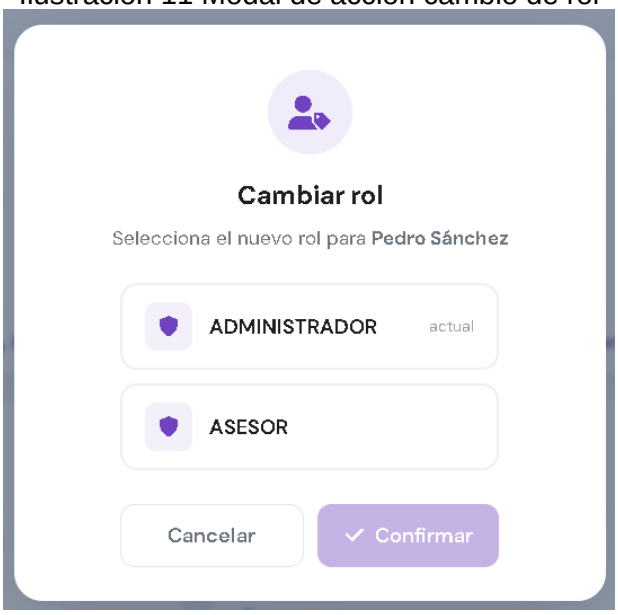

Nota: Solo es posible cambiar el rol de un usuario cuyo estado sea ACTIVO. Si el usuario está INACTIVO O SUSPENDIDO, el sistema mostrará un mensaje de error. Cambie primero el estado a ACTIVO.

3.4. MODULO DE POLIZAS - ESTADISTICAS

El módulo de Estadísticas de Pólizas está diseñado para proporcionar al Administrador una visión macro y analítica del portafolio de seguros gestionado en IPAS. Su objetivo principal es transformar los datos operativos en información estratégica para la toma de decisiones. Este panel se compone de los siguientes elementos:

- Indicadores de Estado Global: Tarjetas informativas que resumen el volumen total de registros, destacando la cantidad de pólizas con cobertura vigente, así como el conteo crítico de contratos vencidos y cancelados durante el mes actual.
- Análisis de Distribución por Ramo: Un gráfico de barras que permite identificar la predominancia de los tipos de seguro en la cartera (tales como Automóvil, Vida, SOAT, Salud y Arrendamiento), facilitando la detección de nichos de mercado con mayor actividad.
- Distribución por Estado y Aseguradora: Herramientas visuales que clasifican los contratos según su situación administrativa (Activa vs. Cancelada) y permiten monitorear con qué entidades aseguradoras (ej. Suramericana S.A.) se concentra la mayor operatividad de los asesores.
- Rendimiento por Asesor: Una comparativa gráfica que mide la eficiencia del equipo humano, visualizando la cantidad de pólizas emitidas por cada colaborador.

Ilustración 12 Interfaz de Visualización de Estadísticas Globales y Métricas de Pólizas.

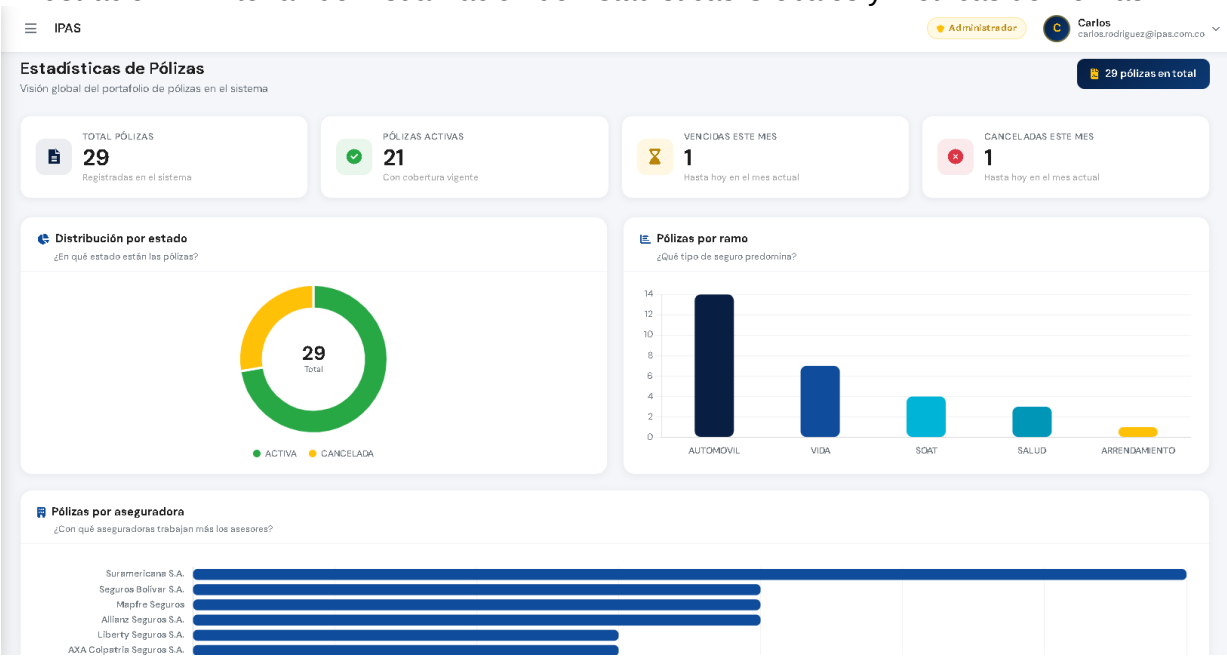

Nota: Este módulo tiene un carácter estrictamente consultivo y de auditoría. El Administrador puede supervisar las métricas de rendimiento, pero no posee permisos para crear, editar o anular pólizas directamente, funciones que son competencia exclusiva del rol Asesor.

3.5. MODULO DE CLIENTES - ESTADISTICAS

Esta sección permite al Administrador analizar el perfil sociodemográfico y el comportamiento de la base de clientes registrada en la plataforma. La información se presenta de forma segmentada para facilitar el entendimiento de la audiencia:

- Métricas de Crecimiento y Cobertura: Indicadores que reflejan el total de clientes en el sistema, el volumen de nuevas captaciones en el mes vigente y la tasa de conversión, diferenciando entre aquellos que poseen al menos una póliza activa frente a quienes no tienen cobertura actual.

- Perfil Sociodemográfico: Gráficos especializados que segmentan la cartera según variables clave:
- Estado Civil: Distribución porcentual entre solteros, casados, viudos, divorciados y personas en unión libre.
- Ubicación Geográfica: Un ranking de las ciudades de procedencia de los clientes (como Bucaramanga, Bogotá, Medellín y Barranquilla), útil para estrategias de expansión regional.
- Tipo de Identificación: Clasificación de los registros según el documento de identidad utilizado.

Análisis de Fidelización: Identificación de los clientes con mayor densidad de pólizas activas, permitiendo reconocer a los usuarios más rentables para la organización.

Ilustración 13 Interfaz de Caracterización Demográfica y Análisis de Cobertura de Clientes.

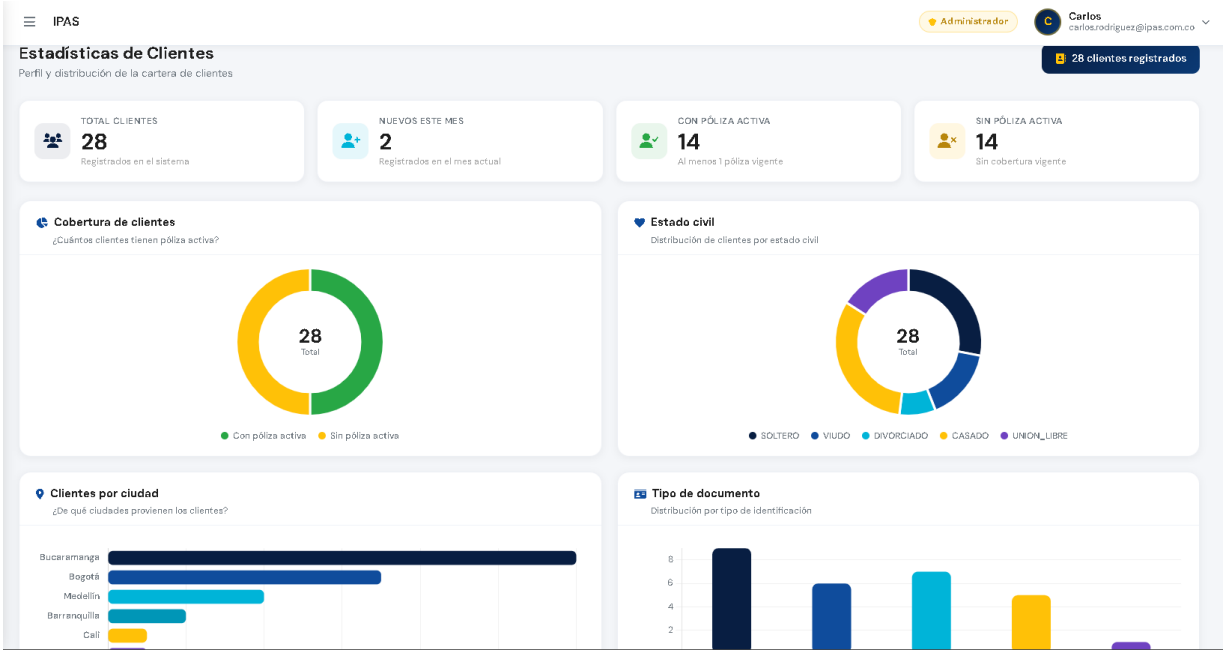

3.6. PERFIL DE USUARIO

El módulo de Perfil permite al Administrador visualizar y actualizar su información personal registrada en el sistema.

3.6.1. Acceder al perfil

Haga clic en la opción Mi Perfil del menú lateral o desde el menú desplegable superior derecha y el sistema mostrará la información actual del usuario administrador.

3.6.2. Actualizar información personal

- En la pantalla de Perfil, modifique los campos que desea actualizar (nombre, teléfono, cargo, entre otros).
- Haga clic en Guardar cambios.
- El sistema confirmará la actualización.

Ilustración 14 Formulario actualizar usuario actual

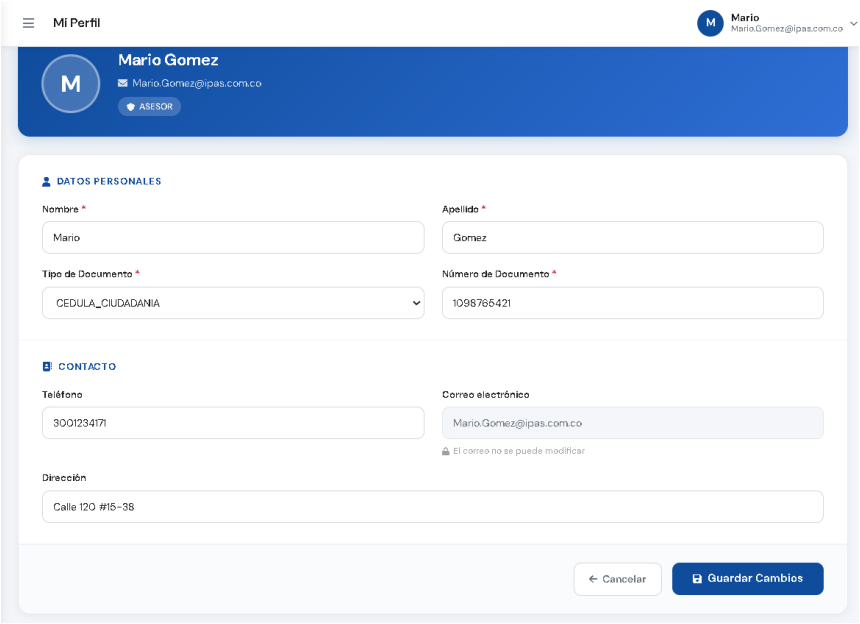

Nota: El campo Correo electrónico no puede ser modificado desde esta pantalla. Para cambios en el correo o contraseña, realice la gestión a través de soporte técnico.

4. MENSAJES DEL SISTEMA, ERRORES Y RESOLUCIÓN DE PROBLEMAS

Esta sección describe todos los mensajes y situaciones de error que el Rol Administrador puede encontrar durante el uso de la plataforma IPAS, junto con su causa y la acción recomendada para resolverlos.

4.1. TIPOS DE MENSAJES DEL SISTEMA

IPAS utiliza dos mecanismos para comunicar el resultado de las acciones al usuario:

4.1.1. Notificaciones en pantalla

Son mensajes emergentes que aparecen en la esquina superior derecha de la pantalla. No interrumpen la navegación y desaparecen automáticamente después de unos segundos. Existen cinco tipos:

Ilustración 15 Ejemplo alerta de Notificación Flotante

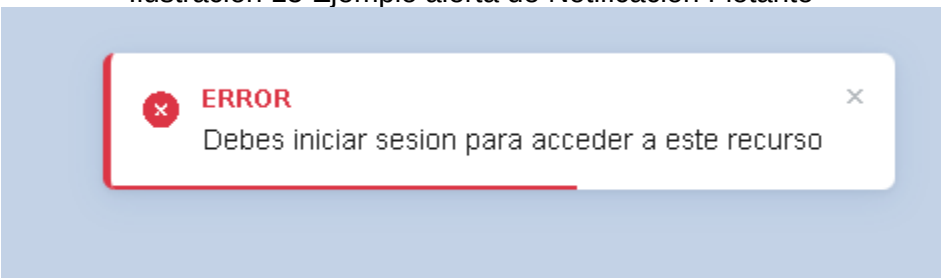

Tabla 3 Tipos de notificaciones

Tipo	Cuando aparece	Ejemplo de mensaje
ÉXITO	La acción se completó correctamente.	"Cliente registrado exitosamente"
INFO	Mensaje informativo que no implica éxito ni fallo.	"Su sesión expirará en 5 minutos"
ADVERTEN CIA	La acción se completó, pero hay un detalle a considerar.	"El archivo es muy pesado, puede tardar"
ERROR	La acción no pudo completarse por validación o fallo esperado.	"El usuario ya existe en el sistema"
FATAL	Error crítico del sistema. Requiere contactar a soporte.	"Error de conexión. Contacte al administrador"

4.1.2. Errores que interrumpen la navegación (página de error)

Son situaciones en las que el sistema no puede continuar mostrando la pantalla solicitada y redirige al usuario a una página de error. Son menos frecuentes y generalmente requieren una acción específica para resolverlos.

`

4.2. ERRORES QUE INTERRUMPEN LA NAVEGACIÓN

Las siguientes situaciones provocan que el sistema muestre una pantalla de error completa, interrumpiendo la vista actual del usuario. En cada caso se indica la causa y la acción para retomar el flujo normal.

Tabla 4 Matriz de Redirecciones por Excepciones del Sistema

Situación	Lo que ve el usuario	Acción recomendada
Acceso a una URL que no existe en la plataforma	Página de error: recurso no encontrado en el sistema.	Use el menú lateral para navegar. No ingrese URLs manualmente.
Intento de acceder a una URL o recurso sin los permisos del rol Administrador	Página de error: acceso denegado. No cuenta con permisos para este recurso.	No intente acceder a rutas no asignadas a su rol. Use únicamente el menú de navegación.
Fallo general e inesperado de la aplicación	Página de error: ocurrió un error inesperado en la aplicación.	Intente recargar la página. Si el error persiste, cierre sesión, vuelva a ingresar y contacte a soporte técnico.

4.3. ERRORES DE ACCESO Y AUTENTICACIÓN

Tabla 5 Matriz de Control de Acceso, Autenticación y Gestión de Sesiones

Situación	Tipo	Mensaje que ve el usuario	Acción recomendada
Inicio de sesión			
Credenciales incorrectas al iniciar sesión	ERROR	Correo o contraseña incorrectos.	Verifique que el correo y la contraseña sean correctos.
Cuenta registrada pero aún no activada por el administrador	ERROR	Tu cuenta está inactiva y pendiente de confirmación por el administrador.	Espere a que el Administrador active su cuenta. Si lleva más de 24 horas, comuníquese con él directamente.
Cuenta bloqueada por otro administrador	ERROR	Tu cuenta ha sido bloqueada. Contacta al administrador.	Comuníquese con el Administrador del sistema para que reactive su cuenta.
Sesión			
Intento de acceder a un recurso sin sesión activa	PÁGINA	Debes iniciar sesión para acceder a este recurso.	El sistema lo redirige automáticamente a la pantalla de inicio de sesión. Ingrese sus credenciales.
Sesión expirada por inactividad	INFO	Su sesión expirará en 5 minutos.	Guarde cualquier trabajo en curso y continúe navegando para mantener la sesión activa.

4.4. ERRORES EN GESTIÓN DE USUARIOS

Tabla 6 Matriz de Control de Estados y roles de usuarios

Situación	Tipo	Mensaje que ve el usuario	Acción recomendada
Cambio de rol			
Intento de cambiar rol a un usuario con estado INACTIVO O SUSPENDIDO	ERROR	No es posible cambiar el rol de un usuario que se encuentra INACTIVO O SUSPENDIDO.	Cambie primero el estado del usuario a ACTIVO y luego proceda con el cambio de rol.
Cambio de rol completado exitosamente	EXITO	Rol del usuario actualizado exitosamente.	No se requiere ninguna acción adicional.
Cambio de estado			
Cambio de estado completado (a ACTIVO)	EXITO	El estado del usuario ha sido actualizado a ACTIVO.	El usuario podrá iniciar sesión desde ese momento.
Cambio de estado	EXITO	El estado del usuario ha sido actualizado a ANACTIVO	El usuario no podrá iniciar sesión hasta que se reactive su cuenta.
Cambio de estado completado (a SUSPENDIDO)	EXITO	El estado del usuario ha sido actualizado a SUSPENDIDO.	El usuario no podrá acceder a la plataforma mientras esté suspendido.

4.5. MENSAJES DE ÉXITO E INFORMATIVOS

A continuación, se listan los principales mensajes de confirmación (tipo ÉXITO) que el sistema muestra al completar correctamente cada proceso del rol Administrador:

Tabla 7 Matriz de Mensajes de Confirmación y Operaciones Exitosas

Acción completada	Mensaje de confirmación
Cambio de rol de usuario	"Rol del usuario actualizado exitosamente."
Cambio de estado a ACTIVO	"El estado del usuario ha sido actualizado a ACTIVO."
Cambio de estado a INACTIVO	"El estado del usuario ha sido actualizado a INACTIVO."
Cambio de estado a SUSPENDIDO	"El estado del usuario ha sido actualizado a SUSPENDIDO."
Actualización de perfil personal	"Tus datos han sido actualizados correctamente."

Nota: Todos los mensajes de éxito aparecen como notificaciones verdes en la esquina superior derecha de la pantalla y desaparecen automáticamente.

5. GLOSARIO

Acceso

Permiso que tiene un usuario para ingresar al sistema y utilizar sus funcionalidades según su rol.

Administrador

Usuario con privilegios avanzados que puede gestionar usuarios, visualizar estadísticas globales y supervisar el sistema.

Asesor

Usuario del sistema encargado de gestionar clientes y pólizas, bajo supervisión del administrador.

Auditoría

Proceso de seguimiento y revisión de las actividades realizadas dentro del sistema para control y verificación.

Autenticación

Proceso mediante el cual el sistema valida la identidad del usuario a través de sus credenciales.

Cambio de Estado

Acción que permite habilitar o restringir el acceso de un usuario (Activo, Inactivo o Suspendido).

Cambio de Rol

Proceso mediante el cual se modifican los permisos de un usuario (por ejemplo, de Asesor a Administrador).

Credenciales

Datos de acceso del usuario (correo electrónico y contraseña).

Dashboard Administrativo

Panel principal que muestra métricas globales, actividad del sistema y desempeño de los usuarios.

Datos Globales

Información consolidada de todos los usuarios, clientes y pólizas dentro del sistema.

Estado de Usuario

Condición en la que se encuentra una cuenta (Activo, Inactivo, Suspendido), que determina su acceso al sistema.

Estadísticas

Representación visual y numérica de datos del sistema utilizada para análisis y toma de decisiones.

Gestión de Usuarios

Módulo que permite al administrador consultar, modificar y controlar las cuentas registradas en el sistema.

Indicadores (KPIs)

Métricas clave que permiten evaluar el rendimiento del sistema y de los usuarios.

Menú de Navegación

Panel lateral que permite acceder a los diferentes módulos del sistema.

Notificación

Mensaje visual que informa al usuario sobre el resultado de una acción (éxito, error, advertencia, etc.).

Permisos

Nivel de acceso que tiene un usuario dentro del sistema según su rol asignado.

Registro de Actividad

Historial que muestra las acciones recientes realizadas dentro del sistema.

Rol

Tipo de usuario que define sus permisos y funciones dentro del sistema (Administrador o Asesor).

Sesión

Periodo de tiempo en el que un usuario permanece autenticado dentro del sistema.

Supervisión

Capacidad del administrador para monitorear el uso del sistema y las actividades de los usuarios.

Sistema IPAS

Plataforma web para la gestión de pólizas, clientes y usuarios.

Validación

Proceso mediante el cual el sistema verifica que una acción o dato sea correcto antes de ejecutarse.