PTT OPINION MINING
PTT的輿情分析

張家瑋 博士
新漢股份有限公司創新工業4.0中心顧問

PTT INTRODUCTION

word2vec

文字檔案

Input:
one document

word vectors

將被拆解成多個字元

Model:

vector space

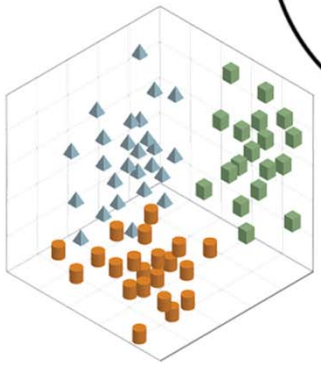

解析成多元維度的向量

透過向量比對
找出相似的資料

most_similar('france'):

spain	0.678515
belgium	0.665923
netherlands	0.652428
italy	0.633130

highest cosine distance values in vector space of the nearest words

降維

- 奇異值分解

Index Words	Titles								
	T1	T2	T3	T4	T5	T6	T7	T8	T9
book			1	1					
dads						1			1
dummies		1						1	
estate							1		1
guide	1					1			
investing	1	1	1	1	1	1	1	1	1
market	1		1						
real							1		1
rich						2			1
stock	1		1					1	
value				1	1				

=

book	0.15	-0.27	0.04
dads	0.24	0.38	-0.09
dummies	0.13	-0.17	0.07
estate	0.18	0.19	0.45
guide	0.22	0.09	-0.46
investing	0.74	-0.21	0.21
market	0.18	-0.30	-0.28
real	0.18	0.19	0.45
rich	0.36	0.59	-0.34
stock	0.25	-0.42	-0.28
value	0.12	-0.14	0.23

*

3.91	0	0
0	2.61	0
0	0	2.00

*

T1	T2	T3	T4	T5	T6	T7	T8	T9
0.35	0.22	0.34	0.26	0.22	0.49	0.28	0.29	0.44
-0.32	-0.15	-0.46	-0.24	-0.14	0.55	0.07	-0.31	0.44
-0.41	0.14	-0.16	0.25	0.22	-0.51	0.55	0.00	0.34

降維

- 奇異值分解

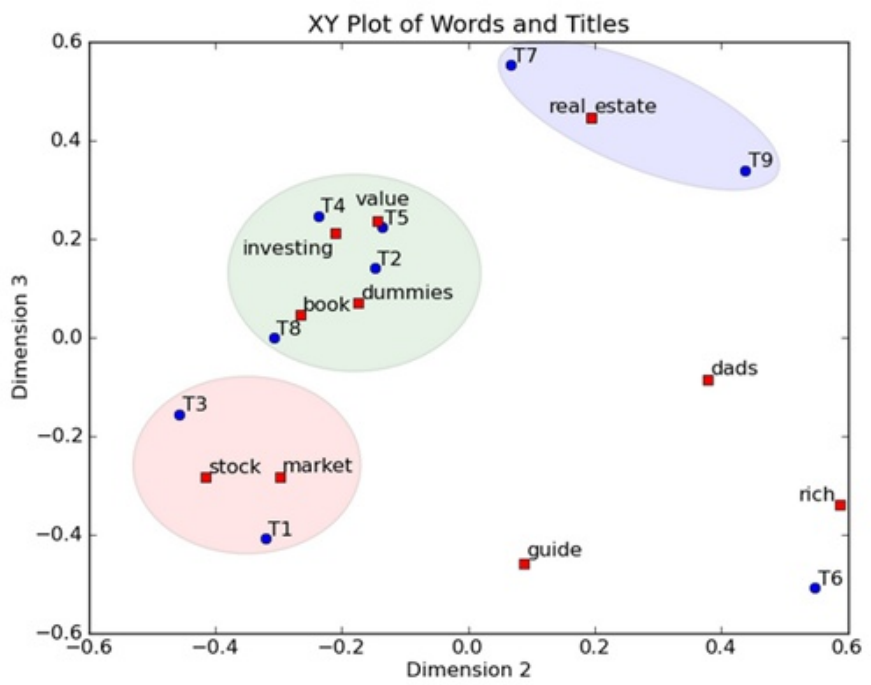

Index Words	Titles								
	T1	T2	T3	T4	T5	T6	T7	T8	T9
book			1	1					
dads						1			1
dummies		1						1	
estate							1		1
guide	1					1			
investing	1	1	1	1	1	1	1	1	1
market	1		1						
real							1		1
rich						2			1
stock	1		1					1	
value				1	1				

TF-IDF

- TF-IDF是一種統計方法，用以評估一字詞對於一個檔案集或一個語料庫中的其中一份檔案的重要程度。字詞的重要性隨著它在檔案中出現的次數成正比增加，但同時會隨著它在語料庫中出現的頻率成反比下降。
- TF (Term Frequency): 某一個給定的詞語在該檔案中出現的頻率.
- IDF (Inverse Document Frequency): 一個詞語普遍重要性的度量.
- TF-IDF 是 TF 與 IDF 的相乘結果.

Document 1

Term	Term Count
this	1
is	1
a	2
sample	1

Document 2

Term	Term Count
this	1
is	1
another	2
example	3

$$\mathrm{tf}(''\text{this}'', d_1) = \frac{1}{5} = 0.2$$

$$\mathrm{tf}(''\text{this}'', d_2) = \frac{1}{7} \approx 0.14$$

$$\mathrm{idf}(''\text{this}'', D) = \log\left(\frac{2}{2}\right) = 0$$

$$\mathrm{tfidf}(''\text{this}'', d_1) = 0.2 \times 0 = 0$$

$$\mathrm{tfidf}(''\text{this}'', d_2) = 0.14 \times 0 = 0$$

Document 1	
Term	**Term Count**
this	1
is	1
a	2
sample	1

Document 2	
Term	**Term Count**
this	1
is	1
another	2
example	3

$$\mathrm{tf}(''\text{example}'', d_1) = \frac{0}{5} = 0$$

$$\mathrm{tf}(''\text{example}'', d_2) = \frac{3}{7} \approx 0.429$$

$$\mathrm{idf}(''\text{example}'', D) = \log\left(\frac{2}{1}\right) = 0.301$$

$$\mathrm{tfidf}(''\text{example}'', d_1) = \mathrm{tf}(''\text{example}'', d_1) \times \mathrm{idf}(''\text{example}'', D) = 0 \times 0.301 = 0$$

$$\mathrm{tfidf}(''\text{example}'', d_2) = \mathrm{tf}(''\text{example}'', d_2) \times \mathrm{idf}(''\text{example}'', D) = 0.429 \times 0.301 \approx 0.13$$

實作大綱

1. 繪製圖表(matplotlib、seaborn)
2. 中文斷詞(jieba)
   - 去除stop-words、斷詞
3. 機器學習(sklearn)
   - TFIDF、LinearSVC

Code Structure

匯入函示庫

四個空白

```
import library
import library1 as lib1
from library import sub-library as sublib

print('Hello World')

for i in range(10):
    print('Hi!')      #印出十次 'Hi!'

def sayhi():
    print('Hi')

sayhi()               #呼叫 function sayhi()，印出一次 'Hi'
```

Import Library

```
import json  #用來讀取/產生 json 格式的套件
import numpy as np #用來處理數值矩陣的套件

import matplotlib as mpl    #用來繪製圖表的套件
import matplotlib.pyplot as plt    #為 matplotlib 的子套件，提供命令行式函數的集合
import seaborn as sns     #基礎於 matplotlib 的高階圖表的繪製套件

from collections import defaultdict  #使用 dictionary 儲存資料

zhfont1 = mpl.font_manager.FontProperties(fname='DejaVuSans.ttf') #讀取中文字型
```

Load Data

```
# load ptt posts

path = 'gossip.json'  #欲載入文檔之路徑

with open(path, encoding='utf8') as f:
    posts = json.load(f)
```

Load Data


```
{ "author" : "morning3569" ,
  " title" = "[協尋] 1/1台中清水早上八點多車禍" ,
  "content" = "\n\n1/1 早上8點多\n\n台中清水紫雲巖....." ,
  "comments" =
  [ { "content" : "bad" , "score" :-1, "user" : "xxx" },
    { "content" : "good" , "score" :1, "user" : "yyy" },
    { "content" : "soso" , "score" :0, "user" : "zzz" },

    ....
  ]
  , "score" : -244
}
```


```
total_comments = defaultdict(int)   #宣告 dict 儲存所有留言
total_pushes = defaultdict(int)     #宣告 dict 儲存所有推文
total_hates = defaultdict(int)      #宣告 dict 儲存所有噓文

for post in posts:                  #逐一讀取 json 中的所有八卦版文章
    for comment in post['comments']: #抓出該篇文章的所有留言
        user = comment['user']          #抓出該則留言的鄉民帳號
        total_comments[user] += 1       #該名user的留言次數+1

        if comment['score'] > 0:        #score 大於 0 代表是推文
            total_pushes[user] += 1     #該名user的推文次數+1
        elif comment['score'] < 0:      #score 小於 0 代表是噓文
            total_hates[user] += 1      #該名user的噓文次數+1
```

同在第二個
for loop
的生命週期中

繪製圖表

- matplotlib
- seaborn

Top 20 踴躍留言者分析的圖表實作

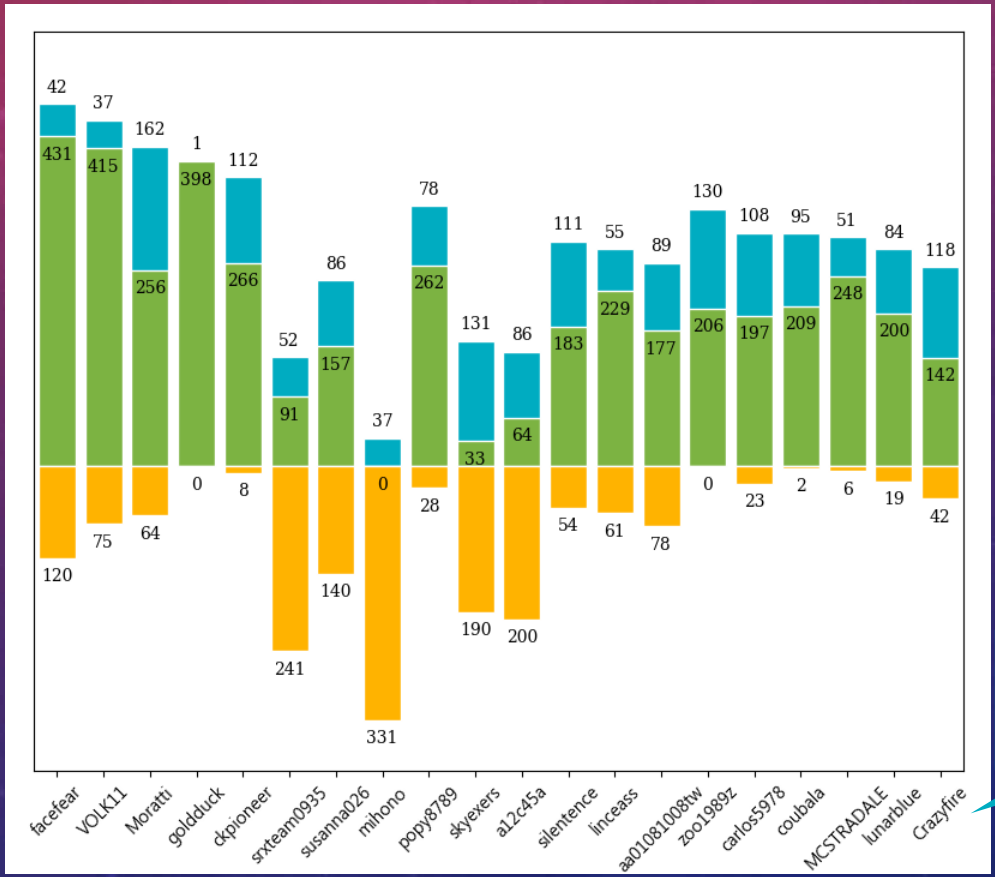

推

→

噓

Top 20
的鄉民ID

Top 20 踴躍留言者分析的圖表實作

counts.items()取得所有在案鄉民的ID與其留言次數。如下：
{[account, times], [account1, times1], [account2, times2]...]}

```
def show_distributions(counts, pushes, hates):

    sorted_cnts = [t[0] for t in sorted(counts.items(), key= lambda x: -x[1])][:20]
    #取前20個最踴躍回覆者之ID

    usernames = [u for u in sorted_cnts]            #依序取得前20名的鄉民ID
    total_y = [counts[u] for u in sorted_cnts]      #依序取得前20名鄉民的總留言數
    y_pushes = [pushes[u] for u in sorted_cnts]     #依序取得前20名鄉民的推文數
    y_hates = [hates[u] for u in sorted_cnts]       #依序取得前20名鄉民的噓文數

    y_neutral = np.asarray(total_y) - np.asarray(y_pushes) - np.asarray(y_hates)
    #依序取得前20名鄉民的箭頭(中立)留言數

    y_NandP = y_neutral + np.asarray(y_pushes)
    #依序將前20名鄉民的箭頭(中立)留言數與推文數相加
    ....
    ....
```

因sorted()預設是遞增，所以實作技巧上可以將次數都先加上負號，再取前20個。

Top 20 踴躍留言者分析的圖表實作

```
def show_distributions(counts, pushes, hates):
    ....
    X = np.arange(20)  #生成 0-19 的矩陣(array)，代表 Top20 的鄉民
    fig, ax = plt.subplots(figsize=(10,8))

    plt.bar(X, np.asarray(y_pushes)+np.asarray(y_neutral), facecolor='#00ACC1', edgecolor='white')
    #將推文數與中立留言數相加，依照 Top20 的 ID 順序繪圖，該顏色代表鄉民的推文數
    plt.bar(X, np.asarray(y_neutral), facecolor='#7CB342', edgecolor='white')
    #依照 Top20 的 ID 順序繪圖，該顏色代表鄉民的中立留言數
    plt.bar(X, -np.asarray(y_hates), facecolor='#FFB300', edgecolor='white')
    #依照 Top20 的 ID 順序繪圖，該顏色代表鄉民的噓文數。Y軸之值加上負號，讓噓文在另一象限顯示

    plt.xlim(-0.5, 19.5)  #設定本圖的 X 軸邊界，左右多 0.5 是為了美觀留有空間
    plt.ylim(-max(y_hates)*1.2, max(y_NandP)*1.2) #設定本圖的Y軸邊界，分別以上下象限的最大值得1.2倍
    plt.yticks(())        #去除 Y 軸的標籤
    ax.set_xticks(X)   #設定 X 軸的 0-19 的軸距標記
    ax.set_xticklabels(usernames, rotation=45, fontsize=12, fontproperties=zhfont1)
    #在已設定的 X 軸標記上，將鄉民的ID標記上。設定 ID 文字傾斜45度，文字大小 12 並使用 DejaVu Sans 字體。
    ....
```

Top 20 踴躍留言者分析的圖表實作

```
def show_distributions(counts, pushes, hates):
    ....
    ....
    #以下設定推、噓、中立留言的次數所顯示的位置

    for x, y, z in zip(X, np.asarray(y_pushes)+np.asarray(y_neutral), np.asarray(y_pushes)):
        plt.text(x, y+10, z, ha='center', va='bottom')

    for x, y in zip(X, np.asarray(y_neutral)):
        plt.text(x, y-35, y, ha='center', va='bottom')

    for x,y in zip(X, -np.asarray(y_hates)):
        plt.text(x, y-35, abs(y), ha='center', va='bottom')

    plt.show(fig)   #顯示圖表
```

y

z

真正的數值

取絕對值

Top 20 踴躍留言者的簡易分析

show_distributions(total_comments, total_pushes, total_hates)

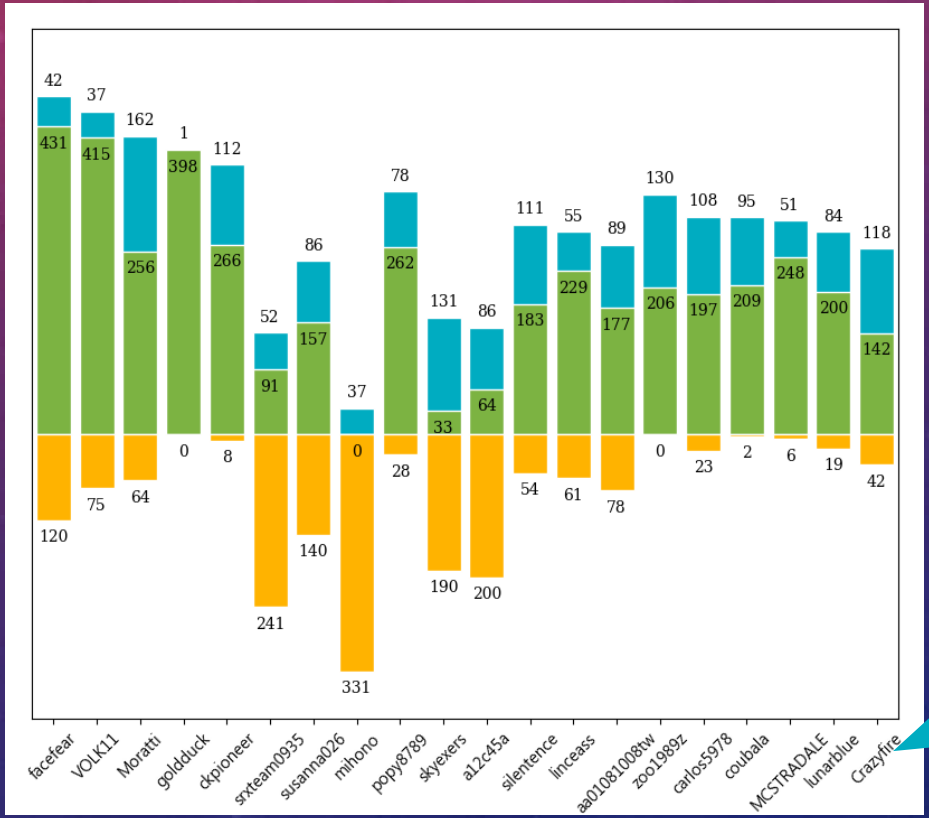

推

→

噓

Top 20
的鄉民ID

中文斷詞

- jieba
- remove stop-words

Jieba 中文斷詞

```
import jieba #用來處理中文斷詞的套件

for w in jieba.cut(“我來到台南成功大學”):
    print(w)
```

我來
到
台南
成功
大學

[實作] PTT鄉民用語分析

```
{ "author" : "morning3569" ,
  " title" = "[協尋] 1/1台中清水早上八點多車禍" ,
  "content" = "\n\n1/1 早上8點多\n\n台中清水紫雲巖....." ,
  "comments" =
  [ { "content" : "bad" , "score" :-1, "user" : "xxx" },
    { "content" : "good" , "score" :1, "user" : "yyy" },
    { "content" : "soso" , "score" :0, "user" : "zzz" },

    ....
  ]
  , "score" : -244
}
```

```
# 預處理鄉民留言之用語 (斷詞與計算次數) – Start
c_words = []
c_scores = []

for post in posts:
    for comment in post['comments']:      #取得八卦文文章之鄉民留言
        l = comment['content'].strip()        #去頭去尾換行之類的字符
        if l and comment['score'] != 0:
            d = defaultdict(int)
            for w in jieba.cut(l):                    # w 是針對 l 中的文字斷詞後所得之詞語
                d[w] += 1
            if len(d) > 0:
                c_scores.append(1 if comment['score'] > 0 else 0)     #每則留言之標記(推/噓)
                c_words.append(d)
#預處理鄉民留言之用語 (斷詞與計算次數) - End
```

機器學習

- TF-IDF
- Vector Representation
- LinearSVC

TF-IDF

單篇文章的詞頻統計

{'1': 2, '/': 1, ' ': 1, '早上': 1, '8': 1, '點多': 1, '台': 1, '中': 1, '清水': 1, '紫': 1, '雲': 1, '巖': 1, '外': 1, '中山路': 1, '那邊': 1, '的': 3, '7': 1, '-': 1, '11': 1, '附近': 1, '我': 1, '同學': 1, '阿嬤出': 1, '嚴重': 1, '車禍': 1, '肇事者': 1, '到現': 1, '在': 1, '都': 1, '還沒': 1, '出面': 1, '現在': 1, '還在': 1, '加護': 1, '病房': 1, '如果': 1, '有': 2, '路口': 1, '監視器': 1, '影像': 1, '或是': 1, '行車紀': 1, '錄器': 1, '拍': 1, '到': 1, '懇請': 1, '提供': 1, '麻煩': 1, '八卦': 1, '板': 1, '各位': 1, '幫高調': 1, '謝謝': 1, '！': 2})

單篇的向量轉換

(0, 0)	1.0	(0, 29)	1.0
(0, 1)	1.0	(0, 30)	2.0
(0, 2)	1.0	(0, 31)	1.0
(0, 3)	2.0	(0, 32)	1.0
(0, 4)	1.0	(0, 33)	1.0
(0, 5)	1.0	(0, 34)	1.0
(0, 6)	1.0	(0, 35)	3.0
(0, 7)	1.0	(0, 36)	1.0
(0, 8)	1.0	(0, 37)	1.0
(0, 9)	1.0	(0, 38)	1.0
(0, 10)	1.0	(0, 39)	1.0
(0, 11)	1.0	(0, 40)	1.0
(0, 12)	1.0	(0, 41)	1.0
(0, 13)	1.0	(0, 42)	1.0
(0, 14)	1.0	(0, 43)	1.0
(0, 15)	1.0	(0, 44)	1.0
(0, 16)	1.0	(0, 45)	1.0
(0, 17)	1.0	(0, 46)	1.0
(0, 18)	1.0	(0, 47)	1.0
(0, 19)	1.0	(0, 48)	1.0
(0, 20)	1.0	(0, 49)	1.0
(0, 21)	1.0	(0, 50)	1.0
(0, 22)	1.0	(0, 51)	1.0
(0, 23)	1.0	(0, 52)	1.0
(0, 24)	1.0	(0, 53)	2.0
:	:		

TF-IDF

單篇統計詞頻

(0, 0)	1.0	(0, 29)	1.0
(0, 1)	1.0	(0, 30)	2.0
(0, 2)	1.0	(0, 31)	1.0
(0, 3)	2.0	(0, 32)	1.0
(0, 4)	1.0	(0, 33)	1.0
(0, 5)	1.0	(0, 34)	1.0
(0, 6)	1.0	(0, 35)	3.0
(0, 7)	1.0	(0, 36)	1.0
(0, 8)	1.0	(0, 37)	1.0
(0, 9)	1.0	(0, 38)	1.0
(0, 10)	1.0	(0, 39)	1.0
(0, 11)	1.0	(0, 40)	1.0
(0, 12)	1.0	(0, 41)	1.0
(0, 13)	1.0	(0, 42)	1.0
(0, 14)	1.0	(0, 43)	1.0
(0, 15)	1.0	(0, 44)	1.0
(0, 16)	1.0	(0, 45)	1.0
(0, 17)	1.0	(0, 46)	1.0
(0, 18)	1.0	(0, 47)	1.0
(0, 19)	1.0	(0, 48)	1.0
(0, 20)	1.0	(0, 49)	1.0
(0, 21)	1.0	(0, 50)	1.0
(0, 22)	1.0	(0, 51)	1.0
(0, 23)	1.0	(0, 52)	1.0
(0, 24)	1.0	(0, 53)	2.0
:	:		

單篇的 TF-IDF 計算

單篇的 TF-IDF (Sparse Matrix)
單篇的 Vector Representation

(0, 53)	0.23735633163877065	(0, 24)	0.11867816581938533
(0, 52)	0.11867816581938533	(0, 23)	0.11867816581938533
(0, 51)	0.11867816581938533	(0, 22)	0.11867816581938533
(0, 50)	0.11867816581938533	(0, 21)	0.11867816581938533
(0, 49)	0.11867816581938533	(0, 20)	0.11867816581938533
(0, 48)	0.11867816581938533	(0, 19)	0.11867816581938533
(0, 47)	0.11867816581938533	(0, 18)	0.11867816581938533
(0, 46)	0.11867816581938533	(0, 17)	0.11867816581938533
(0, 45)	0.11867816581938533	(0, 16)	0.11867816581938533
(0, 44)	0.11867816581938533	(0, 15)	0.11867816581938533
(0, 43)	0.11867816581938533	(0, 14)	0.11867816581938533
(0, 42)	0.11867816581938533	(0, 13)	0.11867816581938533
(0, 41)	0.11867816581938533	(0, 12)	0.11867816581938533
(0, 40)	0.11867816581938533	(0, 11)	0.11867816581938533
(0, 39)	0.11867816581938533	(0, 10)	0.11867816581938533
(0, 38)	0.11867816581938533	(0, 9)	0.11867816581938533
(0, 37)	0.11867816581938533	(0, 8)	0.11867816581938533
(0, 36)	0.11867816581938533	(0, 7)	0.11867816581938533
(0, 35)	0.35603449745815596	(0, 6)	0.11867816581938533
(0, 34)	0.11867816581938533	(0, 5)	0.11867816581938533
(0, 33)	0.11867816581938533	(0, 4)	0.11867816581938533
(0, 32)	0.11867816581938533	(0, 3)	0.23735633163877065
(0, 31)	0.11867816581938533	(0, 2)	0.11867816581938533
(0, 30)	0.23735633163877065	(0, 1)	0.11867816581938533
(0, 29)	0.11867816581938533	(0, 0)	0.11867816581938533
:	:		

Scikit-learn (sklearn)

```
from sklearn.feature_extraction import DictVectorizer
#用於轉換 dict 為 sklearn estimators 可用的向量

from sklearn.feature_extraction.text import TfidfTransformer
 #將矩陣轉換為 TF 或 TF-IDF 表示

from sklearn.svm import LinearSVC
#以 LinearSVC 演算法為例
```

以 LinearSVC 提取留言的用語特徵

```
# 將詞語及其出現次數轉換成向量

c_dvec = DictVectorizer()     #宣告向量轉換方法

c_tfidf = TfidfTransformer()   #宣告TFIDF方法

c_X = c_tfidf.fit_transform(c_dvec.fit_transform(c_words))
#將所有的留言中的詞語矩陣，轉成向量並計算tf-idf

c_svc = LinearSVC() #宣告 LinearSVC 方法

c_svc.fit(c_X, c_scores)   #餵入訓練資料 c_X 以及資料標籤 c_scores

c_svc.coef_[0]   #取得留言用語的權重係數，值越大代表越有代表性
```

以 LinearSVC 提取留言的前三十大用語

display_top_features(c_svc.coef_[0], c_dvec.get_feature_names(), 30)

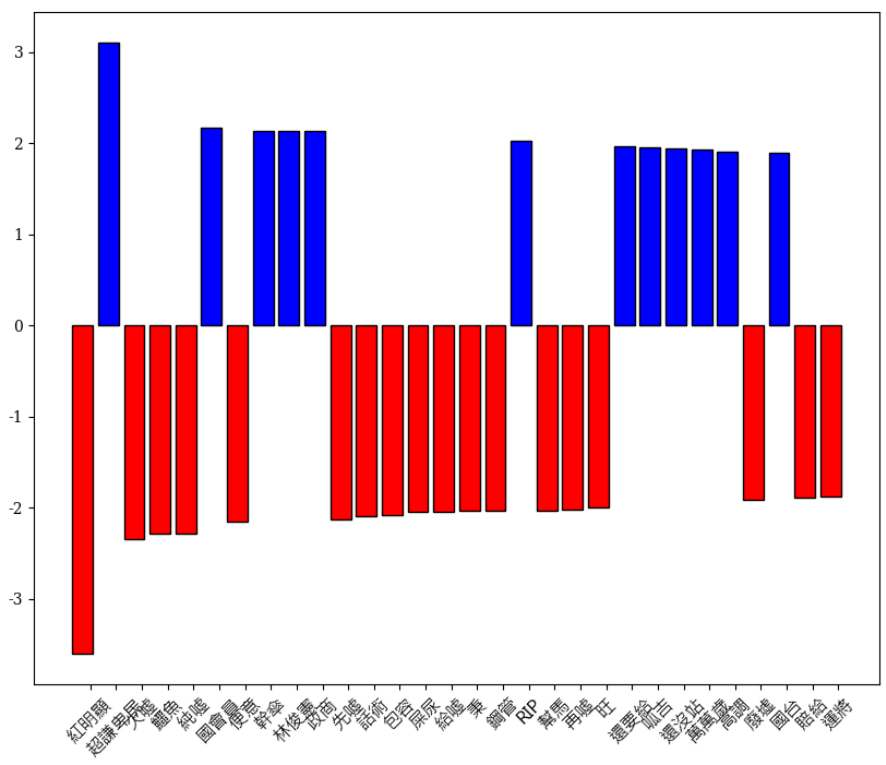

正面用語

負面用語

THANK YOU