株式学習ゲーム

売買対象企業一覧

（取引できる銘柄の一部を掲載）

ご利用にあたって必ずお読みください

・「売買対象企業一覧」は、銘柄を選択する時の利便性を考えて、東京証券取引所に上場している銘柄をピックアップした副教材です。掲載されている銘柄以外の売買については先生の指示に従ってください。

・「売買対象企業一覧」は、「会社四季報」の発行元である東洋経済新報社の許諾・協力を得て作成しています。このため、「株式学習ゲーム」での授業に限り利用してください。「株式学習ゲーム」の授業目的以外で、印刷・送信・共有等はできません。「株式学習ゲーム」の授業で印刷・送信・共有等を行った場合も、使用後は速やかに印刷物の廃棄・データの抹消を行ってください。

東洋経済新報社「会社四季報」（2023年１集）より転載

株式学習ゲームに関するお問合せは、下記のいずれかにお願いします。

日本証券業協会　金融・証券教育支援センター
TEL: 03（6665）6767

東京証券取引所　金融リテラシーサポート部
TEL: 050（3377）8988

「四季報」の見方

【電気機器】 ➡前号並み 😊会社比強気

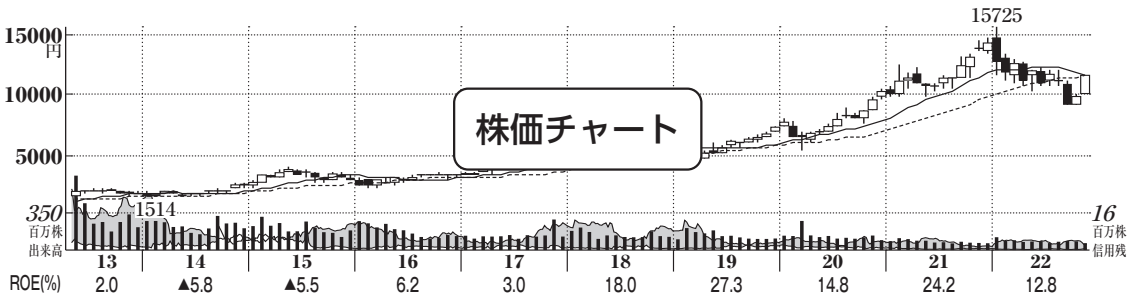

株価指標

予想PER	(倍)
〈23.3〉	16.3
〈24.3〉	15.2
実績PER	

株価指標

株価(11/28) 1万1510円
最低購入額 115万1000円

6758 ソニーグループ

① 会社名(コード) 特色・事業構成

【特色】
【連結事業】
(1018)
【海】E

【決算】3月
【設立】1946.5
【上場】1958.12

② 記事

【横ばい】映画の事業売却益700億円減。ゲームは好採算のソフト販売不振。が、音楽の配信売上が半導体もスマホカメラ高画質化で業益横ばい。24年3月期はゲーム攻や半導体が続伸。

【挽回策】PS5ハード新作、米バンジ標より上積み、大ル1800万台目と協業加速で会員減の反転図る。EV合弁は25年受注開始、26年北米、日本で供給。

資本異動

年月	【資本異動】	万株
19	現物出資	197,169
19		230
20		100
21.11	現物出資	126,108

東証P	高値	安値
58~20	33900(00)	251(65)
21	14745(12)	9915(1)
22.1~11	15725(1)	9213(10)

株価

		出来万株
22. 9		8,494
10		8,199
#11	11705 9997	6,880

【総還元性向】19.2%(3期平均19.2%)
【増減配回数】増6 減0 据3 無1
【四半期進捗率】3期平均55.4%
今期56.1%(+0.7pt)

【業種】民生用エレクトロニクス
時価総額順位 1/11社
【比較会社】6752 パナソニック, 6753 シャープ, 7751 キヤノン

財務

【株式】1,261,081千株
単位 100株 貸借 優待
時価総額 14.5兆円 225
【財務】〈◇22.9〉 百万円
総資産 31,376,002
自己資本 6,890,002
自己資本比率 22.0%
資本金 880,365
利益剰余金 4,185,731
有利子負債 3,641,409
【指標】〈◇22.3〉
ROE 12.6%
ROA 2.8%
調整1株益 705.2円
最高純益(22.3) 882,178
設備投資 6,972億 予8,000億
減価償却 5,396億 予6,400億
研究開発 6,183億 予7,800億
【キャッシュフロー】 億円
営業CF 12,336(13,501)
投資CF ▲7,287(▲17,815)
財務CF ▲3,365(6,669)
現金同等物 20,496(17,869)

株主

【株主】(単)355,719名〈22.9〉 万株
日本マスター信託口 10(18.5)
シティバ デポジ
タリー 09(9.6)
日本カストディ信託口 8,612(6.8)
自社(自己株口) 2,279(1.8)
JPMC385632 2,239(1.7)
SSB・WT505234 2,120(1.6)
GIC・プライベート・リミテッド 1,848(1.4)
ノルウェー政府 1,824(1.4)
SSBTC 1,755(1.3)
JPMC385781 1,660(1.3)
〈外国〉57.0% 〈浮動株〉 9.3%
〈投信〉1 株〉45.9%

役員

【取締】(取 郎 十時
裕樹 隅 中好彦*
T.

連結子会社

【執 十時
裕樹 ト
【連 カ

③ 業績

【業績】(百万円)	売上高	営業利益	税前利益	純利益	1株益(円)	1株配(円)
◎18. 3	8,543,982	734,860	699,049	490,794	388.3	27.5
◎19. 3	8,665,687	894,235	1,011,648	916,271	723.4	35
◎20. 3	8,259,885	845		191	471.6	45
◎21. 3	8,999,360	971		,776	952.3	55
◇22. 3	9,921,513	1,20		178	711.8	65
◇23. 3予	11,600,000	1,20		000	704.2	70~75
◇24. 3予	12,300,000	1,30		000	758.4	70~85
◇22.4~9	5,063,373	651,005	637,132	482,159	389.9	35
◇23.4~9予	5,400,000	670,000	650,000	490,000	396.6	35~40
会23. 3予	11,600,000	1,160,000	1,120,000	840,000	(22.11.1発表)	

配当

【配当】	配当金(円)
21. 3	30
21. 9	30
22. 3	35
22	35
23	40
23	40
24. 3予	35~45

予想配当利回り 0.61%
1株純資産(円)〈◇22. 9〉
5,564 (5,776)

本社住所 従業員数 等

【本社】108-0075東京都港区港南1-7-1
☎03-6748-2111
【事業所】大崎, 御殿山, 有明, 品川, みなとみらい, 厚木, 湘
【従業員】〈22.3)国1,084人
【証券】(国)東 日興, 三菱U モル, みずほ らた
【銀行】三井 信, 三菱U 信, みずほ
【仕入先】—
【販売先】—

2023年1集

https://www.sony.com/ja/

⇨【取締】(取)岡俊子* 秋山咲恵* W.ベッカー* 岸上恵子* J.クラフト*【執行】(執)安部和志 御供俊元 北野宏明

優待 買物割引券

★「四季報」の注目ポイント★

①会社名（コード）・特色・事業構成

社名の上の数字は、会社の銘柄コードです。
【特色】では、会社の強みや業界での地位など、会社の概要が分かります。
【連結（単独）事業】では、事業部門ごとの売上構成比が分かります。( )内の数字は売上高利益率を示しています。
【海外】では、海外での連結売上比率が分かります。この比率が高いほど円相場の影響を受けやすいといえます。

②記事

前半では、最近の会社の業績について解説しています。
後半では、新製品の開発や工場の新設など会社の中長期的な成長にかかわる会社の経営課題など、最近のトピックについて解説しています。

③業績

業績欄は、企業が、その年度にどれだけの売上や利益を上げたかを示す、いわば会社の通信簿とも言えるもので、株式投資を行う上でも、最もチェックが必要な大事なところです。「会社四季報」の業績欄には、「売上高」（又は「営業収益」など）「営業利益」「経常利益」「純利益」「1株益」「1株配」の項目について、過去5年の実績及び今後2年の予想数字が出ています。年月の左についている「連」は連結の意味で、子会社や関連会社の業績を含めた全体の業績を表し、「単」は単体で、子会社等を含めない本体のみの業績を表します。

売　買　対　象　企　業　さ　く　い　ん［業種順］

※五十音順のさくいんは
６ページより

社名略称	銘柄コード	売買単位	正式社名	頁
《建設業》				
大和ハウス	1925	100	大和ハウス工業	9
積水ハウス	1928	100	積水ハウス	10
《食料品》				
アサヒ	2502	100	アサヒグループホールディングス	11
キリンＨＤ	2503	100	キリンホールディングス	12
味の素	2802	100	味の素	13
ＪＴ	2914	100	日本たばこ産業（ＪＴ）	14
《繊維製品》				
東レ	3402	100	東レ	15
《化学》				
旭化成	3407	100	旭化成	16
信越化	4063	100	信越化学工業	17
三菱ケミカルグループ	4188	100	三菱ケミカルグループ	18
花王	4452	100	花王	19
富士フイルム	4901	100	富士フイルムホールディングス	20
資生堂	4911	100	資生堂	21
ユニチャーム	8113	100	ユニ・チャーム	22
《医薬品》				
武田薬	4502	100	武田薬品工業	23
アステラス薬	4503	100	アステラス製薬	24
塩野義薬	4507	100	塩野義製薬	25
中外薬	4519	100	中外製薬	26
エーザイ	4523	100	エーザイ	27
小野薬	4528	100	小野薬品工業	28
第一三共	4568	100	第一三共	29
大塚ＨＤ	4578	100	大塚ホールディングス	30
《石油・石炭製品》				
ＥＮＥＯＳ	5020	100	ＥＮＥＯＳホールディングス	31
《ゴム製品》				
ブリヂス	5108	100	ブリヂストン	32
《鉄鋼》				
日本製鉄	5401	100	日本製鉄	33
《非鉄金属》				
住友鉱	5713	100	住友金属鉱山	34
住友電工	5802	100	住友電気工業	35
《機械》				
ＳＭＣ	6273	100	ＳＭＣ	36
コマツ	6301	100	小松製作所（コマツ）	37
クボタ	6326	100	クボタ	38
ダイキン工	6367	100	ダイキン工業	39
三菱重	7011	100	三菱重工業	40
《電気機器》				
日立	6501	100	日立製作所	41

社名略称	銘柄コード	売買単位	正式社名	頁
東芝	6502	100	東芝	42
三菱電	6503	100	三菱電機	43
日本電産	6594	100	日本電産	44
オムロン	6645	100	オムロン	45
富士通	6702	100	富士通	46
ルネサス	6723	100	ルネサスエレクトロニクス	47
パナソニックＨＤ	6752	100	パナソニックホールディングス	48
ソニーグループ	6758	100	ソニーグループ	49
キーエンス	6861	100	キーエンス	50
シスメックス	6869	100	シスメックス	51
レーザーテック	6920	100	レーザーテック	52
ファナック	6954	100	ファナック	53
京セラ	6971	100	京セラ	54
村田製	6981	100	村田製作所	55
キヤノン	7751	100	キヤノン	56
東エレク	8035	100	東京エレクトロン	57
《輸送用機器》				
デンソー	6902	100	デンソー	58
日産自	7201	100	日産自動車	59
トヨタ自	7203	100	トヨタ自動車	60
ホンダ	7267	100	本田技研工業（ホンダ）	61
スズキ	7269	100	スズキ	62
ＳＵＢＡＲＵ	7270	100	ＳＵＢＡＲＵ	63

社名略称	銘柄コード	売買単位	正式社名	頁
シマノ	7309	100	シマノ	64
《精密機器》				
テルモ	4543	100	テルモ	65
オリンパス	7733	100	オリンパス	66
ＨＯＹＡ	7741	100	ＨＯＹＡ	67
《その他製品》				
バンダイナムコ	7832	100	バンダイナムコホールディングス	68
任天堂	7974	100	任天堂	69
《陸運業》				
ＪＲ東	9020	100	東日本旅客鉄道	70
ＪＲ西	9021	100	西日本旅客鉄道	71
ＪＲ東海	9022	100	東海旅客鉄道	72
《海運業》				
郵船	9101	100	日本郵船	73
《空運業》				
ＡＮＡ	9202	100	ＡＮＡホールディングス	74
《情報・通信業》				
Ｚホールディングス	4689	100	Ｚホールディングス	75
ＮＴＴ	9432	100	日本電信電話	76
ＫＤＤＩ	9433	100	ＫＤＤＩ	77
ソフトバンク	9434	100	ソフトバンク	78
ソフトバンクグループ	9984	100	ソフトバンクグループ	79

社名略称	銘柄コード	売買単位	正式社名	頁
《卸売業》				
伊藤忠	8001	100	伊藤忠商事	80
丸紅	8002	100	丸紅	81
三井物産	8031	100	三井物産	82
住友商	8053	100	住友商事	83
三菱商事	8058	100	三菱商事	84
《小売業》				
７＆ｉＨＤ	3382	100	セブン＆アイ・ホールディングス	85
イオン	8267	100	イオン	86
ニトリＨＤ	9843	100	ニトリホールディングス	87
ファーストリテ	9983	100	ファーストリテイリング	88
《銀行業》				
三菱ＵＦＪ	8306	100	三菱ＵＦＪフィナンシャル・グループ	89
りそなＨＤ	8308	100	りそなホールディングス	90
三住トラスト	8309	100	三井住友トラスト・ホールディングス	91
三井住友	8316	100	三井住友フィナンシャルグループ	92
みずほ	8411	100	みずほフィナンシャルグループ	93
《証券、商品先物取引業》				
野村	8604	100	野村ホールディングス	94
《保険業》				
ＳＯＭＰＯＨＤ	8630	100	ＳＯＭＰＯホールディングス	95
ＭＳ＆ＡＤ	8725	100	ＭＳ＆ＡＤインシュアランスグループホールディングス	96
第一生命ＨＤ	8750	100	第一生命ホールディングス	97

社名略称	銘柄コード	売買単位	正式社名	頁
東京海上	8766	100	東京海上ホールディングス	98
《その他金融業》				
オリックス	8591	100	オリックス	99
ＪＰＸ	8697	100	日本取引所グループ	100
《不動産業》				
三井不	8801	100	三井不動産	101
三菱地所	8802	100	三菱地所	102
住友不	8830	100	住友不動産	103
《サービス業》				
エムスリー	2413	100	エムスリー	104
ＯＬＣ	4661	100	オリエンタルランド	105
リクルートＨＤ	6098	100	リクルートホールディングス	106
日本郵政	6178	100	日本郵政	107
セコム	9735	100	セコム	108

（注）業種区分、社名略称は東京証券取引所による。

売　買　対　象　企　業　さ　く　い　ん［五十音順］

正式社名	銘柄コード	売買単位	社名略称	頁
《あ行》				
旭化成	3407	100	旭化成	16
アサヒグループホールディングス	2502	100	アサヒ	11
味の素	2802	100	味の素	13
アステラス製薬	4503	100	アステラス薬	24
イオン	8267	100	イオン	86
伊藤忠商事	8001	100	伊藤忠	80
ＡＮＡホールディングス	9202	100	ＡＮＡ	74
エーザイ	4523	100	エーザイ	27
ＳＭＣ	6273	100	ＳＭＣ	36
ＥＮＥＯＳホールディングス	5020	100	ＥＮＥＯＳ	31
ＭＳ＆ＡＤインシュアランスグループホールディングス	8725	100	ＭＳ＆ＡＤ	96
エムスリー	2413	100	エムスリー	104
大塚ホールディングス	4578	100	大塚ＨＤ	30
小野薬品工業	4528	100	小野薬	28
オムロン	6645	100	オムロン	45
オリエンタルランド	4661	100	ＯＬＣ	105
オリックス	8591	100	オリックス	99
オリンパス	7733	100	オリンパス	66
《か行》				
花王	4452	100	花王	19
キーエンス	6861	100	キーエンス	50
キヤノン	7751	100	キヤノン	56
京セラ	6971	100	京セラ	54
キリンホールディングス	2503	100	キリンＨＤ	12
クボタ	6326	100	クボタ	38
ＫＤＤＩ	9433	100	ＫＤＤＩ	77
小松製作所（コマツ）	6301	100	コマツ	37
《さ行》				
塩野義製薬	4507	100	塩野義薬	25
シスメックス	6869	100	シスメックス	51
資生堂	4911	100	資生堂	21
シマノ	7309	100	シマノ	64
信越化学工業	4063	100	信越化	17
スズキ	7269	100	スズキ	62
ＳＵＢＡＲＵ	7270	100	ＳＵＢＡＲＵ	63
住友金属鉱山	5713	100	住友鉱	34
住友商事	8053	100	住友商	83
住友電気工業	5802	100	住友電工	35
住友不動産	8830	100	住友不	103
積水ハウス	1928	100	積水ハウス	10
セコム	9735	100	セコム	108
Ｚホールディングス	4689	100	Ｚホールディングス	75
セブン＆アイ・ホールディングス	3382	100	７＆ｉＨＤ	85

正式社名	銘柄コード	売買単位	社名略称	頁
ソニーグループ	6758	100	ソニーグループ	49
ソフトバンク	9434	100	ソフトバンク	78
ソフトバンクグループ	9984	100	ソフトバンクグループ	79
ＳＯＭＰＯホールディングス	8630	100	ＳＯＭＰＯＨＤ	95
《た行》				
第一三共	4568	100	第一三共	29
第一生命ホールディングス	8750	100	第一生命ＨＤ	97
ダイキン工業	6367	100	ダイキン工	39
大和ハウス工業	1925	100	大和ハウス	9
武田薬品工業	4502	100	武田薬	23
中外製薬	4519	100	中外薬	26
テルモ	4543	100	テルモ	65
デンソー	6902	100	デンソー	58
東海旅客鉄道	9022	100	ＪＲ東海	72
東京エレクトロン	8035	100	東エレク	57
東京海上ホールディングス	8766	100	東京海上	98
東芝	6502	100	東芝	42
東レ	3402	100	東レ	15
トヨタ自動車	7203	100	トヨタ自	60
《な行》				
西日本旅客鉄道	9021	100	ＪＲ西	71
日産自動車	7201	100	日産自	59
ニトリホールディングス	9843	100	ニトリＨＤ	87

正式社名	銘柄コード	売買単位	社名略称	頁
日本製鉄	5401	100	日本製鉄	33
日本たばこ産業（ＪＴ）	2914	100	ＪＴ	14
日本電産	6594	100	日本電産	44
日本電信電話	9432	100	ＮＴＴ	76
日本取引所グループ	8697	100	ＪＰＸ	100
日本郵政	6178	100	日本郵政	107
日本郵船	9101	100	郵船	73
任天堂	7974	100	任天堂	69
野村ホールディングス	8604	100	野村	94
《は行》				
パナソニックホールディングス	6752	100	パナソニックＨＤ	48
バンダイナムコホールディングス	7832	100	バンダイナムコ	68
東日本旅客鉄道	9020	100	ＪＲ東	70
日立製作所	6501	100	日立	41
ファーストリテイリング	9983	100	ファーストリテ	88
ファナック	6954	100	ファナック	53
富士通	6702	100	富士通	46
富士フイルムホールディングス	4901	100	富士フイルム	20
ブリヂストン	5108	100	ブリヂス	32
ＨＯＹＡ	7741	100	ＨＯＹＡ	67
本田技研工業（ホンダ）	7267	100	ホンダ	61
《ま行》				
丸紅	8002	100	丸紅	81

正式社名	銘柄コード	売買単位	社名略称	頁
みずほフィナンシャルグループ	8411	100	みずほ	93
三井住友トラスト・ホールディングス	8309	100	三住トラスト	91
三井住友フィナンシャルグループ	8316	100	三井住友	92
三井物産	8031	100	三井物産	82
三井不動産	8801	100	三井不	101
三菱ケミカルグループ	4188	100	三菱ケミカルグループ	18
三菱地所	8802	100	三菱地所	102
三菱重工業	7011	100	三菱重	40
三菱商事	8058	100	三菱商事	84
三菱電機	6503	100	三菱電	43
三菱ＵＦＪフィナンシャル・グループ	8306	100	三菱ＵＦＪ	89
村田製作所	6981	100	村田製	55
《や行》				
ユニ・チャーム	8113	100	ユニチャーム	22
《ら行》				
リクルートホールディングス	6098	100	リクルートＨＤ	106
りそなホールディングス	8308	100	りそなＨＤ	90
ルネサスエレクトロニクス	6723	100	ルネサス	47
レーザーテック	6920	100	レーザーテック	52

（注）社名略称は東京証券取引所による。

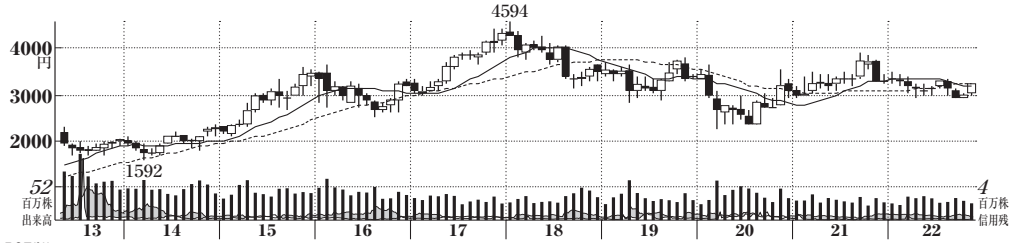

株価指標

予想PER	(倍)
〈23.3〉	9.3
〈24.3〉	8.8
実績PER	
高値平均	11.4
安値平均	7.7
PBR	0.98
株価(11/28)	3195円
最低購入額	31万9500円

【建設】

1925 大和ハウス工業

【特色】賃貸住宅、商業施設、物流など事業施設の本柱。戸建てや内外の都市開発も。配当性向3割超

【連結事業】戸建14(5)、賃貸23(9)、マンション8(3)、ストック3(7)、商業18(14)、事業25(12)、他9(1)

【決算】3月 【設立】1947.3 【上場】1961.9

➡前号並み

年月【資本異動】		万株
15. 8	交換	66,623
22. 8	現物出資	66,632
22. 9	交換	66,632
22. 9	消却	66,629

東証P	高値	安値
61~20	4594(18)	60(64)
21	3900(9)	2911(1)
22.1~11	3477(1)	2907.5(10)

	高値	安値	出来万株
22. 9	3159	2914	3,443
10	3052	2907.5	3,007
#11	3250	2981	2,818

【総還元性向】36.7%(3期平均40.6%)
【増減配回数】増10 減0 据0 無0
【四半期進捗率】3期平均46.8%
今期43.0%(▲3.8pt)

【業種】住宅建設
時価総額順位 1/31社
【比較会社】1878 大東建託, 1928 積水ハウス, 4204 積水化学

【株式】10/31 666,290千株
単位 100株 貸借 優待
時価総額 21,287億円 225

【財務】〈連22.9〉 百万円

総資産	5,980,120
自己資本	2,144,391
自己資本比率	35.9%
資本金	161,845
利益剰余金	1,546,333
有利子負債	1,814,936

【指標等】 〈連22.3〉

ROE	11.7%	予10.5%
ROA	4.1%	予 3.8%
調整1株益		一円
最高純益(19.3)		237,439
設備投資	4,258億	予5,500億
減価償却	1,003億	予1,140億
研究開発	95億	予 105億

【キャッシュフロー】 億円

営業CF	3,364	(4,303)
投資CF	▲4,674	(▲3,899)
財務CF	244	(1,027)
現金同等物	3,262	(4,163)

【株主】(単)56,178名〈22.9〉 万株

日本マスター信託口	11,180	(16.7)
日本カストディ信託口	4,817	(7.2)
三井住友銀行	1,611	(2.4)
自社従業員持株会	1,391	(2.0)
JPモルガン証券	1,302	(1.9)
日本生命保険	1,194	(1.7)
ステートストリートBウエストトリーティ505234	1,123	(1.6)
三菱UFJ銀行	968	(1.4)
SSBTC・クライアント・オムニバス・アカウント	897	(1.3)
JPモルガン・チェース・バンク385781	861	(1.2)

〈外国〉28.8% 〈浮動株〉4.9%
〈投信〉11.9% 〈特定株〉39.2%

【役員】(社)芳井敬一 (副社)香曽我部武 村田誉之 (取)大友浩嗣 浦川竜哉 ⇨欄外

【連結】大和リビング, フジタ, 大和リース

【小幅減益】戸建ては国内後退、米国は販売棟数減も単価上昇に円安効く。マンションは中国貢献。ホテル復調。物件売却減。

【連携強化】22年3月期は事業施設の堅調込まず反発。23年11月期は年金運用益織り込み営業益。米国ソフトウェア会社と新戦略覚書締結。BIMプラットフォーム推進加速。グループ年春工場稼働。3ドイツで鉄骨ユニット工場拡大。カイ国目の製造拠点で欧州事業グル

【業績】(百万円)	売上高	営業利益	経常利益	純利益	1株益(円)	1株配(円)
連18. 3	3,795,992	347,141	344,593	236,357	355.9	107
連19. 3	4,143,505	372,195	359,462	237,439	357.3	114
連20. 3	4,380,209	381,114	367,669	233,603	351.8	115
連21. 3	4,126,769	357,121	337,830	195,076	297.2	116
連22. 3	4,439,536	383,256	376,246	225,272	343.8	126記
連23. 3予	4,760,000	360,000	347,000	226,000	343.0	130
連24. 3予	4,850,000	388,000	375,000	240,000	364.3	130~136
連22.4~9	2,261,329	154,639	153,024	105,994	161.5	60
連23.4~9予	2,304,100	157,500	156,000	107,000	162.4	60~65
会23. 3予	4,760,000	360,000	347,000	226,000	(22.11.10発表)	

【配当】	配当金(円)
21. 3	66
21. 9	55
22. 3	71
22. 9	60
23. 3予	70
23. 9予	60~65
24. 3予	70~71

予想配当利回り 4.07%
1株純資産(円)〈連22. 9〉 3,255 (3,081)

【本社】530-8241大阪市北区梅田3-3-5
☎06-6346-2111
【東京本社】☎03-5214-2111

【従業員】〈22.9〉連49,929名 単16,401名(39.7歳)(年)884万円
【証券】(上)東京P (廃)野村, 大和, 日興, 三菱Uモル, みずほ (名)三井住友信 (監)EY新日本
【銀行】三井住友, 三菱U, みずほ, 三井住友信
【仕入先】LIXIL
【販売先】—

2023年1集

https://www.daiwahouse.co.jp/

⇨(取)出倉和人 有吉善則 下西佳典 一木伸也 永瀬俊哉 籔ゆき子* 桑野幸徳* 関美和* 吉澤和弘* 伊藤雄二郎* (常監)中里智行 前田忠利 橋本好哲 (監)織田昌之助* 渡邊明久* 岸本達司*

優待 優待券

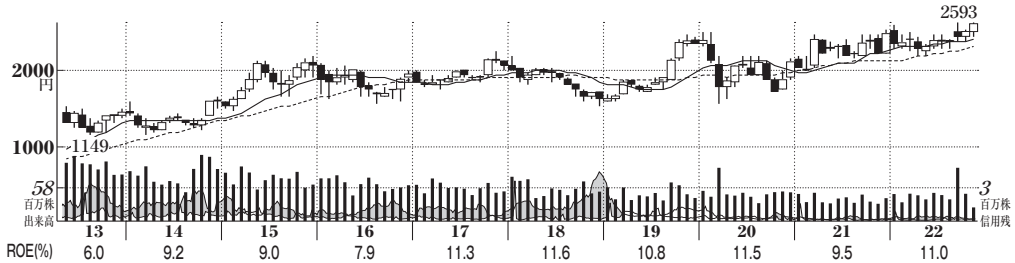

株価指標

予想PER	(倍)
〈23.1〉	9.7
〈24.1〉	9.7
実績PER	
高値平均	12.3
安値平均	8.3
PBR	1.06
株価(11/28)	2561.5円
最低購入額	25万6150円

【建設】

1928 積水ハウス

【特色】ハウスメーカーの雄。戸建てから賃貸住宅、マンション等に展開。国内外で不動産開発も【連結事業】戸建・賃貸住宅他39(11)、分譲・マンション・都市再開発15(10)、リフォーム・不動産フィー16(10)、国際15(13)、他3(▲1)【海外】29〈22・1〉

【決算】1月 【設立】1960.8 【上場】1970.8

【連続増配】国内は戸建て販売停滞も高付加価値化が浸透。資材高は価格転嫁で緩和。賃貸堅調にホテル回復傾向。米国住宅は販売棟数反落だが単価上昇、期中買収会社貢献し営業益増額。24年1月期は米国子会社通期寄与、ただ市場後退で小幅増止まり。【高付加価値】今上期戸建てZEH(ゼロエネルギーハウス)比9割、次世代換気システム装着8割。賃貸住宅もZEH6割超へ。

年月【資本異動】		万株
91. 4	株1:0.07	61,542
95. 8	合併	68,632
01. 2	合併	73,109
05. 2	交換	70,938
20. 4	消却	68,468

東証P	高値	安値
70~20	2760(89)	535(84)
21	2516.5(12)	1990.5(2)
22.1~11	2594.5(11)	2163.5(4)

	高値	安値	出来万株
22. 9	2580	2336	9,288
10	2506.5	2356.5	4,760
#11	2594.5	2406	2,610

【総還元性向】49.2%(3期平均48.7%)
【増減配回数】増10 減0 据0 無0
【四半期進捗率】3期平均50.8%
今期56.3%(+5.5pt)

【業種】住宅建設
時価総額順位 2/31社
【比較会社】1878 大東建託, 1925 大和ハウス, 4204 積水化学

【株式】10/31 684,683千株
単位 100株 貸借 優待
時価総額 17,538億円 225

【財務】〈連22.7〉 百万円

総資産	3,050,364
自己資本	1,609,465
自己資本比率	52.8%
資本金	202,591
利益剰余金	1,010,736
有利子負債	669,418

【指標等】 〈連22.1〉

ROE	11.0%	予10.8%
ROA	5.5%	予 5.7%
調整1株益	227.3円	
最高純益(22.1)	153,905	
設備投資	895億	予800億
減価償却	240億	予260億
研究開発	94億	予 ‥億

【キャッシュフロー】 億円

営業CF	1,180	(1,919)
投資CF	▲1,137	(▲955)
財務CF	▲1,117	(▲776)
現金同等物	5,151	(6,002)

【株主】(単)77,104名〈22.7〉 万株

日本マスター信託口	12,258	(17.9)
日本カストディ信託口	3,920	(5.7)
SMBC日興証券	2,601	(3.7)
積水化学工業	2,216	(3.2)
自社育資会	1,962	(2.8)
自社(自己株口)	1,779	(2.5)
ステートストリートBウエストリーティ505234	1,239	(1.8)
三菱UFJ銀行	1,089	(1.5)
第一生命保険	834	(1.2)
日本証券金融	784	(1.1)

〈外国〉31.3% 〈浮動株〉6.4%
〈投信〉12.1% 〈特定株〉41.9%

【役員】(代取)仲井嘉浩 (取)堀内容介 田中聡 三浦敏治 石井徹 吉丸由紀子* 北沢利文* 中島好美* 武川恵子* 阿部伸一* ⇨欄外

【連結】積水ハウス不動産ホールディングス

【業績】(百万円)	売上高	営業利益	経常利益	純利益	1株益(円)	1株配(円)
連18. 1	2,159,363	195,540	203,678	133,224	193.1	77
連19. 1	2,160,316	189,223	195,190	128,582	186.5	79
連20. 1	2,415,186	205,256	213,905	141,256	205.8	81
連21. 1	2,446,904	186,519	184,697	123,542	181.2	84記
連22. 1	2,589,579	230,160	230,094	153,905	227.4	90
連23. 1予	2,930,000	260,000	260,000	174,000	262.8	104
連24. 1予	2,940,000	263,700	262,000	175,000	264.3	104~108
連22.2~7	1,423,642	146,428	147,651	104,068	155.1	52
連23.2~7予	1,430,000	146,500	146,500	102,000	154.1	52~54
会23. 1予	2,930,000	260,000	260,000	174,000	(22.9.8発表)	

【配当】	配当金(円)
21. 1	39
21. 7	43
22. 1	47
22. 7	52
23. 1予	52
23. 7予	52~54
24. 1予	52~54
予想配当利回り	4.06%
1株純資産(円)〈連22. 7〉	2,414 (2,184)

【本社】531-0076大阪市北区大淀中1-1-88
☎06-6440-3111
【営業本部】18【支店・営業所】113【国際事業部】1【開発事業部】1【工場】5【カスタマーズセンター】30【マンション事業本部】1
【従業員】〈22.7〉連29,868名 単‥名(43.3歳)(至)799万円
【証券】(上)東京P, 名古屋P (証)野村, みずほ, 日興, 大和, 三菱Uモル (名)三菱U信 (監)EY新日本
【銀行】三菱U, 三井住友, みずほ, りそな, 農中
【仕入先】紅忠スチール
【販売先】ー

2023年1集

https://www.sekisuihouse.co.jp/

⇨(常監)伊藤みどり 荻野隆 鶴田龍一* (監)小林敬* 和田頼知*

優待 新米

【前号比増額】

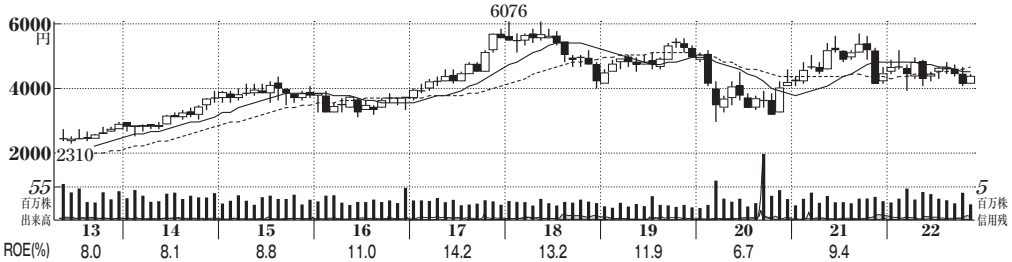

株価指標

予想PER	(倍)
〈22.12〉	15.3
〈23.12〉	14.0
実績PER	
高値平均	21.1
安値平均	14.1
PBR	1.07
株価(11/28)	4429円
最低購入額	44万2900円

2502 アサヒグループホールディングス

【特色】ビール類国内シェア首位級。総合酒類・飲料メーカー。12年にカルピスを買収。欧州に進出。【連結事業】酒類31(8)、飲料16(18)、食品6(8)、国際46(11)、他2(0)【海外】46〈21・12〉

【最高益】国内酒類は業務用回復続く。外は豪州軸に拡大、円安も追い風。前期は地売却益31億円剥落でも営業益微増。土台上げ23年12月期は国内酒類が数量や効果フル寄与。海外も豪州伸び続く。原材料高こなし営業益拡大。連続増配も。【ノンアル】「スーパードライ」ノンアルの販売は23年英国等から順次開始。採算課題の自販機事業でダイドーと包括的業務提携。

【決算】12月 【設立】1949.9 【上場】1949.10

年月【資本異動】		万株
10.12	交換	48,358
20. 9	公2087万株(3357円)	50,446
20.10	三者254万株(OA)	50,700

東証P	高値	安値
49~20	**6076**(18)	**95**(71)
21	5684(9)	4120(1)
22.1~11	5228(2)	3918(3)

	高値	安値	出来万株
22. 9	**4778**	4407	2,784
10	4696	**4078**	4,537
#11	4463	4131	2,874

【総還元性向】36.0%(3期平均41.2%)
【増減配回数】増10 減0 据0 無0
【四半期進捗率】3期平均82.7%
今期75.2%(▲7.5pt)

【業種】飲料
時価総額順位 1/23社
【比較会社】2503 キリンHD, 2587 サントリ食, 2501 サッポロH

【株式】10/31 507,003千株
単位 100株 貸借 優待
時価総額 22,455億円 225
【財務】〈◇22.9〉 百万円

総資産	4,906,523
自己資本	2,088,440
自己資本比率	42.6%
資本金	220,044
利益剰余金	1,124,055
有利子負債	1,546,445

【指標等】 〈◇21.12〉

ROE	9.4%	予7.0%
ROA	3.4%	予3.0%
調整1株益		302.9円
最高純益(21.12)		153,500
設備投資	882億	予1,110億
減価償却	795億	予 840億
研究開発	142億	予 ‥億

【キャッシュフロー】 億円

営業CF	3,378	(2,758)
投資CF	▲143	(▲12,433)
財務CF	▲3,203	(9,567)
現金同等物	527	(484)

【株主】単118,735名〈22.6〉 万株

日本マスター信託口	9,195(18.1)
日本カストディ信託口	2,981(5.8)
SMBC日興証券	1,510(2.9)
第一生命保険	1,120(2.2)
富国生命保険	1,000(1.9)
JPモルガン証券	898(1.7)
ステートストリートBウエストトリーティ505234	814(1.6)
三井住友銀行	802(1.5)
SSBTC・クライアント・オムニバス・アカウント	770(1.5)
三井住友信託銀行	712(1.4)

〈外国〉36.1% 〈浮動株〉7.7%
〈投信〉11.9% 〈特定株〉39.1%
【役員】(会)小路明善 (社)勝木敦志 (取)朴泰民 谷村圭造 崎田薫 C.アメージャン* 佐々江賢一郎* 大橋徹二* (常監)奥田好秀 ⇨欄外
【連結】アサヒビール, アサヒ飲料, アサヒグループ食品

【業績】(百万円)	売上高	営業利益	税前利益	純利益	1株益(円)	1株配(円)
◇19.12	2,089,048	201,436	197,391	142,207	310.4	100
◇20.12	2,027,762	135,167	125,399	92,826	196.5	106
◇21.12	2,236,076	211,900	199,826	153,500	302.9	109
◇22.12予	2,450,000	217,500	205,500	146,500	289.1	111
◇23.12予	2,622,000	235,000	223,000	160,000	315.8	111~113
◇22.1~6	1,151,340	81,406	78,681	57,007	112.5	55
◇23.1~6予	1,230,000	100,000	95,000	68,000	134.2	55~56
◇21.1~9	1,620,303	172,268	164,763	124,576	245.8	
◇22.1~9	1,849,944	163,552	155,952	114,468	225.9	
会22.12予	2,450,000	217,500	205,500	146,500	(22.2.15発表)	

【配当】	配当金(円)
20.12	53
21. 6	54
21.12	55
22. 6	55
22.12予	56
23. 6予	55~56
23.12予	56~57

予想配当利回り 2.51%
1株純益(円)〈◇22. 9〉 4,122 (3,467)

【本社】130-8602東京都墨田区吾妻橋1-23-1 ☎0570-00-5112
【主要子会社】アサヒビール☎0570-00-5112, アサヒ飲料☎03-5608-5331, アサヒグループ食品☎03-6303-3250
【従業員】〈21.12〉連30,020名 単336名(46.2歳)臣1,114万円
【証券】上東京P 鹿野村, 大和, 日興, みずほ 名 三井住友信 臨あずさ【銀行】三井住友, みずほ, 三井住友信, 農中, 三菱U
【仕入先】—
【販売先】—

2023年1集

https://www.asahigroup-holdings.com/

⇨(常監)西中直子 (監)早稲田祐美子* 川上豊* 大八木成男*

優待 グループ会社商品等

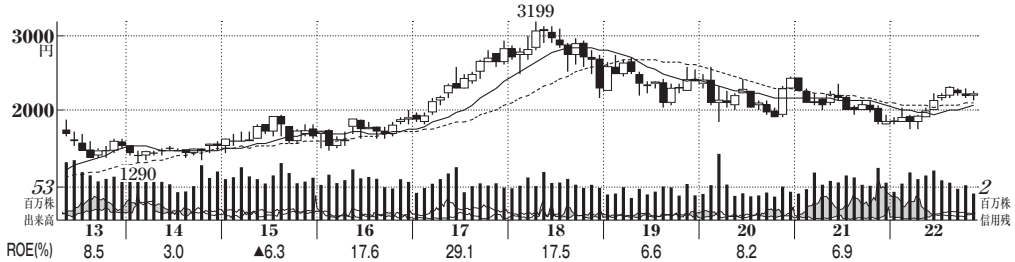

株価指標

予想PER	(倍)
〈22.12〉	13.2
〈23.12〉	17.7
実績PER	
高値平均	34.8
安値平均	25.4
PBR	1.72
株価(11/28)	2192円
最低購入額	21万9200円

【食料品】 ➡:前号並み

2503 キリンホールディングス

【特色】ビール類シェア国内首位級。ブラジル撤退で海外はアジア、豪州主力。傘下に医薬の協和キリン【連結事業】国内ビール・スピリッツ36(11)、国内飲料19(17)、医薬12(12)、オセアニア綜合飲料9(7)【海外】36(21・12)他1913

【小幅増益】国内酒類は数量停滞。原材料高重いがコスト削減で相殺。中国持分飲料売却益。23年12月期はミャンマー事業剥落。国内酒類は原材料高重いが値上げ効果フル寄与。米国飲料も拡大。営業益小幅増。

【拡大施策】注力するヘルスケアの「プラズマ乳酸菌」は日本コカ・コーラへ素材提供、認知拡大に一役。三菱重工と倉庫内の仕分け作業自動化に向けた共同実証開始。

【決算】12月 【設立】1907.2 【上場】1949.5

年月	【資本異動】	万株
91. 2	無1:0.05	105,244
06.10	交換	98,450
10.12	交換	99,376
15. 2	消却	91,400

東証P	高値	安値
49~20	3199(18)	112(51)
21	2429.5(1)	1787.5(12)
22.1~11	2305.5(8)	1739(3)

	高値	安値	出来万株
22. 9	2287.5	2172.5	5,022
10	2293	2144	5,597
#11	2242	2107	4,617

【総還元性向】90.7%(3期平均135.2%)
【増減配回数】増8 減0 据2 無0
【四半期進捗率】3期平均95.4%
今期88.0%(▲7.4pt)

【業種】飲料
時価総額順位 2/23社
【比較会社】2501 サッポロH, 2502 アサヒGH, 2587 サントリ食

【株式】10/31 914,000千株
単位 100株 貸借 優待
時価総額 20,034億円 225

【財務】〈◇22.9〉 百万円

総資産	2,620,011
自己資本	1,031,247
自己資本比率	39.4%
資本金	102,046
利益剰余金	1,074,851
有利子負債	566,891

【指標等】 〈◇21.12〉

ROE	6.9%	予13.0%
ROA	2.4%	予 5.1%
調整1株益		71.7円
最高純益(17.12)		242,057
設備投資	863億	予1,085億
減価償却	811億	予 865億
研究開発	696億	予 842億

【キャッシュフロー】 億円

営業CF	2,193	(1,648)
投資CF	▲564	(▲1,159)
財務CF	▲1,804	(▲524)
現金同等物	1,494	(1,616)

【株主】(単)283,278名〈22.6〉 万株

日本マスター信託口	13,708	(14.9)
自社(自己株口)	9,090	(9.9)
日本カストディ信託口	5,154	(5.6)
明治安田生命保険	3,299	(3.6)
SMBC日興証券	1,953	(2.1)
ステート・ストリート・バンク&トラスト505001	1,684	(1.8)
SSB・WT505234	1,507	(1.6)
三菱UFJモルガン・スタンレー証券	1,190	(1.3)
日本証券金融	1,181	(1.2)
バンク・オブ・ニューヨーク・メロン140044	1,166	(1.2)

〈外国〉27.0% 〈浮動株〉13.9%
〈投信〉 9.6% 〈特定株〉43.7%

【役員】(社)磯崎功典 (副社)西村慶介 (取)三好敏也 横田乃里也 南方健志 ⇨欄外
【連結】キリンビール, ライオン, 協和キリン

【業績】(百万円)	売上高	営業利益	税前利益	純利益	1株益(円)	1株配(円)
◇19.12	1,941,305	87,727	116,823	59,642	68.0	64
◇20.12	1,849,545	102,919	124,550	71,935	85.6	65
◇21.12	1,821,570	68,084	99,617	59,790	71.7	65
◇22.12予	1,990,000	146,000	227,000	134,000	165.5	65
◇23.12予	2,100,000	153,000	177,000	100,000	123.5	65
◇22.1~6	917,048	76,137	95,247	55,350	66.6	32.5
◇23.1~6予	950,000	80,000	92,000	53,500	66.1	32.5
◇21.1~9	1,326,547	78,475	100,348	51,627	61.9	
◇22.1~9	1,457,154	128,431	204,314	129,059	156.4	
会22.12予	1,990,000	146,000	227,000	134,000		(22.8.8発表)

【配当】	配当金(円)
20.12	32.5
21. 6	32.5
21.12	32.5
22. 6	32.5
22.12予	32.5
23. 6予	32.5
23.12予	32.5

予想配当利回り 2.97%
1株純資産(円)〈◇22. 9〉 1,273 (1,073)

【本社】164-0001東京都中野区中野4-10-2 中野セントラルパークサウス ☎03-6837-7000
【主要子会社】キリンビール☎03-6837-7002

【従業員】〈22.9〉連30,154名 単981名(42.7歳)年870万円
【証券】(上)4市場 (幹)三菱Uモル, 野村 (名)三菱U信 (監)あずさ
【銀行】三菱U, 三菱U信, みずほ, 農中
【仕入先】—
【販売先】—

2023年1集

https://www.kirinholdings.com/jp/

⇨(取)森正勝* 柳弘之* 松田千恵子* 塩野紀子* R.エディントン* G.オルコット* 加藤薫* (常監)桑田啓二 西谷尚武 (監)安藤よし子* 鹿島かおる* 藤縄憲一*

優待 自社グループ商品等

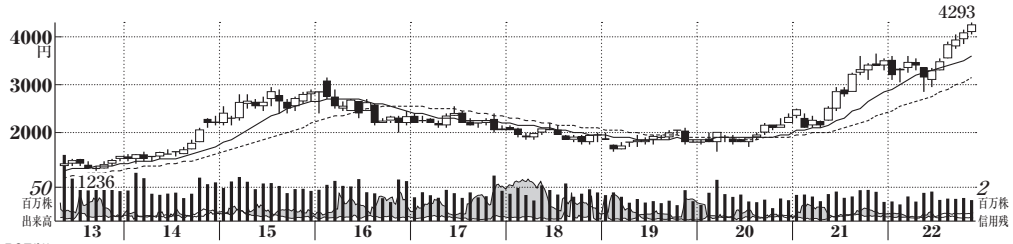

株価指標

予想PER	(倍)
〈23.3〉	27.8
〈24.3〉	26.5
実績PER	
高値平均	36.8
安値平均	26.1
PBR	2.96
株価(11/28)	4317円
最低購入額	43万1700円

【食料品】 ➡前号並み

2802 味の素 (あじのもと)

【特色】調味料最大手。アミノ酸技術で飼料・医薬等多角化。海外で家庭用食品を拡大。M&Aに積極的。〈22・3〉【連結事業】調味料・食品58(12)、冷凍食品19(0)、ルスケア等22(17)、他1(▲8)【海外】58

【増益続く】主力の調味料は前半の原料高きついが値上げ効果で後半持ち直し横ばい圏。冷食も損益均衡圏に改善。ヘルスケアは電子材料軸に大幅牽引。円安も後押し。最高純益更新。連続増配。24年3月期は値上げ効果通期寄与。コスト増こなし増益続く。

【打ち返し】原料高に対し値上げに加え減塩やタンパク質強化などの製品投入し訴求。事業資産や政策保有株など売却進める。

【決算】3月 【設立】1925.12 【上場】1949.5

年月【資本異動】		万株
85.11	無1:0.07	51,033
87. 5	無1:0.08	61,984
00.10	交換	64,998
07.10	交換	70,003
22. 3	消却	53,699

東証P	高値	安値
49~20	**4350**(87)	**95**(51)
21	3656(11)	2113(2)
22.1~11	4332(11)	2879(5)

	高値	安値	出来万株
22. 9	4030	**3770**	3,284
10	4130	3861	3,416
#11	**4332**	4021	3,400

【総還元性向】90.0%(3期平均74.0%)
【増減配回数】増8 減0 据2 無0
【四半期進捗率】3期平均56.5%
今期―%(―pt)

【業種】食品
時価総額順位 2/171社
【比較会社】2810 ハウス食G, 2899 永谷園HD, 2897 日清食品H

【株式】10/31 536,996千株
単位 100株 貸借 優待
時価総額 23,182億円 225
【財務】〈◇22.9〉 百万円

総資産	1,564,389
自己資本	782,077
自己資本比率	50.0%
資本金	79,863
利益剰余金	648,753
有利子負債	333,460

【指標等】 〈◇22.3〉

ROE	11.6%	予10.6%
ROA	5.2%	予 5.3%
調整1株益		―円
最高純益(22.3)		75,725
設備投資	741億	予700億
減価償却	662億	予693億
研究開発	248億	予285億

【キャッシュフロー】 億円

営業CF	1,455	(1,656)
投資CF	▲615	(▲662)
財務CF	▲1,230	(▲603)
現金同等物	1,514	(1,816)

【株主】単110,329名〈22.9〉 万株

日本マスター信託口	10,364	(19.3)
日本カストディ信託口	4,326	(8.0)
第一生命保険	2,619	(4.8)
日本生命保険	2,570	(4.7)
明治安田生命保険	1,136	(2.1)
三菱UFJ銀行	1,020	(1.8)
JPモルガン・チェース・バンク385632	946	(1.7)
ステートストリートBウエストトリーティ505234	895	(1.6)
JPMC385781	643	(1.1)
損害保険ジャパン	628	(1.1)

〈外国〉29.3% 〈浮動株〉10.8%
〈投信〉14.7% 〈特定株〉46.9%

【取締】(取)岩田喜美枝* 名和高司* 中山讓治* ⇨欄外
【執行】(代執)藤江太郎 白神浩 (執)野坂千秋 ⇨欄外
【連結】タイ味の素, 味の素冷凍食品, ブラジル味の素

【業績】(百万円)	売上高	営業利益	税前利益	純利益	1株益(円)	1株配(円)
◇18. 3	1,150,209	83,320	85,445	60,741	106.8	32
◇19. 3	1,127,483	53,149	54,202	29,698	53.6	32
◇20. 3	1,100,039	48,773	48,795	18,837	34.4	32
◇21. 3	1,071,453	101,121	98,320	59,416	108.4	42
◇22. 3	1,149,370	124,572	122,472	75,725	139.4	52
◇23. 3予	1,367,000	132,000	122,000	83,000	155.2	62
◇24. 3予	1,400,000	138,000	128,000	87,000	162.7	62~65
◇22.4~9	659,853	73,605	68,169	47,025	87.7	31
◇23.4~9予	675,000	78,000	73,000	49,500	92.6	31
会23. 3予	1,367,000	‥	‥	83,000	(22.11.7発表)	

【配当】	配当金(円)
21. 3	26
21. 9	24
22. 3	28
22. 9	31
23. 3予	31
23. 9予	31
24. 3予	31~34

予想配当利回り 1.44%
1株純資産(円)〈◇22. 9〉 1,458 (1,281)

【本社】104-8315東京都中央区京橋1-15-1
☎03-5250-8111
【支店】東京, 大阪, 福岡, 名古屋, 他
【工場】川崎☎044-222-1114, 四日市, 佐賀

【従業員】〈22.3〉連34,198名 単3,252名(44.4歳)年1,046万円
【証券】上東京P 証野村, 三菱Uモル, みずほ, 日興, 大和 名三菱U信 証あずさ
【銀行】三菱U, みずほ, 三菱U信, 農中
【仕入先】―
【販売先】―

2023年1集

https://www.ajinomoto.co.jp/

⇨【取締】(取)土岐敦司* 引頭麻実* 八田陽子* 藤江太郎 白神浩 野坂千秋 佐々木達哉 栃尾雅也【執行】(執)佐々木達哉 正井義照 香田隆之 中野哲也 前田純男 小島淳一郎 吉良郁夫 深瀬成利 坂本次郎 坂倉一郎 柏倉正巳 中村茂雄 岡本達也 川名秀明 森島千佳 柏原正樹 松澤巧

優待 自社グループ商品

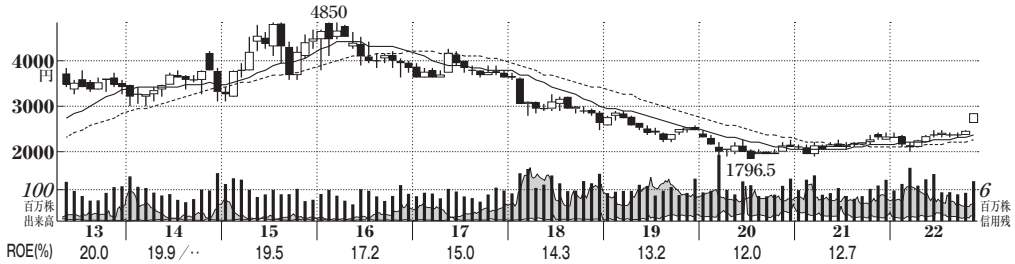

株価指標

予想PER	（倍）
〈22.12〉	11.0
〈23.12〉	10.2
実績PER	
高値平均	13.8
安値平均	10.4
PBR	1.32
株価（11/28）	2827円
最低購入額	28万2700円

【食料品】 ⬆前号比増額

2914 J T

（登記社名 日本たばこ産業）

【特色】たばこが事業の中核。M&Aで海外たばこ事業撤退。医薬品も展開。食品・医薬品事業を拡大中。【連結事業】国内たばこ24（33）、海外たばこ66（30）、医薬3（14）、加工食品6（3）、他0（▲581）【海外】1266〈21・1〉

【決算】12月 【設立】1985.4 【上場】1994.10

【高水準】たばこ数量小幅減でも値上げ効果発現、円安等の押し上げも想定以上。営業増益幅拡大。増配。23年12月期も国内ビールなど数量漸減続くが値上げ効果フル寄与。マーケ費などコスト増あっても利益高水準。【継続】売上収益の約11％（22年見込み）を占めるロシアは当面の原材料を確保済み、事業継続見通し。加熱式たばこは販促強化でシェア伸長、海外展開も一段強化へ。

年月【資本異動】		万株
85. 4	設立	200
06. 4	分1→5	1,000
12. 7	分1→200	200,000

東証P	高値	安値
94~20	2150000(06)	1796.5(20)
21	2417(12)	1898(3)
22.1~11	2848(11)	2000(3)

	高値	安値	出来万株
22. 9	2415.5	2322	8,529
10	2464	2341	9,009
#11	2848	2609.5	13,565

【総還元性向】73.4％(3期平均84.8％)
【増減配回数】増8 減1 据1 無0
【四半期進捗率】3期平均89.1％
今期89.3％(+0.2pt)

【業種】食品
時価総額順位 1／171社
【比較会社】2802 味の素, 2269 明治HLD

【株式】10/31 2,000,000千株
単位 100株 貸借 優待
時価総額 56,540億円 225

【財務】〈◇22.9〉 百万円
総資産 6,728,182
自己資本 3,789,389
自己資本比率 56.3％
資本金 100,000
利益剰余金 3,043,008
有利子負債 940,020

【指標等】 〈◇21.12〉
ROE 12.7％ 予12.0％
ROA 5.9％ 予 6.8％
調整1株益 190.7円
最高純益(15.12) 485,691
設備投資 1,008億 予1,310億
減価償却 1,870億 予 ‥億
研究開発 650億 予 ‥億

【キャッシュフロー】 億円
営業CF 5,989（ 5,198）
投資CF ▲974（ 53）
財務CF ▲3,531（▲2,974）
現金同等物 7,217（ 5,388）

【株主】㊐660,497名〈22.6〉 万株

財務大臣	66,692(33.3)
自社(自己株口)	22,514(11.2)
日本マスター信託口	16,657（ 8.3）
日本カストディ信託口	5,780（ 2.8）
SMBC日興証券	4,620（ 2.3）
ステートストリートBウエストトリーティ505234	2,215（ 1.1）
バークレイズ証券	1,808（ 0.9）
日本証券金融	1,801（ 0.9）
日本カストディ信託口(みずほ銀)	1,232（ 0.6）
三菱UFJモルガン・スタンレー証券	1,228（ 0.6）

〈外国〉12.0％ 〈浮動株〉14.8％
〈投信〉 5.0％ 〈特定株〉62.2％

【役員】(会)岩井睦雄 (副会)岡本薫明 (社)寺畠正道 (副社)廣渡清栄 (取)見浪直博 ⇨欄外
【連結】鳥居薬品, TSネットワーク, テーブルマーク

【業績】(百万円)	売上高	営業利益	税前利益	純利益	1株益(円)	1株配(円)
◇19.12	2,175,626	502,355	465,232	348,190	196.0	154
◇20.12	2,092,561	469,054	420,063	310,253	174.9	154
◇21.12	2,324,838	499,021	472,390	338,490	190.8	140
◇22.12予	2,668,000	660,000	610,000	455,000	256.4	188
◇23.12予	2,750,000	680,000	660,000	490,000	276.1	188
◇22.1~6	1,266,828	382,972	360,985	264,063	148.8	75
◇23.1~6予	1,300,000	392,000	382,000	285,000	160.6	75
◇21.1~9	1,766,075	480,696	463,821	338,813	191.0	
◇22.1~9	2,008,548	579,341	535,596	403,807	227.5	
会22.12予	2,668,000	649,000	‥	445,000	(22.10.31発表)	

【配当】	配当金(円)
20.12	77
21. 6	65
21.12	75
22. 6	75
22.12予	113
23. 6予	75
23.12予	113

予想配当利回り 6.65％
1株純資産(円)〈◇22. 9〉
2,135 (1,583)

【本社】105-6927東京都港区虎ノ門4-1-1 神谷町トラストタワー ☎03-6636-2914
【支社】47
【工場】たばこ工場等4
【研究所】3

【従業員】〈22.3〉連54,501名 単6,780名(43.4歳)㊐897万円
【証券】㊤東京P ㊥— ㊨三菱U信 ㊫トーマツ
【銀行】—
【仕入先】—
【販売先】—

2023年1集

https://www.jti.co.jp/

⇨(取)山下和人 幸田真音* 長嶋由紀子* 木寺昌人* 庄司哲也* (常監)永田亮子 山本博 三村亨* (監)大林宏* 吉國浩二*(1.1予)

優待 自社商品等

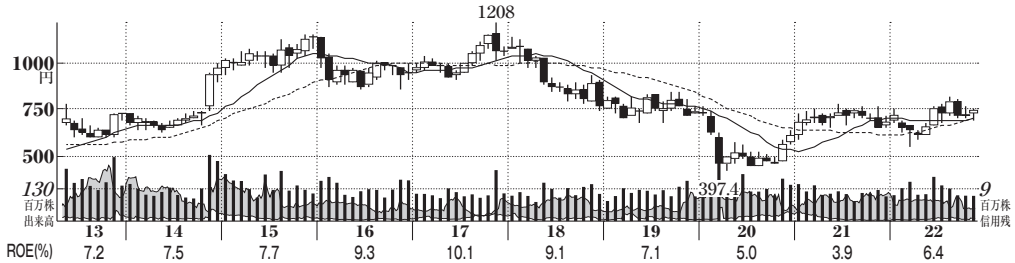

株価指標

予想PER	(倍)
〈23.3〉	12.3
〈24.3〉	10.8
実績PER	
高値平均	21.9
安値平均	12.2
PBR	0.76
株価(11/28)	738円
最低購入額	7万3800円

【繊維製品】 ➡:前号並み

3402 東レ（とう）

【特色】繊維複合材で世界首位。電子材料、水処理膜等も有力。炭素繊維事業が大黒柱。

【連結】繊維38(5)、機能化成品41(10)、炭素繊維10(1)、環境・エンジ9(7)、ライフサイエンス2(3)、他1(7)【海外】60〈22・3〉

【決算】3月 【設立】1926.1 【上場】1949.5

【増勢】繊維は下期に数量復調、値上げも浸透する。炭素繊維が風力発電用軸に改善。投資再評価益も貢献。客先減産や在庫調整で苦戦の機能樹脂やフィルム反転増。24年3月期は機能樹脂やフィルム補う。

【新拠点】シンガポールにエレクトロニクス向け研究センター開設、ASEAN地域の需要深耕図る。インドに水処理研究拠点も開設、水処理膜応用した技術開発に注力。

年月【資本異動】		万株
08.12	交換	140,148
10. 6	公2億株(462円)	160,148
10. 6	三者3000万株(OA)	163,148

東証P	高値	安値
49~20	**1208**(17)	**74**(50)
21	776.4(6)	593.3(1)
22.1~11	817.8(8)	550.5(3)

	高値	安値	出来万株
22. 9	**810**	701.2	10,386
10	769	704	10,227
#11	752	**698**	10,993

【総還元性向】30.4%(3期平均30.9%)
【増減配回数】増6 減1 据3 無0
【四半期進捗率】3期平均44.3%
今期－%(－pt)

【業種】化学
時価総額順位 4／154社
【比較会社】3407 旭化成, 3401 帝人, 4188 三菱ケミG

【株式】10/31 1,631,481千株
単位 100株 貸借
時価総額 12,040億円 225
【財務】〈◇22.9〉 百万円
総資産 3,320,930
自己資本 1,561,961
自己資本比率 47.0%
資本金 147,873
利益剰余金 1,027,055
有利子負債 971,944
【指標等】 〈◇22.3〉
ROE 6.4% 予6.1%
ROA 2.8% 予2.9%
調整1株益 52.2円
最高純益(22.3) 84,235
設備投資 1,068億 予1,480億
減価償却 1,235億 予1,210億
研究開発 621億 予 760億
【キャッシュフロー】 億円
営業CF 1,382(2,115)
投資CF ▲571(▲978)
財務CF ▲1,015(▲694)
現金同等物 2,303(2,363)

【株主】㊐187,163名〈22.9〉 万株
日本マスター信託口 25,878(15.8)
日本カストディ信託口 13,784(8.4)
日本生命保険 7,121(4.3)
大樹生命保険 3,596(2.2)
自社(自己株口) 2,965(1.8)
全国共済農業協同連 2,659(1.6)
ステートストリートBウエストトリーティ505234 2,571(1.5)
日本カストディ信託口4 2,503(1.5)
三井住友銀行 2,402(1.4)
JPモルガン・チェース・バンク385781 2,044(1.2)
〈外国〉27.2% 〈浮動株〉10.2%
〈投信〉10.2% 〈特定株〉40.2%
【役員】(社)日覚昭廣 (取)大矢光雄 萩原識 安達一行 吉永稔 須賀康雄 ⇨欄外
【連結】東レインターナショナル, 曽田香料, 蝶理, 水道機工

【業績】(百万円)	売上高	営業利益	税前利益	純利益	1株益(円)	1株配(円)
連18. 3	2,204,858	156,464	152,305	95,915	60.0	15
連19. 3	2,388,848	141,469	134,518	79,373	49.6	16
連20. 3	2,214,633	131,186	103,355	55,725	34.8	16
◇21. 3	1,883,600	55,879	65,566	45,794	28.6	9
◇22. 3	2,228,523	100,565	120,315	84,235	52.6	16
◇23. 3予	2,600,000	135,000	150,000	96,000	60.0	18
◇24. 3予	2,700,000	154,000	168,000	109,000	68.1	18
◇22.4~9	1,261,794	73,797	84,976	59,112	36.9	9
◇23.4~9予	1,300,000	75,000	82,000	55,000	34.4	9
会23. 3予	2,600,000	‥	‥	95,000	(22.11.8発表)	

【配当】	配当金(円)
21. 3	4.5
21. 9	8
22. 3	8
22. 9	9
23. 3予	9
23. 9予	9
24. 3予	9

予想配当利回り 2.44%
1株純資産(円)〈◇22. 9〉
975.6 (878.1)

【本社】103-8666東京都中央区日本橋室町2-1-1 日本橋三井タワー ☎03-3245-5111
【大阪本社】☎06-6445-4101
【工場】滋賀, 愛媛, 名古屋, 三島, 他9

【従業員】〈22.3〉連48,842名 単7,175名(39.7歳)㊐734万円
【証券】㊤東京P ㊥野村, 日興, 大和 ㊨三井住友信 監EY新日本
【銀行】三井住友, 三菱U, みずほ, 三井住友信
【仕入先】－
【販売先】－

2023年1集

http://www.toray.co.jp/

⇨(取)首藤和彦 岡本昌彦 伊藤邦雄* 野依良治* 神永晋* 二川一男* (常監)深澤徹 田中良幸 (監)永井敏雄* 城野和也* 熊坂博幸*

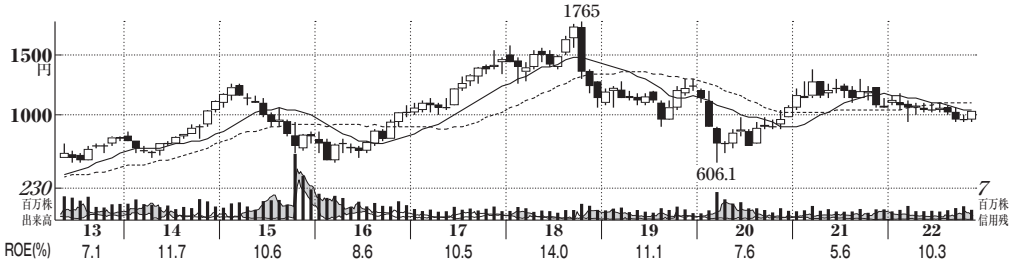

株価指標

予想PER	(倍)
〈23.3〉	10.9
〈24.3〉	9.7
実績PER	
高値平均	17.5
安値平均	9.4
PBR	0.74
株価(11/28)	1017.5円
最低購入額	10万1750円

【化学】

3407 旭化成 (あさひかせい)

【特色】総合化学企業。ケミカル、住宅が利益の2大柱。繊維、電子部品、医薬・医療機器など事業多彩。【連結事業】マテリアル49(9)、ヘルスケア17(13)、住宅34(9)、他0(6)【海外】48〈22・3〉

【決算】3月 【設立】1931.5 【上場】1949.5

年月【資本異動】 万株

77. 6	株1:0.07	92,864
85. 5	無1:0.05	120,119
88. 5	無1:0.06	130,163
92. 1	合併	144,234
19.10	消却	139,393

東証P	高値	安値
49~20	**1765**(18)	**55**(50)
21	1380(3)	1033.5(1)
22.1~11	1171.5(2)	937(10)

	高値	安値	出来万株
22. 9	**1056**	949	8,656
10	1004	**937**	9,989
#11	1027	944.4	8,169

【総還元性向】29.4%(3期平均47.9%)
【増減配回数】増5 減0 据5 無0
【四半期進捗率】3期平均52.6%
今期48.5%(▲4.1pt)

【業種】化学
時価総額順位 3/154社
【比較会社】4005 住友化学, 4063 信越化学, 4183 三井化学

【株式】10/31 1,393,932千株
単位 100株 貸借 225
時価総額 14,183億円

【財務】〈連22.9〉 百万円

総資産	3,690,751
自己資本	1,907,080
自己資本比率	51.7%
資本金	103,389
利益剰余金	1,310,320
有利子負債	910,357

【指標等】 〈連22.3〉

ROE	10.3%	予6.8%
ROA	4.8%	予3.5%
調整1株益		—円
最高純益(18.3)		170,248
設備投資	1,866億	予741億
減価償却	1,197億	予667億
研究開発	986億	予496億

【キャッシュフロー】 億円

営業CF	1,832	(2,536)
投資CF	▲2,210	(▲1,577)
財務CF	423	(▲958)
現金同等物	2,429	(2,162)

【株主】単132,760名〈22.9〉 万株

日本マスター信託口	23,946(17.1)
日本カストディ信託口	8,615(6.1)
JPモルガン・チェース・バンク385632	4,240(3.0)
日本生命保険	4,088(2.9)
自社グループ従業員持株会	3,655(2.6)
三井住友銀行	2,540(1.8)
SSB・WT505234	2,233(1.6)
日本カストディ信託口(みずほ銀)	1,980(1.4)
住友生命保険	1,977(1.4)
明治安田生命保険	1,841(1.3)

〈外国〉32.7% 〈浮動株〉6.8%
〈投信〉10.6% 〈特定株〉40.0%

【役員】(会)小堀秀毅 (社)工藤幸四郎 (取)坂本修一 川畑文俊 久世和資 ⇨欄外

【連結】旭化成ホームズ, 旭化成ファーマ

【一転減益】医薬や、北米成長の住宅堅調。ただ石化が在庫受払差の利益大幅縮小し急反落。樹脂ほか車向けの下振れも響き一転営業減益。

【増益】3月期は住宅や医薬堅調、車向け上向く。

【強】中国江蘇省の樹脂コンパウンド工場増強、23年10月稼働で同所の生産能力3割増。米国ネバダ州で配管施工など住宅建築工事手がける米フォーカス社買収。

【業績】(百万円)	売上高	営業利益	経常利益	純利益	1株益(円)	1株配(円)
連18. 3	2,042,216	198,475	212,544	170,248	121.9	34
連19. 3	2,170,403	209,587	219,976	147,512	105.7	34
連20. 3	2,151,646	177,264	184,008	103,931	74.9	34
連21. 3	2,106,051	171,808	178,036	79,768	57.5	34
連22. 3	2,461,317	202,647	212,052	161,880	116.7	34
連23. 3予	2,851,000	177,000	178,000	129,000	93.0	36
連24. 3予	2,940,000	210,000	217,000	146,000	105.2	36
連22.4~9	1,351,231	85,808	86,394	51,720	37.3	18
連23.4~9予	1,360,000	95,000	98,000	65,700	47.4	18
会23. 3予	2,851,000	177,000	178,000	129,000	(22.11.9発表)	

【配当】	配当金(円)
21. 3	17
21. 9	17
22. 3	17
22. 9	18
23. 3予	18
23. 9予	18
24. 3予	18

予想配当利回り 3.54%
1株純資産(円)〈連22. 9〉 1,375 (1,216)

【本社】 100-0006東京都千代田区有楽町1-1-2 日比谷三井タワー ☎03-6699-3000
【グループ工場】延岡, 水島, 川崎, 富士, 守山, 大仁, 他

【従業員】〈22.9〉連47,694名 単8,791名(41.3歳)臣751万円
【証券】上東京P 証野村, 大和, みずほ, 日興 名三井住友信 監PwCあらた
【銀行】三井住友, みずほ, 三菱U, 農中
【仕入先】—
【販売先】—

2023年1集

https://www.asahi-kasei.com/

⇨(取)堀江俊保 立岡恒良* 岡本毅* 前田裕子* (常監)中尾正文 柴田豊 (監)伊藤鉄男* 望月明美* 浦田晴之*

【前号比減額】

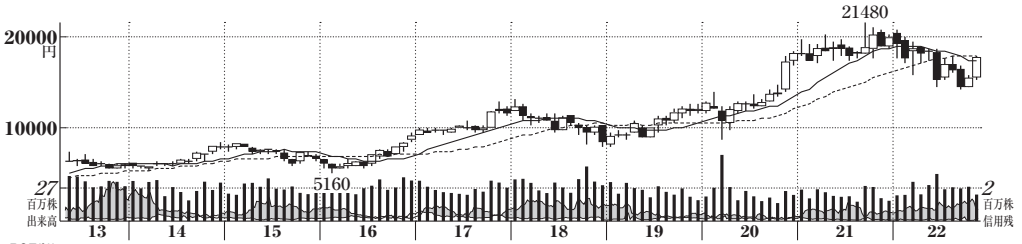

株価指標

予想PER	(倍)
〈23.3〉	10.0
〈24.3〉	10.9
実績PER	
高値平均	21.4
安値平均	12.8
PBR	1.91
株価(11/28)	1万7660円
最低購入額	176万6000円

4063 信越化学工業 (しんえつかがくこうぎょう)

【特色】塩化ビニル樹脂、半導体シリコンウエハで世界首位。ケイ素樹脂フォトレジスト等も。好財務【連結事業】生活環境基盤材料42(37)、電子材料34(23)、加工・商事・技術サービス5(3)〈22・3〉【海外】77(1034)

【最高益】塩ビはフル生産継続も歴史的高値は一服。半導体ウエハは長期契約で盤石、採算よい先端品増。ケイ素樹脂は高機能品中心に堅調。円安一段進行で営業益再増額。24年3月期は塩ビ、半導体市況が前半軟調。

【望春】北米塩ビ市況は22年央から反落も住宅供給は不足気味、23年春に底打ち見込む。リチウムイオン電池負極材を事業部化、EVバッテリー向けなどで採用狙う。

【決算】3月 【設立】1926.9 【上場】1949.5

【本社】100-0005東京都千代田区丸の内1-4-1 丸の内永楽ビルディング ☎03-6812-2300
【支店】大阪☎06-6444-8201, 名古屋, 福岡
【工場】直江津, 武生, 群馬(磯部, 松井田), 鹿島

【従業員】〈22.9〉連25,296名 単3,362名(42.2歳)臣854万円
【証券】㊤東京P, 名古屋P 醫野村, 大和, 日興, 三菱Uモル 名三菱U信 監EY新日本
【銀行】三菱U, 八十二
【仕入先】三菱商事, 三井物産
【販売先】三菱商事, 三井物産

年月【資本異動】		万株
81.12	無1:0.05	26,589
84. 7	無1:0.05	28,444
96. 5	分1→1.05	34,158
23. 1	消却	40,194

東証P	高値	安値
49~20	18385(20)	50(65)
21	21480(9)	16965(3)
22.1~11	20670(1)	14185(9)

	高値	安値	出来万株
22. 9	16790	14185	2,666
10	15690	14445	2,803
#11	17880	15230	2,335

【総還元性向】34.4%(3期平均35.3%)
【増減配回数】増7 減0 据3 無0
【四半期進捗率】3期平均47.6%
今期57.0%(+9.4pt)

【業種】化学
時価総額順位 1/154社
【比較会社】4183 三井化学, 4005 住友化学, 4188 三菱ケミG

【株式】10/31 416,662千株
単位 100株 貸借
時価総額 72,572億円 225
【財務】〈連22.9〉 百万円
総資産 4,612,477
自己資本 3,769,440
自己資本比率 81.7%
資本金 119,419
利益剰余金 3,281,490
有利子負債 32,191
【指標等】 〈連22.3〉
ROE 16.3% 予18.8%
ROA 12.3% 予15.3%
調整1株益 1,203円
最高純益(22.3) 500,117
設備投資 2,139億 予3,000億
減価償却 1,687億 予2,150億
研究開発 624億 予 ‥億
【キャッシュフロー】 億円
営業CF 5,535(4,011)
投資CF ▲2,537(▲2,507)
財務CF ▲1,225(▲911)
現金同等物10,089(8,015)

【株主】㊫55,142名〈22.9〉 万株
日本マスター信託口 7,674(18.4)
日本カストディ信託口 2,974(7.1)
JPモルガン・チェース・バンク385632 1,646(3.9)
日本生命保険 1,535(3.6)
八十二銀行 1,179(2.8)
明治安田生命保険 1,068(2.5)
ノルウェー政府 1,012(2.4)
自社(自己株口) 997(2.3)
SSBTC・クライアント・オムニバス・アカウント 875(2.1)
ステートストリートBウエストトリーティ505234 628(1.5)
〈外国〉42.1% 〈浮動株〉3.9%
〈投信〉14.2% 〈特定株〉47.1%
【役員】(会)金川千尋 (副会)秋谷文男 (社)斉藤恭彦 (取)上野進 轟正彦 (取相)森俊三 (取)宮崎毅* 福井俊彦* ⇨欄外
【連結】シンテック, 信越半導体, 信越ポリマー

【業績】(百万円)	売上高	営業利益	経常利益	純利益	1株益(円)	1株配(円)
連18. 3	1,441,432	336,822	340,308	266,235	624.3	140
連19. 3	1,594,036	403,705	415,311	309,125	726.0	200
連20. 3	1,543,525	406,041	418,242	314,027	755.2	220
連21. 3	1,496,906	392,213	405,101	293,732	706.8	250
連22. 3	2,074,428	676,322	694,434	500,117	1,204	400
連23. 3予	2,750,000	980,000	1,020,000	708,000	1,767	450~550
連24. 3予	2,700,000	940,000	940,000	650,000	1,622	450~550
連22.4~9	1,409,336	536,237	559,026	392,324	956.0	225
連23.4~9予	1,300,000	420,000	420,000	290,000	723.6	225~250
会23. 3予	2,700,000	940,000	980,000	680,000	(22.10.27発表)	

【配当】	配当金(円)
21. 3	140
21. 9	150
22. 3	250
22. 9	225
23. 3予	225~325
23. 9予	225~250
24. 3予	225~300

予想配当利回り 2.55%
1株純資産(円)〈連22. 9〉
9,269 (8,007)

2023年1集

https://www.shinetsu.co.jp/jp/

⇨(取)小宮山宏* 中村邦晴* M. H. マクギャリー* (常監)岡本博明 小根澤英徳 (監)小坂義人* 永野紀吉* 加々美光子*

【化学】 ⬆前号比増額 ㊙会社比強気

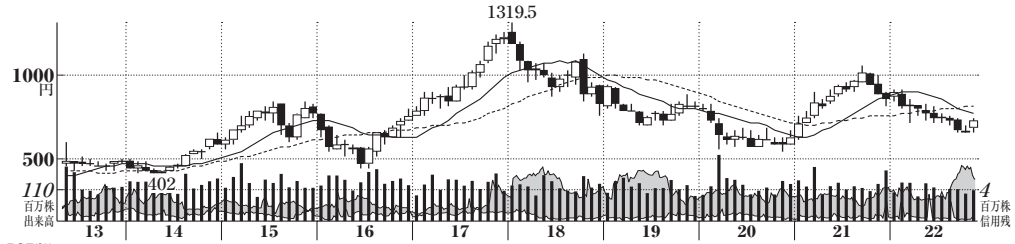

株価指標

予想PER	(倍)
〈23.3〉	7.8
〈24.3〉	7.1
実績PER	
高値平均	15.9
安値平均	10.1
PBR	0.63
株価(11/28)	724.2円
最低購入額	7万2420円

【化学】

4188 三菱ケミカルグループ

みつびし

(旧)㈱三菱ケミカルホールディングス 22・7

【特色】総合化学首位。化学・レイヨン・樹脂が合併した三菱ケミカルが中核。製薬や産業ガス等も【連結事業】機能商品29(7/10)、ヘルスケア32(8/10)、産業ガス24(▲2)、他5(4)〈22・3〉【海外】47

【決算】3月 【設立】2005.10 【上場】2005.10

【下振れ】エンプラや半導体向け伸長。MMAが需要激減で急落。石化も市況沈静化し反落。医薬はコロナワクチン貢献見込めず下振れ。営業減益幅拡大。【様子見】米国へのMMA反発で上向く。24年3月期は設計画は、市場悪化受け最終投資決定を23年度に先送り。商用化メド立たぬコロナワクチンは今年度内に事業計画見直し判断。

年月【資本異動】		万株
07.10	交換	180,628
07.10	消却	150,628
10.10	交換	150,628
14. 3	交換	150,628
17. 1	交換	150,628

東証P	高値	安値
05~20	**1319.5**(18)	**275**(12)
21	1063(9)	613.5(1)
22.1~11	920(1)	652.6(10)

	高値	安値	出来万株
22. 9	**744.7**	658.2	11,186
10	695.3	**652.6**	9,643
#11	739	658.8	11,891

【総還元性向】24.1%(3期平均54.2%)
【増減配回数】増7 減2 据1 無0
【四半期進捗率】3期平均27.3%
今期48.9%(+21.6pt)

【業種】化学
時価総額順位 5/154社
【比較会社】3407 旭化成, 4005 住友化学, 4183 三井化学

【株式】10/31 1,506,288千株
単位 100株 貸借
時価総額 10,908億円 225

【財務】〈◇22.9〉 百万円

総資産	6,004,158
自己資本	1,629,241
自己資本比率	27.1%
資本金	50,000
利益剰余金	1,266,183
有利子負債	2,303,580

【指標等】 〈◇22.3〉

ROE	13.2%	予8.1%
ROA	3.2%	予2.2%
調整1株益	115.0円	
最高純益(18.3)	211,788	
設備投資	2,546億	予2,620億
減価償却	2,515億	予2,590億
研究開発	1,566億	予1,490億

【キャッシュフロー】 億円

営業CF	3,468	(4,671)
投資CF	▲1,287	(▲2,170)
財務CF	▲3,362	(▲1,427)
現金同等物	2,457	(3,495)

【株主】㊫242,547名〈22.9〉 万株

日本マスター信託口	21,830	(14.4)
SSBTC・クライアント・オムニバス・アカウント	14,515	(9.6)
日本カストディ信託口	8,533	(5.6)
自社(自己株口)	8,188	(5.4)
明治安田生命保険	6,438	(4.2)
日本生命保険	4,250	(2.8)
ステートストリートBウエストトリーティ505234	2,284	(1.5)
日カスト銀信託口4	2,217	(1.4)
太陽生命保険	1,883	(1.2)
JPモルガン証券	1,815	(1.2)

〈外国〉29.5% 〈浮動株〉11.6%
〈投信〉8.5% 〈特定株〉47.8%

【取締】(取)J. ギルソン 藤原謙 ⇨欄外
【執行】(代執)J. ギルソン 福田信夫 (執)中平優子 ⇨欄外
【連結】三菱ケミカル, 田辺三菱製薬, 生命科学インスティテュート

【業績】(百万円)	売上高	営業利益	税前利益	純利益	1株益(円)	1株配(円)
◇18. 3	3,724,406	355,711	344,077	211,788	147.1	32
◇19. 3	3,923,444	297,950	288,056	169,530	119.2	40
◇20. 3	3,580,510	144,285	122,003	54,077	38.1	32
◇21. 3	3,257,535	47,518	32,908	▲7,557	▲5.3	24
◇22. 3	3,976,948	303,194	290,370	177,162	124.7	30
◇23. 3予	4,725,000	242,000	238,000	132,000	92.8	30
◇24. 3予	4,820,000	265,000	255,000	145,000	102.0	30~33
◇22.4~9	2,269,808	118,352	121,967	73,944	52.0	15
◇23.4~9予	2,280,000	120,000	115,000	65,300	45.9	15
会23. 3予	4,725,000	242,000	234,000	132,000	(22.11.8発表)	

【配当】	配当金(円)
21. 3	12
21. 9	15
22. 3	15
22. 9	15
23. 3予	15
23. 9予	15
24. 3予	15~18
予想配当利回り	4.14%
1株純資産(円)〈◇22. 9〉	1,146 (1,026)

【本社】100-8251東京都千代田区丸の内1-1-1 パレスビル ☎03-6748-7140
【主要子会社】三菱ケミカル☎03-6748-7300, 田辺三菱製薬☎06-6205-5085, 生命科学インスティテュート☎03-5577-0440, 日本酸素HD
【従業員】〈22.9〉連69,823名 単438名(46.3歳)㊫949万円
【証券】㊤東京P ㊥日興, 野村, 大和, 三菱Uモル, みずほ ㊨三菱U信 監EY新日本
【銀行】三菱U, みずほ, 農中, 政策
【仕入先】—
【販売先】—

2023年1集

http://www.mitsubishichem-hd.co.jp/

⇨【取締】(取)G. H. フレデリクソン 片山博史 橋本孝之* 程近智* 菊池きよみ* 山田辰己* 政井貴子*【執行】(執)藤原謙 瀧本丈平 佐々木等 池川喜洋 上野裕明 L. マイクスナー 飯田仁 市村雄二 羽深成樹

↓前号比減額

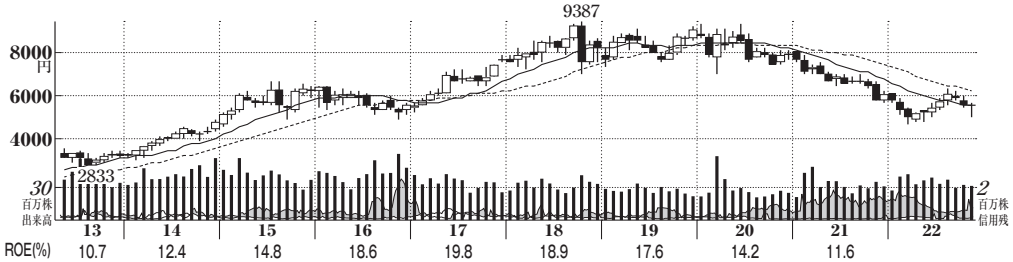

株価指標

予想PER	(倍)
〈22.12〉	26.0
〈23.12〉	23.6
実績PER	
高値平均	33.3
安値平均	25.0
PBR	2.64
株価(11/28)	5586円
最低購入額	55万8600円

【化学】

4452 花王(かおう)

【特色】トイレタリー国内首位、化粧品でも大手。原料からの一貫生産。独自の物流・販社システム所有。【連結事業】化粧品17(3)、ハイジーン&リビングケア35(10)、ヘルス&ビューティケア19(9)【海外】ケア4(7)、ケミカル4225(14)、ラインフ〈21・12〉

【決算】12月 【設立】1940.5 【上場】1949.5

【低迷】主力の衣料用洗剤が販売増。だ中国は苦戦続く。紙おむつ減損ないが原料高想定超。一転営業減益。23年12月期はメイク中心に化粧品回復。値上げ浸透し採算改善。営業益上向く。為替差益見込まず。【挽回策】国内化粧品やヘアケアを22年度下期値上げ。高付加価値品を一段拡充し採算改善急ぐ。独自の肌分析技術を初の実用化、個々の肌状態に合わせた商品提案強化。

【株主】㊫124,105名〈22.6〉 万株
日本マスター信託口 8,952(18.8)
日本カストディ信託口 3,120(6.5)
SMBC日興証券 1,641(3.4)
ステート・ストリート・バンク&トラスト505223 1,240(2.6)
ステートストリートBウエストトリーティ505234 838(1.7)
バンク・オブ・ニューヨーク134104 808(1.7)
JPモルガン証券 771(1.6)
日本証券金融 695(1.4)
日本生命保険 669(1.4)
全国共済農業協同連 633(1.3)
〈外国〉35.0% 〈浮動株〉10.2%
〈投信〉13.1% 〈特定株〉41.7%
【役員】(会)澤田道隆 (代取)長谷部佳宏 竹内俊昭 松田知春 (取)D.マンツ 篠辺修* 向井千秋* 林信秀* ⇨欄外
【連結】花王グループカスタマーマーケティング,カネボウ化粧品

【株式】10/31 465,900千株
単位 100株 貸借
時価総額 26,025億円 225

【財務】〈◇22.9〉 百万円

総資産	1,733,913
自己資本	984,526
自己資本比率	56.8%
資本金	85,424
利益剰余金	721,465
有利子負債	124,841

【指標等】 〈◇21.12〉

ROE	11.6%	予10.2%
ROA	6.4%	予 5.8%
調整1株益		230.6円
最高純益(18.12)		153,698
設備投資	666億	予900億
減価償却	873億	予730億
研究開発	589億	予 ‥億

【キャッシュフロー】 億円

営業CF	1,755	(2,147)
投資CF	▲672	(▲619)
財務CF	▲1,415	(▲870)
現金同等物	3,360	(3,531)

年月【資本異動】 万株

87.11	無1:0.05	48,501
90.11	無1:0.05	54,012
92. 5	分1→1.1	59,807
04. 7	交換	57,444
22. 9	消却	46,590

東証P	高値	安値
49~20	**9387**(18)	**25**(54)
21	7996(1)	5697(12)
22.1~11	6297(8)	4663(3)

	高値	安値	出来万株
22. 9	**6185**	5755	2,971
10	5957	5501	3,238
#11	5651	**5047**	3,321

【総還元性向】109.6%(3期平均79.7%)
【増減配回数】増10 減0 据0 無0
【四半期進捗率】3期平均71.9%
今期53.0%(▲18.9pt)

【業種】トイレタリー・化粧品
時価総額順位 2/34社
【比較会社】4911 資生堂,4912 ライオン,8113 ユニチャム

【業績】(百万円)	売上高	営業利益	税前利益	純利益	1株益(円)	1株配(円)
◇19.12	1,502,241	211,723	210,645	148,213	306.7	130
◇20.12	1,381,997	175,563	173,971	126,142	262.3	140
◇21.12	1,418,768	143,510	150,002	109,636	230.6	144
◇22.12予	1,570,000	130,000	141,000	100,000	215.1	148
◇23.12予	1,620,000	155,000	155,000	110,000	236.6	150
◇22.1~6	733,901	53,661	60,472	38,888	82.2	74
◇23.1~6予	765,000	64,000	64,000	45,000	96.8	74~75
◇21.1~9	1,020,959	108,994	113,509	82,070	172.4	
◇22.1~9	1,127,710	76,917	85,095	58,320	123.8	
会22.12予	1,570,000	145,000	156,000	111,000		(22.8.3発表)

【配当】	配当金(円)
20.12	70
21. 6	72
21.12	72
22. 6	74
22.12予	74
23. 6予	74~75
23.12予	75~76

予想配当利回り 2.65%
1株純資産(円)〈◇22. 9〉 2,118 (2,037)

【本社】103-8210東京都中央区日本橋茅場町1-14-10 ☎03-3660-7111
【事業場】すみだ,大阪,小田原
【工場】和歌山,東京,酒田,川崎,栃木,鹿島,豊橋 【研究所】和歌山,東京,栃木,小田原
【従業員】〈22.9〉連33,091名 単8,403名(40.5歳)㊨789万円
【証券】㊤東京P ㊥野村,大和(持回り) ㊨三井住友信 ㊧トーマツ
【銀行】三井住友,みずほ,三菱U
【仕入先】吉野工業所,電通
【販売先】昭栄薬品,NTS GRADIENT

2023年1集

http://www.kao.com/jp/

⇨(取)桜井恵理子* (常監)青木秀子 川島貞直 (監)天野秀樹* 岡伸浩* 仲澤孝宏*

⬇前号比減額 会社比弱気㊏

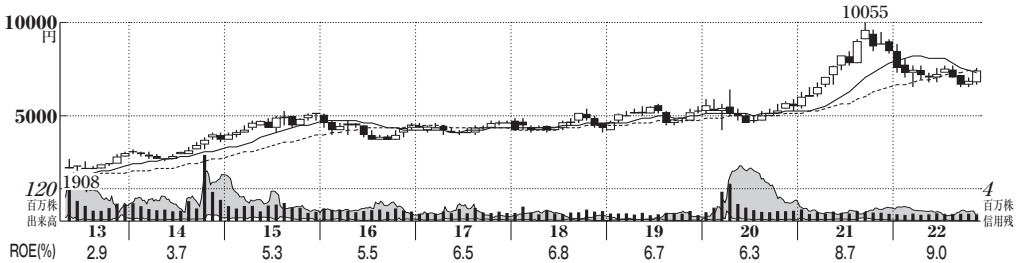

株価指標

予想PER	(倍)
〈23.3〉	14.9
〈24.3〉	14.9
実績PER	
高値平均	17.7
安値平均	12.0
PBR	1.09
株価(11/28)	7423円
最低購入額	74万2300円

【化学】 ➡前号並み

4901 富士フイルムホールディングス

【特色】写真、医療機器、医薬、液晶フィルム、半導体材料、事務機器展開。医療注力。M&Aにも積極的。【連結】ビジネスケア32(13)、マテリアルズ25(11)、ヘルスケアソリューション30(8)、イメージング13(11)【海外】61〈22・3〉

【決算】3月 【設立】1934.1 【上場】1949.5

【続伸】複合機は先行費もあり回復鈍い。が、半導体向け材料が大幅伸長。医療機器の供給回復、新製品効果でカメラも拡大。円安追い風。持分益減で最終減益。24年3月期は医療機器牽引し高水準。増配も。

【国内投資】富山でバイオCDMOの拠点新設し26年度稼働、ワクチン生産貢献。台湾TSMC新拠点の熊本で20億円投じ、半導体向け研磨剤の国内初工場新設。24年稼働。

【株主】㊐127,216名〈22.9〉 万株

自社(自己株口)	11,353(22.0)
日本マスター信託口	7,854(15.2)
日本カストディ信託口	3,087(5.9)
日本生命保険	1,589(3.0)
三井住友銀行	937(1.8)
ステートストリートBウエストトリーティ505234	735(1.4)
SSBTC・クライアント・オムニバス・アカウント	641(1.2)
ダイセル	580(1.1)
三井住友海上火災	575(1.1)
JPモルガン・チェース・バンク385781	475(0.9)

〈外国〉27.7% 〈浮動株〉8.3% 〈投信〉12.1% 〈特定株〉54.1%

【役員】㈹助野健児 ㈳後藤禎一 ㈹岩嵜孝志 石川隆利 樋口昌之 濱直樹 吉澤ちさと 北村邦太郎* ⇨欄外

【連結】富士フイルム, 富士フイルムビジネスイノベーション

【本社】107-0052東京都港区赤坂9-7-3 東京ミッドタウン ☎03-6271-1111

【主要子会社】富士フイルム, 富士フイルム ビジネス イノベーション

【従業員】〈22.9〉連75,090名 単815名(45.8歳)㊥1,017万円

【証券】㊤東京P ㊥野村, 日興 ㊨三井住友信 ㊫あずさ

【銀行】三井住友, 三菱U, みずほ

【仕入先】—

【販売先】—

年月【資本異動】		万株
04.12	交換	51,462
06. 1	交換	51,462
06.10	交換	51,462
13. 3	交換	51,462
17.10	交換	51,462

東証P	高値	安値
49~20	6420(20)	60(50)
21	10055(9)	5385(1)
22.1~11	8823(1)	6514(3)

	高値	安値	出来万株
22. 9	7240	6536	2,696
10	7069	6585	2,743
#11	7580	6666	2,395

【総還元性向】20.9%(3期平均38.3%)
【増減配回数】増10 減0 据0 無0
【四半期進捗率】3期平均43.5%
今期46.5%(+3.0pt)

【業種】電子部品・産業用電子機器
時価総額順位 4/242社
【比較会社】7752 リコー, 7751 キヤノン, 7733 オリンパス

【株式】10/31 514,625千株
単位 100株 貸借 優待
時価総額 38,200億円 225

【財務】〈◎22.9〉 百万円

総資産	4,286,527
自己資本	2,724,067
自己資本比率	63.5%
資本金	40,363
利益剰余金	2,938,409
有利子負債	520,599

【指標等】 〈◎22.3〉

ROE	9.0%	予7.3%
ROA	5.3%	予4.7%
調整1株益	526.1円	
最高純益(22.3)	211,180	
設備投資	1,552億	予3,500億
減価償却	1,329億	予1,500億
研究開発	1,505億	予1,620億

【キャッシュフロー】 億円

営業CF	3,239(4,208)
投資CF	▲1,535(▲2,793)
財務CF	▲1,051(▲1,630)
現金同等物	4,863(3,947)

【業績】(百万円)	売上高	営業利益	税前利益	純利益	1株益(円)	1株配(円)
◎18. 3	2,433,365	130,679	197,807	140,694	322.6	75
◎19. 3	2,431,489	209,827	212,762	138,106	326.8	80
◎20. 3	2,315,141	186,570	173,071	124,987	306.2	95
◎21. 3	2,192,519	165,473	235,870	181,205	453.3	100
◎22. 3	2,525,773	229,702	260,446	211,180	527.3	110
◎23. 3予	2,800,000	260,000	270,000	200,000	498.6	120
◎24. 3予	2,850,000	265,000	270,000	200,000	498.6	120~130
◎22.4~9	1,349,931	120,810	129,534	95,163	237.4	60
◎23.4~9予	1,374,000	123,000	125,000	91,500	228.1	60~65
会23. 3予	2,800,000	260,000	270,000	200,000	(22.11.10発表)	

【配当】	配当金(円)
21. 3	52.5
21. 9	55
22. 3	55
22. 9	60
23. 3予	60
23. 9予	60~65
24. 3予	60~65

予想配当利回り 1.62%
1株純資産(円)〈◎22. 9〉 6,792 (6,244)

2023年1集

https://holdings.fujifilm.com/ja/

⇨㈹江田麻季子* 永野毅* 菅原郁郎* ㈹㈱花田信夫 川﨑素子 ㈱三橋優隆* 稲川龍也*

優待 グループ商品割引等

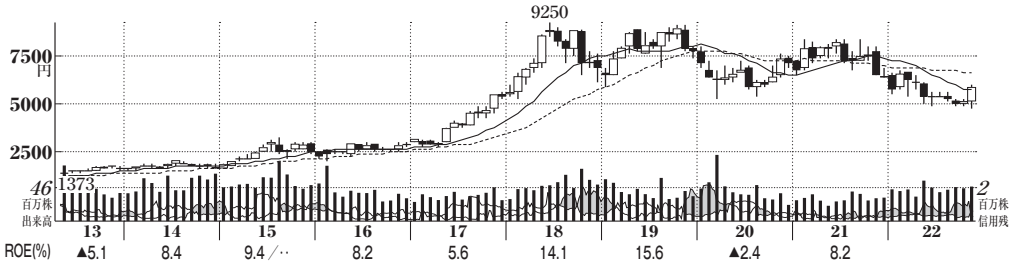

株価指標

予想PER	(倍)
〈22.12〉	89.8
〈23.12〉	54.5
実績PER	
高値平均	64.4
安値平均	46.1
PBR	3.69
株価(11/28)	5729円
最低購入額	57万2900円

【化学】

4911 (株)資生堂

【特色】化粧品国内大手。中国を第2の本社と位置づけ、積極展開。高価格帯スキンケアの強化に注力。【連結事業】日本27(3)、中国27(0)、アジアパシフィック6(6)、米州12(▲9)、欧州11(2)、トラベルリテール12(18)、他6(13)【海外】69〈21・12〉

【決算】12月【設立】1927.6【上場】1949.5

【反発】IFRS移行。国内回復緩慢。中国苦戦続く。期末集中の宣伝費重く営業益低水準。事業譲渡特益剥落。23年12月期は国内で中価格「エリクシール」が改善。中国で高価格肌ケア回復基調。営業益上向く。【新体制】9年ぶりに生え抜き藤原常務へ社長交代、国内事業の立て直し目指す。魚谷氏は会長兼CEOで続投。中国大型EC セール参入規模を見直し、収益性改善図る。

年月【資本異動】		万株
91.11	分1→1.1	34,389
92. 5	分1→1.1	38,952
00. 4	交換	41,587
02. 3	交換	42,456
10. 5	消却	40,000

東証P	高値	安値
49~20	**9250**(18)	**41**(50)
21	8384(6)	6375(12)
22.1~11	6795(2)	4813(11)

	高値	安値	出来万株
22. 9	5248	4865	4,673
10	5300	4842	4,512
#11	**5990**	**4813**	5,005

【総還元性向】47.1%(3期平均39.9%)
【増減配回数】増4 減2 据4 無0
【四半期進捗率】3期平均71.1%
今期—%(—pt)

【業種】トイレタリー・化粧品
時価総額順位 3／34社
【比較会社】4452 花王, 4921 ファンケル, 4912 ライオン

【株式】10/31 400,000千株
単位 100株 貸借 優待
時価総額 22,916億円 225
【財務】〈◇22.9〉 百万円

総資産	1,358,012
自己資本	620,891
自己資本比率	45.7%
資本金	64,506
利益剰余金	380,104
有利子負債	192,385

【指標等】 〈連21.12〉

ROE	8.2%	予4.1%
ROA	3.6%	予1.9%
調整1株益		106.2円
最高純益(19.12)		73,562
設備投資	895億	予‥億
減価償却	636億	予‥億
研究開発	365億	予‥億

【キャッシュフロー】 億円

営業CF	1,228	(640)
投資CF	637	(▲700)
財務CF	▲1,762	(468)
現金同等物	1,565	(1,363)

【株主】(単)65,275名〈22.6〉 万株

日本マスター信託口	7,958	(19.8)
日本カストディ信託口	2,750	(6.8)
バンク・オブ・ニューヨーク 134104	793	(1.9)
日本カストディ信託口(みずほ銀)	700	(1.7)
BNYメロンフォーデポジタリーレシートホルダーズ	668	(1.6)
SSB・WT505234	664	(1.6)
BNYメロントリーティーD TT15	662	(1.6)
SSBTCクライアント	611	(1.5)
JPモルガン証券	589	(1.4)
日本生命保険	561	(1.4)

〈外国〉42.8% 〈浮動株〉8.5%
〈投信〉14.6% 〈特定株〉40.0%

【役員】(会)魚谷雅彦 (常)鈴木ゆかり 直川紀夫 (取)横田貴之 岩原紳作* ⇨欄外
【連結】資生堂ジャパン, 資生堂フィティット

【業績】(百万円)	売上高	営業利益	税前利益	純利益	1株益(円)	1株配(円)
連19.12	1,131,547	113,831	108,739	73,562	184.2	60
連20.12	920,888	14,963	9,638	▲11,660	▲29.2	40
連21.12	1,035,165	41,586	44,835	42,439	106.2	50
◇22.12予	1,070,000	34,000	41,200	25,500	63.8	100記
◇23.12予	1,110,000	70,000	70,000	42,000	105.1	50~100
◇22.1~6	493,399	16,979	25,611	16,246	40.7	25
◇23.1~6予	528,000	30,000	30,000	18,000	45.1	25~50
連21.1~9	745,373	26,253	29,677	36,757	92.0	
◇22.1~9	762,743	35,660	43,585	29,046	72.7	
会22.12予	1,070,000	‥	41,200	25,500	(22.8.10発表)	

【配当】	配当金(円)
20.12	20
21. 6	20
21.12	30
22. 6	25
22.12予	75
23. 6予	25~50
23.12予	25~50

予想配当利回り 1.75%
1株純資産(円)〈◇22. 9〉 1,554 (—)

【本社】104-0061東京都中央区銀座7-5-5
☎03-3572-5111
【生産】掛川, 大阪, 久喜, 那須, 大阪茨木, 福岡久留米 【販売】資生堂ジャパン, 資生堂フィティット 【研究開発拠点】横浜
【従業員】〈21.12〉連35,318名 単4,260名(38.9歳)(至)705万円
【証券】(上)東京P (幹)(主)大和 (副)野村, みずほ (名)三井住友信 (監)あずさ
【銀行】みずほ, 三井住友信, 三菱U信, 三菱U
【仕入先】—
【販売先】—

2023年1集

https://www.shiseidogroup.jp/

⇨(取)C. D. レイクⅡ* 大石佳能子* 得能摩利子* (常監)吉田猛 宇野晶子 (監)後藤靖子* 野々宮律子* 小津博司*(1.1予)

優待 グループ会社製品

⬆前号比増額

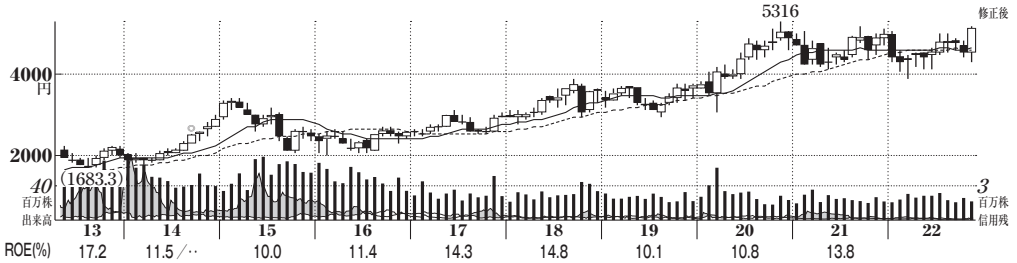

株価指標

予想PER	(倍)
〈22.12〉	39.0
〈23.12〉	35.8
実績PER	
高値平均	50.8
安値平均	35.3
PBR	4.86
株価(11/28)	5165円
最低購入額	51万6500円

【化学】 ➡前号並み

8113 ユニ・チャーム

【特色】生理用品、乳幼児・大人用紙おむつトップ。ペットケア用品も首位級。中国軸のアジア展開に強み。パーソナルケア 86(16)、ペットケア 13(14)、他1(9)【海外】62〈21・12〉

【決算】12月 【設立】1961.2 【上場】1976.8

【最高益】国内紙おむつが高付加価値品軸に伸びる。原料高騰重いが円安効果でかわし営業増益。23年12月期は中国で生理用品が続伸。市場拡大中のペット用品も販売増。単価上昇で採算改善。連続最高純益。増配。

【商品戦略】アラブ地域でオリーブオイル配合の生理用品販売中、現地特性に適した付加価値化推進。高齢化進む国内は大人用紙おむつを症状の深刻度別に展開し攻勢。

年月【資本異動】		万株
86.11	無1:0.1	5,500
96. 4	合併	7,242
02. 2	消却	6,898
10.10	分1→3	20,694
14.10	分1→3	62,083

東証P	高値	安値
76~20	**10680**(10)	**540**(80)
21	5208(9)	4122(5)
22.1~11	5230(11)	3901(3)

	高値	安値	出来万株
22. 9	4878	4571	2,084
10	4858	4439	2,584
#11	**5230**	**4293**	2,354

【総還元性向】51.5%(3期平均56.8%)
【増減配回数】増10 減0 据0 無0
【四半期進捗率】3期平均86.5%
今期－%(－pt)

【業種】トイレタリー・化粧品
時価総額順位 1／34社
【比較会社】4452 花王, 4912 ライオン, 4967 小林製薬

【株式】10/31 620,834千株
単位 100株 貸借
時価総額 32,066億円
【財務】〈◇22.9〉 百万円

総資産	1,108,344
自己資本	630,493
自己資本比率	56.9%
資本金	15,993
利益剰余金	629,695
有利子負債	54,907

【指標等】 〈◇21.12〉

ROE	13.8%	予12.5%
ROA	7.4%	予 7.1%
調整1株益		121.7円
最高純益(21.12)		72,745
設備投資	369億	予‥億
減価償却	379億	予‥億
研究開発	81億	予‥億

【キャッシュフロー】 億円

営業CF	1,052	(1,502)
投資CF	▲798	(▲416)
財務CF	▲451	(▲352)
現金同等物	1,875	(1,995)

【株主】㊫31,637名〈22.6〉 万株

ユニテック(株)	15,495(24.9)
日本マスター信託口	7,010(11.2)
高原基金	2,808(4.5)
自社(自己株口)	2,461(3.9)
日本カストディ信託口	2,426(3.9)
伊予銀行	1,529(2.4)
日本生命保険	1,218(1.9)
日本マスター信託口(広島銀)	1,210(1.9)
BNYMSANV・MILFSIICV CSAPLSF	1,089(1.7)
BNYメロンフォーデポジタリーレシートホルダーズ	951(1.5)

〈外国〉30.5% 〈浮動株〉2.3%
〈投信〉6.4% 〈特定株〉58.9%

【役員】(代取)高原豪久 (副社)森信次 (取)彦坂年勅 (取監)和田浩子* 杉田浩章* 淺田茂
【連結】ユニ・チャームプロダクツ

【業績】(百万円)	売上高	営業利益	税前利益	純利益	1株益(円)	1株配(円)
◇19.12	714,233	69,745	69,538	46,116	77.5	28
◇20.12	727,475	95,590	95,849	52,344	87.6	32
◇21.12	782,723	118,272	121,977	72,745	121.8	36
◇22.12予	880,000	125,000	125,000	78,600	132.5	38
◇23.12予	940,000	136,000	136,000	85,500	144.1	40~42
◇22.1~6	421,614	54,322	56,372	31,764	53.3	19
◇23.1~6予	452,000	62,000	62,000	38,700	65.2	20~21
◇21.1~9	571,878	98,585	101,651	61,948	103.6	
◇22.1~9	654,548	89,406	91,416	52,474	88.1	
会22.12予	850,000	‥	126,000	79,200	(22.2.15発表)	

【配当】	配当金(円)
20.12	16
21. 6	18
21.12	18
22. 6	19
22.12予	19
23. 6予	20~21
23.12予	20~21

予想配当利回り 0.74%
1株純資産(円)〈◇22. 9〉 1,063 (935.0)

【本社事務所】 108-8575東京都港区三田3-5-27 住友不動産三田ツインビル西館 ☎03-3451-5111
【本店】愛媛県四国中央市【営業所】仙台, 東京, 名古屋, 大阪, 岡山, 福岡, 他11
【工場】福島, 静岡, 香川, 埼玉, 伊丹, 三重, 福岡
【従業員】〈21.12〉連16,308名 単1,465名(41.4歳)㊫842万円
【証券】㊤東京P 幹㈱野村(副)日興, みずほ, 三菱Uモル 名三菱U信 監PwCあらた
【銀行】三菱U, 三井住友, 広島, 伊予
【仕入先】－
【販売先】あらた

2023年1集

http://www.unicharm.co.jp/

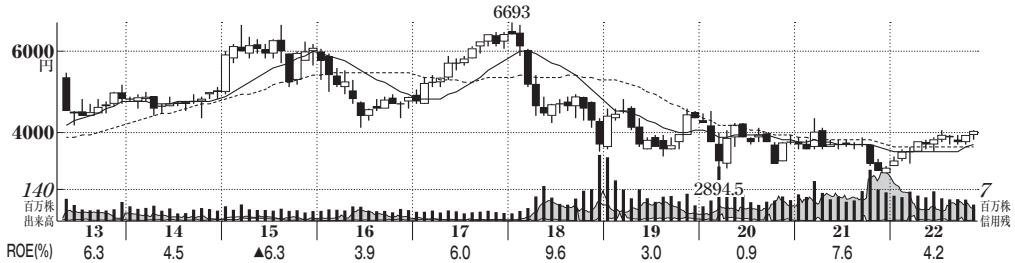

株価指標

予想PER	(倍)
〈23.3〉	20.4
〈24.3〉	21.6
実績PER	
高値平均	28.0
安値平均	20.3
PBR	0.93
株価(11/28)	4036円
最低購入額	40万3600円

【医薬品】 ➡:前号並み

4502 武田薬品工業 (たけだやくひんこうぎょう)

【特色】国内製薬首位。がん、中枢神経、消化器、希少疾患等に重点。巨額買収で世界売上上位10位強入り
【連結事業】医薬品100【海外】82 〈22・3〉

【決算】3月 【設立】1925.1 【上場】1949.5

【上向く】糖尿病薬売却益1330億円剥落。だが潰瘍性大腸炎薬「エンティビオ」は皮下注射剤浸透進み大幅増。血漿分画製剤もコロナ影響緩和で堅調。営業益反発。24年3月期はADHD薬特許切れで小反落。

【デング熱】ワクチンは欧州で22年内、米国は23年度上期審査結果。対グルテン免疫反応セリアック病の候補薬「TAK-227」、米国でのライセンス取得、第2相試験中。

年月【資本異動】 万株

21. 4	交換	157,785
21. 6	三者51万株(3730円)	157,837
21. 7	現物出資	158,225

東証P	高値	安値
49~20	**8430**(07)	**49**(50)
21	4365(3)	2993(12)
22.1~11	4063(7)	3173(1)

	高値	安値	出来万株
22. 9	3932	**3663**	9,707
10	3918	3674	9,501
#11	**4049**	3790	7,961

【総還元性向】157.4%(3期平均331.3%)
【増減配回数】増0 減0 据10 無0
【四半期進捗率】3期平均55.8%
今期48.1%(▲7.7pt)

【業種】医薬品
時価総額順位 2/37社
【比較会社】4503 アステラ薬, 4568 第一三共, 4578 大塚HLD

【株式】10/31 1,582,290千株
単位 100株 貸借
時価総額 63,861億円 225
【財務】〈◇22.9〉 百万円

総資産	14,588,847
自己資本	6,712,929
自己資本比率	46.0%
資本金	1,676,330
利益剰余金	1,530,200
有利子負債	4,736,645

【指標等】 〈◇22.3〉

ROE	4.2%	予4.6%
ROA	1.7%	予2.1%
調整1株益		145.9円
最高純益(21.3)		376,005
設備投資	1,860億	予 ‥億
減価償却	5,831億	予 ‥億
研究開発	5,260億	予6,200億

【キャッシュフロー】 億円

営業CF	11,231	(10,109)
投資CF	▲1,981	(3,935)
財務CF	▲10,702	(▲10,883)
現金同等物	8,496	(9,662)

【株主】(単)585,400名〈22.9〉 万株

日本マスター信託口	26,122(16.5)
日本カストディ信託口	9,231(5.8)
BNYメロンフォーデポジタリーレシートホルダーズ	6,473(4.0)
JPモルガン証券	3,773(2.3)
日本生命保険	2,944(1.8)
ステートストリートBウエストトリーティ505234	2,902(1.8)
自社(自己株口)	2,146(1.3)
JPMC385781	2,030(1.2)
公益財団法人武田科学振興財団	1,791(1.1)
SSBTC	1,779(1.1)

〈外国〉34.7% 〈浮動株〉16.8% 〈投信〉10.7% 〈特定株〉37.4%
【役員】(社)C. ウェバー (取)岩﨑真人 A. プランプ C. サルウコス ⇨欄外
【連結】武田ファーマシューティカルズ・インターナショナル

【業績】(百万円)	売上高	営業利益	税前利益	純利益	1株益(円)	1株配(円)
◇18. 3	1,770,531	241,789	217,205	186,886	239.4	180
◇19. 3	2,097,224	204,969	94,896	109,126	113.5	180
◇20. 3	3,291,188	100,408	▲60,754	44,241	28.4	180
◇21. 3	3,197,812	509,269	366,235	376,005	240.7	180
◇22. 3	3,569,006	460,844	302,571	230,059	147.1	180
◇23. 3予	3,930,000	530,000	426,000	307,000	197.5	180
◇24. 3予	3,790,000	500,000	405,000	290,000	186.6	180
◇22.4~9	1,974,771	254,953	220,022	166,756	107.6	90
◇23.4~9予	2,180,000	285,000	240,000	170,000	109.4	90
会23. 3予	3,930,000	530,000	426,000	307,000	(22.10.27発表)	

【配当】	配当金(円)
21. 3	90
21. 9	90
22. 3	90
22. 9	90
23. 3予	90
23. 9予	90
24. 3予	90
予想配当利回り	4.46%
1株純資産(円)〈◇22. 9〉	4,318 (3,666)

【本社】540-8645大阪市中央区道修町4-1-1 ☎06-6204-2111
【東京本社】☎03-3278-2111
【工場】大阪, 光

【従業員】〈22.3〉連47,347名 単5,149名(42.4歳)臣1,105万円
【証券】(上)4市場, NY 醫(主)野村(副)日興, 大和 (名)三菱U信 (監)あずさ
【銀行】三井住友, 三菱U, みずほ, 三井住友信
【仕入先】—
【販売先】メディパルホールディングス

2023年1集

https://www.takeda.com/jp/

⇨(取)飯島彰己* O. ボユオン* J. L. ブテル* I. クラーク* S. ギリス* J. マラガノア* M. オーシンガー* (取監)初川浩司* 藤森義明* 東恵美子* K. リード*

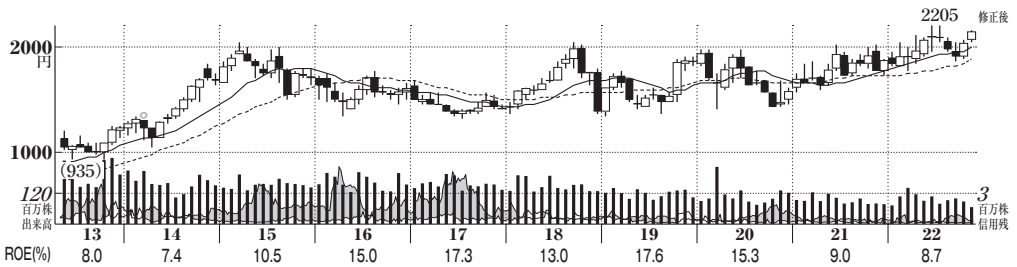

株価指標

予想PER	(倍)
〈23.3〉	18.8
〈24.3〉	17.4
実績PER	
高値平均	26.7
安値平均	19.6
PBR	2.37
株価(11/28)	2142円
最低購入額	21万4200円

【医薬品】 ➡:前号並み

4503 アステラス製薬 せいやく

【特色】医薬品国内2位。開発技術起点の研究開発成体制。前立腺がん薬が柱。遺伝子・細胞治療の技術育成プロ。【連結】XTAND1/イクスタンジ41、事業ラフ14、ベタニス/ミラベトリック/ベッ13、ゾスパタ2、他29【海外】80トミガグ

〈22・3〉

【決算】3月 【設立】1939.3 【上場】1949.5

年月【資本異動】 万株

91. 5	無1:0.1	32,191
05. 4	合併	57,142
14. 4	分1→5	228,482
22. 3	消却	183,585

東証P	高値	安値
49~20	**6699**(14)	**25**(50)
21	2025(6)	1565.5(1)
22.1~11	2205(7)	1782(3)

	高値	安値	出来万株
22. 9	2042	**1862.5**	9,991
10	2059	1891.5	8,817
#11	**2171**	2038	7,106

【総還元性向】115.3%(3期平均84.4%)
【増減配回数】増10 減0 据0 無0
【四半期進捗率】3期平均62.8%
今期44.6%(▲18.2pt)

【業種】医薬品
時価総額順位 4/37社
【比較会社】4502 武田薬品, 4568 第一三共, 4523 エーザイ

【株式】10/31 1,835,851千株
単位 100株 貸借
時価総額 39,323億円 225

【財務】〈◇22.9〉 百万円

総資産	2,583,661
自己資本	1,649,518
自己資本比率	63.8%
資本金	103,001
利益剰余金	1,003,572
有利子負債	‥

【指標等】 〈◇22.3〉

ROE	8.7%	予	12.6%
ROA	5.3%	予	8.1%
調整1株益			67.0円
最高純益(19.3)			222,265
設備投資	301億	予	370億
減価償却	796億	予	1,070億
研究開発	2,460億	予	2,780億

【キャッシュフロー】 億円

営業CF	2,574	(3,068)
投資CF	▲624	(▲818)
財務CF	▲2,162	(▲2,294)
現金同等物	3,159	(3,261)

【株主】㊐91,082名〈22.9〉 万株

日本マスター信託口	40,773	(22.2)
日本カストディ信託口	15,426	(8.4)
ステート・ストリート・バンク&トラスト505001	5,273	(2.8)
日本生命保険	5,158	(2.8)
ステートストリートBウエストトリーティ505234	3,351	(1.8)
JPMC385781	2,498	(1.3)
SSBTC	2,256	(1.2)
SSBT505103	2,145	(1.1)
JPモルガン証券	1,878	(1.0)
JPモルガン・チェース・バンク385635	1,626	(0.8)

〈外国〉44.9% 〈浮動株〉2.6%
〈投信〉16.9% 〈特定株〉43.8%

【役員】(社)安川健司 (副社)岡村直樹 (取)関山護* 河邊博史* 田中孝司* 桜井恵理子* (取監)吉光透 ⇨欄外
【連結】アステラスUSホールディング

【増配】柱の「エクスタンジ」は欧州や国内で伸び続き円安も追い風。尿路上皮がん治療剤「パドセブ」も市場浸透進む。販管費や研究開発費増こなし大幅営業増益。24年3月期は遺伝子事業減損減益続く。

【次世代】米テーシャ社の株式15%取得、2つの遺伝子治療薬候補の権利で独占的交渉権を取得。標的タンパク質分解誘導剤候補「ASP3082」が第1相試験進行中。

【本社】103-8411東京都中央区日本橋本町2-5-1 ☎03-3244-3000

【業績】(百万円)	売上高	営業利益	税前利益	純利益	1株益(円)	1株配(円)
◇18. 3	1,300,316	213,258	218,113	164,679	81.1	36
◇19. 3	1,306,348	243,912	248,967	222,265	115.1	38
◇20. 3	1,300,843	243,991	245,350	195,411	104.2	40
◇21. 3	1,249,528	136,051	145,324	120,589	64.9	42
◇22. 3	1,296,163	155,686	156,886	124,086	67.1	50
◇23. 3予	1,530,000	269,000	267,000	208,000	114.1	60
◇24. 3予	1,560,000	290,000	290,000	225,000	123.4	60~70
◇22.4~9	762,185	119,891	120,480	96,434	52.9	30
◇23.4~9予	775,000	155,000	155,000	110,000	60.4	30~35
会23. 3予	1,529,000	269,000	267,000	208,000	(22.10.31発表)	

【配当】	配当金(円)
21. 3	21
21. 9	25
22. 3	25
22. 9	30
23. 3予	30
23. 9予	30~35
24. 3予	30~35

予想配当利回り 2.80%
1株純資産(円)〈◇22. 9〉 905.0 (799.3)

【従業員】〈22.9〉連14,414名 単‥名(42.3歳)㊐1,064万円
【証券】㊤東京P ㊥野村, みずほ, Gサックス ㊨三井住友信 ㊫EY新日本
【銀行】三菱U, 三井住友, みずほ
【仕入先】—
【販売先】マッケソン

2023年1集

https://www.astellas.com/ja/

⇨(取監)渋村晴子* 髙橋雷太* 中山美加*

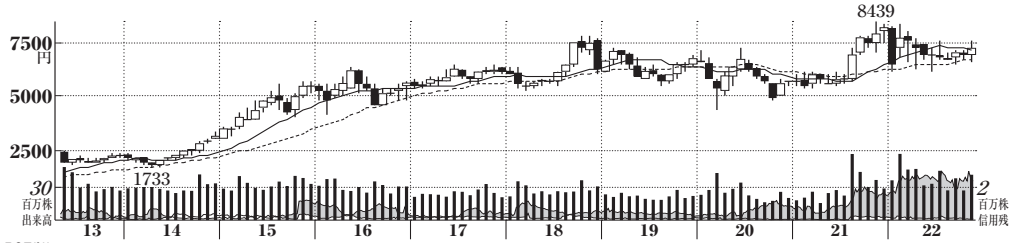

株価指標

予想PER	(倍)
〈23.3〉	14.8
〈24.3〉	14.2
実績PER	
高値平均	20.0
安値平均	12.8
PBR	2.09
株価(11/28)	7015円
最低購入額	70万1500円

【医薬品】 ➡前号並み

4507 塩野義製薬

【特色】抗HIV薬が大型製品に。感染症、疼痛・中枢神経領域に強み。米国に積極展開。欧州、アジア開拓

【連結事業】医薬品・同関連99、他1

【海外】64

〈22・3〉

【反発】コロナ治療薬「ゾコーバ」承認で、国内外合わせ売上約1100億円想定。大黒柱の抗HIV薬が海外で伸長。研究開発費高水準でも営業益は反発。増配。24年3月期は抗HIV薬が引き続き牽引する。

【ゾコーバ】22年11月に緊急承認制度で国内承認、政府買い上げ100万人分。「インチュニブ」と「ビバンセ」(合計売上約200億円)は22年度末でライセンス終了。

【決算】3月 【設立】1919.6 【上場】1949.5

【本社】541-0045大阪市中央区道修町3-1-8 ☎06-6202-2161

【支店】東京
【工場】摂津, 金ケ崎

【従業員】〈22.9〉連5,729名 単2,510名(41.6歳)年857万円
【証券】㊐東京P 幹野村 ㊊三井住友信 監EY新日本
【銀行】三井住友, みずほ, 三菱U
【仕入先】アストラゼネカ
【販売先】ヴィーブ

年月【資本異動】		万株
84. 5	無1:0.1	31,825
85. 5	無1:0.05	33,416
87. 5	無1:0.05	35,087
23. 2	消却	30,738

東証P	高値	安値
49~20	7796(18)	**49**(49)
21	**8439**(11)	5372(3)
22.1~11	8350(2)	6105(6)

	高値	安値	出来万株
22. 9	7146	**6404**	3,827
10	7100	6682	2,714
#11	**7593**	6510	5,097

【総還元性向】30.4%(3期平均52.3%)
【増減配回数】増10 減0 据0 無0
【四半期進捗率】3期平均44.1%
今期23.5%(▲20.6pt)

【業種】医薬品
時価総額順位 7/37社
【比較会社】4568 第一三共, 4523 エーザイ, 4528 小野薬品

【株式】10/31 311,586千株
単位 100株 貸借
時価総額 21,857億円 225

【財務】〈◇22.9〉 百万円

総資産	1,195,939
自己資本	1,009,578
自己資本比率	84.4%
資本金	21,279
利益剰余金	853,614
有利子負債	‥

【指標等】 〈◇22.3〉

ROE	12.5%	予14.1%
ROA	9.9%	予11.9%
調整1株益		378.6円
最高純益(22.3)		114,185
設備投資	272億	予159億
減価償却	163億	予171億
研究開発	729億	予950億

【キャッシュフロー】 億円

営業CF	1,020	(1,090)
投資CF	▲962	(▲52)
財務CF	▲366	(▲438)
現金同等物	2,544	(2,761)

【株主】㊫86,889名〈22.9〉 万株

日本マスター信託口	6,122(19.6)
日本カストディ信託口	2,397(7.6)
住友生命保険	1,860(5.9)
JPモルガン・チェース・バンク385632	1,105(3.5)
自社(自己株口)	1,046(3.3)
SMBC信信託口(三井住友銀)	948(3.0)
日本生命保険	840(2.6)
バンク・オブ・チャイナ(香港)−中国平安人寿保険	635(2.0)
ステートストリートBウエストトリーティ505234	491(1.5)
三井住友銀行	459(1.4)

〈外国〉33.5% 〈浮動株〉9.2%
〈投信〉15.4% 〈特定株〉51.0%

【役員】(会・社)手代木功 (副会)澤田拓子 (取)安藤圭一* 尾崎裕* 高槻史* ⇨欄外
【連結】シオノギヘルスケア, シオノギ(米国)

【業績】(百万円)	売上高	営業利益	税前利益	純利益	1株益(円)	1株配(円)
連18. 3	344,667	115,219	138,692	108,866	342.7	82
連19. 3	363,721	138,537	166,575	132,759	424.3	94
連20. 3	334,958	125,231	151,751	121,295	392.8	103
◇21. 3	297,177	117,438	143,018	111,858	365.0	108
◇22. 3	335,138	110,312	126,268	114,185	378.8	115
◇23. 3予	410,000	120,000	174,000	142,000	473.8	120
◇24. 3予	470,000	130,000	178,000	148,000	493.8	120~125
◇22.4~9	150,779	28,224	67,978	57,264	190.2	60
◇23.4~9予	180,000	35,000	70,000	59,000	196.8	60
会23. 3予	410,000	120,000	174,000	142,000	(22.10.24発表)	

【配当】	配当金(円)
21. 3	55
21. 9	55
22. 3	60
22. 9	60
23. 3予	60
23. 9予	60
24. 3予	60~65

予想配当利回り 1.71%
1株純資産(円)〈◇22. 9〉 3,353 (3,236)

2023年1集

https://www.shionogi.com/

⇨(常監)岡本旦 加藤育雄 (監)藤原崇起* 藤沼亜起* 奥原主一*

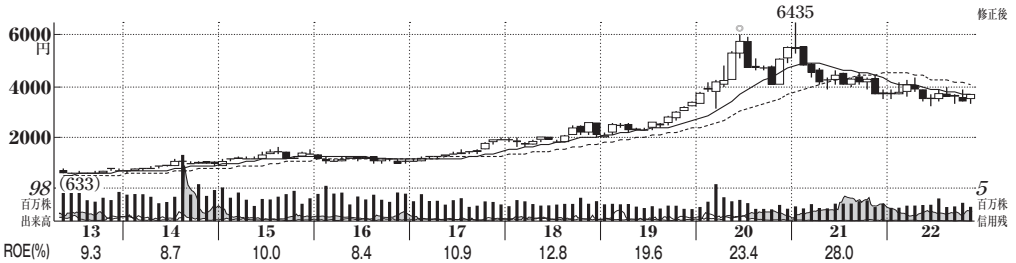

株価指標

予想PER	(倍)
〈22.12〉	16.3
〈23.12〉	21.5
実績PER	
高値平均	38.8
安値平均	21.6
PBR	4.59
株価(11/28)	3655円
最低購入額	36万5500円

【医薬品】 ➡前号並み

4519 中外製薬 (ちゅうがいせいやく)

【特色】ロシュ傘下で成長続ける異色の医薬品大手。抗体・バイオで先行、抗がん剤、骨・関節領域に強い。【連結事業】国内製商品(オンコロジー)26、同(プライマリー)26、海外製商品28、ロイヤルティ他20〈21・12〉【海外】48

【決算】12月 【設立】1943.3 【上場】1956.3

【反落】国内は「ロナプリーブ」寄与、海外は血友病薬が大幅伸長。特許訴訟受取和解金約900億円もあり大幅増益。23年12月期は加齢黄斑変性薬「バビースモ」など貢献。が、コロナ向け「ロナプリーブ」大幅減に「アクテムラ」出荷一服。和解金なく反落。【認知症薬】ロシュ社開発「ガンテネルマブ」は最終治験で有効性示せず。2研究所を横浜に新設の研究所に集約、23年4月稼働。

年月【資本異動】		万株
02.10	合併	52,256
17. 4	現物出資	55,980
17. 4	消却	55,968
20. 7	分1→3	167,905

東証P	高値	安値
56~20	17580(20)	38(66)
21	6435(1)	3490(12)
22.1~11	4320(4)	3258(6)

	高値	安値	出来万株
22. 9	3689	3336	4,358
10	3834	3393	5,429
#11	3690	3335	4,594

【総還元性向】41.2%(3期平均44.0%)
【増減配回数】増8 減1 据1 無0
【四半期進捗率】3期平均73.0%
今期―%(―pt)

【業種】医薬品
時価総額順位 3/37社
【比較会社】4503 アステラ薬, 4568 第一三共, 4502 武田薬品

【株式】10/31 1,679,057千株
単位 100株 貸借 225
時価総額 61,369億円
【財務】〈◇22.9〉 百万円

総資産	1,700,818
自己資本	1,308,626
自己資本比率	76.9%
資本金	73,202
利益剰余金	1,187,852
有利子負債	‥

【指標等】 〈◇21.12〉

ROE	28.0%	予28.3%
ROA	19.7%	予21.8%
調整1株益	184.2円	
最高純益(21.12)	302,995	
設備投資	720億	予‥億
減価償却	308億	予‥億
研究開発	1,372億	予‥億

【キャッシュフロー】 億円

営業CF	2,796(2,050)
投資CF	▲1,189(▲983)
財務CF	▲1,074(▲994)
現金同等物	2,677(2,123)

【株主】(単)78,049名〈22.6〉 万株

ロシュ・ホールディングス	100,567(59.8)
日本マスター信託口	15,960(9.5)
日本カストディ信託口	6,320(3.7)
自社(自己株口)	3,406(2.0)
SMBC日興証券	1,953(1.1)
ステートストリートBウエストトリーティ505234	1,387(0.8)
JPモルガン証券	1,343(0.8)
ステート・ストリート・バンク&トラスト505001	1,331(0.7)
住友生命保険	900(0.5)
ノーザントラスト	867(0.5)

〈外国〉74.0% 〈浮動株〉1.9% 〈投信〉7.9% 〈特定株〉79.8%

【役員】(社)奥田修 (取)山田尚文 板垣利明 奥正之* 一丸陽一郎* ⇨欄外
【連結】中外製薬工業, 中外臨床研究センター

【業績】(百万円)	売上高	営業利益	税前利益	純利益	1株益(円)	1株配(円)
◇18.12*	579,787	124,323	121,449	92,488	56.4	28.7
◇19.12*	686,184	210,597	207,893	157,560	95.9	46.7特
◇20.12*	786,946	301,230	298,188	214,733	130.7	55
◇21.12	999,759	421,897	419,385	302,995	184.3	76
◇22.12予	1,230,000	510,000	510,000	370,000	224.9	76
◇23.12予	1,050,000	350,000	350,000	280,000	170.2	76~78
◇22.1~6	596,166	286,947	286,918	204,153	124.1	38
◇23.1~6予	450,000	150,000	152,000	114,000	69.3	38~39
◇21.1~9	677,493	282,835	280,945	204,154	124.2	
◇22.1~9	821,450	383,835	381,950	271,950	165.4	

【配当】	配当金(円)
20.12	30
21. 6	30
21.12	46
22. 6	38
22.12予	38
23. 6予	38~39
23.12予	38~39

予想配当利回り 2.08%
1株純資産(円)〈◇22. 9〉 795.5 (722.5)

【本社】103-8324東京都中央区日本橋室町2-1-1 ☎03-3281-6611
【総括支店】北海道・東北, 関東北・甲信越, 関東南, 東海・北陸, 関西, 中国・四国, 九州
【工場】浮間, 藤枝, 宇都宮
【研究所】御殿場, 浮間, 鎌倉
【従業員】〈22.9〉連7,797名 単‥名(43.3歳)臣1,155万円
【証券】(上)東京P (醫)野村 (名)三菱U信 (監)あずさ
【銀行】三井住友, 三菱U, みずほ, りそな, 新生
【仕入先】エフ・ホフマン・ラ・ロシュ
【販売先】アルフレッサ

2023年1集

https://www.chugai-pharm.co.jp/

⇨(取)桃井眞里子* C. フランツ W. N. アンダーソン J. H. サブリィ (常監)佐藤篤史 大箸義章 (監)二村隆章* 前田裕子* 増田健一*

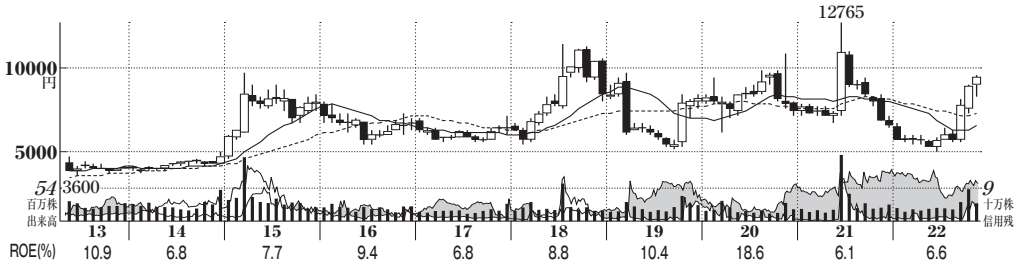

株価指標

予想PER	(倍)
〈23.3〉	48.2
〈24.3〉	58.5
実績PER	
高値平均	57.6
安値平均	30.7
PBR	3.32
株価(11/28)	9584円
最低購入額	95万8400円

【医薬品】 ➡前号並み

4523 エーザイ

〈22・3〉

【特色】神経系、がん領域に強み。認知症薬はメルクと国際協業。オジェンタ抗がん薬では米バイ推進

【連結事業】医薬品83(42)、他17(94)【海外】68

【決算】3月 【設立】1941.12 【上場】1961.9

【微増益】認知症薬「アデュヘルム」関連費かさみ、前期の契約一時金約500億円減る。ただ主力「レンビマ」が適応追加で大幅伸長、営業益小幅増。税効果で純益膨らむ。24年3月期は抗がん剤「レンビマ」が牽引。【アルツハイマー】認知症薬候補「レカネマブ」は22年9月発表の第3相試験結果良好、22年度中に日米欧でフル承認申請、23年中の承認目指す。業績貢献は24年以降か。

年月【資本異動】		万株
88. 5	無1:0.2	22,635
92. 5	分1→1.1	25,716
96. 5	分1→1.05	27,146
07.10	交換	29,656
22. 9	交換	29,656

東証P	高値	安値
61~20	11490(18)	**151**(65)
21	**12765**(6)	6430(12)
22.1~11	9658(11)	5011(6)

	高値	安値	出来万株
22. 9	8100	**5596**	3,117
10	9038	7280	5,236
#11	**9658**	8251	3,290

【総還元性向】95.7%(3期平均80.8%)
【増減配回数】増1 減0 据9 無0
【四半期進捗率】3期平均68.2%
今期9.6%(▲58.6pt)

【業種】医薬品
時価総額順位 5/37社
【比較会社】4502 武田薬品, 4503 アステラ薬, 4568 第一三共

【株式】10/31 296,566千株
単位 100株 貸借
時価総額 28,422億円 225
【財務】〈◇22.9〉 百万円

総資産	1,261,278
自己資本	828,128
自己資本比率	65.7%
資本金	44,986
利益剰余金	518,186
有利子負債	94,910

【指標等】 〈◇22.3〉

ROE	6.6%	予6.9%
ROA	3.9%	予4.5%
調整1株益		167.3円
最高純益(20.3)		121,767
設備投資	411億	予 500億
減価償却	383億	予 395億
研究開発	1,665億	予1,590億

【キャッシュフロー】 億円

営業CF	1,175	(738)
投資CF	▲288	(▲368)
財務CF	▲489	(▲559)
現金同等物	3,096	(2,487)

【株主】(単)70,757名〈22.9〉 万株

日本マスター信託口	5,603(18.8)
日本カストディ信託口	3,568(12.0)
ステート・ストリート・バンク&トラスト505001	2,064(6.9)
自社(自己株口)	966(3.2)
日本生命保険	903(3.0)
埼玉りそな銀行	580(1.9)
ステートストリートBウエストトリーティ505234	432(1.4)
公益財団法人内藤記念科学振興財団	421(1.4)
JPモルガン証券	377(1.2)
JPMC385781	354(1.1)

〈外国〉31.0% 〈浮動株〉9.6%
〈投信〉15.9% 〈特定株〉51.7%

【取締】(取)内藤晴夫 加藤泰彦* 海堀周造* 内山英世* 林秀樹 ⇨欄外
【執行】(代執)内藤晴夫 岡田安史 (執)高橋健太 ⇨欄外
【連結】Eisai(米国)

【業績】(百万円)	売上高	営業利益	税前利益	純利益	1株益(円)	1株配(円)
◇18. 3	600,054	77,212	76,803	51,845	181.2	150
◇19. 3	642,834	86,154	89,454	63,386	221.3	150
◇20. 3	695,621	125,502	128,063	121,767	425.0	160
◇21. 3	645,942	51,766	52,551	42,119	147.0	160
◇22. 3	756,226	53,750	54,458	47,954	167.3	160
◇23. 3予	760,000	55,000	56,500	57,000	198.7	160
◇24. 3予	710,000	57,000	57,500	47,000	163.8	160
◇22.4~9	358,626	5,253	8,134	30,465	106.3	80
◇23.4~9予	320,000	25,000	26,000	18,200	63.4	80
会23. 3予	760,000	55,000	56,500	57,000	(22.11.7発表)	

【配当】	配当金(円)
21. 3	80
21. 9	80
22. 3	80
22. 9	80
23. 3予	80
23. 9予	80
24. 3予	80

予想配当利回り 1.67%
1株純資産(円)〈◇22. 9〉 2,888 (2,612)

【本社】112-8088東京都文京区小石川4-6-10 ☎03-3817-3700
【コミュニケーションオフィス】東京, 大阪, 名古屋, 他
【工場】川島, 鹿島事業所
【従業員】〈22.9〉連11,079名 単3,077名(43.0歳)臣920万円
【証券】(主)東京P 幹(主)野村(副)みずほ, 丸三, 三菱Uモル 名三菱U信 監トーマツ
【銀行】埼玉りそな, みずほ, 三菱U
【仕入先】アッヴィ
【販売先】MSD INTERNATIONAL

2023年1集 https://www.eisai.co.jp/

⇨【取締】(取)三和裕美子* 池史彦* 加藤義輝 三浦亮太* 加藤弘之 R.ソーンリー* 【執行】(執)G.ヘンドラー 井池輝繁 I.チャン 安野達之 Y.フェン 赤名正臣 大和隆志 L.クレイマー 佐々木小夜子 宮島正行 金澤昭兵 中濱明子 秋田陽介 内藤景介 内藤えり子 田村和彦 真坂晃之 小阪光生 氏家伸

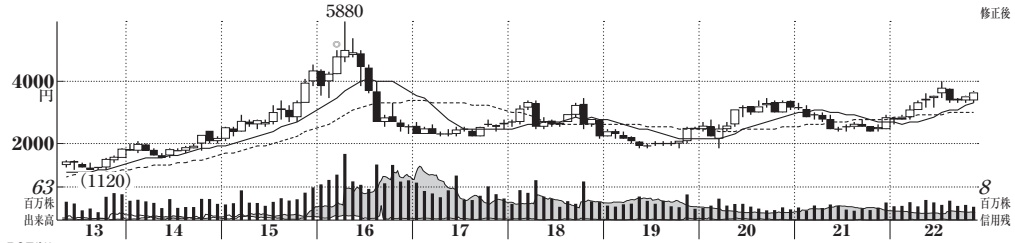

株価指標

予想PER	(倍)
〈23.3〉	13.0
〈24.3〉	12.4
実績PER	
高値平均	21.8
安値平均	15.2
PBR	2.47
株価(11/28)	3562円
最低購入額	35万6200円

【医薬品】 ➡前号並み ㊸会社比強気

4528 小野薬品工業 (おのやくひんこうぎょう)

【特色】医療用医薬品専業の中堅。自社開発品多い。先駆的がん免疫阻害剤「オプジーボ」が成長牽引。【連結事業】医薬品100【海外】33

〈22・3〉

【連続最高益】大黒柱の「オプジーボ」は胃がん適応拡大追い風。糖尿病薬「フォシーガ」も慢性腎臓病の適応追加効果が想定超。円安による原価率上昇こなし営業増益。24年3月期は「フォシーガ」さらに伸長。【タンパク質】分解誘導低分子医薬品を手がけるポーランド・キャプトール社と創薬提携締結、神経変性疾患領域の創薬目指す。がんなどの情報提供会社を22年11月設立。

【決算】3月 【設立】1947.7 【上場】1962.6

年月	【資本異動】	万株
85. 7	無1:0.25	11,107
88. 1	無1:0.08	12,048
89. 1	無1:0.02	12,291
16. 4	分1→5	58,923
22. 4	消却	51,742

東証P	高値	安値
62~20	**24175**(16)	**133**(66)
21	3275(1)	2361.5(10)
22.1~11	3990(7)	2637(1)

	高値	安値	出来万株
22. 9	3449	**3253**	2,700
10	3539	3310	2,892
#11	**3658**	3285	2,732

【総還元性向】71.6%(3期平均64.0%)
【増減配回数】増4 減0 据6 無0
【四半期進捗率】3期平均54.6%
今期53.9%(▲0.7pt)

【業種】医薬品
時価総額順位 8/37社
【比較会社】4507 塩野義製薬, 4523 エーザイ

【株式】10/31 517,425千株
単位 100株 貸借
時価総額 18,430億円

【財務】〈◇22.9〉 百万円

総資産	805,008
自己資本	704,518
自己資本比率	87.5%
資本金	17,358
利益剰余金	675,400
有利子負債	‥

【指標等】 〈◇22.3〉

ROE	12.5%	予19.0%
ROA	10.9%	予16.6%
調整1株益	162.2円	
最高純益(22.3)	80,519億	
設備投資	165億	予185億
減価償却	177億	予173億
研究開発	758億	予910億

【キャッシュフロー】 億円

営業CF	618	(739)
投資CF	60	(▲575)
財務CF	▲602	(▲247)
現金同等物	691	(610)

【株主】㊐55,780名〈22.9〉 万株

日本マスター信託口	6,740	(13.0)
自社(自己株口)	2,902	(5.6)
日本カストディ信託口	2,522	(4.8)
ステート・ストリート・バンク&トラスト505001	2,170	(4.1)
明治安田生命保険	1,859	(3.5)
公益財団法人小野奨学会	1,642	(3.1)
㈱鶴鳴荘	1,616	(3.1)
ステートストリートBウエストトリーティ505234	898	(1.7)
三菱UFJ銀行	864	(1.6)
あいおいニセイ同損	777	(1.5)

〈外国〉32.4% 〈浮動株〉4.3%
〈投信〉6.9% 〈特定株〉42.8%

【役員】㈳相良暁 ㈱辻中聡 出浩 滝野十一 小野功雄 出光清昭 野村雅男* 奥野明子* 長榮周作* ⇨欄外
【連結】オノファーマUSAインク, オノファーマUKリミテッド

【業績】(百万円)	売上高	営業利益	税前利益	純利益	1株益(円)	1株配(円)
◇18. 3	261,836	60,684	63,922	50,284	97.0	45記
◇19. 3	288,634	62,010	65,141	51,539	100.3	45
◇20. 3	292,420	77,491	79,696	59,704	118.5	45
◇21. 3	309,284	98,330	100,890	75,425	151.1	50
◇22. 3	361,361	103,195	105,025	80,519	162.2	56
◇23. 3予	465,000	175,000	176,000	133,800	274.0	66
◇24. 3予	483,000	184,000	185,000	140,000	286.7	66~72
◇22.4~9	216,701	80,270	81,019	62,339	127.7	33
◇23.4~9予	218,000	81,000	81,500	61,500	125.9	33~36
会23. 3予	440,000	149,000	150,000	114,000	(22.10.31発表)	

【配当】	配当金(円)
21. 3	27.5
21. 9	28
22. 3	28
22. 9	33
23. 3予	33
23. 9予	33~36
24. 3予	33~36

予想配当利回り 1.85%
1株純資産(円)〈◇22. 9〉 1,443 (1,343)

【本社】541-8564大阪市中央区久太郎町1-8-2 ☎06-6263-5670
【東京支社】☎03-5640-3701
【事業所】北海道, 宮城, 横浜, 名古屋, 京都, 高松, 広島, 福岡, 他【工場】フジヤマ, 山口
【従業員】〈22.9〉連3,765名 単3,399名(43.0歳)㊐947万円
【証券】㊐東京P ㊐三菱Uモル, 日興, 大和 ㊐三井住友信 ㊐トーマツ
【銀行】三菱U, 三井住友
【仕入先】メルク, ブリストル・マイヤーズS
【販売先】メディセオ, スズケン

2023年1集

https://www.ono.co.jp/

⇨㊐㊐西村勝義 谷坂裕信 ㊐菱山泰男* 田辺彰子*

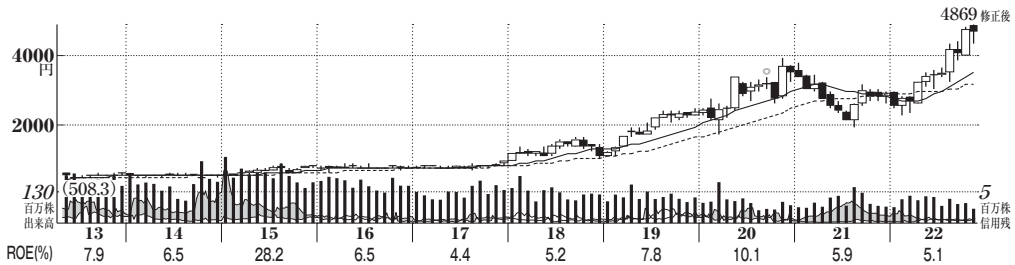

株価指標

予想PER	(倍)
〈23.3〉	87.4
〈24.3〉	81.3
実績PER	
高値平均	67.3
安値平均	40.8
PBR	5.96
株価(11/28)	4562円
最低購入額	45万6200円

4568 第一三共

だいいちさんきょう

【医薬品】

【特色】国内製薬大手。循環器とスタチン、ゼネカ社と提携し、がん領域の開拓中。英アストラゼネカ社と提携し、がん領域の開拓中。ヘルスケア6、他0

【連結事業】医療用医薬品94

【海外】47

【決算】3月 【設立】2005.9 【上場】2005.9

〈22・3〉

【増配】国内は抗潰瘍薬剥落痛い。が、海外で抗がん剤「エンハーツ」が乳がんでの適応拡大を追い風に大幅伸長。円安による販管費増を埋めて営業増益幅拡大。24年3月期は「エンハーツ」の増販さらに続く。

【国産】コロナ向けmRNAワクチンが最終治験で有効性を確認、23年1月国内承認申請へ。欧州当局が「DS-8201」HER2陽性胃がん2次治療で承認勧告。

年月【資本異動】 万株

05. 9	株式移転	73,501
20.10	分1→3	212,703
21. 4	消却	194,703

東証P	高値	安値
05~20	**10195**(20)	**1168**(12)
21	3757(1)	1981(8)
22.1~11	4869(11)	2288(2)

	高値	安値	出来万株
22. 9	4373	**3865**	7,927
10	4777	3956	8,322
#11	**4869**	4357	6,648

【総還元性向】77.3%(3期平均104.3%)
【増減配回数】増2 減0 据8 無0
【四半期進捗率】3期平均89.9%
今期73.5%(▲16.4pt)

【業種】医薬品
時価総額順位 1/37社
【比較会社】4503 アステラ薬, 4523 エーザイ, 4502 武田薬品

【株式】10/31 1,947,034千株
単位 100株 貸借
時価総額 88,823億円 225

【財務】〈◇22.9〉 百万円

総資産	2,427,775
自己資本	1,467,149
自己資本比率	60.4%
資本金	50,000
利益剰余金	1,204,955
有利子負債	143,275

【指標等】 〈◇22.3〉

ROE	5.1%	予6.8%
ROA	3.0%	予4.1%
調整1株益		34.9円
最高純益(15.3)		322,119
設備投資	561億	予 520億
減価償却	582億	予 580億
研究開発	2,602億	予3,240億

【キャッシュフロー】 億円

営業CF	1,392	(1,922)
投資CF	2,123	(▲392)
財務CF	▲862	(▲2,024)
現金同等物	6,624	(3,805)

【株主】Ⓜ74,000名〈22.9〉 万株

日本マスター信託口	33,694(17.3)
日本カストディ信託口	16,541(8.4)
JPモルガン・チェース・バンク385632	12,746(6.5)
日本生命保険	8,586(4.4)
ステート・ストリート・バンク&トラスト505001	5,538(2.8)
日本カストディ信託口(みずほ銀)	4,320(2.2)
SSBTC	3,906(2.0)
SSB・WT505234	3,147(1.6)
静岡銀行	3,042(1.5)
自社(自己株口)	3,000(1.5)

〈外国〉42.9% 〈浮動株〉2.8%
〈投信〉11.6% 〈特定株〉48.5%

【役員】㈱眞鍋淳 ㈱平島昭司 大槻昌彦 奥澤宏幸 福岡隆 宇治則孝* ⇨欄外
【連結】第一三共ヘルスケア, 第一三共(米国)

【業績】(百万円)	売上高	営業利益	税前利益	純利益	1株益(円)	1株配(円)
◇18. 3*	960,195	76,282	81,021	60,282	30.4	23.3
◇19. 3*	929,717	83,705	85,831	93,409	48.1	23.3
◇20. 3*	981,793	138,800	141,164	129,074	66.4	23.3
◇21. 3*	962,516	63,795	74,124	75,958	39.2	27
◇22. 3	1,044,892	73,025	73,516	66,972	34.9	27
◇23. 3予	1,250,000	130,000	130,000	100,000	52.2	30
◇24. 3予	1,350,000	140,000	140,000	107,500	56.1	30~32
◇22.4~9	607,797	95,580	91,265	58,309	30.4	15
◇23.4~9予	690,000	100,000	100,000	64,000	33.4	15~16
会23. 3予	1,250,000	130,000	130,000	100,000	(22.10.31発表)	

【配当】	配当金(円)
21. 3	13.5
21. 9	13.5
22. 3	13.5
22. 9	15
23. 3予	15
23. 9予	15~16
24. 3予	15~16

予想配当利回り 0.66%
1株純資産(円)〈◇22. 9〉 765.3 (704.8)

【本社】103-8426東京都中央区日本橋本町3-5-1 ☎03-6225-1111
【支店】札幌, 東北, 東京, 千葉・埼玉, 横浜, 関越, 東海, 京都, 関西, 中国, 四国, 九州
【研究所】品川, 葛西
【工場】小名浜, 館林, 平塚, 小田原
【従業員】〈22.9〉連16,869名 単・名(44.8歳)㈹1,094万円
【証券】㊤東京P ㊥大和, みずほ, 野村 ㊨三菱U信 ㊫あずさ 【銀行】みずほ, 三井住友
【仕入先】田辺三菱製薬
【販売先】アルフレッサ

2023年1集

https://www.daiichisankyo.co.jp/

⇨㈹釜和明* 野原佐和子* 小松康宏* ㈱監渡邊亮一 佐藤賢治 ㈱監今津幸子* 渡辺雅子* 松本光弘*

【前号比増額】

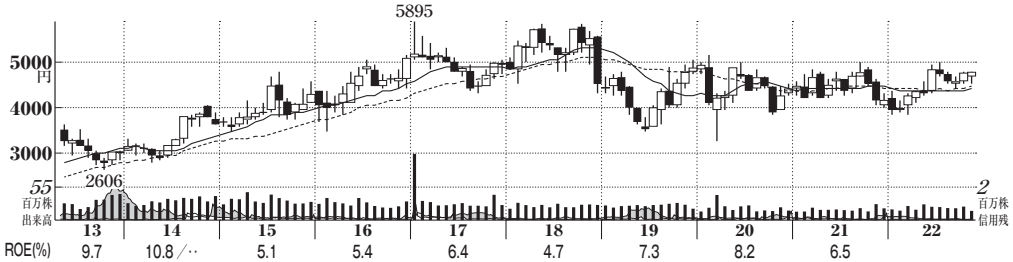

株価指標

予想PER	(倍)
〈22.12〉	19.5
〈23.12〉	18.7
実績PER	
高値平均	20.7
安値平均	14.6
PBR	1.11
株価(11/28)	4714円
最低購入額	47万1400円

【医薬品】 ⬇前号比減額

4578 大塚ホールディングス（おおつか）

【特色】国内製薬大手で抗精神病薬が主力。ポカリスエット等食品も拡大。世界90カ所に工場。ラシュー（ニュートラシューティカルズ）【連結事業】医療関連65(14)、消費者関連25(12)、他8(8)〈21・12〉【海外】57

【上向く】海外は抗精神病薬など主力品が伸長。ただ腎性貧血薬の減損など約300億円計上、原料高も想定超。営業減益幅拡大。23年12月期は「レキサルティ」など主力品の成長続く。腎デナベーションシステム発売など費用重いが減損減り営業益反発。【適応追加】抗精神病薬「レキサルティ」はアルツハイマー型認知症周辺症状向けで治験最終段階。22年内に米国で承認申請へ。

【決算】12月 【設立】2008.7 【上場】2010.12

年月【資本異動】		万株
09. 1	交換	2,351
09. 6	分1→20	47,037
09. 7	交換	51,915
10.12	公3867万株 (2100円)	55,783

東証P	高値	安値
10~20	**5895**(17)	**1737**(11)
21	5013(9)	4012(12)
22.1~11	5000(7)	3831(3)

	高値	安値	出来万株
22. 9	4679	**4398**	1,978
10	4788	4521	2,250
#11	**4799**	4495	1,666

【総還元性向】43.2%(3期平均40.8%)
【増減配回数】増4 減0 据6 無0
【四半期進捗率】3期平均92.4%
今期80.9%(▲11.5pt)

【業種】医薬品
時価総額順位 6／37社
【比較会社】4568 第一三共, 4503 アステラ薬, 4502 武田薬品

【株式】10/31 557,835千株
単位 100株 貸借 優待
時価総額 26,296億円 225
【財務】〈◇22.9〉 百万円
総資産 3,187,738
自己資本 2,296,927
自己資本比率 72.1%
資本金 81,690
利益剰余金 1,540,397
有利子負債 128,386
【指標等】 〈◇21.12〉
ROE 6.5% 予5.7%
ROA 4.4% 予4.1%
調整1株益 231.2円
最高純益(20.12) 148,137
設備投資 1,441億 予1,300億
減価償却 848億 予 865億
研究開発 2,322億 予2,750億
【キャッシュフロー】 億円
営業CF 2,288(2,328)
投資CF ▲952(▲998)
財務CF ▲958(▲1,049)
現金同等物 4,106(3,568)

【株主】㊐60,096名〈22.6〉 万株
日本マスター信託口 7,212(12.9)
野村信託銀行(大塚創業家持株会信託口) 5,622(10.0)
日本カストディ信託口 2,751(4.9)
大塚エステート 2,331(4.1)
自社(自己株口) 1,520(2.7)
自社グループ従業員持株会 1,305(2.3)
阿波銀行 1,097(1.9)
SMBC日興証券 864(1.5)
ステートストリートBウエストトリーティ505234 816(1.4)
JPモルガン・チェース・バンク380072 793(1.4)
〈外国〉20.9% 〈浮動株〉 2.9%
〈投信〉10.1% 〈特定株〉43.9%
【役員】(会)大塚一郎 (社)樋口達夫 (副社)松尾嘉朗 (常)高木修一 (取)牧野祐子 ⇨欄外
【連結】大塚製薬, 大鵬薬品工業, 大塚製薬工場, 大塚化学

【業績】(百万円)	売上高	営業利益	税前利益	純利益	1株益(円)	1株配(円)
◇19.12	1,396,240	176,585	173,515	127,151	234.6	100
◇20.12	1,422,826	198,582	189,988	148,137	273.2	100
◇21.12	1,498,276	154,497	163,638	125,463	231.3	100
◇22.12予	1,710,000	142,000	172,000	131,000	241.4	100
◇23.12予	1,750,000	180,000	180,000	137,000	252.5	100
◇22.1~6	814,307	67,146	92,788	69,753	128.6	50
◇23.1~6予	830,000	84,600	84,600	66,200	122.0	50
◇21.1~9	1,107,417	158,130	166,308	126,648	233.5	
◇22.1~9	1,266,119	114,848	145,999	111,030	204.7	
会22.12予	1,710,000	142,000	172,000	131,000	(22.10.31発表)	

【配当】	配当金(円)
20.12	50
21. 6	50
21.12	50
22. 6	50
22.12予	50
23. 6予	50
23.12予	50

予想配当利回り 2.12%
1株純資産(円)〈◇22. 9〉 4,233 (3,708)

【本社】108-8241東京都港区港南2-16-4 品川グランドセントラルタワー ☎03-6717-1410
【主要子会社】大塚製薬☎03-6717-1400, 大塚製薬工場, 大鵬薬品工業, 大塚化学
【従業員】〈21.12〉連33,226名 単137名(43.8歳)(臣)1,044万円
【証券】(上)東京P (幹)(主)野村(副)大和, 三菱Uモル, みずほ, 日興, モルスタM, UBS (名)三菱U信 (監)あずさ
【銀行】阿波, りそな, 三菱U, みずほ, 三井住友
【仕入先】—
【販売先】—

2023年1集 https://www.otsuka.com/jp/

⇨(取)小林将之 東條紀子 井上眞 松谷有希雄* 関口康* 青木芳久* 三田万世* 北地達明* (常監)鳥羽洋三 (監)菅原洋* 大澤加奈子* 辻さちえ*

優待 自社グループ製品

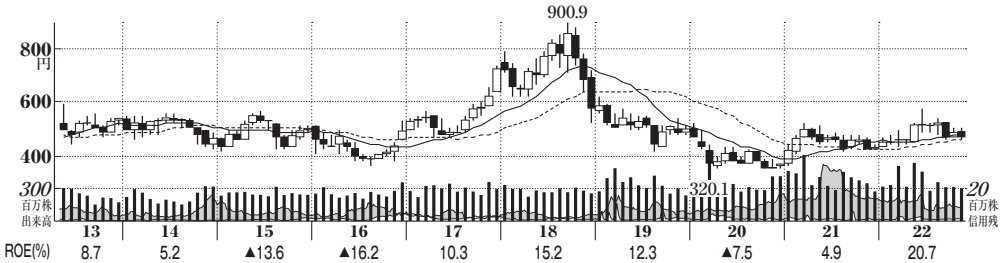

株価指標

予想PER	(倍)
〈23.3〉	4.3
〈24.3〉	6.3
実績PER	
高値平均	8.9
安値平均	6.1
PBR	0.47
株価(11/28)	467.6円
最低購入額	4万6760円

【石油・石炭製品】 ⬆⬆大幅増額

5020 ENEOSホールディングス

【特色】17年4月に東燃ゼネラルと経営統合。シェア5割の石油元売り首位。銅など非鉄事業兼国内開発シ

【連結事業】エネルギー82(5)、石油・天然ガス22(40)、金属12(12)、他4(10)【海外】2(2)

〈22・3〉

【上振れ】石油は油価高騰で増収のほか、上期軸に在庫評価益膨らむ。石油開発も英国事業売却益剥落あるが油価高原が恩恵。前号比営業減益幅縮小。

【強化】24年3月期は油価下落で市況効果剥落。円安進行もあり、相次ぐ製油所の稼働トラブルで対策人員や組織を強化。稼働率安定急ぐ。前会長が性暴力で辞任。不祥事の際の解任プロセス見直し、報酬不支給等ルール構築へ。

【決算】3月 【設立】2010.4 【上場】2010.4

年月【資本異動】		万株
10. 4	株式移転	249,548
17. 4	交換	342,691
23. 2	消却	303,285

東証P	高値	安値
10~20	900.9(18)	320.1(20)
21	520.5(3)	362.8(1)
22.1~11	580.8(6)	429.7(3)

	高値	安値	出来万株
22. 9	523.7	461.1	31,233
10	500.6	467.1	31,421
#11	509.3	463.2	33,552

【総還元性向】13.2%(3期平均39.0%)
【増減配回数】増3 減0 据7 無0
【四半期進捗率】3期平均39.0%*
今期70.5%(+31.5pt)

【業種】燃料・資源
時価総額順位 2/42社
【比較会社】5021 コスモエネ, 5019 出光興産

【株式】10/31 3,230,282千株
単位 100株 貸借 225
時価総額 15,104億円

【財務】〈◇22.9〉 百万円

総資産	10,824,007
自己資本	3,066,415
自己資本比率	28.3%
資本金	100,000
利益剰余金	1,750,825
有利子負債	3,351,810

【指標等】 〈◇22.3〉

ROE	20.7%	予10.8%
ROA	5.6%	予 3.0%
調整1株益	166.9円	
最高純益(22.3)	537,117	
設備投資	2,724億	予8,200億
減価償却	3,319億	予3,000億
研究開発	241億	予 ‥億

【キャッシュフロー】 億円

営業CF	2,095	(6,790)
投資CF	▲3,499	(▲3,067)
財務CF	2,260	(▲3,550)
現金同等物	5,239	(4,123)

【株主】単437,792名〈22.9〉 万株

日本マスター信託口	53,949(16.7)
日本カストディ信託口	19,858(6.1)
自社(自己株口)	15,190(4.7)
ステートストリートBウエストトリーティ505234	6,792(2.1)
JPモルガン証券	6,681(2.0)
ステート・ストリート・バンク&トラスト505001	4,588(1.4)
高知信用金庫	4,432(1.3)
JPモルガン・チェース・バンク385781	3,817(1.1)
SSBT505103	3,772(1.1)
INPEX	3,326(1.0)

〈外国〉28.0% 〈浮動株〉9.0%
〈投信〉10.2% 〈特定株〉37.9%

【役員】(会)大田勝幸 (社)齊藤猛 (取)谷田部靖 宮田知秀 椎名秀樹 井上啓太郎 中原俊也 村山誠一 ⇨欄外
【連結】ENEOS, JX石油開発, JX金属

【業績】(百万円)	売上高	営業利益	税前利益	純利益	1株益(円)	1株配(円)
◇18. 3	10,301,072	487,546	467,435	361,922	105.9	19
◇19. 3	11,129,630	537,083	508,617	322,319	95.4	21
◇20. 3	10,011,774	▲113,061	▲135,764	▲187,946	▲57.9	22
◇21. 3	7,658,011	254,175	230,891	113,998	35.5	22
◇22. 3	10,921,759	785,905	771,789	537,117	167.3	22
◇23. 3予	14,900,000	560,000	540,000	330,000	109.5	22
◇24. 3予	13,000,000	480,000	460,000	225,000	74.6	22
◇22.4~9	7,394,034	394,750	397,665	248,756	79.0	11
◇23.4~9予	6,210,000	300,000	300,000	200,000	66.3	11
会23. 3予	14,900,000	560,000	540,000	330,000	(22.11.10発表)	

【配当】	配当金(円)
21. 3	11
21. 9	11
22. 3	11
22. 9	11
23. 3予	11
23. 9予	11
24. 3予	11

予想配当利回り 4.70%
1株純資産(円)〈◇22. 9〉 999.7 (890.9)

【本社】100-8161東京都千代田区大手町1-1-2 ☎0120-56-8704
【主要子会社】ENEOS, JX石油開発, JX金属

【従業員】〈22.3〉連41,852名 単905名(45.1歳)年1,006万円
【証券】上東京P, 名古屋P 醇— 名三井住友信 監EY新日本
【銀行】みずほ, 三井住友, 三菱U
【仕入先】—
【販売先】—

2023年1集

https://www.hd.eneos.co.jp/

⇨(取)大田弘子* 工藤泰三* 冨田哲郎* (取監)太内義明 西村伸吾 西岡清一郎* 三屋裕子* 岡俊子*

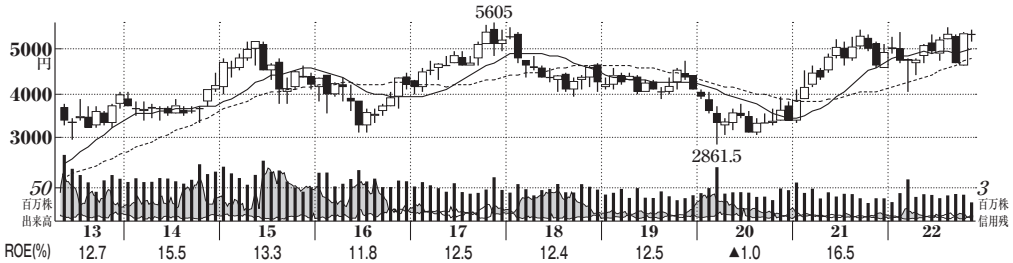

株価指標

予想PER	(倍)
〈22.12〉	13.8
〈23.12〉	11.0
実績PER	
高値平均	11.7
安値平均	9.6
PBR	1.19
株価(11/28)	5234円
最低購入額	52万3400円

【ゴム製品】 ➡前号並み

5108 (株)ブリヂストン

【特色】タイヤで世界首位。米ファイアストン買収など世界展開。タイヤ管理などサービス型事業を加速。

【連結事業】日本24(13)、米州44(13)、欧州・ロシア・中近東・インド・アフリカ21(6)、中国・アジア・大洋州10(11)、他1(8)【海外】83〈21・12〉

【決算】12月 【設立】1931.3 【上場】1961.10

【快走】市販用タイヤ堅調、新車用も下期回復顕著。原材料高の売価転嫁が進展。円安で利益膨張。特益減。23年12月期は減産緩和で新車向けの数量一段増。市販用は大口径など高単価品が好伸。利益一段拡大。

【DX】トップパン系企業とRFIDタグ内蔵タイヤの研究開始。遠隔地から管理・点検可能に。ロシア事業は譲渡検討開始。23年12月期中には手続き完了の見通し。

年月【資本異動】		万株
82. 1	無1:0.1	52,272
87. 8	無1:0.1	65,074
88. 8	無1:0.1	71,691
99. 1	合併	84,752
20. 1	消却	71,369

東証P	高値	安値
61~20	**5605**(17)	**197**(65)
21	5467(9)	3307(1)
22.1~11	5509(8)	4042(3)

	高値	安値	出来万株
22. 9	5335	4658	4,070
10	5372	**4632**	3,966
#11	**5457**	5145	3,205

【総還元性向】30.4%(3期平均30.4%)
【増減配回数】増8 減1 据1 無0
【四半期進捗率】3期平均71.7%
今期―%(―pt)

【業種】タイヤ・ゴム
時価総額順位 1/8社
【比較会社】5101 横浜ゴム, 5105 TOYOタ, 5110 住友ゴム

【株式】10/31 713,698千株
単位 100株 貸借
時価総額 37,354億円 225
【財務】〈◇22.9〉 百万円

総資産	5,131,394
自己資本	3,043,457
自己資本比率	59.3%
資本金	126,354
利益剰余金	2,380,055
有利子負債	464,412

【指標等】 〈◇21.12〉

ROE	16.5%	予8.5%
ROA	8.6%	予5.1%
調整1株益	558.7円	
最高純益(21.12)	394,037	
設備投資	2,620億	予3,260億
減価償却	2,504億	予2,780億
研究開発	954億	予1,120億

【キャッシュフロー】 億円

営業CF	2,815	(5,269)
投資CF	1,317	(▲1,553)
財務CF	▲3,793	(180)
現金同等物	7,875	(8,105)

【株主】(単)87,989名〈22.6〉 万株

日本マスター信託口	10,024	(14.0)
公益財団法人石橋財団	7,669	(10.7)
日本カストディ信託口	3,828	(5.3)
SMBC日興証券	2,233	(3.1)
石橋 寛	2,100	(2.9)
自社(自己株口)	1,746	(2.4)
(株)永坂産業	1,632	(2.2)
日本生命保険	1,321	(1.8)
日本証券金融	1,122	(1.5)
ステートストリートBウエストトリーティ505234	1,040	(1.4)

〈外国〉28.1% 〈浮動株〉5.5%
〈投信〉9.8% 〈特定株〉45.8%

【取締】(取)石橋秀一 東正浩 D.スコット* ⇨欄外
【執行】(代執)石橋秀一 東正浩 (執)P.フェラーリ ⇨欄外
【連結】ブリヂストンサイクル, ブリヂストンアメリカス

【業績】(百万円)	売上高	営業利益	税前利益	純利益	1株益(円)	1株配(円)
連19.12	3,525,600	326,098	316,823	292,598	405.0	160
◇20.12	2,994,524	64,114	29,266	▲23,301	▲33.1	110
◇21.12	3,246,057	376,799	377,594	394,037	559.6	170
◇22.12予	4,050,000	411,000	416,000	260,000	379.8	170
◇23.12予	4,400,000	501,000	491,000	327,000	477.7	180~190
◇22.1~6	1,886,341	173,992	180,164	92,942	132.7	85
◇23.1~6予	2,070,000	215,500	216,000	144,000	210.4	90~95
◇21.1~9	2,401,758	265,771	264,964	422,848	600.5	
◇22.1~9	2,976,923	307,229	304,305	188,748	270.5	
会22.12予	4,050,000	‥	‥	260,000	(22.11.10発表)	

【配当】	配当金(円)
20.12	60
21. 6	85
21.12	85
22. 6	85
22.12予	85
23. 6予	90~95
23.12予	90~95

予想配当利回り 3.25%
1株純資産(円)〈◇22. 9〉 4,415 (3,734)

【本社】104-8340東京都中央区京橋3-1-1
☎03-6836-3001
【工場】久留米, 横浜, 那須, 彦根, 磐田, 下関, 他9 計15
【従業員】〈21.12〉連135,636名 単14,745名(41.0歳)(臣)730万円
【証券】(上)東京P, 福岡 (証)みずほ, 日興, 大和, 野村, 三菱Uモル, Gサックス, BofA (名)三井住友信 (監)トーマツ
【銀行】三井住友, 三菱U, みずほ
【仕入先】―
【販売先】―

2023年1集

https://www.bridgestone.co.jp/

⇨【取締】(取)翁百合* 増田健一* 山本謙三* 照井惠光* 佐々誠一* 柴洋二郎* 鈴木洋子* 原秀男 吉見剛志【執行】(執)吉松加雄 坂野真人

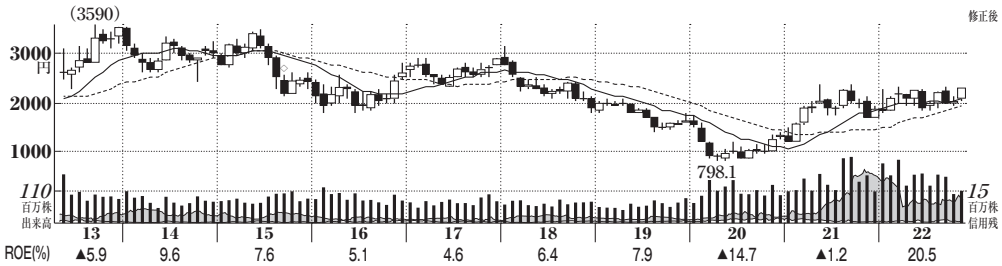

株価指標

予想PER	(倍)
〈23.3〉	3.0
〈24.3〉	3.5
実績PER	
高値平均	3.4
安値平均	2.4
PBR	0.51
株価(11/28)	2178円
最低購入額	21万7800円

【鉄鋼】

5401 日本製鉄 (にっぽんせいてつ)

【特色】粗鋼生産量で国内首位、世界4位。技術に定評、高級鋼板で圧倒的。12年に住金と合併し発足【連結事業】製鉄90(14)、エンジニアリング4(2)、ケミカル&マテリアル4(10)、システムソリューション3(11)【海外】40〈22・3〉

【連続増益】鉄鋼需要弱く原料高も続くが利益増や高水準の在庫評価益もあり一転営業増益。利益は能力増強、港湾買収含む総合投資額が年6100万t超。ザヤも着実。24年3月期は数量が若干落。復調【インド】ミタルとの合弁が評価益剥。ただ在庫は合弁会社が調達。当社が一部債務保証。広畑(兵庫)に電炉新設、電磁鋼板を製造。

【決算】3月 【設立】1950.4 【上場】1950.10

年月【資本異動】		万株
15. 8	交換	950,321
15. 9	交換	950,321
15.10	併10→1	95,032
18. 4	合併	95,032
19. 1	交換	95,032

東証P	高値	安値
50~20	3132(18)	39(62)
21	2381(9)	1185(1)
22.1~11	2318.5(3)	1787(1)

	高値	安値	出来万株
22. 9	2316.5	1991.5	15,896
10	2154	1960.5	9,966
#11	2299.5	2056.5	12,734

【総還元性向】23.2%(3期平均23.2%)
【増減配回数】増5 減3 据2 無0
【四半期進捗率】3期平均▲628%*
今期―%(―pt)

【業種】鉄鋼
時価総額順位 1/48社
【比較会社】5406 神戸製鋼所, 5411 JFEHD

【株式】10/31 950,321千株
単位 100株 貸借 優待
時価総額 20,698億円 225

【財務】〈◇22.9〉 百万円

総資産	9,318,954
自己資本	3,954,143
自己資本比率	42.4%
資本金	419,524
利益剰余金	2,808,788
有利子負債	2,606,807

【指標等】 〈◇22.3〉

ROE	20.5%	予16.9%
ROA	7.3%	予 7.2%
調整1株益	657.5円	
最高純益(22.3)	637,321	
設備投資	4,074億	予4,500億
減価償却	3,306億	予3,500億
研究開発	664億	予 ‥億

【キャッシュフロー】 億円

営業CF	6,156	(4,031)
投資CF	▲3,788	(▲3,890)
財務CF	▲613	(526)
現金同等物	5,510	(3,594)

【株主】(単)383,644名〈22.9〉 万株

日本マスター信託口	14,257(15.0)
日本カストディ信託口	5,243(5.5)
自社(自己株口)	2,838(2.9)
日本生命保険	1,962(2.0)
ステートストリートBウエストトリーティ505234	1,524(1.6)
明治安田生命保険	1,406(1.4)
みずほ銀行	1,219(1.2)
自社グループ従業員持株会	1,175(1.2)
三井住友銀行	1,025(1.0)
住友商事	1,014(1.0)

〈外国〉22.5% 〈浮動株〉17.9%
〈投信〉8.8% 〈特定株〉33.3%

【役員】(会)進藤孝生 (社)橋本英二 (副社)右田彰雄 佐藤直樹 森高弘 廣瀬孝 (常)今井正 (取)冨田哲郎* ⇨欄外
【連結】山陽特殊製鋼, 日鉄エンジニアリング

【業績】(百万円)	売上高	営業利益	税前利益	純利益	1株益(円)	1株配(円)
連18. 3	5,668,663	182,382	297,541	195,061	221.0	70
◇19. 3	6,177,947	265,111	248,769	251,169	281.8	80
◇20. 3	5,921,525	▲406,119	▲423,572	▲431,513	▲468.7	10
◇21. 3	4,829,272	11,381	▲8,656	▲32,432	▲35.2	10
◇22. 3	6,808,890	840,901	816,583	637,321	692.2	160
◇23. 3予	8,000,000	870,000	850,000	670,000	727.6	180~200
◇24. 3予	8,500,000	720,000	700,000	570,000	619.0	180~200
◇22.4~9	3,874,406	541,752	532,507	372,372	404.4	90
◇23.4~9予	4,200,000	350,000	340,000	240,000	260.6	80
会23. 3予	8,000,000	‥	‥	670,000	(22.11.1発表)	

【配当】	配当金(円)
21. 3	10
21. 9	70
22. 3	90
22. 9	90
23. 3予	90~110
23. 9予	80
24. 3予	100~120

予想配当利回り 8.26%
1株純資産(円)〈◇22. 9〉 4,294 (3,765)

【本社】100-8071東京都千代田区丸の内2-6-1 丸の内パークビルディング ☎03-6867-4111
【支社】大阪☎06-6220-5111
【工場】北日本, 東日本, 名古屋, 関西, 瀬戸内, 九州
【従業員】〈22.3〉連106,528名 単28,708名(38.5歳)(年)535万円
【証券】(東)4市場 (名)野村, 日興, 大和 (名)三井住友信 (監)あずさ
【銀行】三井住友, みずほ, 三菱U
【仕入先】―
【販売先】日鉄物産, 住友商事

2023年1集

https://www.nipponsteel.com/

⇨(取)浦野邦子* (取監)古本省三 村瀬賢芳 東誠一郎* 吉川洋* 木寺昌人*

優待 概況説明会

【前号比増額】

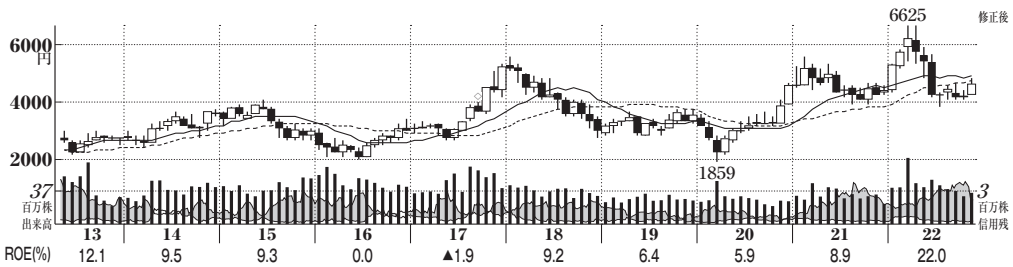

株価指標

予想PER	(倍)
〈23.3〉	9.0
〈24.3〉	12.4
実績PER	
高値平均	13.2
安値平均	6.1
PBR	0.76
株価(11/28)	4510円
最低購入額	45万1000円

【非鉄金属】

5713 住友金属鉱山

すみともきんぞくこうざん

【特色】非鉄金属と電子材料が2本柱。資源開発・製錬に重点投資。ニッケルで非鉄メジャー入り狙う。【連結事業】資源(▲10)【海外】52 9(133)、製錬71(12)、材料20(10)、他0

〈22・3〉

【決算】3月 【設立】1950.3 【上場】1950.6

【減額】材料は車載電池向け数量堅調増だが電子部品向けが需要減で停滞。資源と製錬は銅価下落で在庫評価益剥落。電力費増も想定超。営業益前号比下振れ。24年3月期は資源価格下落やコスト増影響続く。

【目標不変】中止したインドネシアでのニッケル鉱山開発に代わる新計画の探索強化。年間15万t生産の長期目標は変えず。菱刈金鉱山では下部鉱体での採掘開始。

【本社】105-8716東京都港区新橋5-11-3 ☎03-3436-7705

【支社】大阪☎06-6223-7714

【事業所】別子,播磨,青梅,菱刈

【従業員】〈22.9〉連7,548名 単2,716名(42.3歳)臣787万円

【証券】㊐東京P ㊥大和,日興 ㊨三井住友信 監あずさ

【銀行】三井住友,国際協力,三井住友信,みずほ,三菱U,農中,伊予,京都

【仕入先】住友商事

【販売先】パナソニック

年月【資本異動】		万株
84. 5	無1:0.08	41,553
89. 5	無1:0.06	44,101
89. 7	公4000万株 (1265円)	48,101
17.10	併2→1	29,081

東証P	高値	安値
50~20	5562(18)	**33**(62)
21	5584(2)	3871(10)
22.1~11	**6625**(3)	3767(7)

	高値	安値	出来万株
22. 9	4616	4045	3,697
10	4417	**4041**	3,113
#11	**4795**	4180	3,822

【総還元性向】29.4%(3期平均33.3%)
【増減配回数】増7 減3 据0 無0
【四半期進捗率】3期平均38.5%
今期―%(―pt)

【業種】非鉄金属・金属製品
時価総額順位 1/31社
【比較会社】5706 三井金属,5711 三菱マテ,5714 DOWAH

【株式】10/31 290,814千株
単位 100株 貸借
時価総額 13,115億円 225

【財務】〈◇22.9〉 百万円

総資産	2,524,895
自己資本	1,635,692
自己資本比率	64.8%
資本金	93,242
利益剰余金	1,246,263
有利子負債	357,754

【指標等】 〈◇22.3〉

ROE	22.0%	予8.4%
ROA	12.4%	予5.4%
調整1株益		―円
最高純益(22.3)		281,037
設備投資	645億	予1,321億
減価償却	464億	予 525億
研究開発	66億	予 ‥億

【キャッシュフロー】 億円

営業CF	1,594	(915)
投資CF	97	(▲323)
財務CF	▲1,296	(▲557)
現金同等物	2,139	(1,583)

【株主】㊫53,342名〈22.9〉 万株

日本マスター信託口	4,616	(15.8)
日本カストディ信託口	1,845	(6.3)
自社(自己株口)	1,604	(5.5)
トヨタ自動車	1,105	(3.8)
JPモルガン証券	764	(2.6)
ステートストリートBウエストトリーティ505234	464	(1.5)
住友不動産	374	(1.2)
住友生命保険	373	(1.2)
SMBC日興証券	325	(1.1)
JPモルガン・チェース・バンク385781	314	(1.0)

〈外国〉30.8% 〈浮動株〉 8.7%
〈投信〉12.4% 〈特定株〉40.5%

【役員】㈹中里佳明 ㈳野崎明 ㈱肥後亨 松本伸弘 金山貴博 中野和久* 石井妙子* 木下学* (常監)今井浩二 野沢剛志 ⇨欄外

【連結】住友金属鉱山アメリカ,日向製錬所

【業績】(百万円)	売上高	営業利益	税前利益	純利益	1株益(円)	1株配(円)
連18. 3*	933,517	110,203	124,853	91,648	332.4	100
◇19. 3	912,208	82,167	89,371	66,790	243.1	73
◇20. 3	872,615	65,325	79,035	60,600	220.5	78
◇21. 3	926,122	96,462	123,379	94,604	344.3	121
◇22. 3	1,259,091	270,982	357,434	281,037	1,023	301
◇23. 3予	1,377,000	163,000	201,000	137,000	498.6	175
◇24. 3予	1,250,000	130,000	175,000	100,000	363.9	123~175
◇22.4~9	710,627	117,737	169,106	119,059	433.3	90
◇23.4~9予	650,000	50,000	70,000	38,000	138.3	40~90
会23. 3予	1,377,000	‥	201,000	137,000	(22.11.8発表)	

【配当】	配当金(円)
21. 3	99
21. 9	113
22. 3	188
22. 9	90
23. 3予	85
23. 9予	40~90
24. 3予	83~85
予想配当利回り	3.88%
1株純資産(円)〈◇22. 9〉	5,953 (5,260)

2023年1集

⇨(監)吉田亙* 若松昭司*

https://www.smm.co.jp/

⬇前号比減額

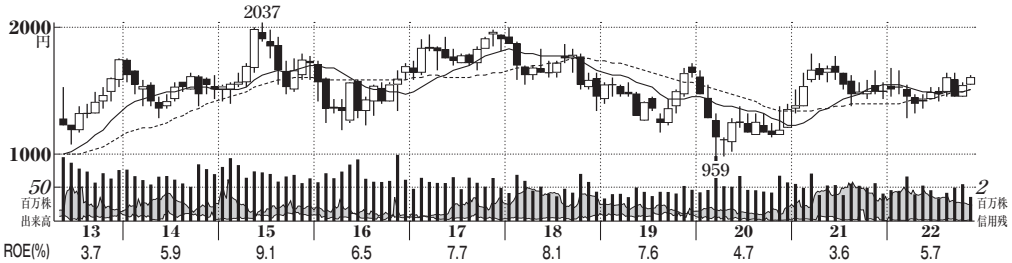

株価指標

予想PER	(倍)
〈23.3〉	12.6
〈24.3〉	12.0
実績PER	
高値平均	19.2
安値平均	11.4
PBR	0.68
株価(11/28)	1618.5円
最低購入額	16万1850円

【非鉄金属】 ➡前号並み

5802 住友電気工業 (すみともでんきこうぎょう)

【特色】電線首位。自動車用ワイヤハーネスは顧客の減産長期化響く。ただ電子部品は電子ワイヤなど採用拡大で伸長。情報通信も数量堅調増。資材費増こなし営業益大幅増。24年3月期は車載向け製品回復が追い風。

【電力】東京ガスやニチコンなどと電力逼迫回避などのためのバーチャルパワープラントの実証を開始。23年度中の商用化を目指す。一部の光ケーブルは価格改定実施。

【連結事業】自動車52(1)、情報通信7(10)、エレクトロニクス8(7)、環境エネルギー24(5)、産業用素材他9(7)【海外】58〈22・3〉

【決算】3月 【設立】1911.8 【上場】1949.5

年月	【資本異動】	万株
81. 8	EDR2500万株 (533円)	52,520
82. 4	無1:0.1	58,956
04. 7	交換	75,842
07. 8	交換	78,948

東証P	高値	安値
49~20	2295(00)	45(50)
21	1802(3)	1326(1)
22.1~11	1686.5(1)	1278(3)

	高値	安値	出来万株
22. 9	1652	1459.5	4,939
10	1571	1458.5	5,440
#11	1628	1551.5	3,957

【総還元性向】40.5%(3期平均42.6%)
【増減配回数】増8 減2 据0 無0
【四半期進捗率】3期平均21.3%
今期31.1%(+9.8pt)

【業種】自動車部品
時価総額順位 3/124社
【比較会社】5801 古河電工, 5803 フジクラ, 5805 昭和電線H

【株式】10/31 793,940千株
単位 100株 貸借 225
時価総額 12,849億円

【財務】〈連22.9〉 百万円

総資産	4,014,427
自己資本	1,866,777
自己資本比率	46.5%
資本金	99,737
利益剰余金	1,362,299
有利子負債	867,582

【指標等】 〈連22.3〉

ROE	5.7%	予5.4%
ROA	2.5%	予2.5%
調整1株益		—円
最高純益(18.3)		120,328
設備投資	1,897億	予2,000億
減価償却	1,805億	予1,870億
研究開発	1,230億	予1,270億

【キャッシュフロー】 億円

営業CF	760	(1,696)
投資CF	▲1,654	(▲1,634)
財務CF	828	(▲130)
現金同等物	2,555	(2,514)

【株主】(単)65,374名〈22.9〉 万株

日本マスター信託口	13,422(16.9)
日本カストディ信託口	7,060(8.8)
日本生命保険	2,470(3.1)
住友生命保険	1,555(1.9)
自社(自己株口)	1,386(1.7)
日本マスター信託J口	1,259(1.5)
ステートストリートBウエストトリーティ505234	1,192(1.5)
高知信用金庫	1,130(1.4)
CEPLUXオービスSICAV	1,068(1.3)
JPMC385781	1,011(1.2)

〈外国〉32.4% 〈浮動株〉6.0%
〈投信〉12.9% 〈特定株〉39.7%

【役員】(会)松本正義 (社)井上治 (副社)西田光男 (専)西村陽 羽藤秀雄 ⇨欄外

【連結】住友電設, 日新電機, 住友電装, 住友理工

【業績】(百万円)	売上高	営業利益	経常利益	純利益	1株益(円)	1株配(円)
連18. 3	3,082,247	173,139	195,010	120,328	154.3	46
連19. 3	3,177,985	166,260	188,649	118,063	151.4	48
連20. 3	3,107,027	127,216	130,498	72,720	93.2	40
連21. 3	2,918,580	113,926	114,072	56,344	72.3	32
連22. 3	3,367,863	122,195	138,160	96,306	123.5	50
連23. 3予	4,000,000	160,000	163,000	100,000	128.2	50
連24. 3予	4,150,000	170,000	175,000	105,000	134.6	50~60
連22.4~9	1,891,076	49,739	60,874	35,068	45.0	25
連23.4~9予	2,000,000	55,000	60,000	36,000	46.2	25~30
会23. 3予	4,000,000	160,000	163,000	100,000	(22.11.2発表)	

【配当】	配当金(円)
21. 3	16
21. 9	25
22. 3	25
22. 9	25
23. 3予	25
23. 9予	25~30
24. 3予	25~30

予想配当利回り 3.09%
1株純資産(円)〈連22. 9〉 2,394 (2,269)

【本社】541-0041大阪市中央区北浜4-5-33 住友ビル ☎06-6220-4141
【東京本社】☎03-6406-2600
【工場】大阪, 伊丹, 横浜, 茨城

【従業員】〈22.3〉連281,075名 単6,651名(43.2歳)(主)785万円
【証券】(上)東京P, 名古屋P, 福岡 (幹)(主)大和 (副)野村, 日興 (名)三井住友信 (監)あずさ
【銀行】三井住友, 三菱U, 三井住友信, 農中
【仕入先】—
【販売先】—

2023年1集

https://sumitomoelectric.com/jp/

⇨(常)白山正樹 小林伸行 宮田康弘 佐橋稔之 中島成 (取)佐藤廣士* 土屋裕弘* C.アメージャン* 渡辺捷昭* 堀場厚* (常監)賀須井良有 林昭 (監)上原理子* 吉川郁夫* 来島達夫*

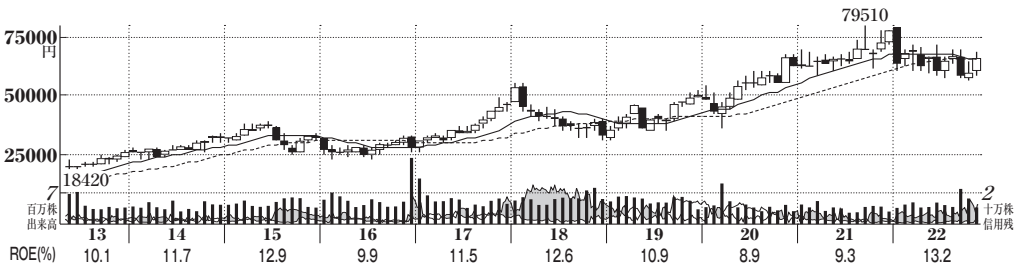

株価指標

予想PER	(倍)
〈23.3〉	19.1
〈24.3〉	21.7
実績PER	
高値平均	32.7
安値平均	21.9
PBR	2.43
株価(11/28)	6万4260円
最低購入額	642万6000円

【機械】

6273 SMC

【特色】FA空圧制御機器で世界首位。国内シェア6割。顧客の業種は幅広く収益基盤厚い。4割強、海外比率76%。自動制御機器100%(31)【海外】〈22・3〉

【連結事業】

【下振れ】空圧制御機器は中国でEVや電池向け好調続く。半導体向け円安も追い風だが、北米は営業外に為替差益。期末特益増益。

【向上策】欧州での共有深耕。アジア向上の営業増益。

【成功例】生産回復寄与売却連続24年ぶり小幅縮小。

【地域での働き方】

【完成車】

【食品・飲料業界などに拡販】売上高10%減。

【売り上げ】売上高22年ぶり減。

【売上高】

【決算】3月 【設立】1959.4 【上場】1987.12

年月【資本異動】		万株
89. 5	無1:0.2	4,204
89.11	無1:0.2	5,045
91. 5	無1:0.2	6,054
01. 2	交換	7,159
14.12	消却	6,736

東証P	高値	安値
87~20	67800(20)	**1680**(92)
21	**79510**(9)	58760(3)
22.1~11	79250(1)	56710(10)

	高値	安値	出来万株
22. 9	**69340**	57710	788
10	64330	**56710**	573
#11	68700	58660	399

【総還元性向】51.4%(3期平均50.3%)
【増減配回数】増8 減0 据2 無0
【四半期進捗率】3期平均48.1%
今期53.8%(+5.7pt)

【業種】産業機械
時価総額順位 1/134社
【比較会社】6481 THK, 6861 キーエンス, 6954 ファナック

【株式】10/31 67,369千株
単位 100株 貸借
時価総額 43,291億円 225

【財務】〈連22.9〉 百万円

総資産	1,963,266
自己資本	1,728,841
自己資本比率	88.1%
資本金	61,005
利益剰余金	1,533,935
有利子負債	11,800

【指標等】 〈連22.3〉

ROE	13.2%	予12.7%
ROA	10.9%	予11.2%
調整1株益		—円
最高純益(22.3)		192,991
設備投資	834億	予1,200億
減価償却	205億	予 260億
研究開発	234億	予 270億

【キャッシュフロー】 億円

営業CF	1,560(1,204)
投資CF	▲1,162(734)
財務CF	▲889(▲560)
現金同等物	5,592(5,615)

【株主】(単)3,789名〈22.9〉 万株

日本マスター信託口	989(14.6)
日本カストディ信託口	447(6.6)
合同会社高田インターナショナル	379(5.6)
トンファイナンスB.V.	344(5.1)
JPモルガン・チェース・バンク385632	273(4.0)
自社(自己株口)	202(3.0)
バンク・オブ・ニューヨーク・メロン140042	166(2.4)
ステート・ストリート・バンク&トラスト505223	150(2.2)
BNYメロンフォーデポジタリーレシートホルダーズ	150(2.2)
SSBTCクライアント	124(1.8)

〈外国〉55.2% 〈浮動株〉 2.3%
〈投信〉 9.3% 〈特定株〉47.9%

【役員】(社)高田芳樹 (取)磯江敏夫 太田昌宏 丸山進 S.ネフ 土居義忠 ⇨欄外

【連結】日本機材, SMCアメリカ, SMCドイツ, SMC中国

【業績】(百万円)	売上高	営業利益	経常利益	純利益	1株益(円)	1株配(円)
連18. 3	591,035	192,428	196,846	136,869	2,036	400特
連19. 3	576,948	180,203	198,201	130,631	1,943	400特
連20. 3	526,000	146,254	158,450	110,500	1,656	400特
連21. 3	552,178	153,355	171,827	121,790	1,832	500
連22. 3	727,397	227,857	272,981	192,991	2,924	750
連23. 3予	824,000	248,500	302,000	220,000	3,369	900
連24. 3予	846,000	261,000	273,000	193,000	2,956	900~1000
連22.4~9	421,529	133,649	180,725	133,054	2,036	450
連23.4~9予	422,000	134,000	141,000	102,000	1,562	450~500
会23. 3予	824,000	248,500	302,000	220,000	(22.11.14発表)	

【配当】	配当金(円)
21. 3	300
21. 9	300
22. 3	450
22. 9	450
23. 3予	450
23. 9予	450~500
24. 3予	450~500
予想配当利回り	1.40%
1株純資産(円)〈連22. 9〉	26,459(23,808)

【本社】101-0021東京都千代田区外神田4-14-1 秋葉原UDX ☎03-5207-8271
【営業所】東京, 厚木, 名古屋, 大阪☎050-3538-6520, 広島, 他
【工場】草加, 筑波, 釜石, 他
【従業員】〈22.9〉連22,783名 単6,006名(41.8歳)(年852万円)
【証券】(上)東京P (幹)日興, 野村 (名)三井住友信 (監)清陽
【銀行】りそな, みずほ, 三菱U
【仕入先】—
【販売先】—

2023年1集

https://www.smcworld.com/

⇨(取)小倉浩史 K.ステイシー 海津政信* 香川利春* 岩田宜子* 宮崎恭一* (常監)森山尚人 (監)東葭新* 内川治哉*

【前号比減額】

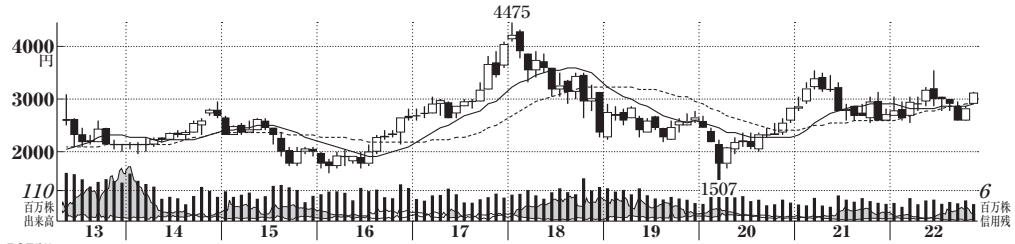

株価指標

予想PER	(倍)
〈23.3〉	10.0
〈24.3〉	9.8
実績PER	
高値平均	21.3
安値平均	11.5
PBR	1.15
株価(11/28)	3144円
最低購入額	31万4400円

【機械】 ⬆前号比増額

6301 コマツ

(登記社名 ㈱小松製作所)

【特色】建設機械で世界2位。アジアでも幅広く開発。IT活用強み。基幹部品は日本、組み立て現地化展開。

【連結事業】建設機械・車両91(11)、リテールファイナンス2(24)、産業機械他7(12)【海外】86〈22・3〉

【決算】3月 【設立】1921.5 【上場】1949.5

年月	【資本異動】	万株
18. 9	現物出資	97,225
19. 9	現物出資	97,258
20. 9	現物出資	97,288
21. 9	現物出資	97,314
22. 9	現物出資	97,345

東証P	高値	安値
49~20	4475(18)	13(50)
21	3542(3)	2544.5(10)
22.1~11	3570(6)	2539(3)

	高値	安値	出来万株
22. 9	2943.5	2594	6,412
10	2850	2612	7,450
#11	3187	2910.5	6,582

【総還元性向】40.7%(3期平均49.1%)
【増減配回数】増5 減2 据3 無0
【四半期進捗率】3期平均45.2%
今期48.1%(+2.9pt)

【業種】建設農業機械・産業車両
時価総額順位 1/52社
【比較会社】6305 日立建機, 6390 加藤製作所, 6432 竹内製作所

【株式】10/31 973,450千株
単位 100株 貸借 優待
時価総額 30,605億円 225

【財務】〈◎22.9〉 百万円

総資産	5,002,545
自己資本	2,577,150
自己資本比率	51.5%
資本金	69,660
利益剰余金	2,060,009
有利子負債	1,170,561

【指標等】 〈◎22.3〉

ROE	10.9%	予11.6%
ROA	5.2%	予 6.0%
調整1株益	237.9円	
最高純益(19.3)	256,491	
設備投資	1,477億	予 ‥億
減価償却	1,363億	予 ‥億
研究開発	774億	予845億

【キャッシュフロー】 億円

営業CF	3,009	(3,541)
投資CF	▲1,435	(▲1,630)
財務CF	▲938	(▲1,996)
現金同等物	3,153	(2,418)

【株主】(単)184,259名〈22.9〉 万株

日本マスター信託口	17,105(17.5)
日本カストディ信託口	7,070(7.2)
自社(自己株口)	2,747(2.8)
ステートストリートBウエストトリーティ505234	2,645(2.7)
太陽生命保険	2,560(2.6)
日本生命保険	2,130(2.1)
JPモルガン証券	1,965(2.0)
BNYメロンフォーデポジタリーレシートホルダーズ	1,912(1.9)
ステート・ストリート・バンク&トラスト505223	1,492(1.5)
JPMC385781	1,216(1.2)

〈外国〉39.7% 〈浮動株〉9.2%
〈投信〉11.7% 〈特定株〉42.0%

【役員】(会)大橋徹二 (社)小川啓之 (取)森山雅之 水原潔 堀越健 國部毅* ⇨欄外

【連結】コマツカスタマーサポート, コマツアメリカ

【最高益】主力の建設機械・車両は鉱山機械含め北米やアジアの需要好調。円安による増収効果や販売価格の改善想定超。増益幅拡大。配当性向40%方針。24年3月期は北米のインフラ向け好調維持。最高益更新。

【開拓】仏資源企業と包括契約結び、アフリカ市場で燃費改善やハイブリッド油圧ショベルの導入等支援。CO_2排出量に応じて利率条件変わる社債を6億ドル分発行。

【業績】(百万円)	売上高	営業利益	税前利益	純利益	1株益(円)	1株配(円)
◎18. 3	2,501,107	271,581	291,807	196,410	208.3	84
◎19. 3	2,725,243	397,806	377,471	256,491	271.8	110
◎20. 3	2,444,870	250,707	223,114	153,844	162.9	94
◎21. 3	2,189,512	167,328	162,775	106,237	112.4	55記
◎22. 3	2,802,323	317,015	324,568	224,927	238.0	96
◎23. 3予	3,460,000	440,000	432,000	298,000	315.2	128
◎24. 3予	3,500,000	450,000	438,000	302,000	319.4	128~130
◎22.4~9	1,618,735	211,634	227,759	162,568	172.0	64
◎23.4~9予	1,640,000	216,000	210,000	150,000	158.6	64~65
会23. 3予	3,460,000	440,000	432,000	298,000	(22.10.31発表)	

【配当】	配当金(円)
21. 3	37
21. 9	40
22. 3	56
22. 9	64
23. 3予	64
23. 9予	64~65
24. 3予	64~65
予想配当利回り	4.07%
1株純資産(円)〈◎22. 9〉	2,726 (2,362)

【本社】107-8414東京都港区赤坂2-3-6
☎03-5561-2616

【工場】粟津, 金沢, 氷見, 大阪, 六甲, 滋賀, 茨城, 湘南, 小山, 栃木, 郡山

【従業員】〈22.3〉連62,774名 単11,927名(40.4歳)(臣)747万円
【証券】(上)東京P (名)野村, 大和 (名)三菱U信 (監)あずさ
【銀行】三井住友, 三菱U, みずほ, 農中, シティ
【仕入先】—
【販売先】—

2023年1集

https://www.komatsu.jp/ja/

⇨(取)A. M. ミッチェル* 齋木尚子* 澤田道隆* (常監)佐々木輝三 稲垣泰弘 (監)篠塚英子* 大野恒太郎* 小坂達朗*

優待 自社製品

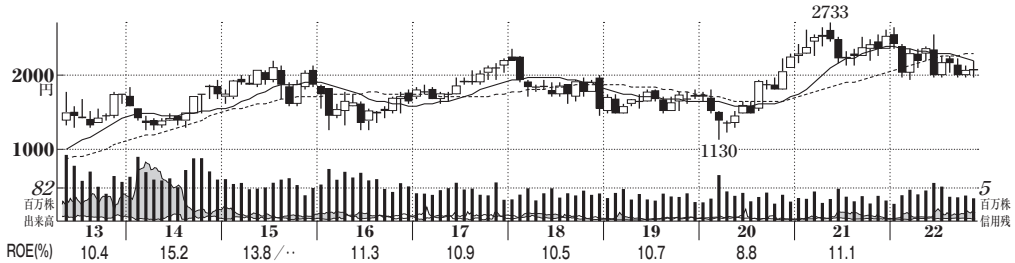

株価指標

予想PER	(倍)
〈22.12〉	14.4
〈23.12〉	13.1
実績PER	
高値平均	18.5
安値平均	12.5
PBR	1.27
株価(11/28)	2092.5円
最低購入額	20万9250円

【機械】

6326 (株) クボタ

【特色】農業機械、鋳鉄管ともジンも主力。環境プラントは民需、海外を強化。建機、エンジ事業。機械85(13)、水・環境システム14(7)、他

【連結】1(6)【海外】73

〈21・12〉

【反転増】建機、エンジン好調の北米はトラクターの部品不足が想定超。タイの洪水で下期販売減少も響き一転減益。23年12月期は印トラクターメーカーが通年寄与。北米の部品調達難続くが、インフレ契機に値上げ進める。営業益反転増。連続増配か。

【増強】トラクターに装着する作業機器の新工場を北米に建設、24年8月稼働予定。既存工場拡張と合わせ旺盛な需要に対応。

【決算】12月 【設立】1930.12 【上場】1949.5

【本社】556-8601大阪市浪速区敷津東1-2-47 ☎06-6648-2111
【東京本社】☎03-3245-3111
【工場】堺, 枚方, 宇都宮, 筑波, 阪神, 他

【従業員】〈22.9〉連50,249名 単12,344名(40.4歳)㊐794万円
【証券】㊐東京P ㊥野村, 日興, みずほ, 三菱Uモル, 大和 ㊊三井住友信 ㊫トーマツ
【銀行】三井住友, みずほ, 三菱U
【仕入先】デンソー
【販売先】全農, 全国各自治体

年月【資本異動】		万株
77. 3	ADR1000万株	122,466
	(339円)	
17. 4	現物出資	124,115
18. 4	現物出資	123,405
22. 9	消却	119,100

東証P	高値	安値
49~20	2368(18)	37(50)
21	2733(5)	2128.5(8)
22.1~11	2663(1)	1933.5(3)

	高値	安値	出来万株
22. 9	2243.5	1973	5,892
10	2136.5	1965.5	6,327
#11	2204	1996	6,006

【総還元性向】40.2%(3期平均44.2%)
【増減配回数】増7 減0 据3 無0
【四半期進捗率】3期平均80.8%
今期76.4%(▲4.4pt)

【業種】建設農業機械・産業車両
時価総額順位 2／52社
【比較会社】6310 井関農機, 6301 コマツ, 6361 荏原

【株式】10/31 1,191,006千株
単位 100株 貸借 225
時価総額 24,921億円

【財務】〈◇22.9〉 百万円

総資産	4,779,922
自己資本	1,964,297
自己資本比率	41.1%
資本金	84,130
利益剰余金	1,520,010
有利子負債	1,651,027

【指標等】 〈◇21.12〉

ROE	11.1%	予8.8%
ROA	4.7%	予3.6%
調整1株益		一円
最高純益(21.12)		175,637
設備投資	1,213億	予1,800億
減価償却	556億	予 623億
研究開発	652億	予 863億

【キャッシュフロー】 億円

営業CF	925	(1,429)
投資CF	▲1,273	(▲471)
財務CF	605	(▲683)
現金同等物	2,586	(2,229)

【株主】㊐60,563名〈22.6〉 万株

日本マスター信託口	19,884	(16.5)
日本生命保険	6,254	(5.2)
明治安田生命保険	5,992	(4.9)
日本カストディ信託口	5,553	(4.6)
三井住友銀行	3,600	(2.9)
みずほ銀行	3,150	(2.6)
モクスレイ&Co.	2,933	(2.4)
BNYメロントリーティーD TT15	2,031	(1.6)
三菱UFJ銀行	1,815	(1.5)
日本カストディ信託口(三井住友信)	1,787	(1.4)

〈外国〉37.8% 〈浮動株〉3.1%
〈投信〉9.3% 〈特定株〉44.6%

【役員】㈹木股昌俊 ㈳北尾裕一 ㈹吉川正人 黒澤利彦 渡邉大 木村浩人 松田譲* 伊奈功一* ⇨欄外
【連結】クボタトラクター(米国), クボタケミックス

【業績】(百万円)	売上高	営業利益	税前利益	純利益	1株益(円)	1株配(円)
◇19.12	1,920,042	201,654	209,022	149,061	121.6	36
◇20.12	1,853,234	175,284	185,899	128,524	105.9	36
◇21.12	2,196,766	246,207	252,559	175,637	145.5	42
◇22.12予	2,600,000	240,000	254,000	173,000	145.5	44
◇23.12予	2,700,000	270,000	280,000	190,000	159.8	44~48
◇22.1~6	1,260,480	121,003	131,587	91,246	76.1	22
◇23.1~6予	1,400,000	140,000	145,000	100,000	84.1	22~24
◇21.1~9	1,641,640	211,503	213,788	146,628	121.4	
◇22.1~9	1,954,180	183,432	195,958	133,334	111.5	
会22.12予	2,600,000	240,000	254,000	173,000	(22.11.9発表)	

【配当】	配当金(円)
20.12	19
21. 6	21
21.12	21
22. 6	22
22.12予	22
23. 6予	22~24
23.12予	22~24

予想配当利回り 2.10%
1株純資産(円)〈◇22. 9〉 1,652 (1,398)

2023年1集

https/www.kubota.co.jp/

⇨㈹新宅祐太郎* 荒金久美* ㈹監福山敏和 檜山泰彦 常松正志 ㈱監山田雄一* 古澤ゆり* 木村圭二郎*

↓前号比減額

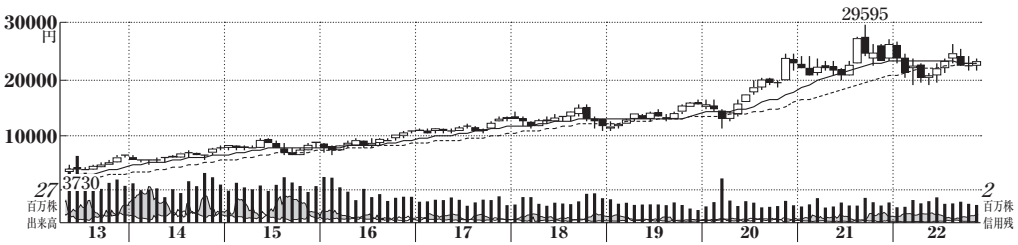

株価指標

予想PER	(倍)
〈23.3〉	27.1
〈24.3〉	25.0
実績PER	
高値平均	38.0
安値平均	22.8
PBR	2.99
株価(11/28)	2万2860円
最低購入額	228万6000円

6367 ダイキン工業 こうぎょう

【特色】エアコン世界首位級。国内は業務用断トツ。M&Aも駆使し各国で存在感。フッ素化学事業も【連結事業】空調・冷凍機91(10)、化学7(12)、他2【海外】79(10)

〈22・3〉

【決算】3月【設立】1934.2【上場】1949.5

【連続最高益】ヒートポンプ暖房好調の欧州筆頭に空調伸びる。各国での追加値上げも奏功。営業益続伸。下期1ドル125円前提の会社計画は円安追い風過小視。連続増配。24年3月期も海外の増勢続き利益高原。

【攻め手】空調でインド第3工場が23年夏稼働予定。25年に同国で現状比2倍の売上2000億円狙う。電池材料等で拡大する化学には今後3年で約1500億円投資。

年月【資本異動】		万株
70.12	有1:0.4	15,400
07. 6	公2550万株(4057円)	28,931
07. 7	三者380万株(OA)	29,311

東証P	高値	安値
49~20	24440(20)	8(50)
21	**29595**(9)	19905(6)
22.1~11	26710(1)	18850(5)

	高値	安値	出来万株
22. 9	**25335**	22170	1,726
10	24250	**21585**	1,553
#11	23710	21685	1,589

【総還元性向】26.9%(3期平均28.1%)
【増減配回数】増7 減0 据3 無0
【四半期進捗率】3期平均59.8%
今期61.1%(+1.3pt)

【業種】設備機器・部品
時価総額順位 1/120社
【比較会社】6503 三菱電機, 5201 AGC, 6755 富士ゼネ

【株式】10/31 293,113千株
単位 100株 貸借
時価総額 67,005億円 225
【財務】〈連22.9〉 百万円

総資産	4,252,027
自己資本	2,239,170
自己資本比率	52.7%
資本金	85,032
利益剰余金	1,641,040
有利子負債	678,995

【指標等】 〈連22.3〉

ROE	12.0%	予11.0%
ROA	5.7%	予 5.8%
調整1株益		743.5円
最高純益(22.3)		217,709
設備投資	1,563億	予2,100億
減価償却	1,153億	予1,250億
研究開発	815億	予 850億

【キャッシュフロー】 億円

営業CF	2,450	(3,746)
投資CF	▲1,807	(▲1,596)
財務CF	▲486	(989)
現金同等物	7,178	(6,622)

【株主】㊫25,857名〈22.9〉 万株

日本マスター信託口	5,919(20.1)
日本カストディ信託口	2,322(7.9)
三井住友銀行	900(3.0)
JPモルガン・チェース・バンク385632	736(2.5)
日本カストディ信託口(農中)	499(1.7)
三菱UFJ銀行	490(1.6)
日本カストディ信託口4	462(1.5)
SSBTC・クライアント・オムニバス・アカウント	448(1.5)
SSB・WT505234	411(1.4)
住友生命保険	359(1.2)

〈外国〉37.6% 〈浮動株〉3.8%
〈投信〉17.3% 〈特定株〉42.9%

【役員】(会)井上礼之 (社)十河政則 (取)川田達男* 牧野明次* 鳥井信吾* ⇨欄外
【連結】ダイキンHVACソリューション東京

【業績】(百万円)	売上高	営業利益	経常利益	純利益	1株益(円)	1株配(円)
連18. 3	2,290,560	253,739	255,019	189,051	646.5	140
連19. 3	2,481,109	276,254	277,074	189,048	646.4	160
連20. 3	2,550,305	265,513	269,025	170,731	583.6	160
連21. 3	2,493,386	238,623	240,248	156,249	534.0	160
連22. 3	3,109,106	316,350	327,496	217,709	743.9	200
連23. 3予	3,800,000	380,000	375,000	247,000	843.8	220
連24. 3予	3,920,000	394,000	400,000	268,000	915.6	220~240
連22.4~9	2,019,790	221,654	222,654	156,395	534.3	100
連23.4~9予	2,100,000	230,000	233,000	160,000	546.6	100~110
会23. 3予	3,760,000	363,000	358,000	235,000	(22.11.8発表)	

【配当】	配当金(円)
21. 3	80
21. 9	90
22. 3	110
22. 9	100
23. 3予	120
23. 9予	100~110
24. 3予	120~130

予想配当利回り 0.96%
1株純資産(円)〈連22. 9〉 7,650 (6,730)

【本社】530-0001大阪市北区梅田1-13-1 大阪梅田ツインタワーズ・サウス ☎06-6147-3321
【支社】東京
【工場】堺, 淀川, 滋賀, 鹿島
【従業員】〈22.3〉連88,698名 単7,652名(38.0歳)㊫729万円
【証券】㊤東京P ㊥野村, 大和, 日興 ㊨三菱U信 ㊩トーマツ
【銀行】三井住友, 三菱U, 農中, 三井住友信, みずほ
【仕入先】UACJトレーディング, 下平電機
【販売先】伊藤忠メタルズ, 住友商事

2023年1集

https://www.daikin.co.jp/

⇨(取)新居勇子* 田谷野憲 三中政次 松崎隆 峯野義博 カンワル・J.J (監)矢野龍* 長島徹* (常監)植松弘成 多森久夫

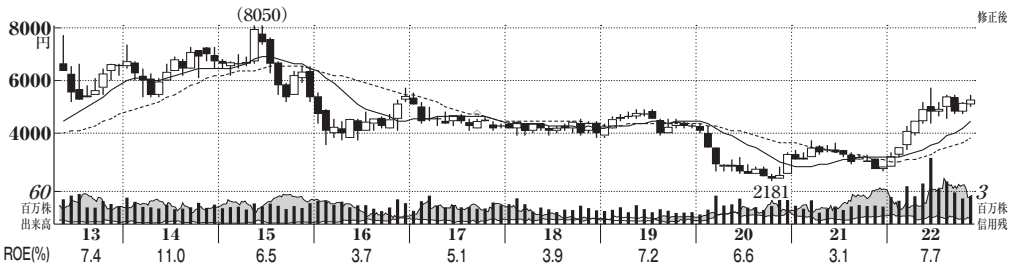

株価指標

予想PER	(倍)
〈23.3〉	14.1
〈24.3〉	13.5
実績PER	
高値平均	21.4
安値平均	12.7
PBR	1.05
株価(11/28)	5236円
最低購入額	52万3600円

7011 三菱重工業 みつびしじゅうこうぎょう

【特色】ターボ、航空、防衛、造船手がける総合機。ターボ、フォークリフトで世界的。小型機は凍結。【連結事業】エナジー43(5)、プラント・インフラ25(3)、航空・防衛16(3)、物流・冷熱・ドライブシステム16(3)【海外】51〈22・3〉

【決算】3月 【設立】1950.1 【上場】1950.5

【続伸】円安で海外プラントのコスト増。石炭火力改革費用重い。が、製鉄機械やガスタービン伸びてターボなど量産品、民間航空機体も下期浮上。資産売却益減こなし営業益続伸。120円配。24年3月期は【自動化】横浜・本牧工場内に物流システムの展示・開発拠点、キリンと自動搬送の実証。関電など革新軽水炉の開発着手。

年月【資本異動】		万株
62. 7	有1:0.5	60,000
64. 4	無1:0.1	67,468
64. 6	合併	158,236
69.10	有1:0.25	200,190
17.10	併10→1	33,736

東証P	高値	安値
50~20	4886(19)	**24**(50)
21	3671(3)	2511.5(12)
22.1~11	**5672**(6)	2683.5(1)

	高値	安値	出来万株
22. 9	5413	4716	5,832
10	5120	**4671**	4,708
#11	**5447**	4977	5,613

【総還元性向】31.9%(3期平均50.7%)
【増減配回数】増6 減1 据3 無0
【四半期進捗率】3期平均▲46.0%*
今期―%(―pt)

【業種】産業機械
時価総額順位 3/134社
【比較会社】6302 住友重機械, 7012 川崎重工業, 7013 IHI

【株式】10/31 337,364千株
単位 100株 貸借
時価総額 17,664億円 225

【財務】〈◇22.9〉 百万円

総資産	5,376,738
自己資本	1,666,990
自己資本比率	31.0%
資本金	265,608
利益剰余金	1,130,499
有利子負債	1,249,727

【指標等】 〈◇22.3〉

ROE	7.7%	予7.5%
ROA	2.2%	予2.3%
調整1株益	338.1円	
最高純益(22.3)	113,541	
設備投資	1,228億	予1,300億
減価償却	1,321億	予1,300億
研究開発	1,136億	予1,300億

【キャッシュフロー】 億円

営業CF	2,855	(▲949)
投資CF	163	(▲1,822)
財務CF	▲2,557	(2,217)
現金同等物	3,142	(2,454)

【株主】Ⓜ235,981名〈22.9〉 万株

日本マスター信託口	4,997(14.8)
日本カストディ信託口	1,727(5.1)
明治安田生命保険	800(2.3)
野村信銀信託口(三菱U銀)	652(1.9)
自社持株会	556(1.6)
ステートストリートBウエストトリーティ505234	550(1.6)
バンク・オブ・ニューヨーク・メロン140044	420(1.2)
ステート・ストリート・バンク&トラスト505225	385(1.1)
JPMC385781	379(1.1)
SSBT505001	343(1.0)

〈外国〉31.3% 〈浮動株〉23.0%
〈投信〉8.9% 〈特定株〉32.2%

【役員】(会)宮永俊一 (社)泉澤清次 (取)小澤壽人 加口仁 篠原尚之* 小林健* 平野信行* (取監)徳永節男 ⇨欄外
【連結】三菱重工エンジニアリング

【業績】(百万円)	売上高	営業利益	税前利益	純利益	1株益(円)	1株配(円)
連18. 3*	4,110,816	126,530	114,462	70,484	209.8	120
◇19. 3	4,078,344	186,724	182,624	101,354	302.0	130
◇20. 3	4,041,376	▲29,538	▲32,660	87,123	259.4	150
◇21. 3	3,699,946	54,081	49,355	40,639	120.9	75
◇22. 3	3,860,283	160,240	173,684	113,541	338.2	100
◇23. 3予	4,100,000	200,000	200,000	125,000	372.2	120
◇24. 3予	4,150,000	210,000	205,000	130,000	387.1	120~130
◇22.4~9	1,875,267	54,844	91,391	54,132	161.2	60
◇23.4~9予	1,920,000	96,000	96,000	57,000	169.7	60
会23. 3予	4,100,000	・・	190,000	120,000	(22.11.1発表)	

【配当】	配当金(円)
21. 3	75
21. 9	45
22. 3	55
22. 9	60
23. 3予	60
23. 9予	60
24. 3予	60~70

予想配当利回り 2.29%
1株純資産(円)〈◇22. 9〉 4,963 (4,696)

【本社】100-8332東京都千代田区丸の内3-2-3 丸の内二重橋ビル ☎03-6275-6200
【事業所・工場】長崎, 下関, 広島, 三原, 神戸, 他7
【支社】北海道, 東北, 北陸, 中部, 他4
【従業員】〈22.3〉連77,991名 単22,755名(41.6歳)(年)863万円
【証券】(上)4市場 (幹)日興, 野村, 大和, 三菱Uモル (名)三菱U信 (監)あずさ
【銀行】三菱U, 三菱U信, みずほ, 三井住友, 三井住友信
【仕入先】三菱商事, 住友商事
【販売先】防衛省, 日本原燃, 関西電力

2023年1集

https://www.mhi.com/jp/

⇨(取監)髙柳龍太郎 鵜浦博夫* 森川典子* 井伊雅子*

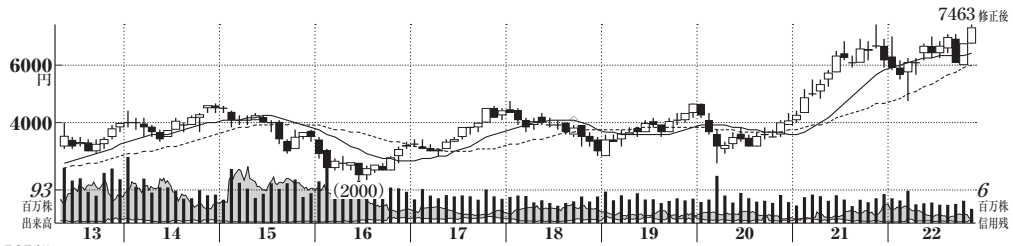

株価指標

予想PER	(倍)
〈23.3〉	11.6
〈24.3〉	11.4
実績PER	
高値平均	24.9
安値平均	13.7
PBR	1.44
株価(11/28)	7391円
最低購入額	73万9100円

【電気機器】

6501 (株) 日立製作所

ひたちせいさくしょ

【特色】総合電機・重電首位で事業広範囲。総合路線見直し、インフラ系重視の戦略に。海外事業を拡大。
【連結事業】IT20(12)、エネルギー13(1)、インダストリー8(9)、モビリティ13(6)、ライフ9(8)、他37(5)【海外】59〈22・3〉

【決算】3月 【設立】1920.2 【上場】1949.5

【下振れ】米グローバルロジック軸にITサービス堅調増。送配電も需要旺盛。車載は後半巻き返し。子会社売却益も寄与。ただ、日立エナジーのれん減損で営業益下振れ。

【再編】24年3月期もIT軸に営業益堅調増。AB金属、物流の株売却完了。ABB社化。保有分取得し日立エナジーを完全子会社化。グローバルロジックはルーマニアの大手IT企業買収、顧客基盤や人材を強化。

年月【資本異動】		万株
18.10	併5→1	96,669
19. 5	現物出資	96,728
20. 5	現物出資	96,788
21. 6	現物出資	96,823
22. 6	現物出資	96,857

東証P	高値	安値
49~20	4693(19)	**23**(50)
21	7460(11)	3966(1)
22.1~11	**7463**(11)	4750(3)

	高値	安値	出来万株
22. 9	7122	6098	5,395
10	6777	**5983**	6,262
#11	**7463**	6807	4,287

【総還元性向】20.8%(3期平均48.7%)
【増減配回数】増9 減0 据1 無0
【四半期進捗率】3期平均93.6%
今期―%(―pt)

【業種】総合電機
時価総額順位 1/5社
【比較会社】6502 東芝, 6503 三菱電機, 7011 三菱重工業

【株式】10/31 968,571千株
単位 100株 貸借
時価総額 71,587億円 225

【財務】〈◇22.9〉 百万円

総資産	13,617,345
自己資本	4,851,087
自己資本比率	35.6%
資本金	462,817
利益剰余金	3,358,320
有利子負債	2,804,789

【指標等】 〈◇22.3〉

ROE	14.8%	予12.4%
ROA	4.2%	予 4.4%
調整1株益	603.0円	
最高純益(22.3)	583,470億	
設備投資	3,887億	予4,070億
減価償却	5,402億	予5,400億
研究開発	3,173億	予3,380億

【キャッシュフロー】 億円

営業CF	7,299	(7,931)
投資CF	▲10,488	(▲4,588)
財務CF	2,027	(▲1,848)
現金同等物	9,688	(10,158)

【株主】単224,591名〈22.9〉 万株

日本マスター信託口	18,360(18.9)
日本カストディ信託口	6,771(6.9)
ステート・ストリート・バンク&トラスト505223	2,282(2.3)
自社(自己株口)	2,174(2.2)
日本生命保険	2,000(2.0)
自社グループ社員持株会	1,955(2.0)
SSBTC	1,879(1.9)
SSB・WT505234	1,683(1.7)
ナッツ・クムコ	1,672(1.7)
ノルウェー政府	1,527(1.5)

〈外国〉42.8% 〈浮動株〉12.1%
〈投信〉11.2% 〈特定株〉41.7%

【取締】(取)井原勝美* R.ヴェンカテイサン* C.キャロル* 菅原郁郎* ⇨欄外
【執行】(代執)東原敏昭 小島啓二 青木優和 ⇨欄外
【連結】日立Astemo

【業績】(百万円)	売上高	営業利益	税前利益	純利益	1株益(円)	1株配(円)
◇18. 3*	9,368,614	586,012	638,646	362,988	376.0	75
◇19. 3*	9,480,619	518,688	516,502	222,546	230.5	90特
◇20. 3	8,767,263	143,240	180,268	87,596	90.7	95
◇21. 3	8,729,196	798,910	844,443	501,613	519.3	105
◇22. 3	10,264,602	782,625	839,333	583,470	603.8	125
◇23. 3予	10,400,000	790,000	804,000	600,000	639.5	125~140
◇24. 3予	9,800,000	800,000	830,000	610,000	650.2	125~150
◇22.4~9	5,416,779	264,707	282,145	172,515	180.0	70
◇23.4~9予	5,000,000	280,000	300,000	180,000	191.9	70~75
会23. 3予	10,400,000	‥	804,000	600,000	(22.10.28発表)	

【配当】	配当金(円)
21. 3	55
21. 9	60
22. 3	65
22. 9	70
23. 3予	55~70
23. 9予	70~75
24. 3予	55~75

予想配当利回り 1.69%
1株純資産(円)〈◇22. 9〉 5,124 (4,489)

【本社】100-8280東京都千代田区丸の内1-6-6 ☎03-3258-1111
【支社】関西☎06-4796-4111 計9
【ビジネスユニット】10
【研究所】3
【従業員】〈22.9〉連349,957名 単29,256名(42.7歳)年896万円
【証券】上東京P, 名古屋P 醫野村, みずほ, 三菱Uモル, 大和, 日興 名東証代 監EY新日本
【銀行】みずほ, 三菱U, みずほ信, 三菱U信
【仕入先】―
【販売先】東日本旅客鉄道

2023年1集

https://www.hitachi.co.jp/

⇨【取締】(取)J.ハーラン* L.ペントランド* 山本高稔* 吉原寛章* H.ルートヴィッヒ* 小島啓二 関秀明 (会)東原敏昭
【執行】(代執)河村芳彦 德永俊昭 (執)阿部淳 永野勝也 (代執)中畑英信 長谷川雅彦 (執)C.ファキン 森田守 網谷憲晴 飯泉孝 伊藤仁 植田達郎 浦瀬賢治 加藤知巳 久米正 児玉康平 斎藤隆 鈴木教洋 田中憲一 谷口潤 L.デッラジョヴァンナ 中北浩仁 中津英司 貫井清一郎 A.バー 星野達朗 正井健太郎 光冨眞哉 村山昌史 森田和信 依田隆

↓前号比減額

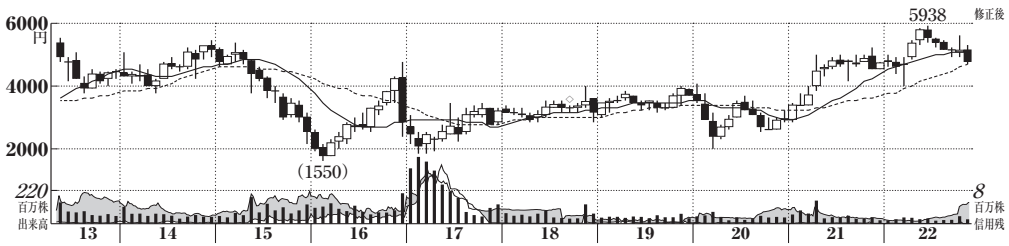

株価指標

予想PER	(倍)
〈23.3〉	10.8
〈24.3〉	13.3
実績PER	
高値平均	13.9
安値平均	8.9
PBR	1.65
株価(11/28)	4739円
最低購入額	47万3900円

【電気機器】

6502 (株) 東芝 とうしば

【特色】総合電機大手。不正会計や米国原発事業の再編策を検討。巨額損失で経営危機に。非公開化含めた再建策。【連結事業】エネルギー16(6)、インフラ18(6)、ルテール&プリント13(3)、デバイス24(8)、デジタル6(11)、他6(▲24)【海外】47〈22・3〉

【一転減益】インフラは公共、鉄道とも堅調増。半導体は産業向け軸に好調。が、HDDの需要後退。特別委員会費用増。製品保証引当金や複合機ののれん減損で一転営業減益。キオクシア持分益。空調売却益。24年3月期はインフラや半導体牽引し上向く。【再建策】日本産業パートナーズ主導の企業連合が2兆円超軸に買収提案。オリックス、中部電力、ロームなどが参加検討。

【決算】3月 【設立】1904.6 【上場】1949.5

年月【資本異動】		万株
18.10	併10→1	65,209
19. 7	現物出資	52,107
20.12	現物出資	45,528
21. 9	消却	43,300
22. 3	現物出資	43,313

東証P	高値	安値
49~20	4030(20)	**18**(50)
21	5245(11)	2851(1)
22.1~11	**5938**(6)	3990(3)

	高値	安値	出来万株
22. 9	5255	4906	2,558
10	**5616**	4942	4,958
#11	5268	**4650**	3,262

【総還元性向】50.1%(3期平均41.0%)
【増減配回数】増3 減2 据2 無3
【四半期進捗率】3期平均23.7%
今期2.2%(▲21.5pt)

【業種】総合電機
時価総額順位 4/5社
【比較会社】6501 日立製作所, 6503 三菱電機, 7011 三菱重工業

【株式】10/31 433,137千株
単位 100株 貸借
時価総額 20,526億円
【財務】〈◎22.9〉 百万円
総資産 3,638,783
自己資本 1,245,834
自己資本比率 34.2%
資本金 200,869
利益剰余金 1,119,187
有利子負債 493,296
【指標等】 〈◎22.3〉
ROE 16.4% 予15.3%
ROA 5.2% 予 5.2%
調整1株益 440.9円
最高純益(19.3) 1,013,256
設備投資 1,675億 予2,200億
減価償却 851億 予1,000億
研究開発 1,519億 予1,700億
【キャッシュフロー】 億円
営業CF 2,492(1,451)
投資CF ▲1,245(▲1,066)
財務CF ▲2,168(978)
現金同等物 4,212(5,254)

【株主】(単)178,990名〈22.9〉 万株
日本マスター信託口 5,487(12.6)
サンテラケイマントラスティECMマスターファンド 2,000(4.6)
日カスト銀信託口 1,746(4.0)
チヌークホールディングス 1,539(3.5)
3Dインベストメントバリューマスターファンド 1,462(3.3)
日本生命保険 1,103(2.5)
GサックスInt'l 1,039(2.3)
自社持株会 955(2.2)
Gサックスレギュラー 910(2.1)
JPLLCクライアント・アセッツ・SK・J 864(1.9)
〈外国〉49.9% 〈浮動株〉12.9%
〈投信〉 6.7% 〈特定株〉39.6%
【取締】(取)島田太郎 柳瀬悟郎 渡辺章博* ⇨欄外
【執行】(代執)島田太郎 柳瀬悟郎 平田政善 ⇨欄外
【連結】東芝デバイス&ストレージ, 東芝インフラシステムズ

【業績】(百万円)	売上高	営業利益	税前利益	純利益	1株益(円)	1株配(円)
◎18. 3*	3,947,596	64,070	82,378	804,011	1,629	0
◎19. 3	3,693,539	35,447	10,909	1,013,256	1,642	30特
◎20. 3	3,389,871	130,460	▲47,539	▲114,633	▲236.4	20
◎21. 3	3,054,375	104,402	153,488	113,981	251.3	80
◎22. 3	3,336,967	158,945	239,105	194,651	442.1	220特
◎23. 3予	3,350,000	125,000	255,000	190,000	439.2	290特
◎24. 3予	3,400,000	180,000	220,000	154,000	356.0	290~320特
◎22.4~9	1,595,212	2,738	130,507	100,661	232.7	220特
◎23.4~9予	1,600,000	60,000	140,000	100,000	231.1	220~240特
会23. 3予	3,350,000	125,000	‥	‥	(22.11.11発表)	

【配当】	配当金(円)
22. 3	70
22. 6	160
22. 9	60
23. 3予	70
23. 6予	160~170
23. 9予	60~70
24. 3予	70~80
予想配当利回り	6.12%
1株純資産(円)〈◎22. 9〉	2,880 (2,789)

【本社】105-8001東京都港区芝浦1-1-1
☎03-3457-4511
【事業場・工場】小向, 府中, 横浜, 柏崎, 他

【従業員】〈22.9〉連108,837名 単3,773名(45.6歳)(臣)892万円
【証券】(上)東京P, 名古屋P (醗)(注)野村(副)みずほ, 大和, 日興 (名)三井住友信 (監)PwCあらた
【銀行】みずほ, 三井住友, 三井住友信, 三菱U
【仕入先】SAE MAGNETICS
【販売先】東京電力ホールディングス

2023年1集

https://www.global.toshiba/jp/

⇨【取締】(取)P. J. ブロフ* ワイズマン・廣田・綾子* J. ブラック* G. R. ゼイジⅢ* 橋本勝則* 望月幹夫* 宇澤亜弓* 今井英次郎* N. バンジー* 【執行】(代執)今野貴之 佐藤裕之 (執)弓田圭一 上條勉 岡田俊輔 三原隆正 四柳端 和田あゆみ 佐田豊 平井祐子

↓前号比減額

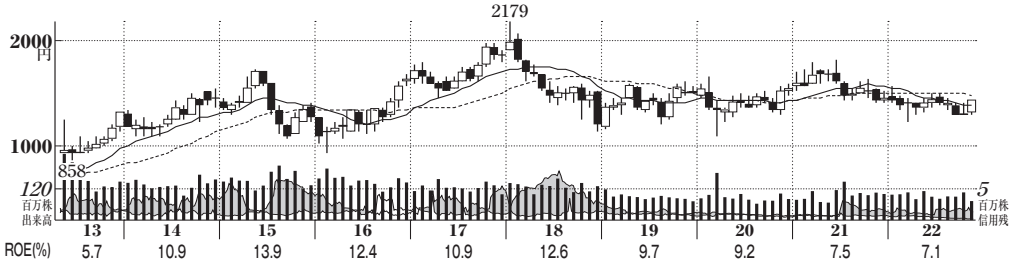

株価指標

予想PER	(倍)
〈23.3〉	14.4
〈24.3〉	13.7
実績PER	
高値平均	18.3
安値平均	12.4
PBR	0.97
株価(11/28)	1413円
最低購入額	14万1300円

【電気機器】 ➡前号並み 会社比弱気㊏

6503 三菱電機 (みつびしでんき)

【特色】総合電機大手。FA、自動車機器や昇降機が収益柱。パワー半導体や空調「霧ヶ峰」など家電も【連結事業】重電24(5)、産業メカトロニクス2229(7)、情報通信7(4)、電子デバイス5(7)、家電〈22・3〉(6)、他13(3)【海外】48

【決算】3月 【設立】1921.1 【上場】1949.5

【下振れ】稼ぎ頭のFAは自動化需要が好調。値上げ進むうえ円安が押し上げも、宇宙事業での想定超の開発費などが重し。会社見積もりの物流費は楽観的で営業益下振れ。【調査】24年3月期は設備投資資の需要が高原。【調査】委員会による品質不正の調査完了、風通し改善のため異動の活発化進める。パワーデバイスの需要強く、ウエハ生産能力を25年度までに20年度比倍増。

年月【資本異動】		万株
85. 4	公1億株(390円)	173,482
03. 3	交換	214,720
05.10	交換	214,720
10. 4	交換	214,720

東証P	高値	安値
49~20	**2179**(18)	**37**(50)
21	1817(6)	1408(12)
22.1~11	1560(1)	1225.5(3)

	高値	安値	出来万株
22. 9	1409	1304.5	9,008
10	1421	**1293**	10,638
#11	**1442**	1301	7,896

【総還元性向】66.5%(3期平均48.6%)
【増減配回数】増4 減2 据4 無0
【四半期進捗率】3期平均41.8%
今期29.8%(▲12.0pt)

【業種】総合電機
時価総額順位 3/5社
【比較会社】6501 日立製作所, 6502 東芝, 6504 富士電機

【株式】10/31 2,147,201千株
単位 100株 貸借 225
時価総額 30,339億円
【財務】〈◇22.9〉 百万円

総資産	5,204,622
自己資本	3,085,257
自己資本比率	59.3%
資本金	175,820
利益剰余金	2,485,597
有利子負債	329,225

【指標等】 〈◇22.3〉

ROE	7.1%	予6.7%
ROA	4.0%	予4.0%
調整1株益		一円
最高純益(19.3)		226,648
設備投資	1,821億	予2,630億
減価償却	2,108億	予1,700億
研究開発	1,951億	予2,200億

【キャッシュフロー】 億円

営業CF	2,823	(5,421)
投資CF	▲1,148	(▲1,765)
財務CF	▲2,413	(▲1,573)
現金同等物	7,271	(7,674)

【株主】単114,170名〈22.9〉 万株

日本マスター信託口	33,731(15.7)
SSBTC・クライアント・オムニバス・アカウント	11,648(5.4)
日カスト銀信託口	10,088(4.6)
明治安田生命保険	8,186(3.8)
自社グループ社員持株会	4,513(2.1)
JPモルガン・チェース・バンク380055	3,725(1.7)
日本生命保険	3,633(1.6)
自社(自己株口)	3,409(1.5)
SSB・WT505234	3,256(1.5)
JPMC385781	2,581(1.2)

〈外国〉41.9% 〈浮動株〉5.0%
〈投信〉9.2% 〈特定株〉39.5%

【取締】㊞薮中三十二* 大林宏* 渡邉和紀* ⇨欄外
【執行】㊞漆間啓 松本匡 ㊞原芳久 藪重洋 ⇨欄外
【連結】三菱電機ビルソリューションズ, 三菱プレシジョン

【業績】(百万円)	売上高	営業利益	税前利益	純利益	1株益(円)	1株配(円)
◎18. 3	4,431,198	318,637	364,578	271,880	126.7	40
◇19. 3	4,519,921	290,477	315,958	226,648	105.7	40
◇20. 3	4,462,509	259,661	281,986	221,834	103.4	40
◇21. 3	4,191,433	230,195	258,754	193,132	90.0	36
◇22. 3	4,476,758	252,051	279,693	203,482	95.4	40
◇23. 3予	4,970,000	260,000	285,000	207,000	98.0	40
◇24. 3予	5,000,000	280,000	300,000	218,000	103.2	40
◇22.4~9	2,339,567	80,503	103,111	74,825	35.4	14
◇23.4~9予	2,360,000	90,000	100,000	75,000	35.5	14
会23. 3予	4,970,000	270,000	295,000	215,000	(22.10.28発表)	

【配当】	配当金(円)
21. 3	26
21. 9	14
22. 3	26
22. 9	14
23. 3予	26
23. 9予	14
24. 3予	26

予想配当利回り 2.83%
1株純資産(円)〈◇22. 9〉 1,461 (1,409)

【本社】100-8310東京都千代田区丸の内2-7-3 ☎03-3218-2111
【支社】大阪, 名古屋, 福岡, 広島, 他6
【事業所・製作所】神戸製作所, 他38
【従業員】〈22.3〉連145,696名 単36,700名(41.1歳)㊞806万円
【証券】㊞東京P, LON ㊞㈱大和㈱三菱Uモル, 日興, 野村 ㊞三菱U信 ㊞あずさ
【銀行】三菱U, 三菱U信, みずほ, 農中, 三井住友信
【仕入先】—
【販売先】—

2023年1集

http://www.MitsubishiElectric.co.jp/

⇨【取締】㊞小出寛子* 小山田隆* 小坂達朗* 柳弘之* 漆間啓 皮籠石斉 増田邦昭 永澤淳 加賀邦彦【執行】㊞日下部聡 齋藤洋二 高澤範行 鈴木聡 三谷英一郎 竹野祥瑞 加賀邦彦 古田克哉 増田邦昭 佐藤智典 中井良和 武田聡 榊原洋

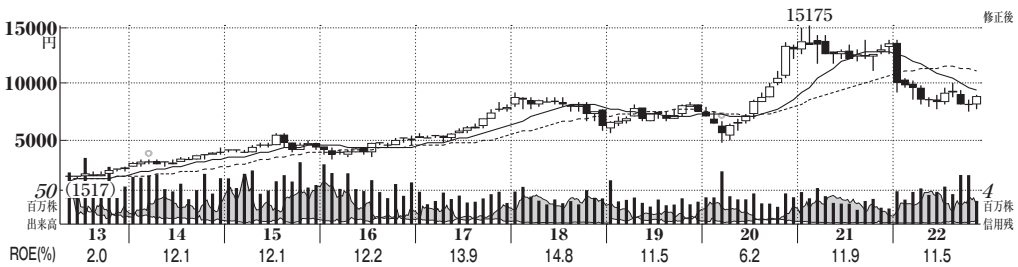

株価指標

予想PER	(倍)
〈23.3〉	26.1
〈24.3〉	26.8
実績PER	
高値平均	72.2
安値平均	36.1
PBR	3.32
株価(11/28)	8775円
最低購入額	87万7500円

6594 日本電産 (ニデック)

(23・4 ニデックに社名変更)

【特色】モーター世界大手。精密小型から産業用を主柱に育成中。車載大型シフト。EV向けなど成長。

【連結事業】精密小型モータ22(10)、車載22(3)、電子・光学家電・商業・産業用41(10)、機器装置11(18)、部品4(14)、他0(7)【海外】88〈22・3〉

【最高益】モーターはHDD向け軟調もITや家電用が補う。車載も搭載車種が増え好調。原材料費高騰こなすうえ円安も追い風に増益。為替差益。増配。24年3月期は買収社乗る。注力の車載向けが採算改善。

【ガバナンス】22年11月指名委員会を設置、ガバナンス体制強化図る。22年11月、伊工作機械メーカーの株譲渡契約を締結、欧州販路を拡大(21年売上高1700億円)。

【決算】3月 【設立】1973.7 【上場】1988.11

【株主】(単)121,931名〈22.9〉 万株
日本マスター信託口 8,355(14.0)
永守重信 4,947(8.2)
日本カストディ信託口 3,119(5.2)
京都銀行 2,479(4.1)
自社(自己株口) 2,104(3.5)
エスエヌ興産合同会社 2,024(3.3)
バンク・オブ・ニューヨーク・メロン140042 1,488(2.4)
三菱UFJ銀行 1,485(2.4)
日本生命保険 1,315(2.2)
明治安田生命保険 1,280(2.1)
〈外国〉30.0% 〈浮動株〉7.3%
〈投信〉10.9% 〈特定株〉48.1%

【役員】(会)永守重信 (社)小部博志 (取監)村上和也 落合裕之 (取)佐藤慎一* 小松弥生* 酒井貴子* (取監)山田文* 赤松玉女* 渡邊純子*

【連結】日本電産リード, 日本電産サンキョー

【株式】10/31 596,284千株
単位 100株 貸借 優待
時価総額 52,323億円 225

【財務】〈◇22.9〉 百万円
総資産 3,023,437
自己資本 1,518,134
自己資本比率 50.2%
資本金 87,784
利益剰余金 1,185,322
有利子負債 666,039

【指標等】 〈◇22.3〉
ROE 11.5% 予12.7%
ROA 5.1% 予 6.4%
調整1株益 一円
最高純益(22.3) 136,870
設備投資 985億 予1,500億
減価償却 1,049億 予1,100億
研究開発 780億 予 950億

【キャッシュフロー】 億円
営業CF 949(2,191)
投資CF ▲1,125(▲1,005)
財務CF ▲643(▲1,361)
現金同等物 1,996(2,195)

年月【資本異動】		万株
13.10	交換	14,507
14. 4	分1→2	29,015
14.10	交換	29,015
20. 2	交換	29,814
20. 4	分1→2	59,628

東証P	高値	安値
88~20	**30000**(99)	**1940**(95)
21	15175(2)	11170(10)
22.1~11	13840(1)	7515(10)

	高値	安値	出来万株
22. 9	**9530**	8115	7,252
10	8595	**7515**	7,228
#11	9000	7781	3,628

【総還元性向】69.7%(3期平均61.8%)
【増減配回数】増9 減1 据0 無0
【四半期進捗率】3期平均50.7%
今期45.9%(▲4.8pt)

【業種】電子部品・産業用電子機器
時価総額順位 2/242社
【比較会社】6503 三菱電機, 6592 マブチ

【業績】(百万円)	売上高	営業利益	税前利益	純利益	1株益(円)	1株配(円)
◇18. 3*	1,488,090	167,637	164,460	131,434	222.0	47.5
◇19. 3*	1,518,320	138,620	139,014	110,798	187.9	52.5
◇20. 3*	1,534,800	110,326	106,927	60,084	102.1	57.5
◇21. 3	1,618,064	160,011	152,978	121,977	208.3	60
◇22. 3	1,918,174	171,487	171,145	136,870	234.3	65
◇23. 3予	2,280,000	220,000	242,000	193,000	335.8	70
◇24. 3予	2,366,000	236,000	234,000	188,000	327.1	70~80
◇22.4~9	1,130,767	96,368	118,375	86,649	150.3	35
◇23.4~9予	1,178,000	106,000	105,000	77,000	134.0	35~40
会23. 3予	2,100,000	210,000	206,000	165,000	(22.4.21発表)	

【配当】	配当金(円)
21. 3	30
21. 9	30
22. 3	35
22. 9	35
23. 3予	35
23. 9予	35~40
24. 3予	35~40

予想配当利回り 0.80%
1株純資産(円)〈◇22. 9〉
2,641 (2,229)

【本社】601-8205京都市南区久世殿城町338
☎075-922-1111
【営業拠点】京都, 東京 【研究開発拠点等】京都2, 滋賀, 長野, 神奈川2, 海外1
【従業員】〈22.9〉連110,375名 単2,413名(39.2歳)(注)645万円
【証券】(上)東京P (幹)(注)三菱Uモル(副)日興, 大和, 野村 (名)三井住友信 (監)PwC京都
【銀行】三菱U, 京都, 三井住友, 滋賀, 三井住友信, 八十二
【仕入先】—
【販売先】—

2023年1集

http://www.nidec.com/

優待 博物館無料入館証等

【電気機器】 ➡前号並み ㉝会社比強気

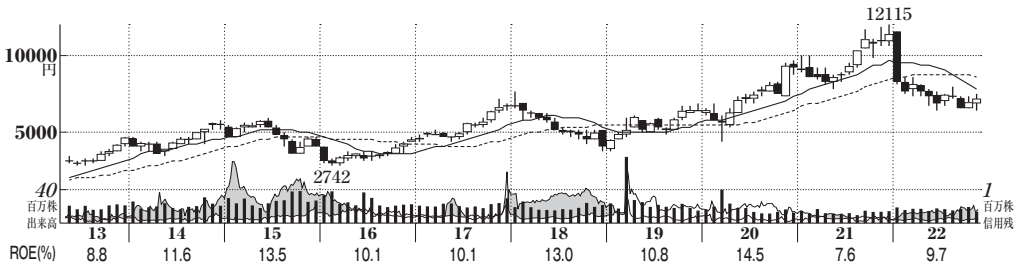

株価指標

予想PER	(倍)
〈23.3〉	21.9
〈24.3〉	19.9
実績PER	
高値平均	35.1
安値平均	20.3
PBR	1.97
株価(11/28)	7130円
最低購入額	71万3000円

【電気機器】 ➡前号並み

6645 オムロン

【特色】感知・制御技術が基盤。稼ぎ頭は制御機器。リレー等電子部品や鉄道システム、ヘルスケアも展開。【連結事業】制御機器57(18)、電子部品14(5)、社会システム11(7)、ヘルスケア17(14)、他1(—)〈22・3〉【海外】62

【決算】3月 【設立】1948.5 【上場】1962.4

【増益】給与も、業績体制強化で拡大。計画超過。増益が続く。【子会社】2次電池や増配。安定した利益を受注。【株式】6割キリンや24年3月期は注目。【変動】深耕型の飲料高水準装置メーカー。【対応】譲渡の検査装置に対し、【応需】受注の課題に対し、【進め】地域の業界の生産性向上。【安定】生産の向上。【供給】Eの風にのって軟調。【重視】MSの飲料の向上。

年月【資本異動】		万株
84.11	無1:0.05	17,022
87.11	無1:0.03	19,604
90. 5	無1:0.05	23,044
02.11	交換	24,910
19.11	消却	20,624

東証P	高値	安値
62~20	9710(20)	**120**(64)
21	**12115**(12)	7850(5)
22.1~11	11655(1)	6431(6)

	高値	安値	出来万株
22. 9	7433	6522	1,706
10	7304	6555	1,928
#11	**7522**	**6478**	1,448

【総還元性向】81.3%(3期平均57.2%)
【増減配回数】増6 減1 据3 無0
【四半期進捗率】3期平均45.9%
今期43.8%(▲2.1pt)

【業種】電子部品・産業用電子機器
時価総額順位 8/242社
【比較会社】6503 三菱電機, 6506 安川電機, 6861 キーエンス

【株式】10/31 206,244千株
単位 100株 貸借
時価総額 14,705億円 225
【財務】〈◎22.9〉 百万円

総資産	969,489
自己資本	718,639
自己資本比率	74.1%
資本金	64,100
利益剰余金	560,195
有利子負債	0

【指標等】 〈◎22.3〉

ROE	9.7%	予9.0%
ROA	6.6%	予6.7%
調整1株益		—円
最高純益(20.3)		74,895
設備投資	342億	予525億
減価償却	233億	予255億
研究開発	442億	予515億

【キャッシュフロー】 億円

営業CF	674	(938)
投資CF	▲1,501	(▲147)
財務CF	▲296	(▲203)
現金同等物	1,554	(2,507)

【株主】Ⓜ27,700名〈22.9〉 万株

日本マスター信託口	4,591	(22.2)
日本カストディ信託口	1,733	(8.4)
京都銀行	706	(3.4)
自社(自己株口)	669	(3.2)
三菱UFJ銀行	514	(2.4)
モクスレイ&Co.	420	(2.0)
ステート・ストリート・バンク&トラスト505223	394	(1.9)
日本生命保険	363	(1.7)
自社従業員持株会	342	(1.6)
ステートストリートBウエストトリーティ505234	333	(1.6)

〈外国〉33.9% 〈浮動株〉5.4%
〈投信〉20.4% 〈特定株〉49.4%

【役員】(会)立石文雄 (代取)山田義仁 (取)宮田喜一郎 日戸興史 安藤聡 上釜健宏* 小林いずみ* 鈴木善久* (常監)玉置秀司 吉川浄 (監)内山英世* 國廣正*
【連結】オムロンヘルスケア

【業績】(百万円)	売上高	営業利益	税前利益	純利益	1株益(円)	1株配(円)
◎18. 3	859,982	85,910	83,367	63,159	296.9	76
◎19. 3	859,482	76,633	75,432	54,323	260.8	84
◎20. 3	677,980	54,760	51,836	74,895	365.3	84
◎21. 3	655,529	62,480	65,089	43,307	214.7	84
◎22. 3	762,927	89,316	86,714	61,400	305.7	92
◎23. 3予	880,000	95,000	90,000	64,500	325.7	98
◎24. 3予	930,000	102,000	102,000	71,000	358.6	98~107
◎22.4~9	404,418	41,613	38,919	27,875	139.8	49
◎23.4~9予	450,000	47,000	47,000	33,700	170.2	49
会23. 3予	880,000	95,000	90,000	64,500	(22.10.26発表)	

【配当】	配当金(円)
21. 3	42
21. 9	46
22. 3	46
22. 9	49
23. 3予	49
23. 9予	49
24. 3予	49~58

予想配当利回り 1.37%
1株純資産(円)〈◎22. 9〉 3,612 (3,340)

【本社】 600-8530京都市下京区塩小路通堀川東入南不動堂町801 ☎075-344-7000
【東京事業所】108-0075港区港南2-3-13 品川フロントビル ☎03-6718-3400
【工場】草津, 綾部, 野洲
【従業員】〈22.3〉連29,020名 単4,610名(45.5歳)臣849万円
【証券】㊤東京P, FRA 薗野村, 日興, 三菱Uモル, 大和 ㊐三菱U信 ㊥トーマツ
【銀行】三菱U, 京都, 三井住友
【仕入先】山洋電気
【販売先】明治電機工業

https://www.omron.co.jp/

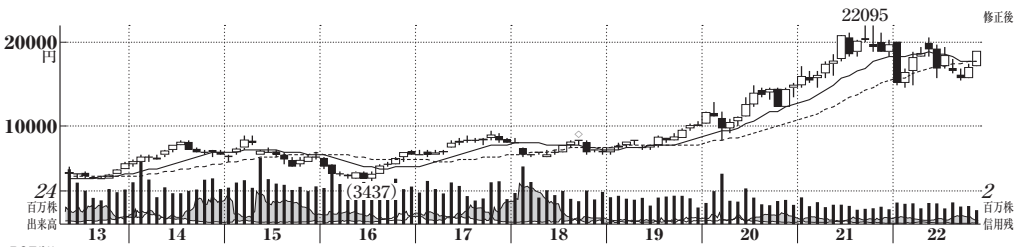

株価指標

予想PER	(倍)
〈23.3〉	13.4
〈24.3〉	13.1
実績PER	
高値平均	19.1
安値平均	11.3
PBR	2.24
株価(11/28)	1万8800円
最低購入額	188万円

6702 富士通 (ふじつう)

【特色】ITサービス国内首位。官公庁・金融・流通向け多い。コンサル機能を強化し、DX関連に注力。【連結事業】テクノロジーソリューション83(4)、ユビキタスソリューション5(2)、デバイスソリューション10(2)、他0(0)【海外】37〈22.3〉

【決算】3月 【設立】1935.6 【上場】1949.5

【上向く】国内ITは製造業・流通向け受注残豊富。構造改革費用ない。第2四半期に子会社売却益300億円計上。最高純益24年3月期だが、会社計画は強気。連結増配。【事業】新光電気工業、富士通ゼネラル、FDKなど非中核事業の共同研究拠点や設備投資を模索中。東工大と共同開発加速。【提携】次世代コンピュータなど本格採算のコンサル伸び続く。

年月【資本異動】		万株
07. 8	交換	207,001
09. 8	交換	207,001
10. 4	交換	207,001
18. 2	交換	207,001
18.10	併10→1	20,700

東証P	高値	安値
49~20	15125(20)	35(50)
21	22095(9)	14610(1)
22.1~11	20670(5)	14615(2)

	高値	安値	出来万株
22. 9	16770	15320	1,271
10	17420	15635	1,309
#11	19030	17085	1,091

【総還元性向】51.2%(3期平均40.8%)
【増減配回数】増7 減2 据1 無0
【四半期進捗率】3期平均31.4%
今期25.2%(▲6.2pt)

【業種】総合電機
時価総額順位 2/5社
【比較会社】6701 NEC, 9613 NTTデ, 4307 NRI

【株式】10/31 207,001千株
単位 100株 貸借
時価総額 38,916億円 225

【財務】〈◇22.9〉 百万円

総資産	3,223,976
自己資本	1,650,374
自己資本比率	51.2%
資本金	324,625
利益剰余金	1,150,909
有利子負債	243,696

【指標等】 〈◇22.3〉

ROE	12.0%	予16.5%
ROA	5.5%	予 8.5%
調整1株益	923.0円	
最高純益(21.3)	202,700	
設備投資	889億	予1,400億
減価償却	895億	予1,000億
研究開発	1,053億	予1,050億

【キャッシュフロー】 億円

営業CF	2,483	(3,079)
投資CF	▲592	(▲715)
財務CF	▲1,936	(▲2,196)
現金同等物	4,840	(4,818)

【株主】㊐78,472名〈22.9〉 万株

日本マスター信託口	3,421(16.5)
いちごトラストPTE.	1,489(7.1)
日本カストディ信託口	1,299(6.2)
自社(自己株口)	1,038(5.0)
GIC・プライベート・リミテッドC	732(3.5)
SSBTC・クライアント・オムニバス・アカウント	382(1.8)
自社従業員持株会	374(1.8)
JPモルガン・チェース・バンク385632	357(1.7)
朝日生命保険	351(1.6)
SSB・WT505234	344(1.6)

〈外国〉51.8% 〈浮動株〉10.0%
〈投信〉 9.9% 〈特定株〉47.3%

【役員】(社)時田隆仁 (副社)古田英範 (取)磯部武司 山本正巳 向井千秋* 阿部敦* ⇨欄外

【連結】富士通フロンテック, 富士通Japan

【業績】(百万円)	売上高	営業利益	税前利益	純利益	1株益(円)	1株配(円)
◇18. 3*	4,098,379	182,489	242,488	169,340	825.3	110
◇19. 3*	3,952,437	130,227	161,785	104,562	512.5	150
◇20. 3	3,857,797	211,483	228,564	160,042	791.2	180
◇21. 3	3,589,702	266,324	291,855	202,700	1,014	200
◇22. 3	3,586,839	219,201	239,986	182,691	924.2	220
◇23. 3予	3,700,000	370,000	410,000	273,000	1,402	240
◇24. 3予	3,800,000	390,000	420,000	280,000	1,438	240~260
◇22.4~9	1,705,311	100,969	130,650	71,981	366.2	120
◇23.4~9予	1,750,000	90,000	100,000	60,000	308.2	120~130
会23. 3予	3,720,000	400,000	‥	280,000	(22.4.28発表)	

【配当】	配当金(円)
21. 3	100
21. 9	110
22. 3	110
22. 9	120
23. 3予	120
23. 9予	120~130
24. 3予	120~130

予想配当利回り 1.28%
1株純資産(円)〈◇22. 9〉
8,394 (8,095)

【本社事務所】105-7123東京都港区東新橋1-5-2 汐留シティセンター ☎03-6252-2220
【本店】211-8588川崎市中原区上小田中4-1-1 ☎044-777-1111

【従業員】〈22.3〉連124,216名 単34,430名(43.6歳)㊎859万円
【証券】㊤東京P, 名古屋P ㊥日興, 野村, 大和, みずほ ㊀三菱U信 ㊢EY新日本
【銀行】みずほ, 三井住友, 三菱U, りそな
【仕入先】—
【販売先】—

2023年1集

https://www.fujitsu.com/jp/

⇨(取)古城佳子* S.キャロン* 佐々江賢一郎* (常監)広瀬陽一 山室惠 (監)初川浩司* 幕田英雄* C.オコーネル*

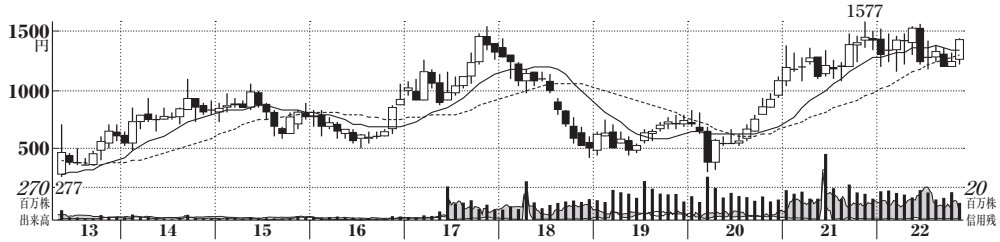

株価指標

予想PER	(倍)
〈22.12〉	8.7
〈23.12〉	7.3
実績PER	
高値平均	32.4
安値平均	13.5
PBR	1.49
株価(11/28)	1370円
最低購入額	13万7000円

6723 ルネサスエレクトロニクス

【特色】日立、三菱電、NECの半導体が統合。車載マイコン世界首位級。米英3社を計1・7兆円で買収〈21・12〉【連結事業】自動車46(26)、産業・インフラ・IoT32(12)、他2(12)【海外】68

【踊り場】買収英国社が通期貢献。車載半導体中心に期央までフル生産。値上げ、円安、火災保険金も営業益押し上げ。為替差損。23年12月期は車載向けが搭載数量増でなお拡大も好採算の産機など非車載が上期在庫調整。償却増あり営業益一服。復配も。

【野心的】30年に売上200億ドル、時価総額6倍(約15兆円)の長期目標発表。車載と非車載の販売・マーケティング機能を統合。

【決算】12月 【設立】2002.11 【上場】2003.7

【本社】135-0061東京都江東区豊洲3-2-24 豊洲フォレシア ☎03-6773-3000

【事業所】武蔵, 高崎, 那珂

【従業員】〈22.9〉連21,036名 単6,179名(47.3歳)㊐882万円

【証券】㊐東京P ㊐— ㊊三井住友信 監PwCあらた

【銀行】三菱U, みずほ, 国際協力, 三井住友信

【仕入先】—

【販売先】—

年月【資本異動】		万株
22. 6	現物出資	195,274
22. 8	現物出資	195,375
	現物出資	
22. 9	現物出資	195,668
22. 9	現物出資	195,767

東証P	高値	安値
03~20	**9780**(03)	**198**(12)
21	1577(11)	1042(1)
22.1~11	1561(6)	1145(3)

	高値	安値	出来万株
22. 9	1361	1191	18,306
10	1324	**1185**	22,991
#11	**1428.5**	1213	15,231

【総還元性向】0.0%(3期平均0.0%)
【増減配回数】増0 減0 据0 無10
【四半期進捗率】3期平均25.5%
今期—%(—pt)

【業種】電子部品・産業用電子機器
時価総額順位 5／242社
【比較会社】6707 サンケン電, 6963 ローム, 6981 村田製作所

【株式】10/31 1,958,454千株
単位 100株 貸借
時価総額 26,830億円

【財務】〈◇22.9〉 百万円

総資産	3,013,317
自己資本	1,650,201
自己資本比率	54.8%
資本金	152,967
利益剰余金	755,072
有利子負債	804,269

【指標等】 〈◇21.12〉

ROE	14.3%	予17.1%
ROA	5.3%	予 9.4%
調整1株益		67.4円
最高純益(21.12)		127,261
設備投資	880億	予··億
減価償却	1,364億	予··億
研究開発	1,553億	予··億

【キャッシュフロー】 億円

営業CF	3,073	(2,238)
投資CF	▲6,631	(▲401)
財務CF	3,409	(▲1,044)
現金同等物	2,219	(2,197)

【株主】単102,655名〈22.6〉 万株

㈱ＩＮＣＪ	22,353(11.4)
日本マスター信託口	18,651(9.5)
自社(自己株口)	16,806(8.6)
デンソー	15,314(7.8)
トヨタ自動車	7,501(3.8)
日本カストディ信託口(NEC)	7,177(3.6)
日本カストディ信託口	6,489(3.3)
日立製作所	6,199(3.1)
三菱電機	5,070(2.5)
MSIPクライアントセキュリティーズ	4,603(2.3)

〈外国〉38.5% 〈浮動株〉2.6%
〈投信〉5.4% 〈特定株〉56.4%

【役員】㈳柴田英利 (取)岩崎二郎* S.L.ラクロア* A.ミタル* 山本昇* (常監)福田和樹 (監)山崎和義* ⇨欄外

【連結】ルネサスセミコンダクタマニュファクチュアリング

【業績】(百万円)	売上高	営業利益	税前利益	純利益	1株益(円)	1株配(円)
連18.12	757,360	66,784	65,130	54,595	32.7	0
◇19.12	718,243	6,845	257	▲5,914	▲3.5	0
◇20.12	715,673	65,142	65,216	45,626	26.5	0
◇21.12	994,418	183,601	152,463	127,261	69.0	0
◇22.12予	1,500,000	460,000	370,000	282,000	157.1	0
◇23.12予	1,550,000	450,000	450,000	337,000	187.8	0~20
◇22.1~6	722,908	210,005	147,423	110,437	57.0	0
◇23.1~6予	750,000	220,000	220,000	165,000	91.9	0
◇21.1~9	679,986	119,485	100,781	75,457	41.6	
◇22.1~9	1,110,040	327,942	243,102	185,153	98.1	

【配当】	配当金(円)
17.12	0
18.12	0
19.12	0
20.12	0
21.12	0
22.12予	0
23.12予	0~20

予想配当利回り —%
1株純資産(円)〈◇22. 9〉
922.1 (595.8)

2023年1集

https://www.renesas.com/

⇨(監)水野朝子* 深山美弥*

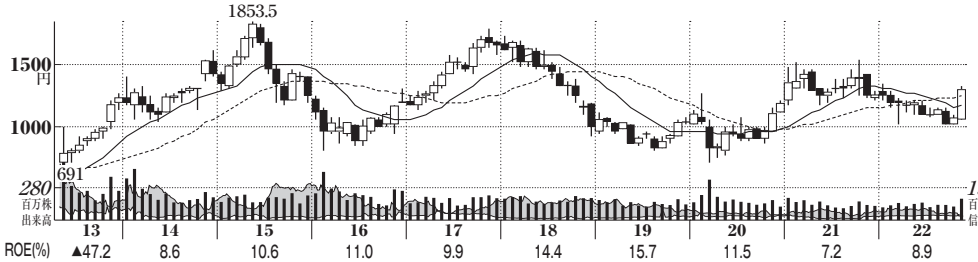

株価指標

予想PER	(倍)
〈23.3〉	12.7
〈24.3〉	12.4
実績PER	
高値平均	16.2
安値平均	8.9
PBR	0.80
株価(11/28)	1279円
最低購入額	12万7900円

【電気機器】 ⬇前号比減額

6752 パナソニックホールディングス

(旧パナソニック22・4)

【特色】総合家電大手。AV機器、白物家電のほか、電池などのデバイス事業、車載機器、住宅設備も展開。

【連結事業】くらし事業49(3)、オートモーティブ15(7)、エナジー10(8)【海外】57

【決算】3月 【設立】1935.12 【上場】1949.5

〈22・3〉

【一転減益】家電は価格改定で着実。車載機器も顧客生産回復鈍く伸び悩み。買収米ソフト企業が想定以下。円安後押しあって売却益減。一転営業減益。24年3月期は部材高騰が緩和、価格改定効果で反発。

【新工場】米カンザス州でEV電池工場建設、24年度中に生産開始。スウェーデン社から業務用空調事業買収、欧州開拓強化。

年月【資本異動】		万株
17. 3	交換	245,305
19. 8	現物出資	245,332
20. 7	現物出資	245,356
21. 7	現物出資	245,386
22. 7	現物出資	245,405

東証P	高値	安値
49~20	3320(00)	32(50)
21	1541(10)	1163.5(5)
22.1~11	1349(1)	1006.5(10)

	高値	安値	出来万株
22. 9	1156	1014	13,115
10	1083	1006.5	11,721
#11	1325	1050	19,550

【総還元性向】27.4%(3期平均28.9%)
【増減配回数】増5 減1 据3 無1
【四半期進捗率】3期平均47.2%
今期46.8%(▲0.4pt)

【業種】民生用エレクトロニクス
時価総額順位 2/11社
【比較会社】6501 日立製作所, 6758 ソニーG, 6753 シャープ

【株式】10/31 2,454,056千株
単位 100株 貸借 225
時価総額 31,387億円

【財務】〈◇22.9〉 百万円

総資産	8,383,373
自己資本	3,742,829
自己資本比率	44.6%
資本金	259,274
利益剰余金	2,469,891
有利子負債	1,236,299

【指標等】 〈◇22.3〉

ROE	8.9%	予6.3%
ROA	3.2%	予2.8%
調整1株益		109.4円
最高純益(19.3)		284,149
設備投資	2,977億	予 ‥億
減価償却	3,391億	予3,910億
研究開発	4,198億	予4,400億

【キャッシュフロー】 億円

営業CF	2,526(5,040)
投資CF	▲7,961(1,765)
財務CF	589(▲1,777)
現金同等物	12,058(15,932)

【株主】(単)417,949名〈22.9〉 万株

日本マスター信託口	37,695(15.3)
日本カストディ信託口	19,789(8.0)
自社(自己株口)	12,000(4.8)
ステートストリートBウエストトリーティ505234	6,587(2.6)
日本生命保険	4,833(1.9)
モクスレイ&Co.	4,631(1.8)
住友生命保険	3,746(1.5)
自社従業員持株会	3,655(1.4)
JPモルガン・チェース・バンク385781	2,945(1.2)
松下不動産	2,912(1.1)

〈外国〉33.1% 〈浮動株〉11.9%
〈投信〉 9.1% 〈特定株〉40.3%

【役員】(会)津賀一宏 (代取)楠見雄規 (取)本間哲朗 佐藤基嗣 梅田博和 松井しのぶ* 野路國夫* 澤田道隆* 冨山和彦* 筒井義信* ⇨欄外
【連結】パナソニック ノースアメリカ

【業績】(百万円)	売上高	営業利益	税前利益	純利益	1株益(円)	1株配(円)
◇18. 3	7,982,164	380,539	378,590	236,040	101.2	30
◇19. 3	8,002,733	411,498	416,456	284,149	121.8	30
◇20. 3	7,490,601	293,751	291,050	225,707	96.8	30
◇21. 3	6,698,794	258,600	260,820	165,077	70.8	20
◇22. 3	7,388,791	357,526	360,395	255,334	109.4	30
◇23. 3予	8,200,000	320,000	330,000	235,000	100.7	30~40
◇24. 3予	8,400,000	340,000	340,000	240,000	102.8	30~40
◇22.4~9	4,063,929	149,759	166,620	107,337	46.0	15
◇23.4~9予	4,150,000	165,000	165,000	110,000	47.1	15
会23. 3予	8,200,000	320,000	330,000	235,000	(22.10.31発表)	

【配当】	配当金(円)
21. 3	10
21. 9	15
22. 3	15
22. 9	15
23. 3予	15~25
23. 9予	15
24. 3予	15~25

予想配当利回り 2.35%
1株純資産(円)〈◇22. 9〉
1,604 (1,356)

【本社】571-8501大阪府門真市大字門真1006 ☎06-6908-1121
【主要子会社】パナソニック☎03-3437-1121
【生産拠点】草津, 彦根, 神戸, 新潟, 他

【従業員】〈22.9〉連238,831名 単‥名(45.7歳)(年)759万円
【証券】(上)東京P, 名古屋P (証)野村, 大和, 日興, みずほ (信)三井住友信 (監)あずさ
【銀行】三井住友
【仕入先】—
【販売先】—

2023年1集

https://holdings.panasonic/

⇨(取)宮部義幸 少徳彩子 (常監)富永俊秀 藤井英治 (監)江藤彰洋* 中村明彦* 由布節子*

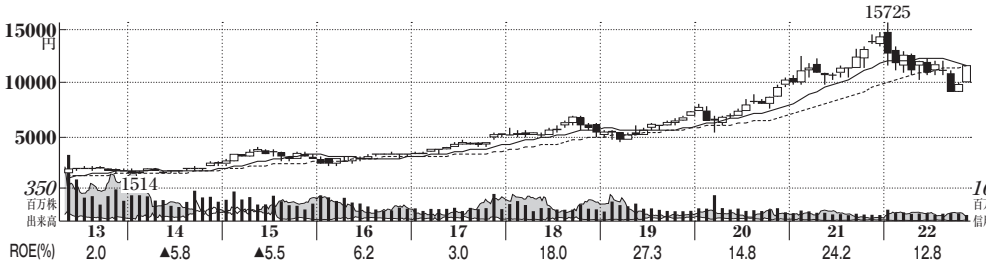

株価指標

予想PER	(倍)
〈23.3〉	16.3
〈24.3〉	15.2
実績PER	
高値平均	17.5
安値平均	10.1
PBR	2.07
株価(11/28)	1万1510円
最低購入額	115万1000円

【電気機器】 ➡前号並み ㊐会社比強気

6758 ソニーグループ

【特色】AV機器大手。海外でブランド力絶大。イメージセンサー、ゲーム、音楽・映画分野に重点。
【連結事業】G&NS27(13)、音楽11(19)、映画1613(1018)、EP&S23(9)、I&SS10(14)、金融22・3〈101〉【海外】72

【決算】3月 【設立】1946.5 【上場】1958.12

【横ばい】映画の事業売却益700億円減。ゲームは好採算のソフト販売不振。が、音楽の配信売上が高成長。半導体もスマホカメラ高画質化で復活。営業益横ばい。24年3月期はゲーム改善、音楽や半導体が続伸。
【挽回策】PS5今期販売1800万台目標より上積み、大型タイトル新作、米バンジーと協業加速で会員減の反転図る。EV合弁は25年受注開始、26年北米、日本で供給。

年月【資本異動】		万株
19. 7	現物出資	127,169
19.11	三菱1.6万株(6442円)	127,230
20. 3	消却	126,100
21.11	現物出資	126,108

東証P	高値	安値
58~20	33900(00)	251(65)
21	14745(12)	9915(1)
22.1~11	15725(1)	9213(10)

	高値	安値	出来万株
22. 9	11120	9232	8,494
10	10030	9213	8,199
#11	11705	9997	6,880

【総還元性向】19.2%(3期平均19.2%)
【増減配回数】増6 減0 据3 無1
【四半期進捗率】3期平均55.4%
今期56.1%(+0.7pt)

【業種】民生用エレクトロニクス
時価総額順位 1/11社
【比較会社】6752 パナソニク, 6753 シャープ, 7751 キヤノン

【株式】10/31 1,261,081千株
単位 100株 貸借 優待
時価総額 14.5兆円 225
【財務】〈◇22.9〉 百万円

総資産	31,376,002	
自己資本	6,890,002	
自己資本比率	22.0%	
資本金	880,365	
利益剰余金	4,185,731	
有利子負債	3,641,409	

【指標等】 〈◇22.3〉

ROE	12.8%	予12.6%
ROA	2.9%	予 2.8%
調整1株益	705.2円	
最高純益(22.3)	882,178	
設備投資	6,972億	予8,000億
減価償却	5,396億	予6,400億
研究開発	6,183億	予7,800億

【キャッシュフロー】 億円

営業CF	12,336	(13,501)
投資CF	▲7,287	(▲17,815)
財務CF	▲3,365	(6,669)
現金同等物	20,496	(17,869)

【株主】(単)355,719名〈22.9〉 万株

日本マスター信託口	23,410	(18.5)
シティバンクフォーデポジタリーRH	12,109	(9.6)
日本カストディ信託口	8,612	(6.8)
自社(自己株口)	2,279	(1.8)
JPMC385632	2,239	(1.7)
SSB・WT505234	2,120	(1.6)
GIC・プライベート・リミテッド	1,848	(1.4)
ノルウェー政府	1,824	(1.4)
SSBTC	1,755	(1.3)
JPMC385781	1,660	(1.3)

〈外国〉57.0% 〈浮動株〉9.3%
〈投信〉11.7% 〈特定株〉45.9%
【取締】(取)吉田憲一郎 十時裕樹 隅修三* 畑中好彦* T.シャーフ ⇨欄外
【執行】(代執)吉田憲一郎 十時裕樹 (執)神戸司郎 ⇨欄外
【連結】ソニー・アメリカ

【業績】(百万円)	売上高	営業利益	税前利益	純利益	1株益(円)	1株配(円)
◎18. 3	8,543,982	734,860	699,049	490,794	388.3	27.5
◎19. 3	8,665,687	894,235	1,011,648	916,271	723.4	35
◎20. 3	8,259,885	845,459	799,450	582,191	471.6	45
◎21. 3	8,999,360	971,865	1,192,370	1,171,776	952.3	55
◇22. 3	9,921,513	1,202,339	1,117,503	882,178	711.8	65
◇23. 3予	11,600,000	1,200,000	1,160,000	870,000	704.2	70~75
◇24. 3予	12,300,000	1,300,000	1,250,000	937,000	758.4	70~85
◇22.4~9	5,063,373	651,005	637,132	482,159	389.9	35
◇23.4~9予	5,400,000	670,000	650,000	490,000	396.6	35~40
会23. 3予	11,600,000	1,160,000	1,120,000	840,000	(22.11.1発表)	

【配当】	配当金(円)
21. 3	30
21. 9	30
22. 3	35
22. 9	35
23. 3予	35~40
23. 9予	35~40
24. 3予	35~45

予想配当利回り 0.61%
1株純資産(円)〈◇22. 9〉 5,564 (5,776)

【本社】108-0075東京都港区港南1-7-1
☎03-6748-2111
【事業所】大崎, 御殿山, 有明, 品川, みなとみらい, 厚木, 湘南, 仙台
【従業員】〈22.3〉連108,900名 単2,839名(42.6歳)(臣)1,084万円
【証券】(上)東京P, NY (監)野村, 大和, 日興, 三菱UモルI, みずほ (名)三菱U信 (監)PwCあらた
【銀行】三井住友, 三菱U, 三井住友信, 三菱U信, みずほ
【仕入先】—
【販売先】—

2023年1集 https://www.sony.com/ja/

⇨【取締】(取)岡俊子* 秋山咲恵* W.ベッカー* 岸上恵子* J.クラフト* 【執行】(執)安部和志 御供俊元 北野宏明

優待 買物割引券

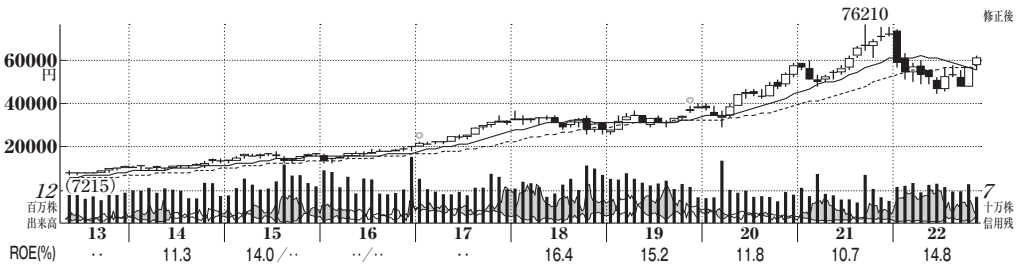

株価指標

予想PER	(倍)
〈23.3〉	40.7
〈24.3〉	40.2
実績PER	
高値平均	61.1
安値平均	37.5
PBR	6.15
株価(11/28)	5万9530円
最低購入額	595万3000円

【電気機器】 ➡前号並み

6861 (株)キーエンス

〈22・3〉

【特色】FAセンサーなど検出・計測制御機器大手。生産は国内工場軸に外注。持分にジャストシステム。【連結事業】電子応用機器の製造・販売100【海外】59ム

【連続最高益】工場での生産性向上や省人化の需要強くFAセンサーなど好調。中国の都市封鎖や原材料高騰は痛いが、円安も押し上げ連続営業増益。営業外に為替差益。24年3月期も自動化需要強く営業増益。【強靭化】原材料高騰を受け、複数ルートから調達や設計変更、顧客への代替案の提案などを継続強化。幅広い業界、地域に展開できる製品開発続け効率化に邁進。

【決算】3.20 【設立】1974.5 【上場】1987.10

年月【資本異動】		万株
06. 3	分1→1.1	5,024
09. 3	分1→1.1	5,527
12. 3	分1→1.1	6,080
17. 1	分1→2	12,160
19.11	分1→2	24,320

東証P	高値	安値
87~20	**84630**(17)	**4550**(92)
21	76210(9)	47150(3)
22.1~11	73970(1)	44880(6)

	高値	安値	出来万株
22. 9	55430	47850	1,183
10	57000	**47240**	1,445
#11	**61440**	55620	1,039

【総還元性向】16.0%(3期平均19.7%)
【増減配回数】増7 減2 据1 無0
【四半期進捗率】3期平均46.5%
今期－%(－pt)

【業種】電子部品・産業用電子機器
時価総額順位 1／242社
【比較会社】6645 オムロン

【株式】10/31 243,207千株
単位 100株 貸借
時価総額 14.4兆円 225
【財務】〈連22.9〉 百万円
総資産 2,493,943
自己資本 2,347,259
自己資本比率 94.1%
資本金 30,637
利益剰余金 2,257,871
有利子負債 0
【指標等】 〈連22.3〉
ROE 14.8% 予15.1%
ROA 13.1% 予14.2%
調整1株益 —円
最高純益(22.3) 303,360
設備投資 61億 予‥億
減価償却 86億 予‥億
研究開発 178億 予‥億
【キャッシュフロー】 億円
営業CF 2,714(1,926)
投資CF ▲111(▲1,774)
財務CF ▲498(▲485)
現金同等物 3,961(1,898)

【株主】(単)16,522名〈22.9〉 万株
(株)ティ・ティ 3,657(15.0)
日本マスター信託口 3,160(12.9)
日本カストディ信託口 2,201(9.0)
公益財団法人キーエンス財団 1,110(4.5)
滝崎武光 765(3.1)
SSBTC・クライアント・オムニバス・アカウント 662(2.7)
JPモルガン・チェース・バンク385632 450(1.8)
ノルウェー政府 336(1.3)
ステートストリートBウエストトリーティ505234 331(1.3)
JPMC385781 261(1.0)
〈外国〉46.9% 〈浮動株〉 2.1%
〈投信〉 8.9% 〈特定株〉53.4%
【役員】(名会)滝崎武光 (社)中田有 (取)山口昭司 三木雅之 山本寛明 山本晃則 ⇨欄外
【連結】キーエンス(アメリカ・ドイツ・中国)

【業績】(百万円)	売上高	営業利益	経常利益	純利益	1株益(円)	1株配(円)
連17. 3*変	316,347	169,750	173,436	120,680	497.6	37.5
連18. 3*	526,847	292,890	298,860	210,595	868.3	50
連19. 3*	587,095	317,868	319,860	226,147	932.5	100
連20. 3*	551,843	277,631	280,253	198,124	816.9	150
連21. 3	538,134	276,758	286,594	197,289	813.5	200
連22. 3	755,174	418,045	431,240	303,360	1,251	200
連23. 3予	910,000	488,000	504,000	355,000	1,464	300
連24. 3予	950,000	507,000	512,000	359,000	1,480	300~350
連22.3~9	444,000	241,483	256,625	180,641	744.8	150
連23.3~9予	470,000	250,000	253,000	178,000	733.9	150

【配当】	配当金(円)
21. 3	100
21. 9	100
22. 3	100
22. 9	150
23. 3予	150
23. 9予	150
24. 3予	150~200

予想配当利回り 0.50%
1株純資産(円)〈連22. 9〉
9,678 (8,962)

【本社】533-8555大阪市東淀川区東中島1-3-14 ☎06-6379-1111
【営業所】東京,大阪,名古屋,仙台,浦和,横浜,静岡,金沢,広島,福岡,他
【従業員】〈22.3〉連8,961名 単2,599名(36.1歳)(年)2,182万円
【証券】(上)東京P (新)野村,大和,日興 (名)三菱U信 (監)トーマツ
【銀行】りそな,みずほ,三菱U,三菱U信,三井住友
【仕入先】—
【販売先】—

2023年1集

https://www.keyence.co.jp/

⇨(取)谷口誓一* 末永久美子* 吉岡理文* (常監)小村貢一郎* (監)武田英彦* 印藤弘二*

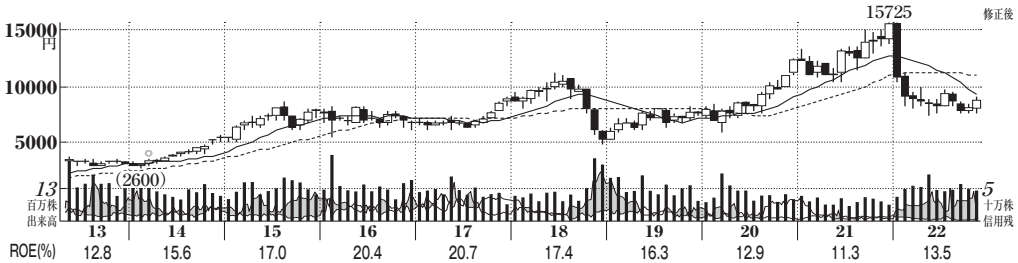

株価指標

予想PER	(倍)
〈23.3〉	35.1
〈24.3〉	33.1
実績PER	
高値平均	69.6
安値平均	39.0
PBR	4.71
株価(11/28)	8546円
最低購入額	85万4600円

【電気機器】 ➡:前号並み

6869 シスメックス

【特色】検体検査機器・試薬で高シェア。米国に子会社を展開。ライフサイエンス分野の研究開発など、生化学、免疫、遺伝子関連分野66、ヘマトロジー・尿分野5、他6、ライフサイエンス分野24、凝固分野85〈22・3〉【海外】24

【決算】3月 【設立】1968.2 【上場】1995.11

【最高益】コロナ影響で減退した中国は検査数が下期にかけ回復し、主力の試薬が伸び。販売費抑制等も効き、営業益続伸。連続増配。他地域も円安効果が押し上げ。24年3月期は血球計数検査の新機種が海外堅調。【拡大】ロボットは術式の適応拡大で開進む。手術支援ロボットも導入。【ロボット】9割をカバー。将来的に遠隔なが手術の指導を行う機能でサービス拡充を狙う。

年月【資本異動】		万株
02. 4	交換	2,303
05.11	分1→2	5,000
07. 4	交換	5,102
11. 4	分1→2	10,292
14. 4	分1→2	20,755

東証P	高値	安値
95~20	12500(20)	**1000**(97)
21	**15725**(12)	10260(5)
22.1~11	15715(1)	7415(5)

	高値	安値	出来万株
22. 9	8559	7573	1,478
10	8340	**7492**	1,288
#11	**9038**	7515	1,307

【総還元性向】36.1%(3期平均41.5%)
【増減配回数】増9 減0 据1 無0
【四半期進捗率】3期平均46.3%
今期43.1%(▲3.2pt)

【業種】ヘルスケア製品・サービス
時価総額順位 4/133社
【比較会社】4543 テルモ, 6849 日本光電, 7733 オリンパス

【株式】10/31 209,677千株
単位 100株 貸借
時価総額 17,919億円

【財務】〈◇22.9〉 百万円

総資産	511,230
自己資本	379,707
自己資本比率	74.3%
資本金	14,194
利益剰余金	321,540
有利子負債	‥

【指標等】 〈◇22.3〉

ROE	13.5%	予13.4%
ROA	9.1%	予10.0%
調整1株益	210.5円	
最高純益(22.3)	44,093	
設備投資	332億	予418億
減価償却	274億	予305億
研究開発	267億	予335億

【キャッシュフロー】 億円

営業CF	587	(588)
投資CF	▲350	(▲311)
財務CF	▲205	(▲202)
現金同等物	737	(664)

【株主】㊐14,711名〈22.9〉 万株

日本マスター信託口	2,724	(12.9)
公益財団法人神戸やまぶき財団	1,200	(5.7)
公益財団法人中谷医工計測技術振興財団	1,183	(5.6)
(有)中谷興産	1,045	(4.9)
日本カストディ信託口	955	(4.5)
家次和子	612	(2.9)
和田妙子	612	(2.9)
ルソール(株)	475	(2.2)
中谷忠子	401	(1.9)
SSBTC・クライアント・オムニバス・アカウント	338	(1.6)

〈外国〉39.8% 〈浮動株〉2.7%
〈投信〉7.4% 〈特定株〉46.1%

【役員】(会・社)家次恒 (取)浅野薫 立花健治 松井石根 神田博 吉田智一 高橋政代* 太田和男* 福本秀和* (取監)新牧智夫 ⇨欄外
【連結】シスメックスRA, シスメックス・アメリカ

【業績】(百万円)	売上高	営業利益	税前利益	純利益	1株益(円)	1株配(円)
◇18. 3	281,935	59,078	58,117	39,222	188.3	66記
◇19. 3	293,506	61,282	57,955	41,224	197.6	70
◇20. 3	301,980	55,284	49,433	34,883	167.1	72
◇21. 3	305,073	51,792	48,033	33,142	158.7	72
◇22. 3	363,780	67,416	64,346	44,093	210.9	76
◇23. 3予	420,000	77,000	74,500	51,000	243.8	80
◇24. 3予	435,000	81,000	77,500	54,000	258.1	90
◇22.4~9	194,022	33,150	34,546	23,989	114.7	40
◇23.4~9予	210,000	40,000	38,500	26,800	128.1	45
会23. 3予	420,000	77,000	74,500	51,000	(22.11.9発表)	

【配当】	配当金(円)
21. 3	36
21. 9	37
22. 3	39
22. 9	40
23. 3予	40
23. 9予	45
24. 3予	45

予想配当利回り 0.94%
1株純資産(円)〈◇22. 9〉
1,815 (1,665)

【本社】651-0073神戸市中央区脇浜海岸通1-5-1 ☎078-265-0500
【支社】東京【支店】東京, 大阪, 仙台, 名古屋, 福岡, 北関東, 広島【営業所】13【事業所】神戸3, 他2【工場】神戸, 加古川, 小野
【従業員】〈22.9〉連9,248名 単2,528名(41.7歳)㊐835万円
【証券】㊤東京P ㊥野村, みずほ, 大和, 日興, いちよし, 三菱Uモル ㊀三菱U信 監トーマツ
【銀行】三菱U, 三井住友, みずほ
【仕入先】シーメンス
【販売先】アルフレッサ

2023年1集

https://www.sysmex.co.jp/

⇨(取監)橋本和正* 岩佐道秀*

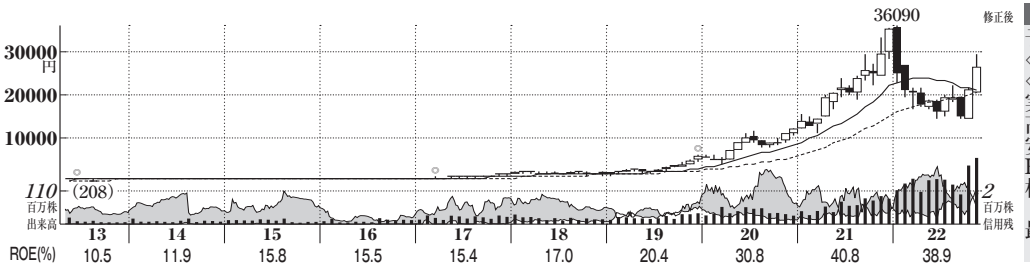

株価指標

予想PER	(倍)
〈23.6〉	62.4
〈24.6〉	40.4
実績PER	
高値平均	111.4
安値平均	35.1
PBR	31.80
株価(11/28)	2万5955円
最低購入額	259万5500円

【電気機器】 ➡前号並み ㊐会社比強気

6920 レーザーテック

【特色】UV光源は独占。マスクブランクス検査装置も半導体向けマスク欠陥検査装置が柱。EUV事業は半導体関連装置84、他製品2、サービス

【連結】14

【海外】89

〈22・6〉

【決算】6月 【設立】1962.8 【上場】1990.12

【連続最高益】主力のマスク検査装置は大手半導体メーカーの活発な先端開発競争受け成長続く。SiCウエハ検査装置も急拡大。円安も追い風。下期の新製品立ち上げ負担等こなし連続最高純益。配当性向35%。

【イスラエル】23年3月に現法設立、米顧客の同国拠点をサポート。先端ロジック半導体向け売上が約8割、市況軟化でも開発意欲旺盛。中国顧客僅少で米中対立は無風。

年月【資本異動】		万株
91. 8	分1→1.3	589
06. 4	分1→2	1,178
13. 7	分1→2	2,357
17. 4	分1→2	4,714
20. 1	分1→2	9,428

東証P	高値	安値
90~20	16400(91)	400(08)
21	35670(12)	11270(3)
22.1~11	36090(1)	14320(10)

	高値	安値	出来万株
22. 9	19470	14560	9,853
10	21410	14320	19,433
#11	29645	20505	23,983

【総還元性向】35.2%(3期平均35.2%)
【増減配回数】増9 減1 据0 無0
【四半期進捗率】3期平均11.0%
今期20.3%(+9.3pt)

【業種】電子デバイス製造装置
時価総額順位 3/55社
【比較会社】7729 東京精密, 7735 スクリンH, 8035 東京エレク

【株式】10/31 94,286千株
単位 100株 貸借
時価総額 24,472億円

【財務】〈連22.9〉 百万円

総資産	229,454
自己資本	73,598
自己資本比率	32.1%
資本金	931
利益剰余金	70,807
有利子負債	30,000

【指標等】 〈連22.6〉

ROE	38.9%	予51.0%
ROA	13.9%	予16.3%
調整1株益	275.3円	
最高純益(22.6)	24,850	
設備投資	54億	予230億
減価償却	34億	予 37億
研究開発	86億	予100億

【キャッシュフロー】 百万円

営業CF	▲3,464(10,488)
投資CF	▲5,387(▲3,703)
財務CF	2,149(▲4,242)
現金同等物	23,420(27,849)

【株主】㊐34,131名〈22.6〉 万株

日本マスター信託口	1,139(12.0)
日本カストディ信託口	423(4.4)
自社(自己株口)	410(4.3)
内山靖子	400(4.2)
内山洋	348(3.6)
CBNYフォー・デポジタリー・シェアホルダーズ	343(3.6)
BBH・UMB・WCM・フォーカスト・グロースF.	305(3.2)
三菱UFJ銀行	300(3.1)
内山秀	278(2.9)
前田せつ子	258(2.7)

〈外国〉32.3% 〈浮動株〉10.8%
〈投信〉 7.2% 〈特定株〉44.8%

【役員】(会)楠瀬治彦 (社)岡林理 (専)森泉幸一 (取)三原康司* 上出邦郎* 岩田宜子* (常監)浅見公一 (監)石黒美幸* 出雲栄一*
【連結】レーザーテック米国, 韓国, 台湾, 中国

【業績】(百万円)	売上高	営業利益	経常利益	純利益	1株益(円)	1株配(円)
連20. 6*	42,572	15,062	15,115	10,823	120.0	42.5
連21. 6	70,248	26,074	26,438	19,250	213.5	75
連22. 6	90,378	32,492	33,582	24,850	275.6	97
連23. 6予	150,000	48,000	48,000	37,500	415.8	129~146
連24. 6予	220,000	77,000	77,000	58,000	643.1	226
連21.7~12	36,929	12,803	13,122	9,735	108.0	32
連22.7~12予	63,000	22,000	22,000	16,000	177.4	52
連21.7~9	9,110	2,019	2,144	1,567	17.4	
連22.7~9	25,723	8,508	9,238	6,731	74.6	
会23. 6予	140,000	42,000	42,000	33,000	(22.8.5発表)	

【配当】	配当金(円)
20. 6	27
20.12	20
21. 6	55
21.12	32
22. 6	65
22.12予	52
23. 6予	77~94

予想配当利回り 0.50%
1株純資産(円)〈連22. 9〉 816.1 (806.5)

【本社】222-8552横浜市港北区新横浜2-10-1 ☎045-478-7111
【海外事業所】カリフォルニア, テキサス, アイダホ, バーモント, NY, オレゴン, ドレスデン, 華城, 新竹, 台南, 台中, 上海, 北京, 他
【従業員】〈22.6〉連662名 単374名(40.9歳)㊐1,448万円
【証券】㊐東京P 醫㈱日興(副)三菱Uモル, 丸三 ㊊三菱U信 監PwCあらた
【銀行】三菱U, 三井住友, 三菱U信
【仕入先】—
【販売先】TSMC

2023年1集

https://www.lasertec.co.jp/

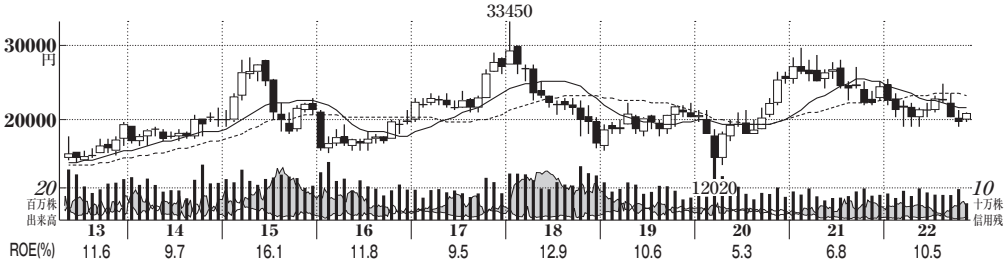

株価指標

予想PER	(倍)
〈23.3〉	23.7
〈24.3〉	22.1
実績PER	
高値平均	51.3
安値平均	27.4
PBR	2.42
株価(11/28)	2万445円
最低購入額	204万4500円

【電気機器】 ⬇前号比減額 ㊸会社比強気

6954 ファナック

【特色】工作機械用NC(数値制御)装置世界首位。配当性向60%産業用ロボットや小型マシニングセンタも。【連結事業】FA13、ロボマシン20、サービス36、ロボット8531【海外】〈22・3〉

【増益幅縮小】FAは拡大続いた中国での受注に減速感。が、EV関連投資背景にロボットが米中等で需要旺盛。部品や輸送費高騰が想定超で増益幅縮小も、会社修正計画慎重。24年3月期は部材不足緩和し豊富な受注残消化進む。価格転嫁浸透で採算改善。【自動化】鹿児島の隼人工場で協働ロボットを積極導入し、自動化を推進。ロボット製造は試験時間の短縮等で生産効率化図る。

【決算】3月 【設立】1972.5 【上場】1976.11

年月【資本異動】		万株
85.11	無1:0.2	18,524
86.11	無1:0.2	22,325
88.12	公1200万株(5550円)	23,732
21. 5	消却	20,190

東証P	高値	安値
76~20	33450(18)	635(76)
21	29700(2)	21720(10)
22.1~11	25480(1)	18740(3)

	高値	安値	出来万株
22. 9	23390	20150	1,555
10	21260	18850	1,924
#11	21000	19425	1,141

【総還元性向】60.2%(3期平均83.1%)
【増減配回数】増4 減6 据0 無0
【四半期進捗率】3期平均45.2%
今期52.1%(+6.9pt)

【業種】産業機械
時価総額順位 2/134社
【比較会社】6503 三菱電機, 6273 SMC, 6101 ツガミ

【株式】10/31 201,909千株
単位 100株 貸借
時価総額 41,280億円 225

【財務】〈連22.9〉 百万円

総資産	1,866,606
自己資本	1,617,079
自己資本比率	86.6%
資本金	69,014
利益剰余金	1,479,797
有利子負債	0

【指標等】 〈連22.3〉

ROE	10.5%	予10.2%
ROA	8.7%	予 8.8%
調整1株益		—円
最高純益(15.3)		207,599
設備投資	411億	予‥億
減価償却	470億	予‥億
研究開発	499億	予‥億

【キャッシュフロー】 億円

営業CF	1,255	(1,179)
投資CF	▲539	(▲167)
財務CF	▲891	(▲531)
現金同等物	5,746	(5,779)

【株主】㊐‥名〈22.9〉 万株

日本マスター信託口	4,662	(23.0)
日本カストディ信託口	1,949	(9.6)
自社(自己株口)	1,060	(5.2)
CBNYフォー・デポジタリー・シェアホルダーズ	441	(2.1)
JPモルガン・チェース・バンク380055	428	(2.1)
SSBTCクライアント	351	(1.7)
SSB・WT505234	338	(1.6)
JPMC385781	258	(1.2)
バンク・オブ・ニューヨーク・メロン140042	229	(1.1)
HSBC(香港)TSアジアンED	203	(1.0)

〈外国〉 ‥% 〈浮動株〉 ‥%
〈投信〉 ‥% 〈特定株〉49.1%

【役員】㈹稲葉善治 ㈳山口賢治 ㈹M. J. チコ 佃和夫* 山崎直子* ⇨欄外
【連結】ファナックアメリカ, ファナックヨーロッパ

【業績】(百万円)	売上高	営業利益	経常利益	純利益	1株益(円)	1株配(円)
連18. 3	726,596	229,604	249,525	181,957	938.7	563.2
連19. 3	635,568	163,297	183,459	154,163	795.3	1003.11特
連20. 3	508,252	88,350	102,816	73,371	381.9	300特
連21. 3	551,287	112,514	128,744	94,012	490.1	294.07
連22. 3	733,008	183,240	213,395	155,273	809.5	485.7
連23. 3予	825,000	195,000	225,000	165,000	862.5	517.5
連24. 3予	850,000	210,000	240,000	177,000	925.2	555.12
連22.4~9	416,128	94,671	115,547	84,214	440.0	264.02
連23.4~9予	417,000	101,000	120,000	88,000	460.0	276
会23. 3予	805,700	181,700	217,000	159,500	(22.10.27発表)	

【配当】	配当金(円)
21. 3	206.14
21. 9	246.02
22. 3	239.68
22. 9	264.02
23. 3予	253.48
23. 9予	276
24. 3予	279.12

予想配当利回り 2.53%
1株純資産(円)〈連22. 9〉 8,453 (8,007)

【本社】401-0597山梨県南都留郡忍野村忍草字古馬場3580 ☎0555-84-5555
【支社】日野, 名古屋 【支店】大阪, 北海道, 東北, 筑波, 前橋, 越後, 白山, 中国, 広島, 九州
【工場】本社, 壬生, 筑波, 隼人
【従業員】〈22.3〉連8,675名 単4,257名(40.3歳)㊐1,248万円
【証券】㊐東京P 醫㈱みずほ㈱日興, 野村 ㊐東証代 監EY新日本
【銀行】—
【仕入先】—
【販売先】—

2023年1集

https://www.fanuc.co.jp/

⇨㈹魚住弘人* ㈹監小針克夫 三村勝也 今井康夫* 横井秀俊* 富田美栄子*

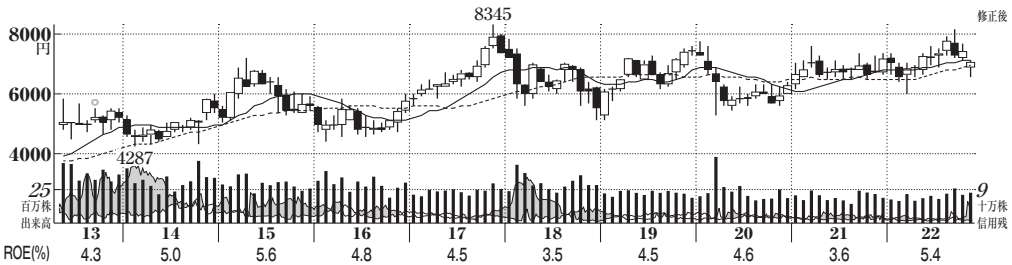

株価指標

予想PER	(倍)
〈23.3〉	14.7
〈24.3〉	14.6
実績PER	
高値平均	24.9
安値平均	18.2
PBR	0.82
株価(11/28)	7029円
最低購入額	70万2900円

6971 京セラ（きょう）

【特色】コンデンサーなど電子部品大手。太陽電池モジュール、通信機器、複写機など多角化経営を標榜。【連結事業】コアコンポーネント29、電子部品18、ソリューション54、他1【海外】67〈22・3〉

【増配】5G需要など受け半導体向け部品の需要強く、製造装置用セラミック部品やパッケージ伸長。電子部品も高水準。スマホ下振れだが円安追い風に増益。24年3月期は半導体関連部品が高原。

【増産】鹿児島県霧島市の工場で24年5月に新棟稼働、積層セラミックコンデンサーの生産能力を2割増強。22年10月ベトナム工場で新棟開設、複合機を安定供給。

【決算】3月 【設立】1959.4 【上場】1971.10

【電気機器】 ➡前号並み ㊸会社比強気

年月【資本異動】		万株
02. 8	交換	19,130
03. 8	交換	19,130
13.10	分1→2	38,261
14. 2	消却	37,761
16. 8	合併	37,761

東証P	高値	安値
71~20	**28000**(00)	**590**(71)
21	7610(3)	6216(1)
22.1~11	8211(9)	6055(3)

	高値	安値	出来万株
22. 9	**8211**	7252	2,589
10	7677	7181	2,108
#11	7167	**6605**	2,470

【総還元性向】60.0%(3期平均56.7%)
【増減配回数】増7 減1 据2 無0
【四半期進捗率】3期平均48.4%
今期44.0%(▲4.4pt)

【業種】電子部品・産業用電子機器
時価総額順位 6／242社
【比較会社】6752 パナソニク, 7751 キヤノン, 6753 シャープ

【株式】10/31 377,618千株
単位 100株 貸借 優待
時価総額 26,542億円 225

【財務】〈◇22.9〉 百万円

総資産	4,149,994
自己資本	3,079,279
自己資本比率	74.2%
資本金	115,703
利益剰余金	1,888,971
有利子負債	95,333

【指標等】 〈◇22.3〉

ROE	5.4%	予5.6%
ROA	3.8%	予4.1%
調整1株益		—円
最高純益(22.3)		148,414
設備投資	1,517億	予2,000億
減価償却	902億	予1,200億
研究開発	841億	予 950億

【キャッシュフロー】 億円

営業CF	2,019	(2,208)
投資CF	▲794	(▲1,837)
財務CF	▲1,114	(▲809)
現金同等物	4,141	(3,867)

【株主】㊫41,546名〈22.9〉 万株

日本マスター信託口	8,172(21.6)
日本カストディ信託口	3,293(8.7)
自社(自己株口)	1,870(4.9)
京都銀行	1,443(3.8)
SSBTC・クライアント・オムニバス・アカウント	1,086(2.8)
稲盛和夫	1,021(2.7)
公益財団法人稲盛財団	936(2.4)
自社株投資会	665(1.7)
ステートストリートBウエストトリーティ505234	571(1.5)
ナッツ・クムコ	563(1.4)

〈外国〉32.3% 〈浮動株〉4.7%
〈投信〉20.6% 〈特定株〉52.0%

【役員】(会)山口悟郎 (社)谷本秀夫 (取)触浩 伊奈憲彦 嘉野浩市 青木昭一 青山敦* 古家野晶子* 垣内永次*
(常監)小山繁 ⇨欄外
【連結】京セラドキュメントソリューションズ

【業績】(百万円)	売上高	営業利益	税前利益	純利益	1株益(円)	1株配(円)
◎18. 3	1,577,039	95,575	131,866	81,789	222.4	120
◇19. 3	1,623,710	94,823	140,610	103,210	284.9	140記
◇20. 3	1,599,053	100,193	148,826	107,721	297.4	160
◇21. 3	1,526,897	70,644	117,559	90,214	248.9	140
◇22. 3	1,838,938	148,910	198,947	148,414	411.2	180
◇23. 3予	2,080,000	181,000	220,000	172,000	479.2	200
◇24. 3予	2,090,000	182,500	221,500	173,200	482.6	200~210
◇22.4~9	1,012,172	76,488	104,311	75,586	210.6	100
◇23.4~9予	1,020,000	77,500	105,300	76,300	212.6	100
会23. 3予	2,000,000	174,000	220,000	154,000	(22.4.28発表)	

【配当】	配当金(円)
21. 3	80
21. 9	90
22. 3	90
22. 9	100
23. 3予	100
23. 9予	100
24. 3予	100~110

予想配当利回り 2.85%
1株純資産(円)〈◇22. 9〉 8,579 (8,001)

【本社】 612-8501京都市伏見区竹田鳥羽殿町6 ☎075-604-3500
【事業所】東京, 横浜, 他
【営業所】名古屋, 九州, 他
【工場】滋賀, 鹿児島, 北海道, 他
【従業員】〈22.9〉連82,300名 単20,427名(40.5歳)㊐725万円
【証券】㊐東京P ㊐㈱大和(副)日興, みずほ 名三菱U信 監PwC京都
【銀行】京都, 三菱U, 三井住友, みずほ
【仕入先】松田産業
【販売先】デンソー

2023年1集

https://www.kyocera.co.jp/

⇨(常監)西村裕司 (監)坂田均* 秋山正明*

優待 自社グループ製品割引

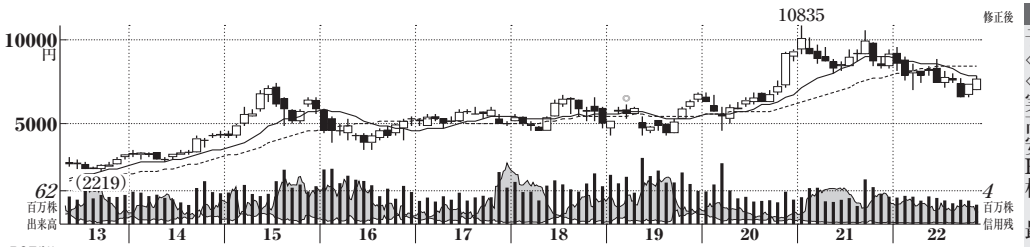

株価指標

予想PER	(倍)
〈23.3〉	16.1
〈24.3〉	15.5
実績PER	
高値平均	25.0
安値平均	14.3
PBR	1.98
株価(11/28)	7571円
最低購入額	75万7100円

6981 (株)村田製作所

【特色】電子部品大手。世界トップのセラミックコンデンサーが主柱。原料からのセラミック技術に強み。【連結事業】コンポーネント76(32)、モジュール23(11)【海外】91(9)他0

〈22・3〉

【一転減益】コンデンサーは北米スマホ向け堅調だが中国市場低迷が想定より長期化。自動車向けの増加や円安追い風も及ばず一転営業減益に減額。連続増配。24年3月期は中国向け回復のうえ自動車伸び、反発。【増強】中国・無錫工場で445億円かけ新棟建設、コンデンサー向けシート増強(24年4月竣工)。国内や東南アジアと複数拠点で生産増強進め、今後の需要増に対応。

【決算】3月 【設立】1950.12 【上場】1963.3

年月【資本異動】		万株
13. 8	交換	22,526
16. 5	交換	22,526
17. 7	現物出資	22,527
17.10	交換	22,527
19. 4	分1→3	67,581

東証P	高値	安値
63~20	**25610**(99)	**56**(65)
21	10835(1)	7994(5)
22.1~11	9542(1)	6604(9)

	高値	安値	出来万株
22. 9	7759	**6604**	4,532
10	7348	6634	4,372
#11	**7830**	6933	3,881

【総還元性向】26.5%(3期平均30.5%)
【増減配回数】増9 減0 据1 無0
【四半期進捗率】3期平均47.4%
今期51.3%(+3.9pt)

【業種】電子部品・産業用電子機器
時価総額順位 3/242社
【比較会社】6762 TDK, 6976 太陽誘電

【株式】10/31 675,814千株
単位 100株 貸借
時価総額 51,165億円 225
【財務】〈◎22.9〉 百万円
総資産 2,944,918
自己資本 2,403,361
自己資本比率 81.6%
資本金 69,444
利益剰余金 2,139,936
有利子負債 111,116
【指標等】 〈◎22.3〉
ROE 15.0% 予12.4%
ROA 11.2% 予10.1%
調整1株益 —円
最高純益(22.3) 314,124
設備投資 1,527億 予2,100億
減価償却 1,555億 予1,600億
研究開発 1,112億 予1,210億
【キャッシュフロー】 億円
営業CF 4,214(3,735)
投資CF ▲2,123(▲1,502)
財務CF ▲1,175(▲1,181)
現金同等物 5,120(4,076)

【株主】(単)127,781名〈22.9〉 万株
日本マスター信託口 11,053(16.3)
自社(自己株口) 4,609(6.8)
日本カストディ信託口 4,166(6.1)
SSBTC・クライアント・オムニバス・アカウント 1,911(2.8)
日本生命保険 1,656(2.4)
京都銀行 1,578(2.3)
明治安田生命保険 1,572(2.3)
ステートストリートBウエストトリーティ505234 1,011(1.4)
滋賀銀行 840(1.2)
みずほ銀行 829(1.2)
〈外国〉35.4% 〈浮動株〉7.0%
〈投信〉11.5% 〈特定株〉43.9%
【役員】(会)村田恒夫 (社)中島規巨 (取)岩坪浩 南出雅範 安田結子* 西島剛志* (取監) 小澤芳郎 ⇨欄外
【連結】福井村田製作所, 出雲村田製作所, 金沢村田製作所

【業績】(百万円)	売上高	営業利益	税前利益	純利益	1株益(円)	1株配(円)
◎18. 3*	1,371,842	162,146	167,801	146,086	228.6	86.7
◎19. 3*	1,575,026	266,807	267,316	206,930	323.5	93.3
◎20. 3	1,534,045	253,247	254,032	183,012	286.1	97
◎21. 3	1,630,193	313,240	316,417	237,057	370.5	115
◎22. 3	1,812,521	424,060	432,702	314,124	491.0	130
◎23. 3予	1,820,000	380,000	399,000	297,000	471.6	150
◎24. 3予	1,880,000	406,000	413,000	308,000	489.1	150~160
◎22.4~9	920,224	194,974	213,162	160,356	252.7	75
◎23.4~9予	930,000	200,000	206,000	155,000	246.1	75~80
会23. 3予	1,820,000	380,000	399,000	297,000	(22.10.31発表)	

【配当】	配当金(円)
21. 3	60
21. 9	60
22. 3	70
22. 9	75
23. 3予	75
23. 9予	75~80
24. 3予	75~80
予想配当利回り	1.98%
1株純資産(円)〈◎22. 9〉	3,817 (3,538)

【本社】617-8555京都府長岡京市東神足1-10-1 ☎075-951-9111
【支社】東京
【事業所】八日市, 野洲, 横浜, 長岡

【従業員】〈22.9〉連76,711名 単10,095名(40.1歳)(至)797万円
【証券】(上)東京P, SIN (醫)(主)野村(副)日興, みずほ (名)みずほ信 (監)トーマツ
【銀行】みずほ, 三井住友, 京都, 滋賀
【仕入先】—
【販売先】—

2023年1集

⇨(取監)神林比洋雄* 山本高稔* 宗像直子*

http://www.murata.com/

⬇前号比減額

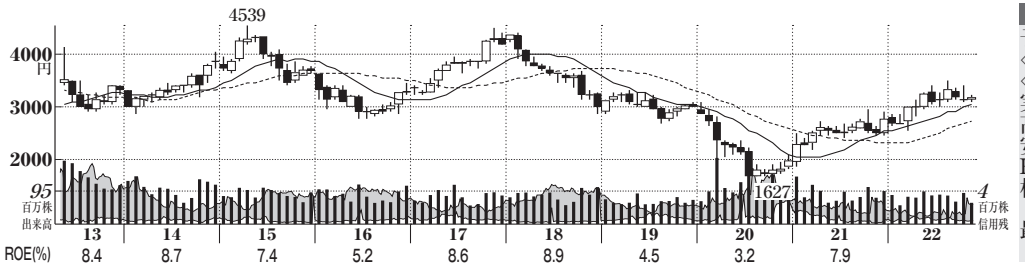

株価指標

予想PER	(倍)
〈22.12〉	12.9
〈23.12〉	12.3
実績PER	
高値平均	27.3
安値平均	17.5
PBR	1.04
株価(11/28)	3188円
最低購入額	31万8800円

【電気機器】 ➡前号並み

7751 キヤノン

【特色】カメラ、複合機の最大手。ミラーレスカメラ、医療機器も展開。半導体露光装置、監視カメラ、プリンティング、イメージング、インダストリアル他。

【連結事業】(12/31)メディカル55(12/31)、イメージング14(6/30)、インダストリア76(8/31)

【海外】〈21・12〉1319

【決算】12月 【設立】1937.8 【上場】1949.5

年月【資本異動】		万株
06. 7	分1→1.5	133,332
10. 5	交換	133,376
10.10	交換	133,376
17. 6	交換	133,376
19. 7	交換	133,376

東証P	高値	安値
49~20	9020(06)	50(49)
21	2938(10)	1876(1)
22.1~11	3516(8)	2538.5(3)

	高値	安値	出来万株
22. 9	3353	3121	6,465
10	3392	3085	8,958
#11	3244	3107	6,630

【総還元性向】48.7%(3期平均128.4%)
【増減配回数】増4 減1 据5 無0
【四半期進捗率】3期平均58.0%
今期66.5%(+8.5pt)

【業種】事務機器
時価総額順位 1/22社
【比較会社】4901 富士フHD, 7731 ニコン, 7752 リコー

【株式】10/31 1,333,763千株
単位 100株 貸借
時価総額 42,520億円 225
【財務】〈◎22.9〉 百万円
総資産 5,301,056
自己資本 3,122,629
自己資本比率 58.9%
資本金 174,762
利益剰余金 3,644,401
有利子負債 423,104
【指標等】 〈◎21.12〉
ROE 7.9% 予8.0%
ROA 4.5% 予4.7%
調整1株益 205.3円
最高純益(07.12) 488,332
設備投資 1,790億 予2,100億
減価償却 2,212億 予2,200億
研究開発 2,873億 予3,000億
【キャッシュフロー】 億円
営業CF 4,510(3,338)
投資CF ▲2,072(▲1,554)
財務CF ▲2,673(▲1,834)
現金同等物 4,013(4,076)

【株主】(単)386,042名〈22.6〉 万株
自社(自己株口) 30,361(22.7)
日本マスター信託口 17,907(13.4)
日本カストディ信託口 7,168(5.3)
みずほ銀行 2,255(1.6)
ステートストリートBウエストトリーティ505234 2,072(1.5)
SMBC日興証券 2,023(1.5)
第一生命保険 1,928(1.4)
モクスレイ&Co. 1,915(1.4)
大林組 1,652(1.2)
JPモルガン証券 1,493(1.1)
〈外国〉18.6% 〈浮動株〉14.8%
〈投信〉 8.7% 〈特定株〉51.5%
【役員】(会・社)御手洗冨士夫
(副社)田中稔三 本間利夫 (取)
齊田國太郎* 川村雄介*
(常監)柳橋勝人 佐藤宏明 (監)
田中豊* 吉田洋* ⇨欄外
【連結】キヤノンマーケティングジャパン, キヤノン電子

【高水準】複合機の部材不足長期化。プリンタも需要一服。だが、好採算のカメラが想定超の拡大、円安効果も大きく上振れ。23年12月期はインクなど利益率高い消耗品の販売回復。カメラ向け交換レンズ需要の好調継続。露光装置も供給拡大して高水準。

【新工場】500億円投じ宇都宮に半導体露光装置の工場建設、25年春稼働予定。生産能力倍増。ナノインプリント機生産も視野。

【業績】(百万円)	売上高	営業利益	税前利益	純利益	1株益(円)	1株配(円)
◎19.12	3,593,299	174,667	195,740	125,105	116.9	160
◎20.12	3,160,243	110,547	130,280	83,318	79.4	80
◎21.12	3,513,357	281,918	302,706	214,718	205.4	100
◎22.12予	4,090,000	385,000	367,000	250,000	246.2	120
◎23.12予	4,200,000	400,000	410,000	263,000	259.0	120~130
◎22.1~6	1,878,149	174,615	152,893	105,000	100.8	60
◎23.1~6予	1,930,000	180,000	180,000	122,000	120.1	60~65
◎21.1~9	2,557,908	206,561	231,147	154,920	148.2	
◎22.1~9	2,874,239	256,055	231,969	159,118	153.7	
会22.12予	4,090,000	385,000	367,000	250,000	(22.10.26発表)	

【配当】	配当金(円)
20.12	40
21. 6	45
21.12	55
22. 6	60
22.12予	60
23. 6予	60~65
23.12予	60~65

予想配当利回り 3.76%
1株純資産(円)〈◎22. 9〉
3,075 (2,748)

【本社】146-8501東京都大田区下丸子3-30-2 ☎03-3758-2111
【工場】宇都宮, 取手, 他

【従業員】〈22.9〉連184,126名 単‥名(44.9歳)(年)759万円
【証券】(上)4市場, NY (野)野村, 大和, 日興, みずほ (名)みずほ信 (監)トーマツ
【銀行】みずほ, 三菱U, 三井住友
【仕入先】—
【販売先】HP

https://global.canon/

2023年1集

⇨(監)樫本浩一*

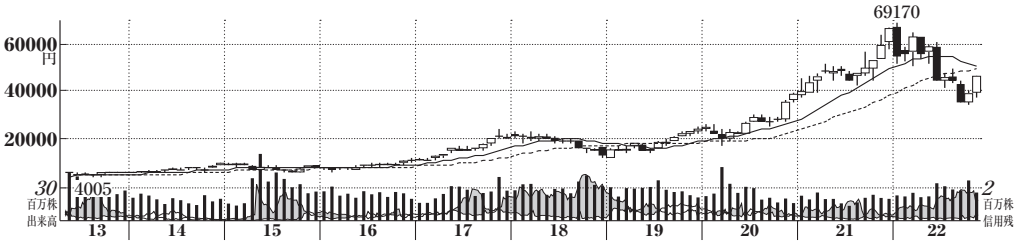

株価指標

予想PER	(倍)
〈23.3〉	17.7
〈24.3〉	19.4
実績PER	
高値平均	25.7
安値平均	13.0
PBR	4.78
株価(11/28)	4万5300円
最低購入額	453万円

【電気機器】

8035 東京エレクトロン（とうきょう）

【特色】半導体製造装置で世界3位。コータデベロッパー、エッチング装置、成膜装置など前工程に強み。【連結事業】半導体製造装置97(34)、FPD製造装置88(7)、他0(3)【海外】〈22・3〉

【一転減益】半導体製造装置はPC、スマホ需要減退でメモリー設備投資が急減。米規制で中国顧客の先端投資抑制も逆風。ロジック向け底堅いが一転営業減益。60周年配。24年3月期は上期を底に装置需要調整。

【米中対立】米装置メーカーの先端装置が中国へ輸出禁止、つれて当社先端装置の需要も急縮小。次世代後工程技術のウエハボンディング装置がNAND1社に採用。

【決算】3月 【設立】1963.11 【上場】1980.6

年月	【資本異動】	万株
90.11	無1:0.2	14,677
97. 5	分1→1.1	16,565
20. 2	消却	15,721

東証P	高値	安値
80~20	38880(20)	**1280**(87)
21	66990(12)	37520(1)
22.1~11	**69170**(1)	34550(10)

	高値	安値	出来万株
22. 9	43980	35070	2,766
10	40480	**34550**	3,680
#11	**46780**	37620	2,746

【総還元性向】50.2%(3期平均78.4%)
【増減配回数】増7 減3 据0 無0
【四半期進捗率】3期平均45.0%
今期64.1%(+19.1pt)

【業種】電子デバイス製造装置
時価総額順位 1/55社
【比較会社】7735 スクリンH, 7729 東京精密

【株式】10/31 157,210千株
単位 100株 貸借 225
時価総額 71,216億円

【財務】〈連22.9〉 百万円

総資産	2,138,073
自己資本	1,479,333
自己資本比率	69.2%
資本金	54,961
利益剰余金	1,252,548
有利子負債	0

【指標等】 〈連22.3〉

ROE	37.2%	予27.0%
ROA	23.1%	予18.7%
調整1株益	2,794円	
最高純益(22.3)	437,076	
設備投資	572億	予 750億
減価償却	367億	予 460億
研究開発	1,582億	予1,900億

【キャッシュフロー】 億円

営業CF	2,833	(1,458)
投資CF	▲556	(▲182)
財務CF	▲1,672	(▲1,145)
現金同等物	3,356	(2,659)

【株主】Ⓜ38,548名〈22.9〉 万株

日本マスター信託口	4,230(26.9)
日本カストディ信託口	1,661(10.5)
JPモルガン・チェース・バンク385632	614(3.9)
TBSHLD	580(3.6)
ステートストリートBウエストトリーティ505234	264(1.6)
日本カストディ信託口4	237(1.5)
JPモルガン証券	212(1.3)
SSBTCクライアント	203(1.2)
JPMC385781	198(1.2)
BNYM・BNY・LSCBRD	174(1.1)

〈外国〉37.6% 〈浮動株〉6.4%
〈投信〉24.8% 〈特定株〉53.7%

【役員】(社)河合利樹 (副社)佐々木貞夫 (取)布川好一 佐々木道夫* 江田麻季子* ⇨欄外

【連結】東京エレクトロン テクノロジーソリューションズ, 東京エレクトロン九州

【業績】(百万円)	売上高	営業利益	経常利益	純利益	1株益(円)	1株配(円)
連18. 3	1,130,728	281,172	280,737	204,371	1,245	624
連19. 3	1,278,240	310,571	321,662	248,228	1,514	758
連20. 3	1,127,286	237,292	244,979	185,206	1,171	588
連21. 3	1,399,102	320,685	322,103	242,941	1,562	781
連22. 3	2,003,805	599,271	601,724	437,076	2,808	1403
連23. 3予	2,100,000	546,000	549,000	400,000	2,563	1482記
連24. 3予	2,000,000	500,000	500,000	364,000	2,333	1167
連22.4~9	1,182,897	350,165	353,319	267,346	1,715	857
連23.4~9予	900,000	190,000	190,000	138,000	884.4	443
会23. 3予	2,100,000	546,000	549,000	400,000	(22.11.10発表)	

【配当】	配当金(円)
21. 3	421
21. 9	643
22. 3	760
22. 9	857
23. 3予	625
23. 9予	443
24. 3予	724

予想配当利回り 3.27%
1株純資産(円)〈連22. 9〉
9,481 (8,572)

【本社】107-6325東京都港区赤坂5-3-1 赤坂Bizタワー ☎03-5561-7000
【支社】大阪, 九州
【事業所】府中テクノロジーセンター, 山梨(藤井, 穂坂), TEL デジタル デザイン スクエア
【従業員】〈22.9〉連16,859名 単1,920名(44.0歳)㊐1,285万円
【証券】㊐東京P ㊐(主)野村(副)大和, 日興, 三菱Uモル ㊐三井住友信 ㊐あずさ
【銀行】三菱U, 三井住友
【仕入先】—
【販売先】—

2023年1集

https://www.tel.co.jp/

⇨(取)市川佐知子* (常監)原田芳輝 田原計志 (監)和貝享介* 濵正孝* 三浦亮太*

⬇前号比減額

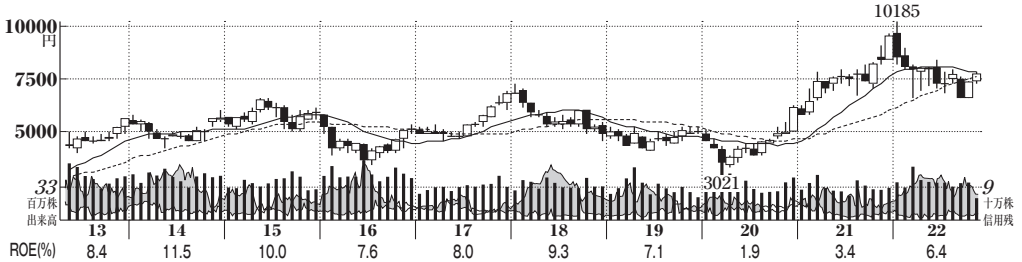

株価指標

予想PER	(倍)
〈23.3〉	15.3
〈24.3〉	12.4
実績PER	
高値平均	45.8
安値平均	24.5
PBR	1.35
株価(11/28)	7684円
最低購入額	76万8400円

【輸送用機器】 ⬇前号比減額

6902 (株)デンソー

【特色】自動車部品で国内最大、世界2位。トヨタ系。熱機器・エンジン・駆動系など広範囲。技術力に定評。【連結事業】自動車部品等・日本43(5)、同・北米21(0)、同・欧州9(▲1)、同・アジア26(9)、他1(20)、【海外】58%〈22・3〉

【決算】3月 【設立】1949.12 【上場】1951.12

【連続増配】パワトレや予防安全軸に部品数量増。販価是正や合理化貢献。円安寄与。ただ上期の車減産が想定超。部材費など費用負担重く、営業増益幅やや縮小。最高純益。24年3月期は数量増と販価上昇で続伸。

【種まき】トヨタやNTTなど日本企業8社で次世代半導体の量産会社設立、安定供給へ布石。検知角度を広角化した画像センサーがスバル「クロストレック」に新採用。

年月【資本異動】		万株
90. 5	無1:0.1	82,619
17. 3	交換	79,406
18. 4	合併	79,406
18.11	消却	78,794
21. 4	交換	78,794

東証P	高値	安値
51~20	7218(18)	54(51)
21	9575(12)	5700(1)
22.1~11	10185(1)	6549(9)

	高値	安値	出来万株
22. 9	7585	6549	3,701
10	7390	6600	3,758
#11	7817	7178	2,361

【総還元性向】84.9%(3期平均110.3%)
【増減配回数】増7 減0 据3 無0
【四半期進捗率】3期平均73.7%
今期32.4%(▲41.3pt)

【業種】自動車部品
時価総額順位 1/124社
【比較会社】7203 トヨタ自, 6444 サンデン

【株式】10/31 787,944千株
単位 100株 貸借
時価総額 60,545億円 225
【財務】〈◇22.9〉 百万円
総資産 7,346,338
自己資本 4,280,694
自己資本比率 58.3%
資本金 187,457
利益剰余金 3,071,043
有利子負債 1,002,032
【指標等】 〈◇22.3〉
ROE 6.4% 予8.8%
ROA 3.6% 予5.1%
調整1株益 —円
最高純益(18.3) 320,561
設備投資 3,539億 予3,650億
減価償却 3,354億 予3,550億
研究開発 4,976億 予5,500億
【キャッシュフロー】 億円
営業CF 3,956(4,372)
投資CF ▲3,015(▲3,959)
財務CF ▲1,595(2,386)
現金同等物 8,678(8,973)

【株主】(単)75,467名〈22.9〉 万株

トヨタ自動車	18,094(22.9)
日本マスター信託口	9,165(11.6)
豊田自動織機	6,937(8.8)
日本カストディ信託口	3,795(4.8)
自社(自己株口)	3,359(4.2)
トヨタ不動産	3,330(4.2)
日本生命保険	2,166(2.7)
自社従業員持株制度会	1,285(1.6)
アイシン	1,254(1.5)
SSBTC・クライアント・オムニバス・アカウント	784(0.9)

〈外国〉19.8% 〈浮動株〉4.1%
〈投信〉9.5% 〈特定株〉63.6%
【役員】(社)有馬浩二 (副社)篠原幸弘 (取)伊藤健一郎 松井靖 豊田章男 櫛田誠希* 三屋裕子* J.シュメルザイス*
(常監)桑村信吾 ⇨欄外
【連結】デンソーテン, デンソーエレクトロニクス

【業績】(百万円)	売上高	営業利益	税前利益	純利益	1株益(円)	1株配(円)
◇18. 3	5,108,291	412,676	449,903	320,561	410.5	130
◇19. 3	5,362,772	316,196	356,031	254,524	326.5	140
◇20. 3	5,153,476	61,078	89,631	68,099	87.9	140
◇21. 3	4,936,725	155,107	193,753	125,055	161.4	140
◇22. 3	5,515,512	341,179	384,808	263,901	342.8	165
◇23. 3予	6,310,000	480,000	523,000	378,000	502.6	180
◇24. 3予	6,600,000	600,000	643,000	465,000	618.3	180~190
◇22.4~9	3,020,114	155,413	170,644	105,798	138.7	90
◇23.4~9予	3,180,000	257,000	278,000	200,000	265.9	90
会23. 3予	6,310,000	480,000	523,000	378,000	(22.10.28発表)	

【配当】	配当金(円)
21. 3	70
21. 9	80
22. 3	85
22. 9	90
23. 3予	90
23. 9予	90
24. 3予	90~100

予想配当利回り 2.34%
1株純資産(円)〈◇22. 9〉 5,675 (5,632)

【本社】448-8661愛知県刈谷市昭和町1-1
☎0566-25-5511
【支社】東京【支店】東京, 大阪, 広島【工場】安城, 西尾, 高棚, 大安, 幸田, 豊橋他【先端技術研究所】日進【テストセンター】額田
【従業員】〈22.9〉連166,395名 単44,931名(44.2歳)(主)786万円
【証券】(上)東京P, 名古屋P (幹)(主)野村(副)三菱Uモル, 日興, みずほ, 大和 (名)三菱U信 (監)トーマツ
【銀行】三菱U, 三井住友
【仕入先】—
【販売先】トヨタ自動車, ホンダ

2023年1集

https://www.denso.com/jp/ja/

⇨(常監)丹羽基実 (監)後藤靖子* 喜多村晴雄*

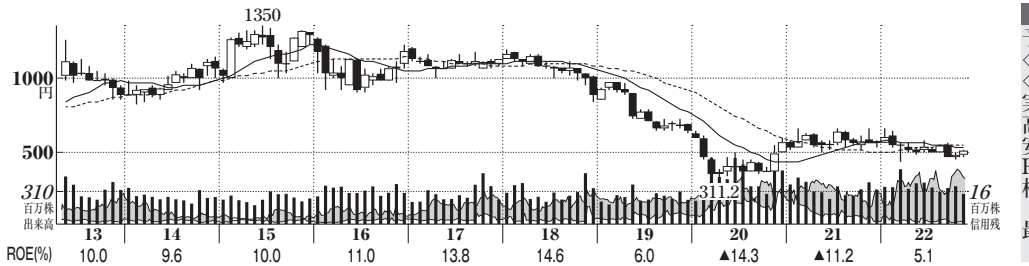

株価指標

予想PER	(倍)
〈23.3〉	12.7
〈24.3〉	6.0
実績PER	
高値平均	11.9
安値平均	7.9
PBR	0.38
株価(11/28)	502円
最低購入額	5万200円

【輸送用機器】 ⬆前号比増額

7201 日産自動車 (にっさんじどうしゃ)

【特色】自動車大手。仏ルノー・三菱自と3社で企業連合。30年早期に主要市場の全新型車電動車に。【連結事業】自動車88(▲2)、販売金融12(36)【海外】82〈22・3〉

【回復進む】世界販売370万台(4・5%減)に下振れ。鋼材等の原材料高重い。ただ、円安の利益押し上げ想定超。前号より営業増益幅拡大。ロシア撤退特損。24年3月期は半導体不足緩和が進み、販売復調。【連合見直し】仏ルノーによる出資比率43%の引き下げとルノーEV会社参画を並行協議。グリーンローンを活用し2000億円調達、EV開発等に充て電動化対応強化。

【決算】3月 【設立】1933.12 【上場】1951.1

年月【資本異動】		万株
84. 5	無1:0.1	212,624
99. 5	三者14.64億株(400円)	397,729
12. 3	交換	452,071
16.12	消却	422,071

東証P	高値	安値
51~20	1700(89)	48(51)
21	664.5(2)	501(5)
22.1~11	650(1)	436.5(3)

	高値	安値	出来万株
22. 9	558.2	459.6	34,253
10	491	441.1	36,034
#11	510.9	472.4	30,722

【総還元性向】9.3%(3期平均9.3%)
【増減配回数】増8 減1 据0 無1
【四半期進捗率】3期平均56.3%*
今期43.5%(▲12.8pt)

【業種】自動車
時価総額順位 4/8社
【比較会社】7203トヨタ自, 7267ホンダ, 7269スズキ

【株式】10/31 4,220,715千株
単位 100株 貸借 優待
時価総額 21,187億円 225
【財務】〈連22.9〉 百万円

総資産	17,598,301
自己資本	5,108,617
自己資本比率	29.0%
資本金	605,814
利益剰余金	3,887,594
有利子負債	7,088,439

【指標等】 〈連22.3〉

ROE	5.1%	予3.0%
ROA	1.3%	予0.9%
調整1株益		一円
最高純益(18.3)		746,892
設備投資	3,450億	予4,400億
減価償却	2,894億	予3,350億
研究開発	4,841億	予5,500億

【キャッシュフロー】 億円

営業CF	8,471	(13,227)
投資CF	▲1,468	(▲3,691)
財務CF	▲10,926	(▲6,396)
現金同等物	17,926	(20,340)

【株主】(単)539,910名〈22.9〉 万株

ルノー	183,183(43.4)
日本マスター信託口	37,924(8.9)
チェース(ロンドン)	12,638(2.9)
日本カストディ信託口	9,825(2.3)
GIC・プライベート・リミテッドC	4,249(1.0)
SSB・WT505234	4,067(0.9)
日本生命保険	3,782(0.8)
モクスレイ&Co.	2,787(0.6)
JPMC385781	2,596(0.6)
自社(自己株口)	2,511(0.5)

〈外国〉65.9% 〈浮動株〉8.7%
〈投信〉4.9% 〈特定株〉62.4%

【取締】(取)木村康* J.スナール 豊田正和* ⇨欄外
【執行】(代執)内田誠 A.グプタ (執)S.マー ⇨欄外
【連結】北米日産会社, 欧州日産自動車会社, 日産自動車九州

【業績】(百万円)	売上高	営業利益	経常利益	純利益	1株益(円)	1株配(円)
連18. 3	11,951,169	574,760	750,302	746,892	191.0	53
連19. 3	11,574,247	318,224	546,498	319,138	81.6	57
連20. 3	9,878,866	▲40,469	44,049	▲671,216	▲171.5	10
連21. 3	7,862,572	▲150,651	▲221,230	▲448,697	▲114.7	0
連22. 3	8,424,585	247,307	306,117	215,533	55.1	5
連23. 3予	10,900,000	360,000	425,000	155,000	39.6	5~10
連24. 3予	11,500,000	420,000	475,000	330,000	84.2	5~10
連22.4~9	4,662,250	156,608	196,933	64,475	16.5	0
連23.4~9予	4,700,000	170,000	210,000	70,000	17.9	0
会23. 3予	10,900,000	360,000	‥	155,000	(22.11.9発表)	

【配当】	配当金(円)
19. 3	28.5
19. 9	10
20. 3	0
21. 3	0
22. 3	5
23. 3予	5~10
24. 3予	5~10
予想配当利回り	1.00%
1株純資産(円)〈連22. 9〉	1,304 (1,170)

【本社事務所】220-8686横浜市西区高島1-1-1 ☎045-523-5523
【本店】横浜市神奈川区宝町2
【工場】追浜, 栃木, 横浜, いわき
【従業員】〈22.9〉連134,153名 単23,769名(41.9歳)(単)811万円
【証券】(上)東京P (幹)日興, みずほ, 三菱Uモル (名)三井住友信 (監)EY新日本
【銀行】みずほ, 三菱U, 三井住友, 三井住友信, 政策
【仕入先】—
【販売先】—

2023年1集

http://www.nissan.co.jp/

⇨【取締】(取)井原慶子* 永井素夫* B.デルマス* A.ハウス* J.ロジャーズ* P.フルーリォ 内田誠 A.グプタ 坂本秀行
【執行】(執)坂本秀行 星野朝子 中畔邦雄

優待 新車購入時特典

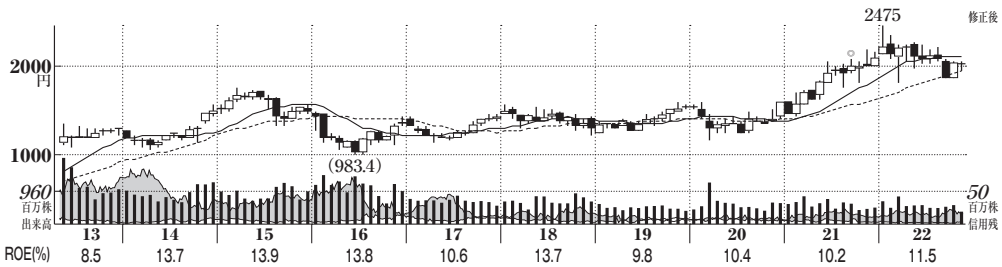

株価指標

予想PER	(倍)
〈23.3〉	10.3
〈24.3〉	10.0
実績PER	
高値平均	11.3
安値平均	7.8
PBR	0.99
株価(11/28)	2033円
最低購入額	20万3300円

【輸送用機器】 ⬇前号比減額 ㊸会社比強気

7203 トヨタ自動車 (じどうしゃ)

【特色】4輪世界首位。国内シェア3割超。日野、ダイハツを傘下。SUBARU、マツダ、スズキと提携。【連結事業】自動車91(8)、金融7(28)、他2(4)【海外】80 〈22・3〉

【下振れ】納期遅れで世界販売104万台に下振れ。好採算SUV増や円安貢献。だが資材費高騰影響1・65兆円に膨らむ。合理化などで補えず、前号比営業減益幅拡大。24年3月期は自動車生産上向き急反発。

【団結】NTTやソニーと次世代半導体の国内生産へ新会社設立、安定供給へ布石。新型EV「bZ4X」の国内サブスク申し込みを再開。ロシアの生産事業終了を決定。

【決算】3月 【設立】1937.8 【上場】1949.5

年月【資本異動】		万株
16. 8	交換	338,509
20. 1	交換	331,009
21. 4	消却	326,299
21.10	分1→5	1,631,498

東証P	高値	安値
49~20	8783(15)	21(50)
21	10460(9)	1818(10)
22.1~11	2475(1)	1805(3)

	高値	安値	出来万株
22. 9	2089.5	1871	50,754
10	2059.5	1878.5	55,539
#11	2072	1954	38,942

【総還元性向】39.4%(3期平均34.6%)
【増減配回数】増7 減0 据3 無0
【四半期進捗率】3期平均46.5%
今期47.6%(+1.1pt)

【業種】自動車
時価総額順位 1/8社
【比較会社】7201日産自動車, 7267ホンダ, 7269スズキ

【株式】10/31 16,314,987千株
単位 100株 貸借 225
時価総額 33.1兆円
【財務】〈◇22.9〉 百万円
総資産 74,484,023
自己資本 28,037,253
自己資本比率 37.6%
資本金 397,050
利益剰余金 27,304,994
有利子負債 29,797,725
【指標等】 〈◇22.3〉
ROE 11.5% 予9.6%
ROA 4.2% 予3.6%
調整1株益 —円
最高純益(22.3) 2,850,110
設備投資 13,430億 予15,400億
減価償却 10,072億 予11,600億
研究開発 11,242億 予12,000億
【キャッシュフロー】 億円
営業CF 37,226(27,271)
投資CF ▲5,774(▲46,841)
財務CF ▲24,665(27,391)
現金同等物 61,136(51,008)

【株主】㊫・名〈22.9〉 万株
自社(自己株口) 262,750(16.1)
日本マスター信託 185,332(11.3)
豊田自動織機 119,233(7.3)
日本カストディ銀行 93,656(5.7)
日本生命保険 63,342(3.8)
JPモルガン・チェース・バンク 57,137(3.5)
デンソー 44,957(2.7)
ステート・ストリート・バンク&トラスト 34,067(2.0)
BNYMデポジタリRH 29,407(1.8)
三井住友海上火災 28,407(1.7)
〈外国〉 ・・% 〈浮動株〉 ・・%
〈投信〉 ・・% 〈特定株〉 ・・%
【役員】(会)内山田竹志 (副会)早川茂 (社)豊田章男 (取)J.カフナー 近健太 ⇨欄外
【連結】ダイハツ工業, 日野自動車, 米国トヨタ自動車販売

【業績】(百万円)	営業収益	営業利益	税前利益	純利益	1株益(円)	1株配(円)
◎18. 3*	29,379,510	2,399,862	2,620,429	2,493,983	168.4	44
◎19. 3*	30,225,681	2,467,545	2,285,465	1,882,873	130.1	44
◎20. 3*	29,929,992	2,442,869	2,554,607	2,076,183	147.1	44
◇21. 3*	27,214,594	2,197,748	2,932,354	2,245,261	160.6	48特
◇22. 3*	31,379,507	2,995,697	3,990,532	2,850,110	205.2	52
◇23. 3予	37,000,000	2,800,000	3,835,000	2,684,000	196.7	52~56
◇24. 3予	38,000,000	3,230,000	3,960,000	2,770,000	203.0	52~60
◇22.4~9	17,709,348	1,141,444	1,834,276	1,171,084	85.4	25
◇23.4~9予	18,500,000	1,480,000	1,850,000	1,290,000	94.5	26~30
会23. 3予	36,000,000	2,400,000	3,340,000	2,360,000	(22.11.1発表)	

【配当】	配当金(円)
21. 3	135
21. 9	120
22. 3	28
22. 9	25
23. 3予	27~31
23. 9予	26~30
24. 3予	26~30
予想配当利回り	2.56%
1株純資産(円)〈◇22. 9〉	2,048 (1,905)

【本社】471-8571愛知県豊田市トヨタ町1
☎0565-28-2121
【東京本社】☎03-3817-7111
【名古屋オフィス】☎052-552-2111
【工場】本社, 元町, 上郷, 高岡, 三好, 堤, 他
【従業員】〈22.9〉連377,369名 単・・名(40.4歳)㊫857万円
【証券】㊤東京P, 名古屋P, NY, LON ㊫(主)野村 (副)日興, 三菱Uモル, 大和, みずほ ㊨三菱U信 監PwCあらた【銀行】三菱U, 三井住友
【仕入先】—
【販売先】—

2023年1集

https://global.toyota/

⇨(取)前田昌彦 菅原郁郎* P.クレイヴァン* 工藤禎子* (常監)加藤治彦 安田政秀 小倉克幸 (監)和気洋子* 小津博司* G.オルコット*

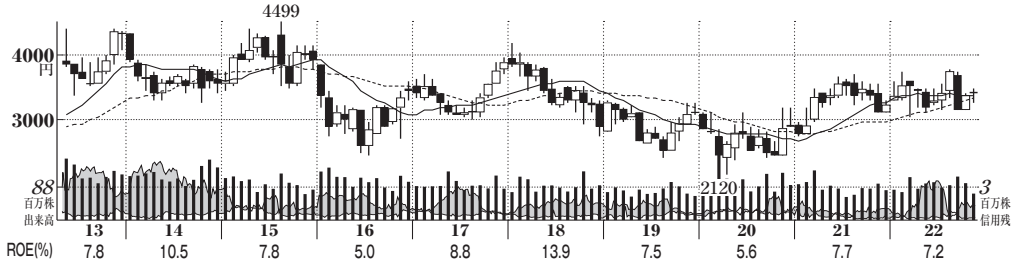

株価指標

予想PER	(倍)
〈23.3〉	7.6
〈24.3〉	6.7
実績PER	
高値平均	10.2
安値平均	7.1
PBR	0.49
株価(11/28)	3352円
最低購入額	33万5200円

【輸送用機器】 ➡前号並み ㊸会社比強気

7267 ホンダ

(登記社名 本田技研工業)

【特色】4輪世界7位で北米が収益源。2輪は世界首位。環境対応を強化。40年までに脱エンジン目標【連結事業】二輪15(14)、四輪63(3)、金融サービス19(12)、ライフクリエーション他3(▲2)【海外】84〈22・3〉

【好調】4輪販売410万台で前期並み。半導体不足響くが売価上昇。好採算の2輪もインド軸にアジア高水準。円安貢献。原材料高騰こなし連続増益。中国持分寄与。24年3月期は4輪生産回復、2輪好調で増勢。【2輪】電動機種10以上を25年までに世界で投入、30年に年販350万台目標。米オハイオ州3工場を4輪EV拠点に改修、韓国LG系と設立する電池工場も同州建設。

【決算】3月 【設立】1948.9 【上場】1957.12

年月【資本異動】		万株
06. 3	交換	91,741
06. 4	交換	91,741
06. 7	分1→2	183,482
10. 8	消却	181,142
21. 8	交換	181,142

東証P	高値	安値
57~20	**8570**(06)	**130**(70)
21	3677(8)	2743(1)
22.1~11	3755(8)	3043(3)

	高値	安値	出来万株
22. 9	**3728**	**3124**	11,598
10	3378	3142	9,850
#11	3475	3238	7,676

【総還元性向】38.1%(3期平均43.7%)
【増減配回数】増8 減1 据1 無0
【四半期進捗率】3期平均50.3%
今期52.1%(+1.8pt)

【業種】自動車
時価総額順位 2/8社
【比較会社】7201 日産自動車, 7203 トヨタ自, 7269 スズキ

【株式】10/31 1,811,428千株
単位 100株 貸借 優待
時価総額 60,719億円 225

【財務】〈◇22.9〉 百万円

総資産	25,827,893
自己資本	11,609,666
自己資本比率	45.0%
資本金	86,067
利益剰余金	9,766,346
有利子負債	8,293,569

【指標等】 〈◇22.3〉

ROE	7.2%	予6.5%
ROA	2.9%	予2.9%
調整1株益		—円
最高純益(18.3)		1,059,337
設備投資	2,784億	予5,500億
減価償却	3,699億	予4,550億
研究開発	8,040億	予8,600億

【キャッシュフロー】 億円

営業CF	16,796(10,723)
投資CF	▲3,760(▲7,968)
財務CF	▲6,157(▲2,839)
現金同等物	36,749(27,580)

【株主】㊐183,296名〈22.9〉 万株

日本マスター信託口	26,793(14.7)
モクスレイ&Co.	11,679(6.4)
日本カストディ信託口	11,599(6.4)
自社(自己株口)	10,777(5.9)
明治安田生命保険	5,119(2.8)
SSBTC・クライアント・オムニバス・アカウント	4,476(2.4)
東京海上日動火災	3,546(1.9)
ステートストリートBウエストトリーティ505234	2,931(1.6)
日本生命保険	2,866(1.5)
JPMC385781	2,304(1.2)

〈外国〉39.4% 〈浮動株〉 ‥% 〈投信〉 ‥% 〈特定株〉45.3%

【取締】㈹倉石誠司 ㈹三部敏宏 竹内弘平 青山真二 鈴木麻子 鈴木雅文 ⇨欄外
【執行】㈹三部敏宏 竹内弘平 ㈹青山真二 ⇨欄外
【連結】本田技術研究所, 米国ホンダ

【業績】(百万円)	売上高	営業利益	税前利益	純利益	1株益(円)	1株配(円)
◇18. 3	15,361,146	833,558	1,114,973	1,059,337	590.8	100
◇19. 3	15,888,617	726,370	979,375	610,316	346.0	111
◇20. 3	14,931,009	633,637	789,918	455,746	260.1	112
◇21. 3	13,170,519	660,208	914,053	657,425	380.8	110
◇22. 3	14,552,696	871,232	1,070,190	707,067	411.1	120
◇23. 3予	17,400,000	920,000	1,130,000	750,000	443.6	120
◇24. 3予	19,100,000	1,050,000	1,270,000	850,000	502.7	120~125
◇22.4~9	8,085,304	453,452	515,831	338,514	198.1	60
◇23.4~9予	9,300,000	503,000	603,000	405,000	239.5	60~62
会23. 3予	17,400,000	870,000	1,080,000	725,000	(22.11.9発表)	

【配当】	配当金(円)
21. 3	54
21. 9	55
22. 3	65
22. 9	60
23. 3予	60
23. 9予	60~62
24. 3予	60~63

予想配当利回り 3.58%
1株純資産(円)〈◇22. 9〉 6,818 (6,122)

【本社】107-8556東京都港区南青山2-1-1
☎03-3423-1111
【工場】埼玉, 浜松, 鈴鹿, 熊本, 栃木

【従業員】〈22.3〉連204,035名 単34,067名(44.7歳)㊐778万円
【証券】㊤東京P, NY ㊥三菱Uモル, 野村, 日興, みずほ ㊀三菱U信 ㊁あずさ
【銀行】三菱U, みずほ, 三井住友, 埼玉りそな
【仕入先】—
【販売先】—

2023年1集

https://www.honda.co.jp/

⇨【取締】㈹酒井邦彦* 國分文也* 小川陽一郎* 東和浩* 永田亮子*【執行】㈹安部典明 大津啓司

優待 施設利用券等

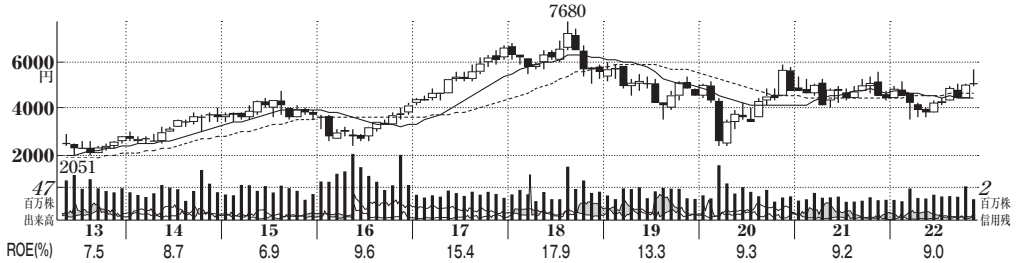

株価指標

予想PER	(倍)
〈23.3〉	12.3
〈24.3〉	10.5
実績PER	
高値平均	18.4
安値平均	9.1
PBR	1.17
株価(11/28)	4976円
最低購入額	49万7600円

7269 スズキ

【輸送用機器】 ⬆前号比増額

【特色】国内軽2強。2輪3位。インド4輪シェア4割弱占有。小型車開発に優位性。トヨタと資本提携。

【連結事業】四輪90(5)、二輪7(4)、マリン3(25)、他0(31)【海外】70〈22・3〉

【決算】3月 【設立】1920.3 【上場】1949.5

【増額】4輪304万台(前期比12・3%増)、主力のインド好調。2輪もアジアで拡大。原材料高は海外値上げで吸収。円安効果が想定超で営業益増額。受取利息減。24年3月期もインド続伸、国内復調続く。

【電動化】蓄電池を製造販売するパワーエックスと日本、インドでの協業検討を開始。米シリコンバレーにコーポレートVCを22年10月設立、1億ドル出資し新事業探索。

【本社】432-8611浜松市南区高塚町300 ☎053-440-2061

【支店】東京☎03-5425-2158

【工場】湖西,磐田,相良,大須賀,浜松

【従業員】〈22.9〉連70,746名 単‥名(40.8歳)㊐665万円

【証券】㊤東京P ㊥みずほ,日興,三菱Uモル,野村,東海東京 ㊨三井住友信 ㊫清明

【銀行】三菱U,静岡,りそな,三井住友信,みずほ,三井住友

【仕入先】アイシン,デンソー

【販売先】豊田通商,日産自動車

年月【資本異動】		万株
18. 8	現物出資	49,104
19. 8	現物出資	49,106
20. 8	現物出資	49,109
21. 8	現物出資	49,112
22. 8	現物出資	49,114

東証P	高値	安値
49~20	**7680**(18)	**20**(50)
21	5520(11)	4054(5)
22.1~11	5672(11)	3516(3)

	高値	安値	出来万株
22. 9	5090	4450	3,350
10	5027	**4445**	4,838
#11	**5672**	4926	3,212

【総還元性向】27.6%(3期平均29.2%)
【増減配回数】増9 減0 据1 無0
【四半期進捗率】3期平均48.5%
今期56.7%(+8.2pt)

【業種】自動車
時価総額順位 3/8社
【比較会社】7270 スバル,7267 ホンダ,7261 マツダ

【株式】10/31	491,146千株
単位 100株	貸借
時価総額 24,439億円	225
【財務】〈連22.9〉	百万円
総資産	4,583,107
自己資本	2,073,754
自己資本比率	45.2%
資本金	138,370
利益剰余金	1,731,495
有利子負債	744,103
【指標等】	〈連22.3〉
ROE	9.0% 予9.5%
ROA	3.9% 予4.3%
調整1株益	330.2円
最高純益(18.3)	215,730
設備投資	1,893億 予2,900億
減価償却	1,615億 予1,700億
研究開発	1,607億 予2,000億
【キャッシュフロー】	億円
営業CF	2,212(4,154)
投資CF	▲1,535(▲2,329)
財務CF	▲1,546(3,026)
現金同等物	8,579(9,243)

【株主】㊫27,317名〈22.9〉 万株

日本マスター信託口	8,662(17.6)
日本カストディ信託口	3,578(7.2)
トヨタ自動車	2,400(4.8)
東京海上日動火災	1,706(3.4)
三菱UFJ銀行	1,600(3.2)
りそな銀行	1,300(2.6)
静岡銀行	1,160(2.3)
ステート・ストリート・バンク&トラスト505001	795(1.6)
損害保険ジャパン	776(1.5)
SSBTC・クライアント・オムニバス・アカウント	755(1.5)

〈外国〉33.3% 〈浮動株〉2.1%
〈投信〉13.5% 〈特定株〉47.4%

【役員】㈳鈴木俊宏 ㈱本田治 長尾正彦 鈴木敏明 齊藤欽司 山下幸宏 堂道秀明* 江草俊* (常監)豊田泰輔 笠井公人 ⇨欄外

【連結】スズキ自販近畿,スズキドイツ,マルチ・スズキ

【業績】(百万円)	売上高	営業利益	経常利益	純利益	1株益(円)	1株配(円)
連18. 3	3,757,219	374,182	382,787	215,730	488.9	74
連19. 3	3,871,496	324,365	379,530	178,759	395.3	74
連20. 3	3,488,433	215,069	245,414	134,222	286.4	85記
連21. 3	3,178,209	194,432	248,255	146,421	301.7	90
連22. 3	3,568,380	191,460	262,917	160,345	330.2	91
連23. 3予	4,500,000	290,000	330,000	196,000	403.6	108~117
連24. 3予	4,800,000	340,000	370,000	230,000	473.6	128~137
連22.4~9	2,217,504	164,341	192,310	115,107	237.0	50
連23.4~9予	2,260,000	160,000	175,000	108,000	222.4	50~55
会23. 3予	4,500,000	290,000	320,000	190,000	(22.11.8発表)	

【配当】	配当金(円)
21. 3	53
21. 9	45
22. 3	46
22. 9	50
23. 3予	58~67
23. 9予	50~55
24. 3予	78~82

予想配当利回り 2.17%
1株純資産(円)〈連22. 9〉
4,270 (3,868)

2023年1集

https://www.suzuki.co.jp/

⇨(監)田中範雄* 長野哲久* 福田充宏*

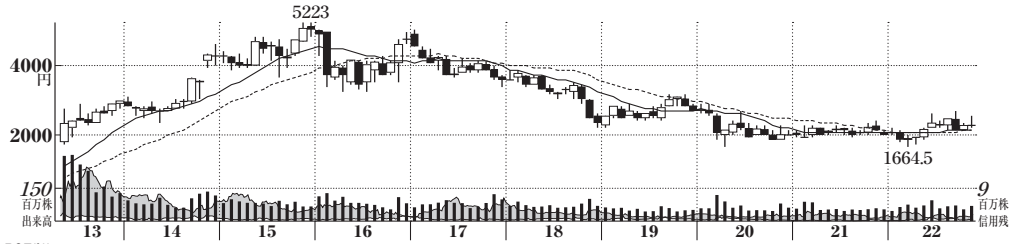

株価指標

予想PER	(倍)
〈23.3〉	8.0
〈24.3〉	6.8
実績PER	
高値平均	23.1
安値平均	14.8
PBR	0.86
株価(11/28)	2308.5円
最低購入額	23万850円

【輸送用機器】 ⬆⬆大幅増額

7270 (株)SUBARU

【特色】水平対向エンジンや4駆車、安全技術に強み。米国比率高い。航空機も。トヨタが筆頭株主。

【連結事業】自動車98(3)、航空宇宙2(▲11)、他0 〈22・3〉

【決算】3月 【設立】1953.7 【上場】1960.3

【大幅増額】世界販売92万台(25%増)。柱の北米が好調、車種構成改善し値上げも浸透。原材料高重いが輸出比率高く円安満喫。営業益大幅増額。増配。24年3月期も北米堅調、部材不足影響緩和進み営業益続伸。

【米国懸念】北米生産車優遇の法規制逆風だが、EVの国内新工場計画は維持。販売奨励金は金利上昇で下期550ドル増(上期比)に。新型「インプレッサ」23年春以降発売。

年月【資本異動】		万株
04. 8	交換	78,286
06.10	交換	78,286
10. 8	交換	78,286
16. 8	消却	76,917

東証P	高値	安値
60~20	**5223**(15)	**63**(69)
21	2413(11)	1943(3)
22.1~11	2684(9)	1664.5(3)

	高値	安値	出来万株
22. 9	**2684**	**2152.5**	7,142
10	2369.5	2167	5,378
#11	2569	2207	7,454

【総還元性向】61.4%(3期平均56.0%)
【増減配回数】増4 減2 据4 無0
【四半期進捗率】3期平均45.1%
今期36.8%(▲8.3pt)

【業種】自動車
時価総額順位 5/8社
【比較会社】7261 マツダ, 7211 三菱自動車, 7269 スズキ

【株式】10/31 769,175千株
単位 100株 貸借 225
時価総額 17,756億円
【財務】〈◇22.9〉 百万円

総資産	3,922,368
自己資本	2,053,496
自己資本比率	52.4%
資本金	153,795
利益剰余金	1,522,446
有利子負債	332,556

【指標等】 〈◇22.3〉

ROE	3.8%	予10.7%
ROA	2.0%	予 5.6%
調整1株益		—円
最高純益(20.3)		152,587
設備投資	861億	予1,400億
減価償却	946億	予1,000億
研究開発	1,138億	予1,200億

【キャッシュフロー】 億円

営業CF	1,956	(2,893)
投資CF	▲1,797	(▲2,721)
財務CF	▲985	(139)
現金同等物	8,830	(9,073)

【株主】(単)123,803名〈22.9〉 万株

トヨタ自動車	15,360(19.9)
日本マスター信託口	11,437(14.8)
日本カストディ信託口	4,818(6.2)
BNYメロントリーティーD TT15	1,089(1.4)
ステートストリートBウエストトリーティ505234	1,039(1.3)
みずほ証券(アジア)クライアント	1,016(1.3)
みずほ銀行	1,007(1.3)
SSBT505103	974(1.2)
JPMC385781	848(1.1)
損害保険ジャパン	826(1.0)

〈外国〉32.3% 〈浮動株〉7.5%
〈投信〉11.0% 〈特定株〉50.2%

【役員】(会)細谷和男 (社)中村知美 (取)水間克之 大拔哲雄 大崎篤 早田文昭 阿部康行* 矢後夏之助* ⇨欄外
【連結】SOA, SIA, 富士機械

【業績】(百万円)	売上高	営業利益	税前利益	純利益	1株益(円)	1株配(円)
連18. 3	3,405,221	379,447	379,934	220,354	287.4	144
連19. 3	3,160,514	195,529	196,239	147,812	192.8	144
◇20. 3	3,344,109	210,319	207,656	152,587	199.0	100
◇21. 3	2,830,210	102,468	113,954	76,510	99.8	56
◇22. 3	2,744,520	90,452	106,972	70,007	91.3	56
◇23. 3予	3,800,000	300,000	315,000	220,000	286.8	76
◇24. 3予	4,200,000	360,000	370,000	260,000	339.0	76~80
◇22.4~9	1,750,896	110,445	120,356	77,858	101.5	38
◇23.4~9予	1,970,000	170,000	175,000	122,000	159.1	38~40
会23. 3予	3,800,000	300,000	300,000	210,000	(22.11.2発表)	

【配当】	配当金(円)
21. 3	28
21. 9	28
22. 3	28
22. 9	38
23. 3予	38
23. 9予	38~40
24. 3予	38~40
予想配当利回り	3.29%
1株純資産(円)〈◇22. 9〉	2,677 (2,465)

【本社】150-8554東京都渋谷区恵比寿1-20-8 ☎03-6447-8000
【製作所】群馬, 宇都宮
【事業所】東京
【従業員】〈22.3〉連36,910名 単16,961名(39.1歳)(注)645万円
【証券】(上)東京P (幹)大和, みずほ, 三菱Uモル (名)みずほ信 (監)あずさ
【銀行】みずほ, 三井住友, 三菱U, 三井住友信, 群馬, 足利
【仕入先】—
【販売先】—

2023年1集

https://www.subaru.co.jp/

⇨(取)土井美和子* (常監)加藤洋一 堤ひろみ (監)野坂茂* 岡田恭子* 古澤ゆり*

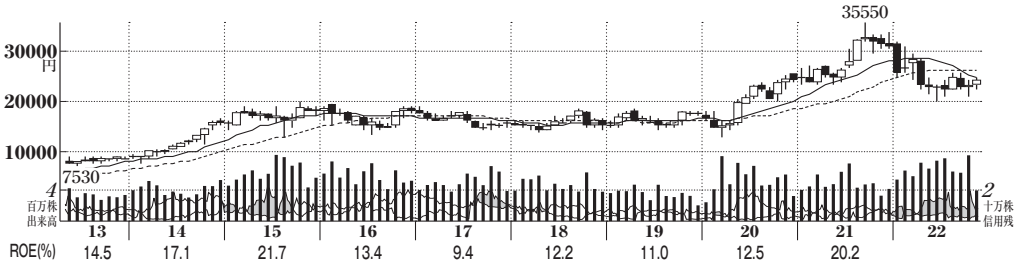

株価指標

予想PER	(倍)
〈22.12〉	16.0
〈23.12〉	17.5
実績PER	
高値平均	33.0
安値平均	21.2
PBR	2.94
株価(11/28)	2万4105円
最低購入額	241万500円

【輸送用機器】 ➡前号並み

7309 (株) シマノ

【特色】変速機、ブレーキ部品などの自転車部品で世界首位。釣り具も展開。海外生産、販売比率高い。

【連結事業】(4)【海外】90 自転車部品81(28)、釣具19(23)、他0

【決算】12月 【設立】1940.1 【上場】1972.11

〈21・12〉

【高水準】釣り具堅調。主力の自転車部品は欧米中心に高価格帯品好調持続。円安も追い風で営業益拡大、為替差益も膨らむ。

【増産】23年12月期は需要好調ながら部材調達厳し。釣り具は欧州販売拡大、アジアでハイグレード品上向く。

【産】MTBでの需要が拡大する中級かったEバイクが伸長。

のディスクブレーキ増産のためマレーシア拠点拡充。フィリピンも工場増床計画。

年月【資本異動】		万株
87. 7	無1:0.05	6,725
90.12	無1:0.1	9,876
91. 6	分1→1.1	11,538
91.12	分1→1.1	13,091
22. 5	消却	9,116

東証P	高値	安値
72~20	25385(20)	380(75)
21	35550(9)	23180(5)
22.1~11	31750(1)	20110(6)

	高値	安値	出来万株
22. 9	25595	22465	622
10	24235	20920	847
#11	24785	22405	436

【総還元性向】39.6%(3期平均39.7%)
【増減配回数】増5 減1 据4 無0
【四半期進捗率】3期平均70.6%
今期77.4%(+6.8pt)

【業種】娯楽用品
時価総額順位 2/49社
【比較会社】7305 新家工業, 3333 あさひ

【株式】10/31 91,160千株
単位 100株 貸借
時価総額 21,974億円

【財務】〈連22.9〉 百万円

総資産	832,396
自己資本	743,774
自己資本比率	89.4%
資本金	35,613
利益剰余金	623,448
有利子負債	900

【指標等】 〈連21.12〉

ROE	20.2%	予18.3%
ROA	16.4%	予16.4%
調整1株益		一円
最高純益(21.12)		115,937
設備投資	205億	予300億
減価償却	183億	予200億
研究開発	141億	予 ‥億

【キャッシュフロー】 億円

営業CF	1,124	(910)
投資CF	▲201	(▲283)
財務CF	▲587	(▲179)
現金同等物	3,577	(3,001)

【株主】Ⓜ6,513名〈22.6〉 万株

日本マスター信託口	1,117	(12.2)
湊 興 産 ㈱	773	(8.4)
日本カストディ信託口	542	(5.9)
JPモルガン・チェース・バンク380055	228	(2.5)
㈱スリーエス	217	(2.3)
日本生命保険	209	(2.3)
りそな銀行	171	(1.8)
SMBC日興証券	140	(1.5)
ステートストリートBウエストトリーティ505234	140	(1.5)
JPモルガン・チェース・バンク385632	138	(1.5)

〈外国〉47.0% 〈浮動株〉2.7%
〈投信〉7.5% 〈特定株〉41.3%

【役員】(会)島 野 容 三 (社)島 野 泰 三 (副社)豊 嶋 敬 津 崎 祥 博 (常)C. C. セン (取)一 條 和 生* 勝 丸 充 啓* 榊 原 定 征* (常監) 平 田 義 弘 樽 谷 潔 ⇨欄外

【連結】シマノセールス, Shimano(Singapore)

【業績】(百万円)	売上高	営業利益	経常利益	純利益	1株益(円)	1株配(円)
連19.12	363,230	68,010	69,471	51,833	559.2	155特
連20.12	378,040	82,701	81,471	63,472	684.7	355記
連21.12	546,515	148,287	152,562	115,937	1,253	235
連22.12予	590,000	163,500	188,500	136,300	1,504	235~240
連23.12予	600,000	167,000	167,000	125,000	1,379	235~240
連22.1~6	303,686	80,909	92,123	68,558	750.7	117.5
連23.1~6予	305,000	81,200	81,200	62,500	689.6	117.5~120
連21.1~9	395,187	106,973	113,724	86,024	928.4	
連22.1~9	467,665	126,576	149,862	113,486	1,245	
会22.12予	590,000	163,500	188,500	136,300	(22.10.25発表)	

【配当】	配当金(円)
21. 6	117.5
21.12	117.5
22. 6	117.5
22.12予	117.5 ~122.5
23. 6予	117.5~120
23.12予	117.5~120

予想配当利回り 0.97%
1株純資産(円)〈連22. 9〉 8,207 (6,698)

【本社】590-8577堺市堺区老松町3-77
☎072-223-3210

【工場】本社, 下関, シンガポール, マレーシア, 中国, チェコ, フィリピン
【従業員】〈21.12〉連13,179名 単1,507名(40.2歳)(年)851万円
【証券】(上)東京P (名)日興, みずほ, 岡三 (名)三井住友信 (監)清稜
【銀行】りそな, みずほ, 三菱U, 三井住友, 横浜, 三井住友信
【仕入先】日本製鉄, 住友電工
【販売先】マルイ, ポールランゲ

2023年1集

⇨(監)野末佳奈子* 橋本敏彦*

https://www.shimano.com/

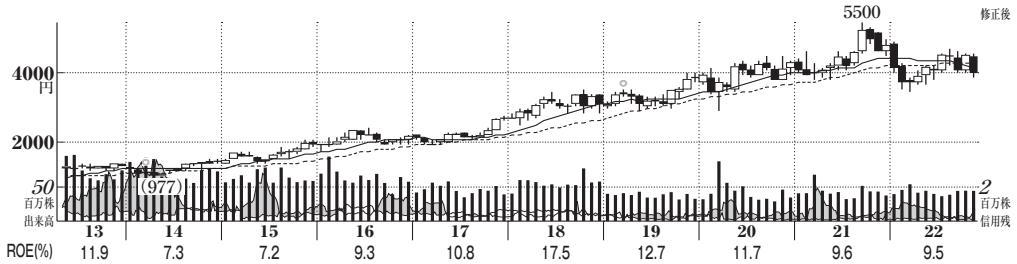

株価指標

予想PER	(倍)
〈23.3〉	29.9
〈24.3〉	26.0
実績PER	
高値平均	42.8
安値平均	29.4
PBR	2.59
株価(11/28)	4032円
最低購入額	40万3200円

【精密機器】 ➡前号並み

4543 テルモ

【特色】医療機器大手。カテーテルなどに強み。医薬品類も。米国、中国などで生産拡大。【連結事業】心臓血管56(23)、メディカルケアソリューションズ26(13)、血液・細胞テクノロジー17(17)〈22・3〉【海外】71

【最高益】主力の心臓血管はコロナ影響で国内鈍化。ただ、米国は下期にかけ手術数が回復、新製品効果もあり伸びる。連続増配。24年3月期は米国で血漿採取システムが利益寄与。手術数も復調続く。連続増益。【本格化】血漿採取システムは23年に米国で本格展開、300センターまで拡大計画。北米向けの生産拠点としてコスタリカに新工場、コスト抑制などインフレ対策も。

【決算】3月 【設立】1921.9 【上場】1982.6

【本社】151-0072東京都渋谷区幡ケ谷2-44-1 ☎03-3374-8111
【工場】国内8, 海外24

【従業員】〈22.3〉連28,294名 単5,377名(40.9歳)㊐736万円
【証券】㊐東京P ㊥野村, 大和, 日興 ㊨三菱U信 監あずさ
【銀行】みずほ, 三菱U, 三菱U信, みずほ信
【仕入先】大日本印刷
【販売先】メディセオ

年月【資本異動】		万株
85.11	無1:0.3	16,770
89.11	無1:0.1	18,918
14. 4	分1→2	37,976
19. 4	分1→2	75,952
23. 1	消却	74,452

東証P	高値	安値
82~20	**7090**(18)	**590**(92)
21	5500(9)	3788(3)
22.1~11	4944(1)	3479(3)

	高値	安値	出来万株
22. 9	**4680**	4036	4,437
10	4566	4039	4,466
#11	4549	**3909**	4,784

【総還元性向】29.0%(3期平均27.3%)
【増減配回数】増10 減0 据0 無0
【四半期進捗率】3期平均50.9%
今期42.4%(▲8.5pt)

【業種】ヘルスケア製品・サービス
時価総額順位 2/133社
【比較会社】6849 日本光電, 6869 シスメクス, 8086 ニプロ

【株式】10/31 759,521千株
単位 100株 貸借 優待
時価総額 30,623億円 225
【財務】〈◇22.9〉 百万円
総資産 1,658,931
自己資本 1,171,105
自己資本比率 70.6%
資本金 38,716
利益剰余金 876,498
有利子負債 239,668
【指標等】 〈◇22.3〉
ROE 9.5% 予8.5%
ROA 6.0% 予6.0%
調整1株益 117.4円
最高純益(18.3) 91,295
設備投資 692億 予900億
減価償却 531億 予635億
研究開発 518億 予580億
【キャッシュフロー】 億円
営業CF 1,414(1,214)
投資CF ▲784(▲853)
財務CF ▲708(▲74)
現金同等物 2,052(2,007)

【株主】㊐41,320名〈22.9〉 万株
日本マスター信託口 17,218(22.6)
日本カストディ信託口 8,196(10.7)
第一生命保険 3,361(4.4)
明治安田生命保険 2,442(3.2)
みずほ銀行 1,573(2.0)
公益財団法人テルモ生命科学振興財団 1,472(1.9)
ステート・ストリート・バンク&トラスト505001 1,260(1.6)
ステートストリートBウエストトリーティ505234 1,122(1.4)
SSBT505223 1,079(1.4)
全国共済農業協同連 1,065(1.4)
〈外国〉32.9% 〈浮動株〉2.7%
〈投信〉22.2% 〈特定株〉51.9%
【役員】㈹高木俊明 ㈳佐藤慎次郎 ㈹羽田野彰士 西川恭 広瀬和紀 ⇨欄外
【連結】テルモアメリカスホールディング, テルモBCT

【業績】(百万円)	売上高	営業利益	税前利益	純利益	1株益(円)	1株配(円)
◇18. 3*	587,775	108,552	106,630	91,295	129.6	25
◇19. 3*	599,481	106,637	102,709	79,470	108.7	27
◇20. 3	628,897	110,611	106,466	85,211	114.0	28
◇21. 3	613,842	98,386	97,060	77,268	102.3	29
◇22. 3	703,303	115,960	114,501	88,813	117.5	34
◇23. 3予	775,000	132,000	131,000	100,000	134.9	38
◇24. 3予	850,000	145,000	144,000	115,000	155.1	38~40
◇22.4~9	403,316	55,977	54,624	40,321	53.4	19
◇23.4~9予	420,000	60,000	59,000	43,000	58.0	19~20
会23. 3予	775,000	132,000	‥	100,000	(22.5.12発表)	

【配当】	配当金(円)
21. 3	15
21. 9	16
22. 3	18
22. 9	19
23. 3予	19
23. 9予	19~20
24. 3予	19~20
予想配当利回り	0.94%
1株純資産(円)〈◇22. 9〉	1,555 (1,338)

2023年1集

https://www.terumo.co.jp/

⇨㈹黒田由貴子* 西秀訓* 小澤敬也* ㈹監柴﨑崇紀 中村雅一* 宇野総一郎*

優待 自社製品割引等

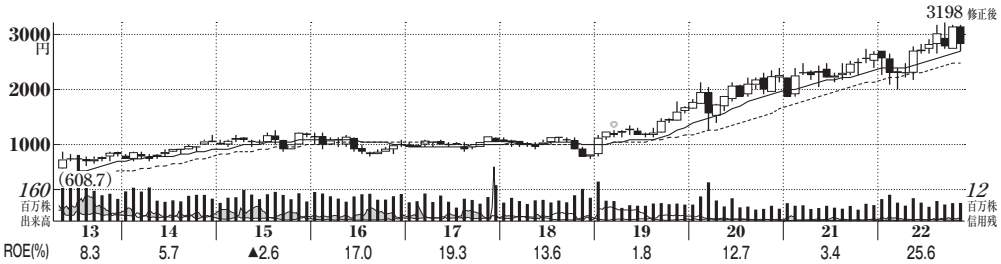

株価指標

予想PER	(倍)
〈23.3〉	9.1
〈24.3〉	23.4
実績PER	
高値平均	110.4
安値平均	64.0
PBR	5.55
株価(11/28)	2802.5円
最低購入額	28万250円

【精密機器】 ⬇⬇大幅減額

7733 オリンパス

【特色】世界シェア7割の消化器内視鏡など医療野に集中。デジカメに続き、祖業の顕微鏡も売却へ。【連結事業】内視鏡53(29)、治療機器32(22)、科学14(15)、他2(▲16)【海外】84〈22・3〉

【売却特益】柱の内視鏡は供給遅延が下期解消。治療機器も症例数復調。部材費想定超だが増収効果でかわす。売却する科学事業は税前業績には含まず。事業売却益。営業増益。24年3月期は内視鏡の供給正常化。【新社長】カウフマン氏が外国人社長2人目に。構造改革一巡で、豊富な海外経験生かし医療を拡大。23年2月まで上限2100万株、500億円で自己株取得、消却へ。

【決算】3月 【設立】1919.10 【上場】1949.5

年月【資本異動】		万株
17. 8	現物出資	34,269
18. 7	現物出資	34,271
19. 4	分1→4	137,085
19. 7	現物出資	137,091
23. 3	消却	126,489

東証P	高値	安値
49~20	5320(07)	39(50)
21	2741(11)	1883.5(2)
22.1~11	3198(9)	1998(3)

	高値	安値	出来万株
22. 9	3198	2722.5	8,428
10	3140	2740.5	9,122
#11	3137	2664	10,004

【総還元性向】41.3%(3期平均147.0%)
【増減配回数】増5 減1 据1 無3
【四半期進捗率】3期平均49.1%
今期44.2%(▲4.9pt)

【業種】ヘルスケア製品・サービス
時価総額順位 1/133社
【比較会社】4543 テルモ, 4901 富士フHD

【株式】10/31 1,285,892千株
単位 100株 貸借 225
時価総額 36,037億円
【財務】〈◇22.9〉 百万円

総資産	1,486,123
自己資本	643,024
自己資本比率	43.3%
資本金	124,643
利益剰余金	331,163
有利子負債	389,798

【指標等】 〈◇22.3〉

ROE	25.6%	予60.2%
ROA	8.5%	予26.0%
調整1株益		90.2円
最高純益(22.3)		115,742億
設備投資	755億	予640億
減価償却	646億	予650億
研究開発	852億	予800億

【キャッシュフロー】 億円

営業CF	1,697	(1,241)
投資CF	▲710	(▲1,189)
財務CF	▲406	(408)
現金同等物	3,025	(2,174)

【株主】㊫・・名〈22.9〉 万株

日本マスター信託口	23,819	(18.5)
日カスト銀信託口	8,320	(6.4)
JPMC385632	7,490	(5.8)
S S B T C	5,054	(3.9)
SMBC信信託口(三井住友銀)	3,950	(3.0)
三菱UFJ銀行	3,052	(2.3)
BNYMデポジタリRH	2,946	(2.2)
SSBTC・クライアント・英国領・バージン諸島	2,719	(2.1)
日本生命保険	2,125	(1.6)
SSB・WT505234	2,075	(1.6)

〈外国〉 ・・% 〈浮動株〉 ・・%
〈投信〉 ・・% 〈特定株〉 ・・%

【取締】(取)竹内康雄 藤田純孝* 岩村哲夫* ⇨欄外
【執行】(代執)竹内康雄 (執)N. アビア 武田睦史 ⇨欄外
【連結】オリンパスメディカルシステムズ

【業績】(百万円)	売上高	営業利益	税前利益	純利益	1株益(円)	1株配(円)
◇18. 3*	786,497	81,029	76,665	57,064	41.7	7
◇19. 3*	793,862	28,281	20,117	8,147	6.0	7.5
◇20. 3	797,411	83,469	77,798	51,670	39.4	0
◇21. 3	730,544	81,985	76,810	12,918	10.1	22
◇22. 3	868,867	153,898	149,873	115,742	90.2	14
◇23. 3予	892,000	212,000	206,000	387,000	309.1	16
◇24. 3予	915,000	230,000	220,000	150,000	119.8	19
◇22.4~9	417,060	93,603	89,321	66,836	52.5	0
◇23.4~9予	420,000	105,000	103,000	67,000	53.5	0
会23. 3予	892,000	212,000	206,000	387,000	(22.11.11発表)	

【配当】	配当金(円)
19. 3	30
20. 3	0
20. 5	10
21. 3	12
22. 3	14
23. 3予	16
24. 3予	19

予想配当利回り 0.57%
1株純益(円)〈◇22. 9〉 505.1 (400.8)

【本社事務所】 163-0914東京都新宿区西新宿2-3-1 新宿モノリス ☎03-3340-2111
【工場】辰野
【研究所】石川, 宇津木

【従業員】〈22.9〉連32,357名 単2,751名(42.6歳)㊫922万円
【証券】㊤東京P ㊥野村, 日興, 三菱Uモル ㊨三井住友信 ㊩EY新日本
【銀行】三井住友, 三菱U, 八十二, 常陽, みずほ
【仕入先】マクニカ
【販売先】YUAN YU INDUSTRY

2023年1集

https://www.olympus.co.jp/

⇨【取締】(取)桝田恭正* D. ロバートヘイル* J. C. ビーズリー* 市川佐知子* 新貝康司* 觀恒平* G. J. プルーデン* S. カウフマン 古閑信之【執行】(執)S. カウフマン 小林哲男 A. ローガン

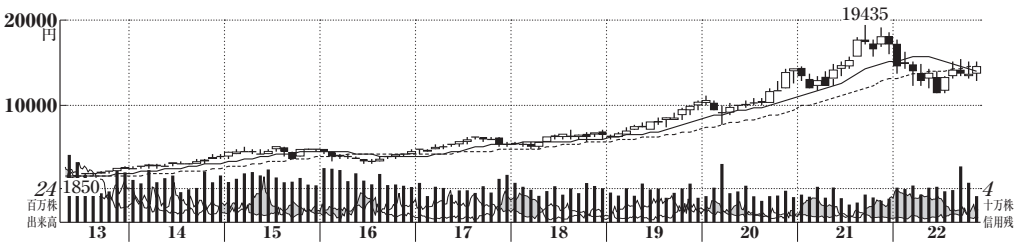

株価指標

予想PER	(倍)
〈23.3〉	31.7
〈24.3〉	29.6
実績PER	
高値平均	41.2
安値平均	26.0
PBR	6.22
株価(11/28)	1万4555円
最低購入額	145万5500円

【精密機器】

7741 HOYA

【決算】3月 【設立】1944.8 【上場】1961.10

【特色】眼鏡レンズ、半導体用マスク基板に強い。視事業も育成。14年にセイコーの眼鏡販社を買収、他内【連結事業】ライフケア62(21)、情報・通信38(49)、他【海外】75(47)

〈22・3〉

【下振れ】半導体用マスクブランクスはEUV向け好伸。が、データセンター向けHDDが在庫調整の影響受け縮小。想定超。前号比営業益下振れ。24年3月期はコロナ影響緩和し、国内でコンタクトレンズ販売拡大。

【増強】中国パネル最大手BOEと合弁設立完了、有機EL向けマスクの生産能力増強。自社製造のソフトコンタクトレンズを発売予定、PB製品の品ぞろえ強化。

年月【資本異動】		万株
91. 5	無1:0.1	11,612
04. 2	合併	11,612
05.11	分1→4	44,939
06. 3	合併	43,501
22.11	消却	35,696

東証P	高値	安値
61~20	15350(05)	56(66)
21	19435(9)	11665(3)
22.1~11	17800(1)	11440(6)

	高値	安値	出来万株
22. 9	15345	13415	3,976
10	15215	13340	2,813
#11	15190	13065	2,065

【総還元性向】64.5%(3期平均73.5%)
【増減配回数】増3 減0 据7 無0
【四半期進捗率】3期平均50.0%
今期一%(一pt)

【業種】電子デバイス製造装置
時価総額順位 2/55社
【比較会社】7733 オリンパス, 5218 オハラ

【株式】10/31 361,075千株
単位 100株 貸借
時価総額 51,955億円 225

【財務】〈◇22.9〉 百万円

総資産	1,056,093
自己資本	837,078
自己資本比率	79.3%
資本金	6,264
利益剰余金	754,526
有利子負債	23,652

【指標等】 〈◇22.3〉

ROE	22.1%	予19.5%
ROA	16.6%	予15.5%
調整1株益		445.9円
最高純益(22.3)		164,507
設備投資	344億	予‥億
減価償却	430億	予‥億
研究開発	253億	予‥億

【キャッシュフロー】 億円

営業CF	1,900	(1,518)
投資CF	▲292	(▲297)
財務CF	▲1,067	(▲1,156)
現金同等物	4,194	(3,348)

【株主】単‥名〈22.9〉 万株

日本マスター信託口	6,705	(18.5)
日本カストディ信託口	2,273	(6.2)
SSBTC・クライアント・オムニバス・アカウント	1,159	(3.2)
ドイツ銀行トラストカンパニーアメリカズ	660	(1.8)
SSB・WT505234	653	(1.8)
BNYMAsAgtNT	557	(1.5)
JPMC385632	503	(1.3)
JPMC385781	475	(1.3)
BNYM・AS・AGT・CLTS10パーセント	434	(1.2)
山 中 源 子	430	(1.1)

〈外国〉 ‥% 〈浮動株〉 ‥%
〈投信〉 ‥% 〈特定株〉 ‥%

【取締】(取)浦野光人* 海堀周造* 吉原寛章* 阿部康行* 長谷川隆代* ⇨欄外
【執行】(代執)池田英一郎 廣岡亮 (執)A. イー 中川知子
【連結】HOYA LENS COLOMBIA

【業績】(百万円)	売上高	営業利益	税前利益	純利益	1株益(円)	1株配(円)
◇18. 3	535,612	123,457	124,248	99,494	258.5	75
◇19. 3	565,810	142,275	144,657	122,103	321.6	90
◇20. 3	576,546	144,598	147,268	114,406	303.3	90
◇21. 3	547,921	159,024	159,218	125,446	335.8	90
◇22. 3	661,466	210,652	210,706	164,507	446.5	110
◇23. 3予	730,000	210,000	210,000	163,500	458.8	110~120
◇24. 3予	740,000	230,000	230,000	175,000	491.0	110~130
◇22.4~9	364,291	121,834	123,338	95,459	263.8	45
◇23.4~9予	365,000	125,000	125,000	96,000	269.4	45~65
会23. 3予	730,000	‥	‥	‥	(22.8.4発表)	

【配当】	配当金(円)
21. 3	45
21. 9	45
22. 3	65
22. 9	45
23. 3予	65~75
23. 9予	45~65
24. 3予	65

予想配当利回り 0.76%
1株純資産(円)〈◇22. 9〉 2,341 (2,202)

【本社】160-8347東京都新宿区西新宿6-10-1 ☎03-6911-4825
【営業所】札幌, 仙台, 新潟, 名古屋, 大阪, 広島, 福岡, 他
【工場】長坂, 八王子, 昭島, 他
【従業員】〈22.3〉連38,376名 単3,006名(47.2歳)臣798万円
【証券】東京P 幽三菱Uモル, 大和, 野村 図三井住友信 監トーマツ
【銀行】三菱U, 三菱U信, 三井住友, みずほ
【仕入先】—
【販売先】—

2023年1集

https://www.hoya.co.jp/

⇨【取締】(取)西村美香* 池田英一郎 廣岡亮

【前号比減額】

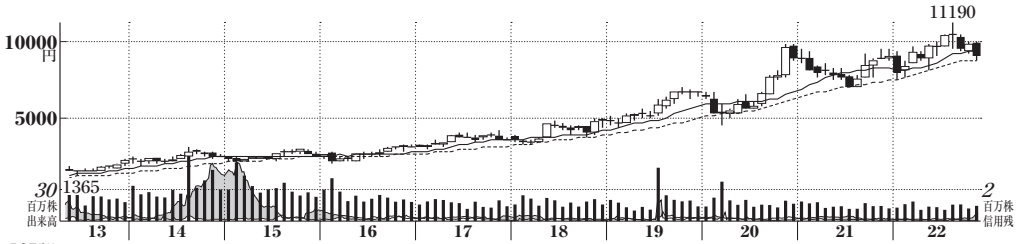

株価指標

予想PER	(倍)
〈23.3〉	20.9
〈24.3〉	21.1
実績PER	
高値平均	31.3
安値平均	18.9
PBR	3.14
株価(11/28)	9028円
最低購入額	90万2800円

【その他製品】 ➡前号並み

7832 (株)バンダイナムコホールディングス

【特色】バンダイとナムコが経営統合。玩具首位級。ゲーム、娯楽施設、映像ソフト等総合エンタメ企業。【連結事業】デジタル42(18)、トイホビー41(14)、IPプロデュース8(11)、アミューズメント9(5)、他1(1)【海外】42〈22・3〉

【決算】3月 【設立】2005.9 【上場】2005.9

【最高益】ゲームは前期発売「エルデンリング」が好調。玩具は「ガンプラ」「一番くじ」など貢献。原材料高こなし前号比増益幅拡大。24年3月期も大人層向け玩具の好調続く。連続営業増益。為替差益見込まず。

【ガンダム】新作アニメ「水星の魔女」放映開始に合わせて発売のプラモデルが出足好調。人気「ワンピースカードゲーム」は22年11月に中国語版、12月に英語版を販売予定。

年月【資本異動】		万株
05. 9	株式移転	25,861
06. 1	交換	26,058
06. 6	交換	26,058
08. 2	交換	25,608
12. 2	消却	22,200

東証P	高値	安値
05~20	9795(20)	**725**(10)
21	9550(1)	7028(7)
22.1~11	**11190**(8)	7546(1)

	高値	安値	出来万株
22. 9	**10360**	9295	1,584
10	9974	9202	1,199
#11	9935	**8691**	1,598

【総還元性向】50.3%(3期平均50.4%)
【増減配回数】増6 減4 据0 無0
【四半期進捗率】3期平均54.8%
今期63.8%(+9.0pt)

【業種】娯楽用品
時価総額順位 3/49社
【比較会社】7867 タカラトミ, 7974 任天堂, 9766 コナミG

【株式】10/31 222,000千株
単位 100株 貸借 優待
時価総額 20,042億円 225

【財務】〈連22.9〉 百万円

総資産	910,138
自己資本	632,436
自己資本比率	69.5%
資本金	10,000
利益剰余金	506,077
有利子負債	21,223

【指標等】 〈連22.3〉

ROE	16.9%	予15.1%
ROA	10.8%	予10.5%
調整1株益		—円
最高純益(22.3)		92,752
設備投資	279億	予250億
減価償却	257億	予250億
研究開発	294億	予 ‥億

【キャッシュフロー】 億円

営業CF	1,212	(604)
投資CF	▲271	(▲297)
財務CF	▲254	(▲190)
現金同等物	2,778	(2,036)

【株主】(単)25,944名〈22.9〉 万株

日本マスター信託口	4,695	(21.1)
日本カストディ信託口	2,117	(9.5)
JPモルガン・チェース・バンク380815	1,094	(4.9)
(有)ジル	600	(2.7)
中村恭子	560	(2.5)
野村信銀信託口(三菱U銀)	458	(2.0)
(株)マル	440	(1.9)
任天堂	384	(1.7)
ステートストリートBウエストトリーティ505234	340	(1.5)
コリア・セキュリティーズ・デポジトリー・サムスン	334	(1.5)

〈外国〉35.7% 〈浮動株〉4.0%
〈投信〉19.8% 〈特定株〉50.6%

【役員】(社)川口勝 (取)浅古有寿 桃井信彦 宮河恭夫 竹中一博 浅沼誠 ⇨欄外

【連結】バンダイナムコエンターテインメント, バンダイ

【業績】(百万円)	売上高	営業利益	経常利益	純利益	1株益(円)	1株配(円)
連18. 3	678,312	75,024	75,380	54,109	246.3	123特
連19. 3	732,347	84,045	86,863	63,383	288.4	145
連20. 3	723,989	78,775	79,797	57,665	262.4	132
連21. 3	740,903	84,654	87,612	48,894	222.6	112
連22. 3	889,270	125,496	133,608	92,752	422.1	212
連23. 3予	945,000	129,000	140,000	95,200	432.7	216
連24. 3予	970,000	135,000	135,000	94,000	427.2	214
連22.4~9	477,620	81,607	92,365	66,557	302.5	27
連23.4~9予	480,000	85,000	85,000	59,000	268.2	27
会23. 3予	940,000	128,000	139,000	95,000	(22.11.10発表)	

【配当】	配当金(円)
21. 3	91
21. 9	24
22. 3	188
22. 9	27
23. 3予	189
23. 9予	27
24. 3予	187

予想配当利回り 2.39%
1株純資産(円)〈連22. 9〉 2,874 (2,655)

【本社】108-0014東京都港区芝5-37-8
☎03-6634-8800
【主要子会社】バンダイナムコエンターテインメント, バンダイ, バンダイナムコフィルムワークス, バンダイナムコアミューズメント
【従業員】〈22.9〉連10,239名 予2,825名(‥歳)(単)‥万円
【証券】(上)東京P (廃)(注)大和, 野村 (名)三菱U信 (監)あずさ
【銀行】三菱U, 三井住友, みずほ
【仕入先】—
【販売先】ハピネット

2023年1集

https://www.bandainamco.co.jp/

⇨(取)川﨑寛 大津修二 川名浩一* 島田俊夫* (取監)永池正孝 篠田徹* 桑原聡子* 小宮孝之*

優待 自社ポイント

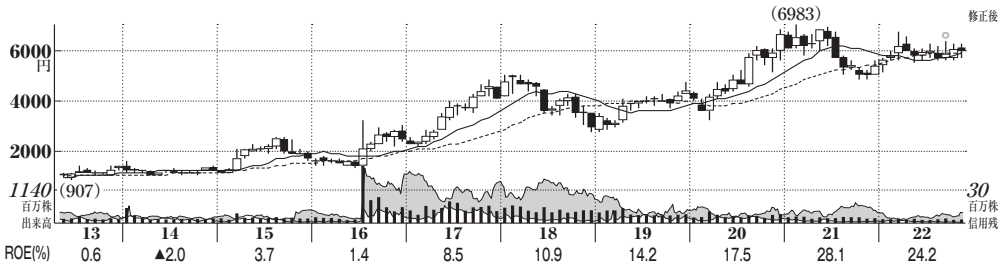

株価指標

予想PER	(倍)
〈23.3〉	16.0
〈24.3〉	20.2
実績PER	
高値平均	18.7
安値平均	12.2
PBR	3.16
株価(11/28)	5906円
最低購入額	59万600円

【その他製品】 ➡前号並み ㊡会社比強気

7974 任天堂 (にんてんどう)

【特色】ゲーム機ハード、ソフトで総合首位。海外シェア高い。ドル建て資産多く期末為替で経常益変動。【連結事業】ゲーム専用機97、スマートデバイス・IP関連3、トランプ他0【海外】79〈22・3〉

【決算】3月 【設立】1947.11 【上場】1962.1

【連続減益】ソフトは「ポケモン」など新作好調。が、半導体不足影響してスイッチの販売台数減。営業益続落。会社計画は慎重。為替差益膨らむ。24年3月期は「ゼルダ」など新作豊富も販売長期化でスイッチ漸減。

【新会社】DeNAと23年4月合弁設立、ID中心とした既存の連携強化。ゼルダ新作は23年5月、「ピクミン4」も同年発売。欧州子会社4社は24年夏までに1社へ集約。

年月【資本異動】		万株
88.10	無1:0.2	6,996
89.10	無1:0.5	10,494
91. 5	無1:0.35	14,166
21. 9	消却	12,986
22.10	分1→10	129,869

東証P	高値	安値
62~20	**73200**(07)	**90**(65)
21	69830(2)	47890(10)
22.1~11	67080(3)	5610(10)

	高値	安値	出来万株
22.10	6213	**5610**	11,193
#11	**6283**	5659	13,240

【総還元性向】69.8%(3期平均58.3%)
【増減配回数】増6 減2 据2 無0
【四半期進捗率】3期平均36.4%
今期44.1%(+7.7pt)

【業種】娯楽用品
時価総額順位 1/49社
【比較会社】6758 ソニーG, 9684 スクエニH, 9697 カプコン

【株式】10/31 1,298,690千株
単位 100株 貸借 225
時価総額 76,700億円
【財務】〈連22.9〉 百万円
総資産 2,781,207
自己資本 2,177,755
自己資本比率 78.3%
資本金 10,065
利益剰余金 2,263,733
有利子負債 0
【指標等】 〈連22.3〉
ROE 24.2% 予19.7%
ROA 17.9% 予15.5%
調整1株益 —円
最高純益(21.3) 480,376
設備投資 167億 予 380億
減価償却 105億 予 ‥億
研究開発 1,021億 予1,100億
【キャッシュフロー】 億円
営業CF 2,896(6,121)
投資CF 936(▲1,365)
財務CF ▲3,370(▲1,949)
現金同等物10,227(9,320)

【株主】(単)34,455名〈22.9〉 万株
日本マスター信託口 2,052(15.8)
自社(自己株口) 1,344(10.3)
日本カストディ信託口 753(5.7)
JPモルガン・チェース・バンク380815 670(5.1)
京都銀行 488(3.7)
野村信銀信託口(三菱U銀) 421(3.2)
ステートストリートBウエストトリーティ505234 198(1.5)
CBNYフォー・デポジタリー・シェアホルダーズ 167(1.2)
ステート・ストリート・バンク&トラスト505223 144(1.1)
JPMC385781 141(1.0)
〈外国〉47.4% 〈浮動株〉 5.6%
〈投信〉10.5% 〈特定株〉49.1%
【役員】(社)古川俊太郎 (取)宮本茂 高橋伸也 柴田聡 塩田興 C.メレダンドリ*
(取監)吉村卓哉 ⇨欄外
【連結】Nintendo of America

【業績】(百万円)	売上高	営業利益	経常利益	純利益	1株益(円)	1株配(円)
連18. 3*	1,055,682	177,557	199,356	139,590	116.2	59
連19. 3*	1,200,560	249,701	277,355	194,009	161.6	81
連20. 3*	1,308,519	352,370	360,461	258,641	217.1	109
連21. 3*	1,758,910	640,634	678,996	480,376	403.3	222
連22. 3*	1,695,344	592,760	670,813	477,691	404.7	203
連23. 3*予	1,680,000	550,000	610,000	430,000	369.3	*172
連24. 3予	1,630,000	470,000	470,000	340,000	292.0	127~140
連22.4~9*	656,974	220,387	322,464	230,451	197.6	63
連23.4~9予	600,000	200,000	200,000	145,000	124.5	56~62
会23. 3予	1,650,000	500,000	560,000	400,000	(22.11.8発表)	

【配当】	配当金(円)
21. 3	1410
21. 9	620
22. 3	1410
22. 9	630
23. 3予	109
23. 9予	56~62
24. 3予	71~78
予想配当利回り	2.91%
1株純資産(円)〈連22. 9〉	1,871 (1,764)

【本社】601-8501京都市南区上鳥羽鉾立町11-1 ☎075-662-9600
【東京支店】101-0054東京都千代田区神田錦町2-2-1 KANDA SQUARE
【工場】宇治☎0774-21-3191

【従業員】〈22.9〉連7,136名 単2,765名(39.8歳)年988万円
【証券】(主)東京P (幹)(主)野村(副)日興, 三菱Uモル, 大和, みずほ (名)三井住友信 (監)PwC京都
【銀行】京都, 三菱U, りそな
【仕入先】ミネベアミツミ, ホシデン
【販売先】—

2023年1集

⇨(取監)梅山克啓* 山嵜正雄* 新川麻*

https://www.nintendo.co.jp/

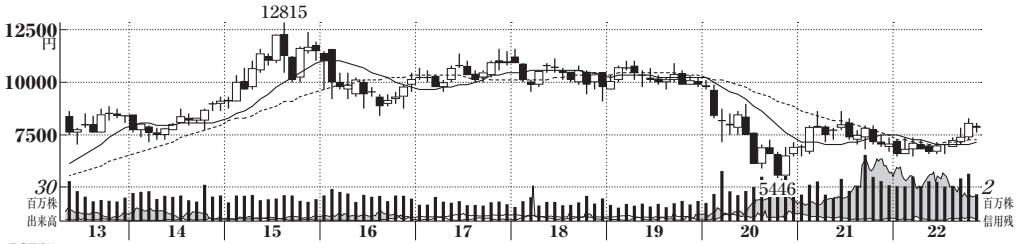

株価指標

予想PER	(倍)
〈23.3〉	48.9
〈24.3〉	23.5
実績PER	
高値平均	20.8
安値平均	13.4
PBR	1.22
株価(11/28)	7786円
最低購入額	77万8600円

【陸運】 ➡前号並み

9020 東日本旅客鉄道

ひがしにほんりょかくてつどう

【特色】鉄道最大手。首都圏・東日本が地盤。不動産賃貸や駅ナカ物販事業が成長。「Suica」を育成。【連結事業】運輸65(▲21)、流通・サービス14(5)、不動産・ホテル18(29)、他4(6)〈22・3〉

【浮上】主柱の鉄道は関東圏在来線の買い物・レジャー需要回復。新幹線、特急など長距離上向く。駅に人戻り駅ナカ商業施設も復調。不動産安定して稼ぐ。営業黒字復帰。24年3月期は訪日客戻り、営業増益。

【整備】山形新幹線の速度向上目指し米沢｜福島間のトンネル整備を県と検討開始。費用負担は国の支援も含め今後協議。個人型シェアブースは九州、四国にも展開。

【決算】3月 【設立】1987.4 【上場】1993.10

【本社】151-8578東京都渋谷区代々木2-2-2
☎03-5334-1111

【支社】首都圏本部, 横浜, 八王子, 大宮, 高崎, 水戸, 千葉, 長野, 東北本部, 盛岡, 秋田, 新潟

【路線】在来線6108.5km, 新幹線1194.2km

【従業員】〈22.9〉連71,419名 単42,664名(38.2歳)臨639万円

【証券】㊐東京P ㊊— ㊋三菱U信 ㊎あずさ

【銀行】みずほ, 三菱U, 三井住友

【仕入先】—

【販売先】—

年月【資本異動】		万株
87. 4	設立	400
04.10	交換	400
09. 1	分1→100	40,000
19. 8	消却	37,793

東証P	高値	安値
93~20	1010000(07)	3915(11)
21	8626(3)	6464(1)
22.1~11	8280(10)	6373(3)

	高値	安値	出来万株
22. 9	7777	**6961**	3,752
10	**8280**	7182	4,159
#11	8019	7565	2,563

【総還元性向】—(3期平均51.6%)
【増減配回数】増5 減1 据4 無0
【四半期進捗率】3期平均77.9%*
今期43.6%(▲34.3pt)

【業種】鉄道
時価総額順位 2／24社
【比較会社】9022 JR東海, 9021 JR西日本, 9005 東急

【株式】10/31 377,932千株
単位 100株 貸借 優待
時価総額 29,425億円 225

【財務】〈連22.9〉 百万円

総資産	9,099,062
自己資本	2,405,616
自己資本比率	26.4%
資本金	200,000
利益剰余金	2,056,508
有利子負債	4,553,081

【指標等】 〈連22.3〉

ROE	▲3.9%	予2.5%
ROA	▲1.0%	予0.7%
調整1株益		—円
最高純益(19.3)		295,216
設備投資	5,200億	予6,340億
減価償却	3,926億	予4,060億
研究開発	201億	予 ‥億

【キャッシュフロー】 億円

営業CF	1,905(▲1,899)
投資CF	▲5,263(▲7,493)
財務CF	3,046(9,833)
現金同等物	1,710(1,979)

【株主】㊐281,499名〈22.9〉 万株

日本マスター信託口	5,095(13.4)
日本カストディ信託口	1,531(4.0)
自社社員持株会	1,319(3.4)
みずほ銀行	1,300(3.4)
三菱UFJ銀行	813(2.1)
日本生命保険	801(2.1)
三井住友銀行	684(1.8)
ステートストリートBウエストトリーティ505234	613(1.6)
第一生命保険	520(1.3)
三菱UFJ信託銀行	500(1.3)

〈外国〉27.6% 〈浮動株〉18.6%
〈投信〉7.3% 〈特定株〉34.9%

【役員】㈹冨田哲郎 ㈳深澤祐二 ㈳喜勢陽一 伊勢勝巳 市川東太郎 ㈱大内敦 伊藤敦子 渡利千春 ㈱伊藤元重* 天野玲子* 河本宏子* 岩本敏男* ⇨欄外

【連結】JR東日本クロスステーション, JR東日本企画, ルミネ

【業績】(百万円)	売上高	営業利益	経常利益	純利益	1株益(円)	1株配(円)
連18. 3	2,950,156	481,295	439,969	288,957	749.2	140
連19. 3	3,002,043	484,860	443,267	295,216	773.3	150
連20. 3	2,946,639	380,841	339,525	198,428	524.9	165
連21. 3	1,764,584	▲520,358	▲579,798	▲577,900	▲1,532	100
連22. 3	1,978,967	▲153,938	▲179,501	▲94,948	▲251.7	100
連23. 3予	2,453,000	153,000	98,000	60,000	159.1	100
連24. 3予	2,800,000	250,000	200,000	125,000	331.4	100~120
連22.4~9	1,115,073	66,710	39,594	27,106	71.9	50
連23.4~9予	1,400,000	130,000	105,000	65,000	172.3	50~60
会23. 3予	2,453,000	153,000	98,000	60,000	(22.4.27発表)	

【配当】	配当金(円)
21. 3	50
21. 9	50
22. 3	50
22. 9	50
23. 3予	50
23. 9予	50~60
24. 3予	50~60
予想配当利回り	1.28%
1株純資産(円)〈連22. 9〉	6,377 (6,349)

2023年1集

⇨㈱監瀧口敬二* 樹下尚* ㈱監森公高* 橋口誠之 小池裕*

優待 運賃・料金割引券等

https://www.jreast.co.jp/

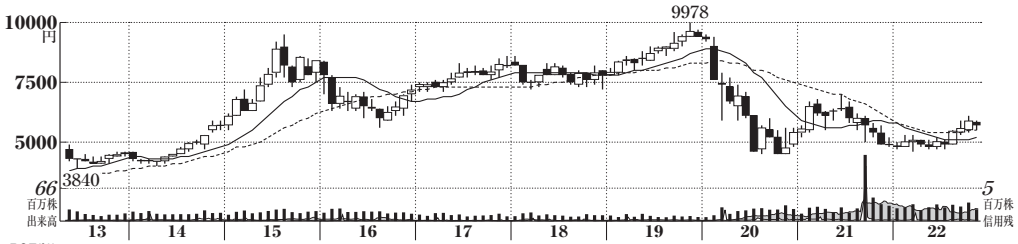

株価指標

予想PER	(倍)
〈23.3〉	20.1
〈24.3〉	27.3
実績PER	
高値平均	21.4
安値平均	12.6
PBR	1.36
株価(11/28)	5719円
最低購入額	57万1900円

【陸運】 ⬆前号比増額 ㊋㊋大幅強気

9021 西日本旅客鉄道 にしにほんりょかくてつどう

【特色】JR西日本。北陸、近畿、中国、九州北部で営業。山陽新幹線と上越妙高、以西の北陸新幹線を運営。
【連結事業】運輸業53(▲26)、流通業12(▲7)、不動産業15(18)、他21(1)
〈22・3〉

【上振れ】鉄道は在来線がレジャー、買い物客増え、新幹線も観光軸に回復。不動産も稼ぐ。営業黒字復帰。下期のコロナ禍影響警戒する会社計画は慎重。税効果で純益拡大。24年3月期は訪日客戻り鉄道が伸長。
【新型交通】ソフトバンクと組み実証実験中の自動運転・隊列走行BRTは来期技術確立目指す。交通系ICカード「ICOCA」は23年春モバイル版導入し普及促進。

【決算】3月 【設立】1987.4 【上場】1996.10

年月	【資本異動】	万株
19. 8	消却	19,133
21. 9	公4854万株(4996円)	23,987
21. 9	三者412万株(OA)	24,400

東証P	高値	安値
96~20	**718000**(01)	**3035**(12)
21	7000(6)	4720(12)
22.1~11	6075(10)	4588(3)

	高値	安値	出来万株
22. 9	5821	**5211**	2,921
10	**6075**	5365	3,714
#11	5912	5413	2,559

【総還元性向】—(3期平均50.3%)
【増減配回数】増8 減1 据1 無0
【四半期進捗率】3期平均80.2%*
今期112%(+32.6pt)

【業種】鉄道
時価総額順位 3/24社
【比較会社】9020 JR東日本, 9022 JR東海, 9042 阪急阪神H

【株式】10/31 244,001千株
単位 100株 貸借 優待
時価総額 13,954億円 225
【財務】〈連22.9〉 百万円
総資産 3,677,508
自己資本 1,021,166
自己資本比率 27.8%
資本金 226,136
利益剰余金 614,236
有利子負債 1,709,774
【指標等】 〈連22.3〉
ROE ▲11.7% 予6.8%
ROA ▲3.1% 予1.9%
調整1株益 —円
最高純益(18.3) 110,493
設備投資 2,131億 予2,450億
減価償却 1,608億 予1,630億
研究開発 49億 予 ‥億
【キャッシュフロー】 億円
営業CF ▲864(▲1,032)
投資CF ▲1,887(▲2,116)
財務CF 3,846(4,467)
現金同等物 3,195(2,100)

【株主】㊐220,629名〈22.9〉 万株
日本マスター信託口 3,814(15.6)
日本カストディ信託口 1,197(4.9)
三井住友銀行 448(1.8)
三菱UFJ銀行 441(1.8)
ステートストリートBウエストトリーティ505234 421(1.7)
日本生命保険 400(1.6)
SSBTC・クライアント・オムニバス・アカウント 357(1.4)
自社社員持株会 354(1.4)
JPモルガン・チェース・バンク385781 310(1.2)
HSBCバンクPUTM・ACSジャパンエクイティF 224(0.9)
〈外国〉29.2% 〈浮動株〉24.5%
〈投信〉8.5% 〈特定株〉32.7%
【役員】㈳長谷川一明 (取)高木光* 筒井義信* 野崎治子* 飯野健司* 宮部義幸*
(副社)緒方文人 ⇨欄外
【連結】京都駅ビル開発

【業績】(百万円)	売上高	営業利益	経常利益	純利益	1株益(円)	1株配(円)
連18. 3	1,500,445	191,365	177,780	110,493	570.7	160
連19. 3	1,529,308	196,946	183,323	102,750	533.3	175
連20. 3	1,508,201	160,628	148,353	89,380	466.9	182.5
連21. 3	898,172	▲245,544	▲257,367	▲233,214	▲1,220	100
連22. 3	1,031,103	▲119,091	▲121,047	▲113,198	▲516.1	100
連23. 3予	1,340,000	48,000	31,500	69,300	284.4	100~110
連24. 3予	1,420,000	100,000	88,000	51,000	209.3	100~120
連22.4~9	616,705	33,854	27,705	64,517	264.7	50
連23.4~9予	700,000	42,000	37,000	22,500	92.3	50
会23. 3予	1,309,000	30,000	13,500	58,500	(22.4.28発表)	

【配当】	配当金(円)
21. 3	50
21. 9	50
22. 3	50
22. 9	50
23. 3予	50~60
23. 9予	50
24. 3予	50~70

予想配当利回り 1.75%
1株純資産(円)〈連22. 9〉 4,191 (3,973)

【本社】530-8341大阪市北区芝田2-4-24
☎0570-002-486
【東京本部】☎03-3212-2605【支社】金沢, 近畿統括本部, 山陽新幹線統括本部, 中国統括本部
【路線】在来線4090.5km, 新幹線812.6km
【従業員】〈22.9〉連45,393名 単21,823名(38.1歳)㊐566万円
【証券】㊐東京P ㊐— ㊐三井住友信 監EY新日本
【銀行】三井住友, 三井住友信, 農中
【仕入先】—
【販売先】—

2023年1集 https://www.westjr.co.jp/

⇨(副社)倉坂昇治 中村圭二郎 (取)坪根英慈 前田洋明 三輪正稔 奥田英雄 (取監)田仲文郎 小倉真樹* 狭間惠三子* 後藤研了*

優待 運賃・料金割引券等

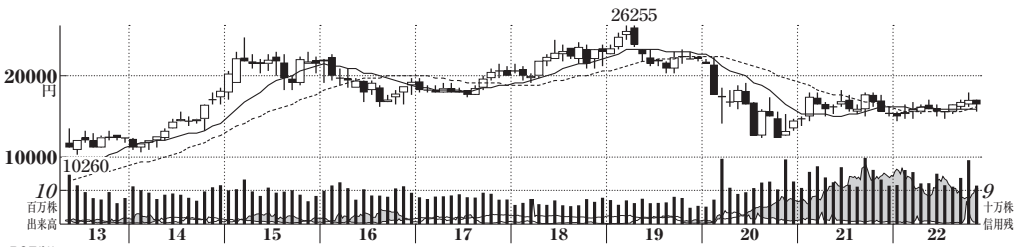

株価指標

予想PER	(倍)
〈23.3〉	19.0
〈24.3〉	14.3
実績PER	
高値平均	12.9
安値平均	7.1
PBR	0.91
株価(11/28)	1万6760円
最低購入額	167万6000円

9022 東海旅客鉄道

【特色】JR東海。東海道新幹線が収益の約7割。流通不動産事業も展開。新幹線と在来線12路線保有。【連結事業】運輸76(▲1)、流通10(▲4)、不動産4(▲22)、鉄道車両等製造5(▲3)、ホテル・サービス3(▲22)、他1(3)(6)、〈21・3〉

【決算】3月 【設立】1987.4 【上場】1997.10

【復調】東海道新幹線はレジャー、観光需要が回復。在来線も新型特急導入が貢献。駅に客戻り百貨店持ち直す。動力費増こなし営業増益。会社計画は下期の鉄道事業を慎重視。24年3月期は訪日客戻り連続増益。

【整備】23年春から在来線や新幹線の一部区間で運賃にバリアフリー料金を加算、ホームドアなどの整備を加速。新幹線はグリーン車の上級クラス座席導入を検討。

年月【資本異動】		万株
87. 4	設立	224
07. 3	交換	224
10. 3	交換	215
12. 5	消却	206
12.10	分1→100	20,600

東証P	高値	安値
97~20	1490000(07)	6350(12)
21	18455(6)	13815(1)
22.1~11	17920(10)	14525(1)

	高値	安値	出来万株
22. 9	17210	15870	1,367
10	17920	16245	1,892
#11	17140	15790	1,225

【総還元性向】—(3期平均7.4%)
【増減配回数】増8 減1 据1 無0
【四半期進捗率】3期平均▲967%*
今期61.6%(+1029pt)

【業種】鉄道
時価総額順位 1/24社
【比較会社】9020 JR東日本, 9021 JR西日本

【株式】10/31 206,000千株
単位 100株 貸借 優待
時価総額 34,525億円 225

【財務】〈連22.9〉 百万円

総資産	9,460,921
自己資本	3,643,185
自己資本比率	38.5%
資本金	112,000
利益剰余金	3,533,479
有利子負債	4,979,536

【指標等】 〈連22.3〉

ROE	▲1.4%	予4.8%
ROA	▲0.5%	予1.8%
調整1株益		—円
最高純益(19.3)		438,715
設備投資	5,305億	予6,830億
減価償却	2,070億	予 ‥億
研究開発	287億	予 ‥億

【キャッシュフロー】 億円

営業CF	717	(▲1,693)
投資CF	▲1,530	(▲1,347)
財務CF	▲191	(2,626)
現金同等物	6,194	(7,199)

【株主】単118,075名〈22.9〉 万株

日本マスター信託口	2,335	(11.3)
日本カストディ信託口	1,271	(6.1)
自社(自己株口)	899	(4.3)
みずほ銀行	783	(3.8)
野村信託銀行(三菱U銀)	712	(3.4)
三菱UFJ銀行	547	(2.6)
日本生命保険	500	(2.4)
農林中央金庫	335	(1.6)
自社社員持株会	306	(1.4)
ステートストリートBウエストトリーティ505234	271	(1.3)

〈外国〉22.6% 〈浮動株〉10.8%
〈投信〉 ‥% 〈特定株〉38.6%

【役員】(会)柘植康英 (社)金子慎 (副社)丹羽俊介 中村明彦 宇野護 田中守 森厚人 (取)T.パターソン 笠間治雄* 大島卓* 永野毅* ⇨欄外

【連結】ジェイアールセントラルビル, ジェイアール東海不動産

【業績】(百万円)	売上高	営業利益	経常利益	純利益	1株益(円)	1株配(円)
連18. 3	1,822,039	662,023	583,569	395,502	2,015	140
連19. 3	1,878,137	709,775	632,653	438,715	2,239	145
連20. 3	1,844,647	656,163	574,282	397,881	2,028	150
連21. 3	823,517	▲184,751	▲262,064	▲201,554	▲1,025	130
連22. 3	935,139	1,708	▲67,299	▲51,928	▲263.9	130
連23. 3予	1,380,000	340,000	265,000	174,000	884.2	130
連24. 3予	1,550,000	440,000	370,000	230,000	1,169	130~140
連22.4~9	634,139	171,926	136,290	96,949	492.6	65
連23.4~9予	720,000	250,000	215,000	130,000	660.6	65~70
会23. 3予	1,332,000	279,000	208,000	141,000	(22.10.31発表)	

【配当】	配当金(円)
21. 3	65
21. 9	65
22. 3	65
22. 9	65
23. 3予	65
23. 9予	65~70
24. 3予	65~70
予想配当利回り	0.78%
1株純資産(円)〈連22. 9〉	18,512(18,110)

【本社】450-6101名古屋市中村区名駅1-1-4 JRセントラルタワーズ ☎050-3772-3910
【事業所】東海鉄道事業本部(名古屋), 新幹線鉄道事業本部(東京) 【支社】2 【支店】2
【路線】在来線1418.2km, 新幹線552.6km
【従業員】〈22.9〉連30,477名 単19,009名(36.3歳)年687万円
【証券】上東京P, 名古屋P 醗— 名三井住友信託 トーマツ
【銀行】三菱U, みずほ, 三井住友, 農中
【仕入先】—
【販売先】—

2023年1集

⇨(取)木場弘子* (常監)山田龍彦 石津緒* 山下史雄* (監)木藤繁夫* 那須國宏*

優待 運賃・料金割引券

https://jr-central.co.jp/

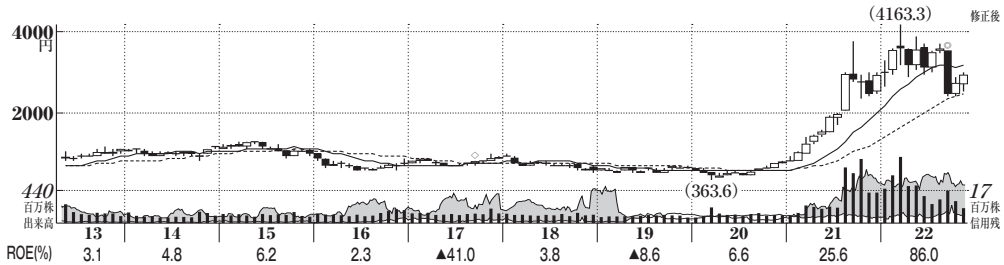

株価指標

予想PER	(倍)
〈23.3〉	1.4
〈24.3〉	2.7
実績PER	
高値平均	8.1
安値平均	3.7
PBR	0.61
株価(11/28)	2934.5円
最低購入額	29万3450円

9101 日本郵船

【海運】 ⬆前号比増額

【特色】海運で国内首位。陸空運強化、傘下に郵船ロジ、日本貨物航空。コンテナ船は18年4月事業統合。
【連結事業】定期船8(385)、航空運送8(139)、物流4(37)、不定期専用船43(14)、不動産0(51)、他4(▲37)〈22・3〉

【決算】3月 【設立】1885.9 【上場】1949.5

年月	【資本異動】	万株
09.12	三者3300万株(OA)	170,055
17.10	併10→1	17,005
22.10	分1→3	51,016

東証P	高値	安値
49~20	3030(18)	**29**(62)
21	11300(9)	2345(1)
22.1~11	**12490**(3)	2422(9)

	高値	安値	出来万株
22.10	2873	**2422**	29,659
#11	**2964.5**	2502	22,423

【総還元性向】24.4%(3期平均24.0%)
【増減配回数】増6 減2 据1 無1
【四半期進捗率】3期平均36.0%
今期60.5%(+24.5pt)

【業種】海運
時価総額順位 1/12社
【比較会社】9104 商船三井, 9107 川崎汽船, 9110 NSU海運

【株式】10/31 510,165千株
単位 100株 貸借 優待
時価総額 14,970億円 225
【財務】〈連22.9〉 百万円
総資産 3,938,103
自己資本 2,441,091
自己資本比率 62.0%
資本金 144,319
利益剰余金 1,890,402
有利子負債 743,215
【指標等】 〈連22.3〉
ROE 86.0% 予42.2%
ROA 32.8% 予26.2%
調整1株益 —円
最高純益(22.3) 1,009,105
設備投資 2,051億 予‥億
減価償却 1,015億 予‥億
研究開発 10億 予‥億
【キャッシュフロー】 億円
営業CF 5,077(1,593)
投資CF ▲1,485(▲168)
財務CF ▲2,375(▲1,254)
現金同等物 2,266(1,035)

【株主】㊐190,600名〈22.9〉 万株
日本マスター信託口 2,411(14.1)
日本カストディ信託口 698(4.1)
ステートストリートBウエストトリーティ505234 471(2.7)
三菱重工業 307(1.8)
明治安田生命保険 275(1.6)
日本証券金融 184(1.0)
東京海上日動火災 173(1.0)
中西崇介 164(0.9)
東海東京証券 115(0.6)
みずほ銀行 114(0.6)
〈外国〉17.8% 〈浮動株〉36.2%
〈投信〉 7.4% 〈特定株〉29.4%

【役員】(会)内藤忠顕 (社)長澤仁志 (取)原田浩起 曽我貴也 日暮豊 片山善博* 国谷裕子* 田邊栄一* (常監)宮本教子 髙橋栄一 (監)中曽宏* 桑原聡子*
【連結】郵船ロジスティクス

【下期反落】下期にばら積み船が軟化。持分コンテナ船は物流混乱が収束し運賃下落。ただ、上期の稼ぎ大きく円安も寄与。通期経常益増額。配当性向25%メドで一段増配。24年3月期はコンテナ船が一段下降。
【新中計】30年まで見据え策定中で、温室効果ガス削減目標の強化などが柱。持分会社ONEはコンテナ船保有最大手の親会社の株式取得で合意、23年6月までに完了。

【業績】(百万円)	売上高	営業利益	経常利益	純利益	1株益(円)	1株配(円)
連18. 3*	2,183,201	27,824	28,016	20,167	39.9	10
連19. 3*	1,829,300	11,085	▲2,052	▲44,501	▲87.9	6.67
連20. 3*	1,668,355	38,696	44,486	31,129	61.5	13.3
連21. 3*	1,608,414	71,537	215,336	139,228	274.9	66.7
連22. 3*	2,280,775	268,939	1,003,154	1,009,105	1,991	483
連23. 3*予	2,700,000	270,000	1,110,000	1,030,000	2,027	*510
連24. 3予	2,400,000	200,000	600,000	550,000	1,082	270
連22.4~9*	1,365,878	163,336	765,329	706,058	1,391	350
連23.4~9予	1,000,000	100,000	330,000	300,000	590.3	180
会23. 3予	2,700,000	270,000	1,110,000	1,030,000	(22.11.4発表)	

【配当】	配当金(円)
21. 3	180
21. 9	200
22. 3	1250
22. 9	1050
23. 3予	160
23. 9予	180
24. 3予	90

予想配当利回り 17.38%
1株純資産(円)〈連22. 9〉
4,804 (3,381)

【本社】100-0005東京都千代田区丸の内2-3-2 ☎03-3284-5151
【支店】秋田, 関西, 名古屋, 横浜, 九州
【支配船腹】659隻 5644万重量トン

【従業員】〈22.9〉連35,081名 単1,308名(39.8歳)年1,082万円
【証券】㊤東京P 辭(注)三菱Uモル(副)野村, 日興, 大和 ㊐三菱U信 ㊀トーマツ
【銀行】政策, 三菱U, みずほ, 三井住友
【仕入先】—
【販売先】—

2023年1集

https://www.nyk.com/

優待 クルーズ割引券

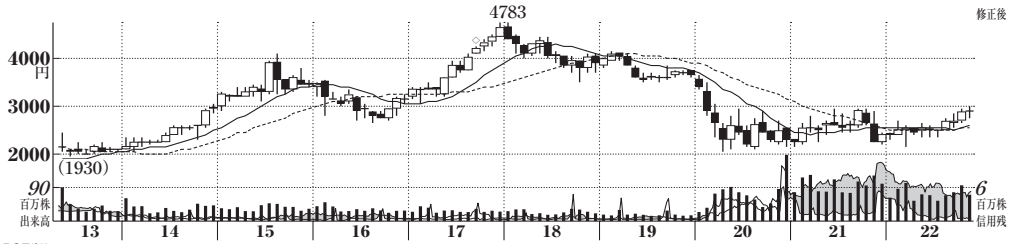

株価指標

予想PER	(倍)
〈23.3〉	29.3
〈24.3〉	17.2
実績PER	
高値平均	49.6
安値平均	28.5
PBR	1.64
株価(11/28)	2928円
最低購入額	29万2800円

【空運】 ⬆前号比増額 ㊸会社比強気

9202 ANAホールディングス

【特色】国内線、国際線ともに首位。傘下にLCCのピーチ。就航地の積極拡大は様子見。貨物を強化。【連結事業】航空84(▲18)、航空関連4(0)、旅行3(▲5)、商社7(1)、他2(4)【海外】28 〈22・3〉

【決算】3月 【設立】1952.12 【上場】1961.10

【独自増額】柱の旅客はビジネス戻り緩慢も、全国旅行支援でレジャーが想定超の回復。水際緩和が国際線に寄与。貨物の単価高水準。燃油費高騰重いが、営業黒字幅拡大。24年3月期は国際線が後半本格回復へ。【新中計】26年3月期に売上高2兆円、営業利益2000億円目標。経費抑制継続がカギ。マイレージは機能統一したアプリをリリース。サービス拡充し、顧客囲い込む。

年月【資本異動】		万株
18. 3	消却	34,849
20.12	公1.26億株 (2286円)	47,480
21. 1	三者948万株 (OA)	48,429

東証P	高値	安値
61~20	**4783**(18)	**154**(12)
21	2974(10)	2161(1)
22.1~11	3022(11)	2150(3)

	高値	安値	出来万株
22. 9	2828	**2561**	7,731
10	2966.5	2654	9,593
#11	**3022**	2748	7,508

【総還元性向】—(3期平均1.6%)
【増減配回数】増4 減1 据2 無3
【四半期進捗率】3期平均129%*
今期48.4%(▲81.3pt)

【業種】旅客航空輸送
時価総額順位 1/3社
【比較会社】9201 日本航空, 9206 Sフライヤ

【株式】10/31 484,293千株
単位 100株 貸借 優待
時価総額 14,180億円 225
【財務】〈連22.9〉 百万円
総資産 3,267,492
自己資本 841,325
自己資本比率 25.7%
資本金 467,601
利益剰余金 ▲91,061
有利子負債 1,630,340
【指標等】 〈連22.3〉
ROE ▲15.9% 予5.6%
ROA ▲4.5% 予1.4%
調整1株益 —円
最高純益(18.3) 143,887
設備投資 1,333億 予‥億
減価償却 1,473億 予‥億
研究開発 ‥億 予‥億
【キャッシュフロー】 億円
営業CF ▲764(▲2,704)
投資CF 2,300(▲5,957)
財務CF 936(10,981)
現金同等物 6,210(3,703)

【株主】㊫729,671名〈22.9〉 万株
日本マスター信託口 5,731(11.8)
日本カストディ信託口 1,385(2.8)
自社(自己株口) 1,364(2.8)
名古屋鉄道 731(1.5)
自社社員持株会 392(0.8)
東京海上日動火災 323(0.6)
日本生命保険 291(0.6)
三井住友海上火災 267(0.5)
ステートストリートBウエストトリーティ505234 253(0.5)
あいおいニセイ同損 218(0.4)
〈外国〉 8.8% 〈浮動株〉51.7%
〈投信〉 ‥% 〈特定株〉22.6%
【役員】㈹片野坂真哉 ㈶平子裕志 ㈳芝田浩二 ㈱福澤一郎 服部茂 平澤寿一 井上慎一 山本亜土* 小林いずみ* 勝栄二郎* 峰岸真澄* ㈶加納望* ⇨欄外
【連結】ANA, ANAあきんど, 全日空商事

【業績】(百万円)	売上高	営業利益	経常利益	純利益	1株益(円)	1株配(円)
連18. 3	1,971,799	164,516	160,636	143,887	417.8	60
連19. 3	2,058,312	165,019	156,681	110,777	331.0	75
連20. 3	1,974,216	60,806	59,358	27,655	82.7	0
連21. 3	728,683	▲464,774	▲451,355	▲404,624	▲1,082	0
連22. 3	1,020,324	▲173,127	▲184,935	▲143,628	▲305.4	0
連23. 3予	1,716,000	75,000	65,000	47,000	99.9	0
連24. 3予	1,850,000	120,000	110,000	80,000	170.1	0~20
連22.4~9	790,716	31,447	30,240	19,542	41.6	0
連23.4~9予	910,000	50,000	45,000	32,000	68.0	0
会23. 3予	1,700,000	65,000	55,000	40,000	(22.10.31発表)	

【配当】	配当金(円)
18. 3	60
19. 3	75
20. 3	0
21. 3	0
22. 3	0
23. 3予	0
24. 3予	0~20
予想配当利回り	—%
1株純資産(円)〈連22. 9〉	1,789 (1,695)

【本社】105-7140東京都港区東新橋1-5-2 汐留シティセンター ☎03-6735-1001
【主要子会社】ANA☎03-6735-1000, ANAあきんど☎03-6735-3000, 全日空商事☎03-6735-5090 【ANA支店】東京, 大阪, 札幌, 福岡, 他
【従業員】〈22.9〉連41,016名 単267名(45.0歳)㊫495万円
【証券】㊤東京P ㊥— ㊨三井住友信 ㊩トーマツ 【銀行】三井住友, みずほ, 政策, 三菱U, 三井住友信
【仕入先】—
【販売先】—

2023年1集

http://www.anahd.co.jp/

⇨㈶監三浦明彦 満倉達彦 ㈶監松尾新吾* 小川英治*

優待 運賃・料金割引券等

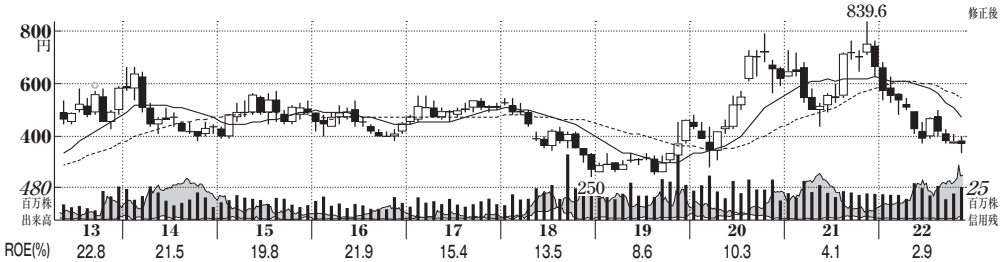

株価指標

予想PER	(倍)
〈23.3〉	25.2
〈24.3〉	30.3
実績PER	
高値平均	55.8
安値平均	26.8
PBR	1.02
株価(11/28)	376円
最低購入額	3万7600円

【情報・通信】 ⬆前号比増額

4689 Zホールディングス

【特色】ネットサービス国内先駆。広告やECが柱。金融育成中。傘下にヤフー、LINE、ZOZOなど【連結事業】メディア40(39)、コマース52(10)、戦略7(▲19)、他1(▲26)

〈22・3〉

【堅調】第3四半期にペイペイ評価益1480億円乗るが、同時に赤字取り込み。既存事業は広告が順調、販促費増こなし連続増益。EC伸び悩み。記念配当ない。【サービス開発】22年11月にペイペイ消え、24年3月期は広告・EC開発に注力。ペイペイ決済減益。【提供開始】ペイペイ、ZOZOなど初の海外商品券提供。【体制強化】LINEペイペイ傘下に設け点検。【譲渡】LINEをミンカブへ譲渡。

【決算】3月 【設立】1996.1 【上場】1997.11

年月【資本異動】		万株
22. 2	消却	759,616
22. 8	三者2635万株(484.1円)	763,005
	現物出資	
22. 9	現物出資	763,326

東証P	高値	安値
97~20	167900000(00)	250(18)
21	839.6(11)	438.8(5)
22.1~11	685.9(1)	339.2(11)

	高値	安値	出来万株
22. 9	424.8	377.6	30,584
10	407.4	370.7	38,943
#11	397.7	339.2	51,211

【総還元性向】144.6%(3期平均300.4%)
【増減配回数】増4 減1 据5 無0
【四半期進捗率】3期平均57.1%
今期―%(―pt)

【業種】メディア
時価総額順位 1/135社
【比較会社】4751 サイバーA, 4755 楽天G, 3092 ZOZO

【株式】10/31 7,633,314千株
単位 100株 貸借 225
時価総額 28,701億円

【財務】〈◇22.9〉 百万円

総資産	7,514,707
自己資本	2,766,320
自己資本比率	36.8%
資本金	247,025
利益剰余金	406,662
有利子負債	1,861,708

【指標等】 〈◇22.3〉

ROE	2.9%	予4.0%
ROA	1.1%	予1.5%
調整1株益		10.1円
最高純益(16.3)		171,617
設備投資	1,519億	予‥億
減価償却	1,357億	予‥億
研究開発	300億	予‥億

【キャッシュフロー】 億円

営業CF	2,663	(2,079)
投資CF	▲3,038	(▲123)
財務CF	916	(▲120)
現金同等物	11,275	(10,657)

【株主】(単)275,394名〈22.9〉 万株

Aホールディングス	485,380	(63.5)
日本マスタ信	46,672	(6.1)
日カスト銀信託口	13,229	(1.7)
自社(自己株口)	10,304	(1.3)
SSBT505325	10,279	(1.3)
MSIPクライアント	6,247	(0.8)
JPモルガン・チェース・バンク385635	5,532	(0.7)
MLIジェネラルオムニノンコラテラル	5,470	(0.7)
JPモルガンビハーフクライアンツJ PMSPSEGR	5,457	(0.7)
HSBCバンククライアンツ3	5,262	(0.6)

〈外国〉21.2% 〈浮動株〉1.7%
〈投信〉 ‥% 〈特定株〉 ‥%

【役員】(社)川邊健太郎 (取)出澤剛 慎ジュンホ 小澤隆生 舛田淳 桶谷拓 (取監)臼見好生* 蓮見麻衣子* ⇨欄外
【連結】ヤフー, LINE, ZOZO, アスクル

【業績】(百万円)	売上高	営業利益	税前利益	純利益	1株益(円)	1株配(円)
◇18. 3	897,185	185,810	193,177	131,153	23.0	8.86
◇19. 3	954,714	140,528	123,370	78,677	14.7	8.86
◇20. 3	1,052,943	152,276	135,676	81,675	16.9	8.86
◇21. 3	1,205,846	162,125	142,615	70,145	14.0	5.56
◇22. 3	1,567,421	189,503	158,542	77,316	10.2	5.81記
◇23. 3予	1,724,000	240,000	230,000	112,000	14.9	5.56
◇24. 3予	1,900,000	200,000	190,000	93,000	12.4	5.56
◇22.4~9	784,909	99,478	87,683	40,307	5.4	0
◇23.4~9予	880,000	115,000	105,000	53,000	7.1	0
会23. 3予	1,724,000	‥	‥	‥	(22.4.28発表)	

【配当】	配当金(円)
18. 3	8.86
19. 3	8.86
20. 3	8.86
21. 3	5.56
22. 3	5.81
23. 3予	5.56
24. 3予	5.56

予想配当利回り 1.48%
1株純資産(円)〈◇22. 9〉 369.0 (358.3)

【本社】102-8282東京都千代田区紀尾井町1-3 東京ガーデンテラス紀尾井町 ☎03-6779-4900

【従業員】〈22.3〉連23,705名 単281名(42.9歳)(年)1,074万円
【証券】(上)東京P (証)(注)大和(副)野村, みずほ, 三菱UモルS (名)三菱U信 (監)トーマツ
【銀行】みずほ, 三井住友, 三菱U信, 三井住友信, 三菱U
【仕入先】―
【販売先】―

2023年1集

https://www.z-holdings.co.jp/

⇨(取監)國廣正* 鳩山玲人*

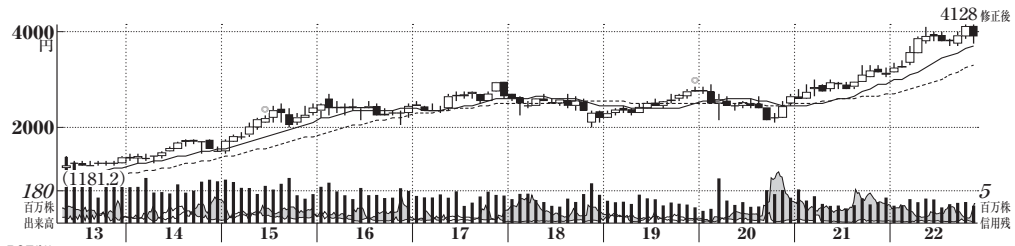

株価指標

予想PER	(倍)
〈23.3〉	11.2
〈24.3〉	10.8
実績PER	
高値平均	12.0
安値平均	8.7
PBR	1.58
株価(11/28)	3879円
最低購入額	38万7900円

9432 日本電信電話 わ

【特色】NTTグループ持株会社。ドコモ主力。電話独占、光回線高シェア。海外開拓・提携に注力。固定通信(14)、ICT(46)、地域通信(21)、ローバル・ソリューション(28)、総合事業(18)、他5(5)〈22・3〉【海外】

【連結】

【決算】3月 【設立】1985.4 【上場】1987.2

【情報・通信】 ➡前号並み

【連続増配】柱のドコモは通信単価下落を好調な金融等で穴埋め。データはDX活況が後押し。海外は構造改革効き利益率高い。

【新技術】23年3月に低遅延通信の提供開始。当社が強い光技術等活用の初サービス。ドコモがメタバースに5～6年で5000億円超投資。

【業績】連結増益、増配。24年3月期は円安追い風。連続営業増益、増配。ドコモ通信単価が反転し増益基調。

【役員】(会)澤田純 (社)島田明 (副社)川添雄彦 廣井孝史 (取)工藤晶子 坂村健* 内永ゆか子* 中鉢良治* ⇨欄外

【連結】NTTドコモ, NTT東日本, NTT西日本, NTTCom, NTTデータ

年月【資本異動】		万株
09. 1	分1→100	157,412
15. 7	分1→2	227,339
20. 1	分1→2	390,078
21.11	消却	362,201

東証P	高値	安値
87~20	3180000(87)	2127(20)
21	3313(11)	2613(1)
22.1~11	4128(10)	3151(1)

	高値	安値	出来万株
22. 9	3988	3711	11,273
10	4128	3821	11,750
#11	4128	3719	10,431

【総還元性向】56.2%(3期平均67.7%)
【増減配回数】増10 減0 据0 無0
【四半期進捗率】3期平均60.1%
今期54.8%(▲5.3pt)

【業種】通信サービス
時価総額順位 1／114社
【比較会社】9433 KDDI, 9984 ソフトBG, 9434 ソフバンク

【株式】10/31 3,622,012千株
単位 100株 貸借 優待
時価総額 14.0兆円 225
【財務】〈◇22.9〉 百万円
総資産 24,881,836
自己資本 8,470,487
自己資本比率 34.0%
資本金 937,950
利益剰余金 7,768,544
有利子負債 8,507,547
【指標等】 〈◇22.3〉
ROE 14.9% 予14.1%
ROA 4.9% 予 4.8%
調整1株益 —円
最高純益(22.3) 1,181,083
設備投資 16,875億 予17,500億
減価償却 15,611億 予16,030億
研究開発 2,479億 予 ‥億
【キャッシュフロー】 億円
営業CF 30,102(30,090)
投資CF ▲16,991(▲14,245)
財務CF ▲14,381(▲16,895)
現金同等物 8,345(9,357)

【株主】(単)698,972名〈22.9〉 万株
財務大臣 116,797(32.2)
日本マスター信託口 38,762(10.7)
日本カストディ信託口 17,386(4.8)
自社(自己株口) 17,245(4.7)
トヨタ自動車 8,077(2.2)
モクスレイ&Co. 4,079(1.1)
JPモルガン・チェース・バンク385632 3,280(0.9)
日本生命保険 2,720(0.7)
ステートストリートBウエストトリーティ505234 2,553(0.7)
自社社員持株会 2,376(0.6)
〈外国〉21.5% 〈浮動株〉12.7%
〈投信〉 ‥% 〈特定株〉 ‥%

【業績】(百万円)	売上高	営業利益	税前利益	純利益	1株益(円)	1株配(円)
◎18. 3*	11,799,587	1,642,843	1,755,624	909,695	227.9	75
◇19. 3*	11,879,842	1,693,833	1,671,861	854,561	220.1	90
◇20. 3*	11,899,415	1,562,151	1,570,141	855,306	231.2	95
◇21. 3	11,943,966	1,671,391	1,652,575	916,181	248.2	105
◇22. 3	12,156,447	1,768,593	1,795,525	1,181,083	329.3	115
◇23. 3予	12,750,000	1,824,000	1,826,000	1,193,000	345.9	120
◇24. 3予	13,000,000	1,880,000	1,900,000	1,240,000	359.6	125
◇22.4~9	6,286,177	996,539	1,019,452	696,607	197.0	60
◇23.4~9予	6,400,000	1,030,000	1,040,000	700,000	203.0	60
会23. 3予	12,600,000	1,820,000	1,822,000	1,190,000	(22.5.12発表)	

【配当】	配当金(円)
21. 3	55
21. 9	55
22. 3	60
22. 9	60
23. 3予	60
23. 9予	60
24. 3予	65

予想配当利回り 3.09%
1株純資産(円)〈◇22. 9〉
2,456 (2,339)

【本社】100-8116東京都千代田区大手町1-5-1 大手町ファーストスクエア ☎03-6838-5111
【主要子会社】NTT東日本, NTT西日本, NTTコミュニケーションズ, NTTドコモ, NTTデータ, NTTファシリティーズ
【従業員】〈22.9〉連342,850名 単‥名(41.8歳)(至)952万円
【証券】(上)東京P (廃)日興, 野村, Gサックス, BofA (名)三井住友信 (監)あずさ
【銀行】三菱U, みずほ, 三井住友
【仕入先】—
【販売先】—

2023年1集

https://group.ntt/jp/

⇨(取)渡邉光一郎* 遠藤典子* (常監)柳圭一郎 髙橋香苗 腰山謙介* (監)飯田隆* 神田秀樹* 鹿島かおる*

優待 自社グループポイント

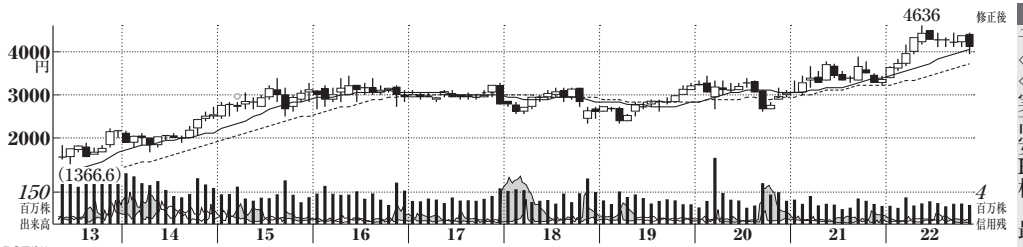

株価指標

予想PER	(倍)
〈23.3〉	13.3
〈24.3〉	12.8
実績PER	
高値平均	13.1
安値平均	9.5
PBR	1.78
株価(11/28)	4124円
最低購入額	41万2400円

9433 KDDI

【特色】総合通信大手。携帯・光回線を展開。物販など非通信事業へのバイオ、デザイン、企業への脱皮模索中

【連結】パーソナル85(19)、ビジネス15(18)、他0(12)

〈22・3〉

【小幅増益】金融・法人DXは快走。携帯通信料金値下げ影響縮減。3G関連償却費ない。障害の返金負担や基地局等の電力代上昇。

【通信】は当第2四半期に約2年ぶり反転上昇、大幅増益。

【単価】は値下げ一巡で営業微増益。増配。

【通信】は通信障害の返金除く通信単価は昇なし、通信収入回復し連続増益。24年3月期は値下げ一巡で通信障害の返金除く通信単価は昇なし、営業微増益。増配。

【決算】3月 【設立】1984.6 【上場】1993.9

年月	【資本異動】	万株
07. 1	会社分割	448
12.10	分1→100	44,848
13. 4	分1→2	89,696
15. 4	分1→3	269,089
22. 9	消却	230,271

東証P	高値	安値
93~20	9770000(94)	2331.5(18)
21	3899(9)	3021(2)
22.1~11	4636(5)	3383(1)

	高値	安値	出来万株
22. 9	**4486**	4121	9,532
10	4430	4147	9,651
#11	4443	**3987**	9,698

【総還元性向】73.2%(3期平均64.2%)
【増減配回数】増10 減0 据0 無0
【四半期進捗率】3期平均54.9%
今期50.8%(▲4.1pt)

【業種】通信サービス
時価総額順位 3/114社
【比較会社】9432 NTT, 9434 ソフバンク

【株式】10/31 2,302,712千株
単位 100株 貸借 優待
時価総額 94,963億円 225

【財務】〈◇22.9〉 百万円

総資産	11,411,514
自己資本	5,088,441
自己資本比率	44.6%
資本金	141,852
利益剰余金	5,022,504
有利子負債	1,127,827

【指標等】 〈◇22.3〉

ROE	13.8%	予	13.3%
ROA	6.1%	予	5.9%
調整1株益			299.7円
最高純益(22.3)			672,486
設備投資	6,764億	予	6,800億
減価償却	7,277億	予	7,010億
研究開発	250億	予	‥億

【キャッシュフロー】 億円

営業CF	14,686	(16,821)
投資CF	▲7,615	(▲6,589)
財務CF	▲7,272	(▲5,855)
現金同等物	7,966	(8,098)

【株主】㊐291,346名〈22.9〉 万株

日本マスター信託口	35,982(15.6)
京セラ	33,509(14.5)
トヨタ自動車	31,679(13.7)
日本カストディ信託口	14,911(6.4)
自社(自己株口)	10,914(4.7)
ステートストリートBウエストトリーティ505234	3,223(1.3)
JPモルガン証券	2,797(1.2)
JPモルガン・チェース・バンク385781	2,209(0.9)
三菱UFJモルガン・スタンレー証券	1,939(0.8)
SSBT505103	1,912(0.8)

〈外国〉26.7% 〈浮動株〉3.5%
〈投信〉12.7% 〈特定株〉60.4%

【役員】(会)田中孝司 (社)高橋誠 (取)村本伸一 森敬一 雨宮俊武 吉村和幸 山口悟郎* 山本圭司* ⇨欄外
【連結】沖縄セルラー, UQ, JCOM, CTC

【業績】(百万円)	売上高	営業利益	税前利益	純利益	1株益(円)	1株配(円)
◇18. 3	5,041,978	962,793	955,147	572,528	235.5	90
◇19. 3	5,080,353	1,013,729	1,010,275	617,669	259.1	105
◇20. 3	5,237,221	1,025,237	1,020,699	639,767	275.7	115
◇21. 3	5,312,599	1,037,395	1,038,056	651,496	284.2	120
◇22. 3	5,446,708	1,060,592	1,064,497	672,486	300.0	125
◇23. 3予	5,600,000	1,080,000	1,080,000	675,500	310.8	135
◇24. 3予	5,750,000	1,150,000	1,150,000	700,000	322.1	135~145
◇22.4~9	2,740,836	558,527	559,957	354,378	161.1	65
◇23.4~9予	2,800,000	590,000	590,000	373,000	171.6	65~70
会23. 3予	5,560,000	1,100,000	‥	688,000	(22.5.13発表)	

【配当】	配当金(円)
21. 3	60
21. 9	60
22. 3	65
22. 9	65
23. 3予	70
23. 9予	65~70
24. 3予	70~75

予想配当利回り 3.27%
1株純資産(円)〈◇22. 9〉 2,321 (2,249)

【本社】102-8460東京都千代田区飯田橋3-10-10 ガーデンエアタワー ☎03-3347-0077
【支社等】総支社10, 支社16

【従業員】〈22.9〉連49,956名 単9,625名(42.5歳)㊐945万円
【証券】㊐東京P ㊥大和, みずほ, 三菱Uモル 名 三菱U信 監PwC京都
【銀行】三菱U, 三井住友, 政策, みずほ, 三井住友信
【仕入先】—
【販売先】—

2023年1集

https://www.kddi.com/

⇨(取)加野理代* 後藤滋樹* 淡輪敏* 大川順子* (常監)高木憲一郎 枝川登 朝比奈志浩* (監)松宮俊彦* 加留部淳*

優待 商品カタログギフト

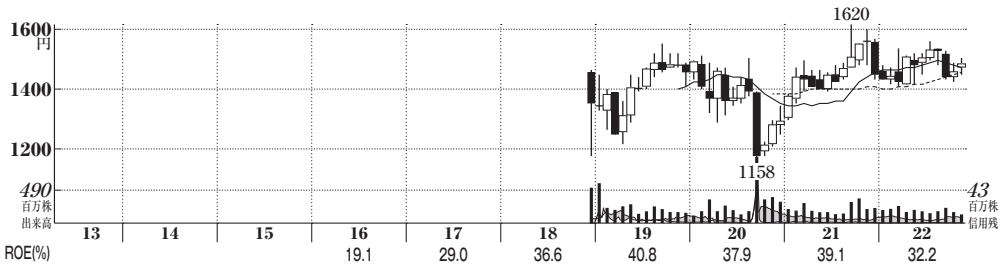

株価指標

予想PER	（倍）
〈23.3〉	13.1
〈24.3〉	15.4
実績PER	
高値平均	15.0
安値平均	12.0
PBR	3.91
株価（11/28）	1498円
最低購入額	14万9800円

9434 ソフトバンク

【特色】「ソフトバンク」「ワイモバイル」展開の通信会社。ヤフー、ZOZO、ペイペイなど非通信事業に強化。流通 通

【連結事業】コンシューマ51（22、法人12（18）、ヤフー・LINE27（12）、他2（5）〈22・3〉

【決算】3月 【設立】1986.12 【上場】2018.12

【連続増益】法人DXは快走。下期連結化のペイペイは赤字ながら段階取得差益30億円弱が上乗せ。柱の通信料金値下げを埋めて連続営業増益。24年3月期は通信の値下げ影響緩和でも評価益消える。

【大台】ペイペイは22年9月末ユーザー500万人突破、通信ユーザー深掘りでさらに拡大へ。日立製作所、アスクルと法人DXで協業、製造業向けなどサービス練る。

年月【資本異動】		万株
06. 7	消却	542
15. 4	合併	586
18. 3	分1→700	410,297
18. 3	現物出資	461,094
18. 4	現物出資	478,714

東証P	高値	安値
18~20	1554.5(19)	**1158**(20)
21	**1620**(9)	1293.5(1)
22.1~11	1561(7)	1410.5(3)

	高値	安値	出来万株
22. 9	**1532.5**	1431	22,711
10	1492.5	**1427.5**	16,402
#11	1508.5	1450	13,881

【総還元性向】78.2%(3期平均93.7%)
【増減配回数】増3 減2 据1 無0
【四半期進捗率】3期平均59.7%
今期47.5%（▲12.2pt）

【業種】通信サービス
時価総額順位 4／114社
【比較会社】9432 NTT, 9433 KDDI, 4755 楽天G

【株式】10/31 4,787,145千株
単位 100株 貸借 225
時価総額 71,711億円
【財務】〈◇22.9〉 百万円

総資産	13,155,528
自己資本	1,810,975
自己資本比率	13.8%
資本金	204,309
利益剰余金	1,206,366
有利子負債	6,134,857

【指標等】 〈◇22.3〉

ROE	32.2%	予29.8%
ROA	4.1%	予 4.1%
調整1株益	108.3円	
最高純益(22.3)	517,517	
設備投資	6,472億	予‥億
減価償却	7,234億	予‥億
研究開発	428億	予‥億

【キャッシュフロー】 億円

営業CF	12,159(13,389)
投資CF	▲9,576(▲5,112)
財務CF	▲3,050(▲3,884)
現金同等物	15,467(15,848)

【株主】(単)834,410名〈22.9〉 万株

ソフトバンクグループジャパン㈱	191,485(40.0)
日本マスター信託口	50,548(10.5)
日本カストディ信託口	17,727(3.7)
自社(自己株口)	6,054(1.2)
ステートストリートBウエストトリーティ505234	6,011(1.2)
SMBC日興証券	4,432(0.9)
JPMC385632	3,785(0.7)
JPMC385781	3,671(0.7)
JPモルガン証券	3,595(0.7)
三菱UFJモルガン・スタンレー証券	2,990(0.6)

〈外国〉14.7% 〈浮動株〉11.7%
〈投信〉 6.3% 〈特定株〉61.1%

【役員】(会)宮内謙 (社)宮川潤 一 (取)榛葉淳 今井康之 藤原和彦 (創取)孫正義 (取)川邊健太郎 堀場厚* ⇨欄外
【連結】ZHD, SB C&S, PayPay

【業績】(百万円)	売上高	営業利益	税前利益	純利益	1株益(円)	1株配(円)
◇18. 3	3,547,035	641,935	601,315	412,699	100.6	181.43
◇19. 3	3,746,305	719,459	631,548	430,777	90.0	37.5
◇20. 3	4,861,247	911,725	811,195	473,135	99.3	85
◇21. 3	5,205,537	970,770	847,699	491,287	103.9	86
◇22. 3	5,690,606	985,746	880,363	517,517	110.1	86
◇23. 3予	5,900,000	1,050,000	950,000	540,000	114.2	86
◇24. 3予	6,000,000	880,000	780,000	460,000	97.3	84~86
◇22.4~9	2,808,555	498,558	422,046	237,141	50.3	43
◇23.4~9予	2,900,000	520,000	460,000	260,000	55.0	42~43
会23. 3予	5,900,000	1,050,000	‥	540,000	(22.11.4発表)	

【配当】	配当金(円)
21. 3	43
21. 9	43
22. 3	43
22. 9	43
23. 3予	43
23. 9予	42~43
24. 3予	42~43

予想配当利回り 5.74%
1株純資産(円)〈◇22. 9〉 383.2 (355.9)

【本社】105-7529東京都港区海岸1-7-1 東京ポートシティ竹芝 ☎03-6889-2000

【従業員】〈22.3〉連49,581名 単18,929名(40.5歳)年808万円
【証券】(主)東京P (幹)野村, みずほ, 三菱Uモル, 大和, 日興, Gサックス, JPモル, SBI (名)みずほ信 (監)トーマツ
【銀行】みずほ, 三井住友, 三菱U, みずほ信, 三井住友信
【仕入先】—
【販売先】—

2023年1集

https://www.softbank.jp/corp/

⇨(取)上釜健宏* 大木一昭* 植村京子* 菱山玲子* 越直美* (常監)島上英治 山田康治* (監)君和田和子 工藤陽子*

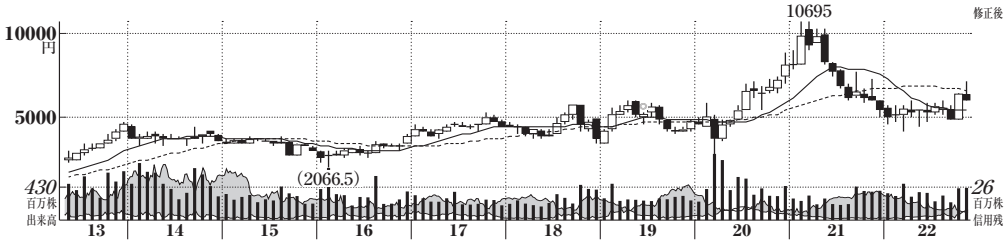

株価指標

予想PER	(倍)
〈23.3〉	44.2
〈24.3〉	11.0
実績PER	
高値平均	4.1
安値平均	1.4
PBR	0.82
株価(11/28)	6042円
最低購入額	60万4200円

9984 ソフトバンクグループ

【特色】孫正義氏創業。傘下にベンチャー投資のビジョンファンド、通信会社。中国アリババは非持分化【連結事業】ファンド等一(一)、ソフトバンク91(15)、アーム5(14)、他4(▲9)【海外】10〈22・3〉

【決算】3月 【設立】1981.9 【上場】1994.7

【最終黒字】相場悪化受け、ビジョンファンドは新規投資を凍結。中国アリババ株の現物決済による売却益等でファンドの巨額損失穴埋め。堅調な通信事業と株評価益の改善で最終黒字確保。24年3月期は新規投資を再開。相場好転でファンド事業が復調。

【新規上場】孫氏は英半導体設計大手アームの経営に専念し、23年に株式上場させる計画。個人投資家向けに社債発行を予定。

年月【資本異動】		万株
06. 1	分1→3	105,471
13. 1	交換	118,536
19. 6	分1→2	208,981
21. 5	消却	172,295

東証P	高値	安値
94~20	**198000**(00)	**636**(08)
21	10695(3)	5057(12)
22.1~11	7180(11)	4210(3)

	高値	安値	出来万株
22. 9	5698	4877	23,213
10	6422	**4788**	41,492
#11	**7180**	5956	43,976

【総還元性向】—(3期平均45.5%)
【増減配回数】増3 減0 据7 無0
【四半期進捗率】3期平均30.0%*
今期—%(—pt)

【業種】通信サービス
時価総額順位 2/114社
【比較会社】9432 NTT, 9433 KDDI

【株式】10/31 1,722,953千株
単位 100株 貸借
時価総額 10.4兆円 225
【財務】〈◇22.9〉 百万円
総資産 46,200,567
自己資本 11,871,807
自己資本比率 25.7%
資本金 238,772
利益剰余金 4,331,635
有利子負債 19,017,172
【指標等】 〈◇22.3〉
ROE ▲16.9% 予1.7%
ROA ▲3.6% 予0.4%
調整1株益 —円
最高純益(21.3) 4,987,962
設備投資 7,492億 予‥億
減価償却 8,524億 予‥億
研究開発 2,006億 予‥億
【キャッシュフロー】 億円
営業CF 27,254(5,572)
投資CF ▲30,186(▲14,685)
財務CF 6,022(21,940)
現金同等物 51,690(46,627)

【株主】(単)242,600名〈22.9〉 万株
孫 正 義 45,016(26.1)
日本マスター信託口 29,597(17.1)
自社(自己株口) 17,306(10.0)
日本カストディ信託口 11,585(6.7)
JPモルガン・チェース・バンク380763 2,906(1.6)
SSB・WT505234 2,112(1.2)
孫コーポレーション合同会社 1,906(1.1)
孫アセットマネージメント合同会社 1,850(1.0)
JPMC385781 1,405(0.8)
SSBTC 1,359(0.7)
〈外国〉22.4% 〈浮動株〉 6.5%
〈投信〉15.4% 〈特定株〉66.9%
【役員】(代取)孫正義 (取)後藤芳光 宮内謙 川邊健太郎 飯島彰己* 松尾豊* 襟川恵子* K.シーゲル* ⇨欄外
【連結】ソフトバンク

【業績】(百万円)	売上高	営業利益	税前利益	純利益	1株益(円)	1株配(円)
◇17. 3*	8,901,004	1,025,999	712,526	1,426,308	643.5	22
◇18. 3*	9,158,765	1,303,801	384,630	1,038,977	466.8	22
◇19. 3*	9,602,236	2,353,931	1,691,302	1,411,199	634.1	22
◇20. 3	6,185,093	▲1,364,633	35,492	▲961,576	▲478.5	44
◇21. 3	5,628,167	8,132,438	5,670,456	4,987,962	2,620	44
◇22. 3	6,221,534	▲2,720,890	▲869,562	▲1,708,029	▲1,019	44
◇23. 3予	6,400,000	400,000	400,000	200,000	136.8	44
◇24. 3予	6,600,000	1,000,000	1,000,000	800,000	547.2	44
◇22.4~9	3,182,477	▲382,609	292,636	▲129,098	▲93.7	22
◇23.4~9予	3,200,000	450,000	450,000	380,000	259.9	22

【配当】	配当金(円)
21. 3	22
21. 9	22
22. 3	22
22. 9	22
23. 3予	22
23. 9予	22
24. 3予	22

予想配当利回り 0.73%
1株純資産(円)〈◇22. 9〉
7,339 (5,756)

【本社】105-7537東京都港区海岸1-7-1
☎03-6889-2000
【主要子会社】ソフトバンク☎03-6889-2000, Zホールディングス

【従業員】〈22.3〉連59,721名 単255名(40.6歳)(年)1,322万円
【証券】(上)東京P (証)野村, 大和, みずほ, 日興, 三菱Uモル, SBI (名)三菱U信 (監)トーマツ
【銀行】みずほ, 三井住友, 三菱U, JPMC, ドイツ
【仕入先】—
【販売先】—

2023年1集

https://group.softbank/

⇨(取)D.チャオ* (常監)遠山篤* 中田裕二* (監)宇野総一郎* 大塚啓一*

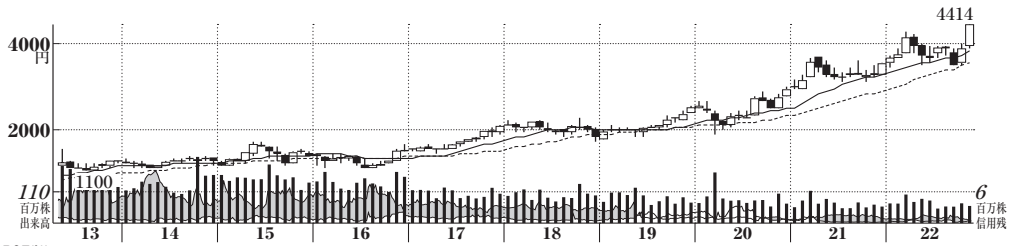

株価指標

予想PER	(倍)
〈23.3〉	7.9
〈24.3〉	8.4
実績PER	
高値平均	9.8
安値平均	6.2
PBR	1.31
株価(11/28)	4325円
最低購入額	43万2500円

【卸売業】

8001 伊藤忠商事 いとうちゅうしょうじ

【特色】総合商社大手。非財閥系の雄。繊維や食料、中国に強い。傘下にファミリーマートなどの有力企業。【連結事業】繊維4(3)、機械10(5)、金属8(16)、エネルギー・化学品23(3)、食料35(2)、住生活8(6)、情報・金融他12(8)【海外】〈22・3〉

【決算】3月 【設立】1949.12 【上場】1950.7

【減益幅縮小】石炭価格上昇で豪州事業取り込み増加。米国新電力、自動車、建機、建材が堅調。情報・金融はファンド株損益悪化、携帯関連低調でも円安効き前号比減益幅縮小。配当は140円下限。24年3月期は資源市況一服、情報・金融苦戦で減益続く。

【再上陸】米ABGから日本撤退のアパレルブランド「フォーエバー21」販売権取得、23年2月販売開始。サハリン1は継続決定。

【株主】(単)187,164名〈22.9〉 万株
日本マスター信託口 24,425(15.4)
自社(自己株口) 11,323(7.1)
日本カストディ信託口 8,560(5.4)
ユーロクリア・バンク 8,253(5.2)
CPワールドワイド・インベストメント 6,350(4.0)
日本生命保険 3,405(2.1)
みずほ銀行 3,120(1.9)
ステートストリートBウエストトリーティ505234 2,374(1.4)
朝日生命保険 2,340(1.4)
SSBTC 2,042(1.2)
〈外国〉36.6% 〈浮動株〉6.3%
〈投信〉9.8% 〈特定株〉45.5%

【役員】(会)岡藤正広 (社)石井敬太 (取)小林文彦 鉢村剛 都梅博之 中宏之 ⇨欄外

【連結】伊藤忠テクノソリューションズ, 伊藤忠エネクス

年月【資本異動】		万株
10. 3	交換	158,488
14. 9	三者7800万株(1313円)	166,288
18.10	消却	158,488
19. 3	交換	158,488

【株式】10/31 1,584,889千株
単位 100株 貸借
時価総額 68,546億円 225

【財務】〈◇22.9〉 百万円
総資産 13,608,666
自己資本 4,867,076
自己資本比率 35.8%
資本金 253,448
利益剰余金 4,203,677
有利子負債 3,081,134

【指標等】 〈◇22.3〉
ROE 21.8% 予16.4%
ROA 6.7% 予 5.9%
調整1株益 —円
最高純益(22.3) 820,269
設備投資 ‥予 ‥
減価償却 ‥予 ‥
研究開発 ‥予 ‥

【キャッシュフロー】 億円
営業CF 8,011(8,959)
投資CF 386(▲2,072)
財務CF ▲8,467(▲7,287)
現金同等物 6,117(5,440)

東証P	高値	安値
50~20	2981.5(20)	49(50)
21	3656(4)	2931(1)
22.1~11	4414(11)	3444(1)

	高値	安値	出来万株
22. 9	3869	3497	5,786
10	3952	3478	6,957
#11	4414	3894	6,537

【総還元性向】27.1%(3期平均33.6%)
【増減配回数】増8 減1 据1 無0
【四半期進捗率】3期平均66.4%
今期—%(—pt)

【業種】総合商社
時価総額順位 1/8社
【比較会社】8058 三菱商事, 8031 三井物産, 8053 住友商事

【業績】(百万円)	営業収益	営業利益	税前利益	純利益	1株益(円)	1株配(円)
◇18. 3	5,510,059	294,104	537,858	400,333	257.9	70
◇19. 3	11,600,485	563,219	695,383	500,523	324.1	83
◇20. 3	10,982,968	451,429	701,430	501,322	335.6	85
◇21. 3	10,362,628	243,798	512,475	401,433	269.8	88
◇22. 3	12,293,348	786,417	1,150,029	820,269	552.9	110
◇23. 3予	13,500,000	700,000	1,070,000	800,000	546.2	140
◇24. 3予	13,000,000	640,000	1,020,000	750,000	512.1	140~150
◇22.4~9	6,992,164	431,645	641,580	483,031	328.7	65
◇23.4~9予	6,500,000	320,000	510,000	375,000	256.0	65~70
会23. 3予	‥	‥	‥	800,000	(22.10.4発表)	

【配当】	配当金(円)
21. 3	44
21. 9	47
22. 3	63
22. 9	65
23. 3予	75
23. 9予	65~70
24. 3予	75~80
予想配当利回り	3.24%
1株純資産(円)〈◇22. 9〉	3,313 (2,858)

【本社】530-8448大阪市北区梅田3-1-3
☎06-7638-2121
【東京本社】107-8077港区北青山2-5-1
☎03-3497-2121

【従業員】〈22.9〉連116,780名 単4,165名(42.2歳)臣1,579万円
【証券】(上)東京P (福)野村, 日興, 大和, みずほ, 三菱Uモル (名)三井住友信 (監)トーマツ
【銀行】みずほ, 三井住友, 三菱U, 三井住友信
【仕入先】—
【販売先】—

2023年1集

https://www.itochu.co.jp/

⇨(取)村木厚子* 川名正敏* 中森真紀子* 石塚邦雄* (常監)京田誠 茅野みつる (監)間島進吾* 瓜生健太郎* 菊池眞澄*

⬆前号比増額

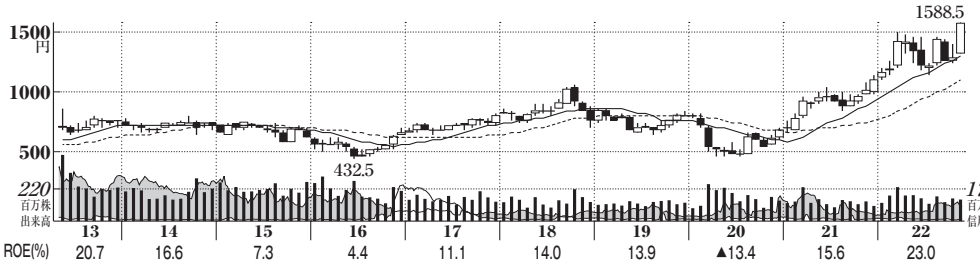

株価指標

予想PER	(倍)
〈23.3〉	5.1
〈24.3〉	5.3
実績PER	
高値平均	6.9
安値平均	3.5
PBR	0.98
株価(11/28)	1553.5円
最低購入額	15万5350円

【卸売業】

8002 丸紅 まるべに

【特色】芙蓉グループの総合商社大手。穀物、発電商社首位級。プラントや輸送機、農業化学品に強み。
【連結事業】アグリ48(3)、食料第一9(1)、食料第二9(5)、エネルギー8(5)、化学品7(4)、金属他19(4)〈22・3〉【海外】63

【決算】3月 【設立】1949.12 【上場】1950.7

【続伸】石炭好況が前半想定以上。肥料高騰で米社伸びる。海外電力卸・小売りも好調。米穀物事業売却益が大きく貢献。円安押し上げもあり増益幅拡大。増配上乗せ。24年3月期は資源一服、売却益剥落で後退。【使い道】米穀物事業売却回収資金330億円は債務返済充当。23年1月末まで上限350万株、300億円自己株取得、取得株を消却。出資するサハリン1は継続へ。

年月【資本異動】		万株
07.12	交換	173,491
08. 3	交換	173,794
21. 7	現物出資	173,847
22. 7	現物出資	171,821
23. 2	消却	168,321

東証P	高値	安値
50~20	1212(07)	49(50)
21	1139(12)	668.3(1)
22.1~11	1588.5(11)	1108.5(1)

	高値	安値	出来万株
22. 9	1438	1265	12,962
10	1416	1248.5	15,520
#11	1588.5	1324	15,908

【総還元性向】29.7%(3期平均27.6%)
【増減配回数】増8 減2 据0 無0
【四半期進捗率】3期平均49.4%*
今期―%(―pt)

【業種】総合商社
時価総額順位 5/8社
【比較会社】8001 伊藤忠商事, 8031 三井物産, 8058 三菱商事

【株式】10/31 1,718,212千株
単位 100株 貸借
時価総額 26,692億円 225

【財務】〈◇22.9〉 百万円

総資産	9,329,308
自己資本	2,869,588
自己資本比率	30.8%
資本金	263,324
利益剰余金	1,621,070
有利子負債	2,595,830

【指標等】 〈◇22.3〉

ROE	23.0%	予17.8%
ROA	5.1%	予 5.5%
調整1株益	242.4円	
最高純益(22.3)	424,320	
設備投資	‥	予 ‥
減価償却	‥	予 ‥
研究開発	‥	予 ‥

【キャッシュフロー】 億円

営業CF	3,119	(3,970)
投資CF	▲796	(▲1,162)
財務CF	▲4,196	(▲685)
現金同等物	5,786	(7,458)

【株主】(単)220,097名〈22.9〉 万株

日本マスター信託口	29,178	(16.9)
日本カストディ信託口	10,796	(6.2)
ユーロクリア・バンク	9,346	(5.4)
明治安田生命保険	3,763	(2.1)
JPモルガン証券	3,217	(1.8)
みずほ銀行	3,000	(1.7)
損害保険ジャパン	3,000	(1.7)
ステートストリートBウエストトリーティ505234	2,797	(1.6)
日本生命保険	2,340	(1.3)
BNYメロンAsAgtノントリーティジャスデック	2,323	(1.3)

〈外国〉33.1% 〈浮動株〉8.6%
〈投信〉10.6% 〈特定株〉40.9%

【役員】(会)國分文也 (社)柿木真澄 (取)寺川彰 古谷孝之 高橋恭平* 翁百合* 八丁地隆* 木寺昌人* ⇨欄外
【連結】Helena

【業績】(百万円)	営業収益	営業利益	税前利益	純利益	1株益(円)	1株配(円)
◇18. 3	7,540,337	81,522	255,004	211,259	119.4	31
◇19. 3	7,401,256	168,545	288,819	230,891	130.7	34
◇20. 3	6,827,641	▲132,184	▲165,935	▲197,450	▲116.0	35
◇21. 3	6,332,414	129,045	281,763	225,343	127.5	33
◇22. 3	8,508,591	267,573	528,790	424,320	242.9	62
◇23. 3予	10,000,000	350,000	640,000	510,000	303.4	75
◇24. 3予	9,200,000	310,000	610,000	490,000	291.5	75
◇22.4~9	5,595,134	241,160	390,637	314,651	182.6	37.5
◇23.4~9予	5,000,000	155,000	310,000	250,000	148.7	37.5
会23. 3予	‥	‥	‥	510,000	(22.11.4発表)	

【配当】	配当金(円)
21. 3	22
21. 9	25.5
22. 3	36.5
22. 9	37.5
23. 3予	37.5
23. 9予	37.5
24. 3予	37.5

予想配当利回り 4.83%
1株純資産(円)〈◇22. 9〉 1,588 (1,217)

【本社】100-8088東京都千代田区大手町1-4-2 ☎03-3282-2111
【大阪支社】530-8587大阪市北区堂島浜1-2-1新ダイビル ☎06-6347-2105
【従業員】〈22.9〉連‥名 単4,400名(42.3歳)臣1,469万円
【証券】上東京P 鹿みずほ, 野村, 日興, 大和, 三菱Uモル 名みずほ信 監EY新日本
【銀行】みずほ, 三菱U, 三井住友信, 三井住友, みずほ信, 農中
【仕入先】―
【販売先】―

2023年1集

https://www.marubeni.com/jp/

⇨(取)石塚茂樹* 安藤久佳* (常監)南晃 木田俊昭 (監)米田壮* 菊池洋一* 西山茂*

【前号比増額】

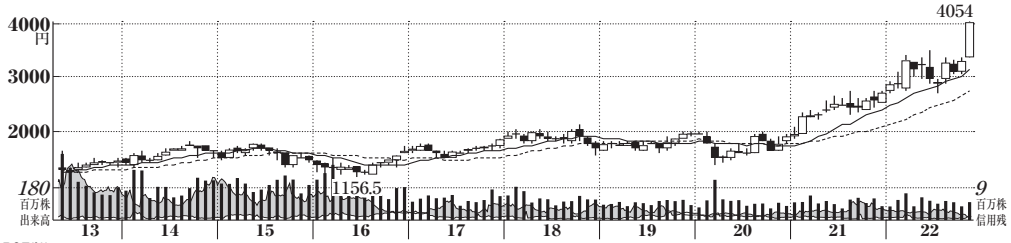

株価指標

予想PER	(倍)
〈23.3〉	6.1
〈24.3〉	7.8
実績PER	
高値平均	9.0
安値平均	5.7
PBR	1.03
株価(11/28)	3984円
最低購入額	39万8400円

【卸売業】

8031 三井物産 (みついぶつさん)

➡前号並み

【特色】三井グループ中核の総合商社。鉄鉱石、原油・ガス価格上昇でエネルギー事業が伸長。北米自動車、ガス配給、肥料販売も堅調。為替効果で純益増に上振れ。24年3月期は資源市況一服、石炭事業減速で利益反落。

【自己株】23年2月末まで上限600万株、1400億円の自己株取得。取得分に加えて同3月に消却。ロシアLNGアーク2は23年第1系列生産開始。

【連続増配】豪州鉄鉱石は販価下落だが原油・ガス価格上昇でエネルギー事業が伸長。北米自動車、ガス配給、肥料販売も堅調。為替効果で純益増に上振れ。24年3月期は資源市況一服、石炭事業減速で利益反落。

【連結】金属資源16(26)、エネルギー22(4)、機械インフラ7(14)、化学品24(2)、鉄鋼製品5(4)、生活産業23(2)、次世代2(26)【海外】46〈22・3〉

【決算】3月 【設立】1947.7 【上場】1949.5

年月	【資本異動】	万株
19. 8	現物出資	174,268
20. 8	現物出資	171,710
21. 7	現物出資	168,735
22. 7	現物出資	164,246
23. 3	消却	152,246

東証P	高値	安値
49~20	3180(07)	55(50)
21	2772(11)	1858.5(1)
22.1~11	4059(11)	2715.5(1)

	高値	安値	出来万株
22. 9	3338	3071	9,957
10	3359	3065	7,672
#11	4059	3361	10,926

【総還元性向】37.7%(3期平均50.5%)
【増減配回数】増6 減2 据2 無0
【四半期進捗率】3期平均58.1%
今期―%(―pt)

【業種】総合商社
時価総額順位 3/8社
【比較会社】8001 伊藤忠商事, 8053 住友商事, 8058 三菱商事

【株式】10/31 1,592,466千株
単位 100株 貸借
時価総額 63,443億円 225

【財務】〈◇22.9〉 百万円

総資産	16,037,751
自己資本	6,045,282
自己資本比率	37.7%
資本金	342,560
利益剰余金	4,477,520
有利子負債	5,225,085

【指標等】 〈◇22.3〉

ROE	18.0%	予16.2%
ROA	6.1%	予 6.1%
調整1株益	561.4円	
最高純益(22.3)	914,722	
設備投資	‥	予 ‥
減価償却	‥	予 ‥
研究開発	‥	予 ‥

【キャッシュフロー】 億円

営業CF	8,068	(7,726)
投資CF	▲1,811	(▲3,224)
財務CF	▲6,143	(▲4,869)
現金同等物	11,278	(10,631)

【株主】(単)285,413名〈22.9〉 万株

日本マスター信託口	28,078(17.6)
日本カストディ信託口	9,997(6.2)
ユーロクリア・バンク	8,918(5.6)
日本生命保険	3,507(2.2)
ステートストリートBウエストトリーティ505234	2,338(1.4)
JPモルガン証券	2,254(1.4)
JPモルガン・チェース・バンク385781	2,070(1.3)
自社(自己株口)	1,906(1.1)
JPMC385632	1,717(1.0)
三井住友海上火災	1,700(1.0)

〈外国〉30.3% 〈浮動株〉11.1% 〈投信〉10.5% 〈特定株〉39.2%

【役員】(会)安永竜夫 (社)堀健一 (取)米谷佳夫 宇野元明 竹増喜明 中井一雅 重田哲也 佐藤理 松井透 ⇨欄外
【連結】米国三井物産

【業績】(百万円)	営業収益	営業利益	税前利益	純利益	1株益(円)	1株配(円)
◇18. 3	4,892,149	254,622	544,384	418,479	237.7	70
◇19. 3	6,957,524	259,789	584,338	414,215	238.3	80
◇20. 3	6,885,033	216,827	534,320	391,513	226.1	80
◇21. 3	8,010,235	150,708	450,202	335,458	199.3	85
◇22. 3	11,757,559	564,037	1,164,480	914,722	561.6	105
◇23. 3予	12,000,000	576,000	1,167,000	980,000	649.2	130
◇24. 3予	11,000,000	464,000	937,000	770,000	510.1	130~135
◇22.4~9	7,423,815	344,864	687,807	539,104	339.7	65
◇23.4~9予	5,269,000	232,000	468,000	390,000	258.4	65~67
会23. 3予	‥	‥	‥	980,000	(22.11.1発表)	

【配当】	配当金(円)
21. 3	45
21. 9	45
22. 3	60
22. 9	65
23. 3予	65
23. 9予	65~67
24. 3予	65~68

予想配当利回り 3.26%
1株純資産(円)〈◇22. 9〉 3,852 (3,501)

【本社】100-8631東京都千代田区大手町1-2-1 ☎03-3285-1111
【事業所】(国内)大阪, 名古屋, 札幌, 他 計10 (海外)ニューヨーク, 他 計128
【従業員】〈22.3〉連44,336名 単5,494名(42.1歳)(臣)1,549万円
【証券】(上)4市場 (証)野村, 大和, 日興, 三菱Uモル (名)三井住友信 (監)トーマツ
【銀行】三井住友, みずほ, 三菱U, 三井住友信, 国際協力
【仕入先】―
【販売先】―

2023年1集

https://www.mitsui.com/jp/

⇨(取)小林いずみ* J.ロジャーズ* S.ウォルシュ* 内山田竹志* 江川雅子* (常監)鈴木愼 塩谷公朗 (監)小津博司* 森公高* 玉井裕子*

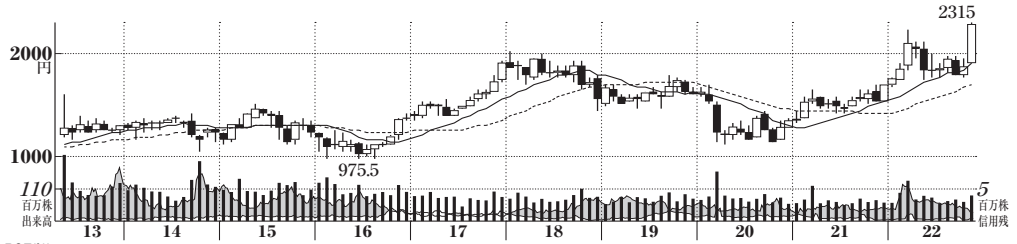

株価指標

予想PER	(倍)
〈23.3〉	5.2
〈24.3〉	5.3
実績PER	
高値平均	9.6
安値平均	6.1
PBR	0.74
株価(11/28)	2270.5円
最低購入額	22万7050円

【卸売業】

8053 住友商事 すみともしょうじ

【特色】住友系の総合商社。油井管など非鉄鋼管は強大、CATVなどメディアも強い。資源は鉄が軸【連結事業】金属19(5)、輸送機・建機17(4)、インフラ10(6)、メディア・デジタル8(9)、生活・不動産18(4)、資源・化学品28(16)【海外】61〈22・3〉

【決算】3月 【設立】1919.12 【上場】1949.8

【連続増配】北米は天然ガス向け活況で鋼管が牽引。建機、自動車、化学品も好調。資源・エネルギー価格上昇が想定以上で豪州石炭、米国LNG事業などが大きく貢献する。円安効果加わり一転、大幅増益。24年3月期は資源市況下落、鋼管需要が一服。【アフリカ】英ボーダフォンと共同し22年10月エチオピアで携帯通信事業開始。利益水準上振れで今期株主還元は上乗せ必至。

年月【資本異動】		万株
18. 8	現物出資	125,078
19. 8	現物出資	125,098
20. 8	現物出資	125,125
21. 8	現物出資	125,140
22. 8	現物出資	125,157

東証P	高値	安値
49~20	2445(07)	47(50)
21	1715(12)	1330.5(1)
22.1~11	2316.5(11)	1691.5(1)

	高値	安値	出来万株
22. 9	1988.5	1790.5	7,385
10	1960	1783	6,584
#11	2316.5	1912	9,379

【総還元性向】29.7%(3期平均43.9%)
【増減配回数】増6 減2 据2 無0
【四半期進捗率】3期平均66.5%*
今期―%(―pt)

【業種】総合商社
時価総額順位 4/8社
【比較会社】8058 三菱商事, 8001 伊藤忠商事, 8031 三井物産

【株式】10/31 1,251,571千株
単位 100株 貸借
時価総額 28,416億円 225

【財務】〈◇22.9〉 百万円

総資産	10,485,349
自己資本	3,854,476
自己資本比率	36.8%
資本金	220,047
利益剰余金	2,536,821
有利子負債	3,057,554

【指標等】 〈◇22.3〉

ROE	16.2%	予14.3%
ROA	4.8%	予 5.2%
調整1株益	370.5円	
最高純益(22.3)	463,694	
設備投資	‥億	予‥億
減価償却	1,703億	予‥億
研究開発	‥億	予‥億

【キャッシュフロー】 億円

営業CF	1,940	(4,670)
投資CF	490	(▲1,201)
財務CF	▲1,399	(▲4,663)
現金同等物	7,338	(5,990)

【株主】(単)223,809名〈22.9〉 万株

日本マスター信託口	20,938(16.7)
日本カストディ信託口	7,304(5.8)
ユーロクリア・バンク	6,532(5.2)
住友生命保険	3,085(2.4)
ステートストリートBウエストトリーティ505234	1,935(1.5)
ノーザン・トラスト(AVFC)シルチェスターVET	1,666(1.3)
日カスト銀信託口4	1,539(1.2)
三井住友海上火災	1,500(1.1)
JPMC385781	1,490(1.1)
日本生命保険	1,487(1.1)

〈外国〉32.6% 〈浮動株〉 9.7%
〈投信〉10.7% 〈特定株〉38.0%

【役員】(会)中村邦晴 (社)兵頭誠之 (取)南部智一 清島隆之 諸岡礼二 東野博一 石田浩二* 岩田喜美枝* ⇨欄外
【連結】SCSK, サミット, トモズ

【業績】(百万円)	営業収益	営業利益	税前利益	純利益	1株益(円)	1株配(円)
◇18. 3	4,827,323	229,909	412,295	308,521	247.1	62
◇19. 3	5,339,238	274,156	404,017	320,523	256.7	75
◇20. 3	5,299,814	150,890	251,922	171,359	137.2	80記
◇21. 3	4,645,059	▲58,882	▲94,215	▲153,067	▲122.4	70
◇22. 3	5,495,015	338,900	590,019	463,694	370.8	110
◇23. 3予	5,800,000	500,000	750,000	550,000	439.9	115~120
◇24. 3予	5,700,000	470,000	720,000	540,000	431.9	115~120
◇22.4~9	3,354,351	266,676	444,520	350,213	280.0	57.5
◇23.4~9予	2,900,000	230,000	360,000	270,000	216.0	57.5~60
会23. 3予	‥	‥	‥	550,000	(22.11.4発表)	

【配当】	配当金(円)
21. 3	35
21. 9	45
22. 3	65
22. 9	57.5
23. 3予	57.5~62.5
23. 9予	57.5~60
24. 3予	57.5~60

予想配当利回り 5.06%
1株純資産(円)〈◇22. 9〉 3,083 (2,558)

【本社】100-8601東京都千代田区大手町2-3-2 大手町プレイス イーストタワー ☎03-6285-5000
【拠点】(国内)関西, 中部, 北海道, 東北, 中国, 九州, 他 計20 (海外)ニューヨーク, 他 計111

【従業員】〈22.3〉連74,253名 単5,150名(43.1歳)臣1,406万円
【証券】(上)東京P (廃)大和, 日興, 野村, Gサックス (名)三井住友信 (監)あずさ
【銀行】三井住友, 三菱U, みずほ, 三井住友信
【仕入先】―
【販売先】―

2023年1集

https://www.sumitomocorp.com/ja/jp/

⇨(取)山﨑恒* 井手明子* 御立尚資* (常監)細野充彦 坂田一成 (監)永井敏雄* 加藤義孝* 長嶋由紀子*

⬆⬆大幅増額

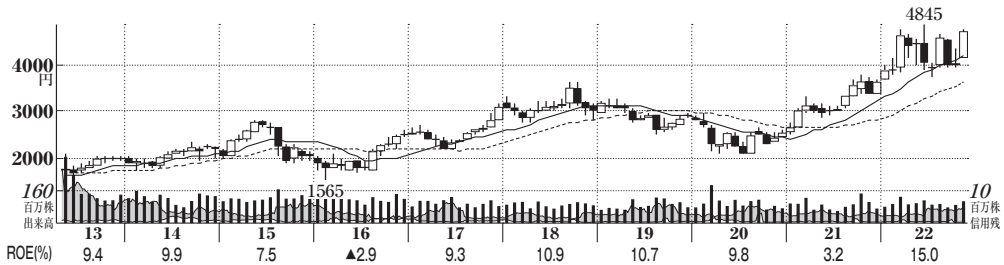

株価指標

予想PER	(倍)
〈23.3〉	6.4
〈24.3〉	7.3
実績PER	
高値平均	14.9
安値平均	9.5
PBR	0.85
株価(11/28)	4608円
最低購入額	46万800円

【卸売業】 ➡前号並み

8058 三菱商事 (みつびししょうじ)

【特色】総合商社大手。三菱グループの事業源流。筆頭に機械、食品、化学品等の事業。天然ガス7(9)、総合素材13(2)、石油・化学20(1)、金属資源17(15)、産業インフラ3(3)、自動車モビリティ他41(4)【海外】48〈22・3〉

【最高益】北米の樹脂建材、アジア自動車販売好調。不動産運用子会社を売却で臨時益。ドル箱の豪原料炭、天然ガスで市況高謳歌。円安追い風。初の純益1兆円突破。24年3月期も資源・エネで高水準の利益続く。

【自己株】23年3月まで2200万株、7分は全数消却へ。独コンサル会社と機能素材分野のエンジニアリング会社を設立。取得0億円を上限に自己株買いを実施。

【決算】3月 【設立】1950.4 【上場】1954.6

【本社】100-8086東京都千代田区丸の内2-3-1 ☎03-3210-2121

【支社】北海道, 東北, 中部, 関西, 中国, 九州

【従業員】〈22.3〉連80,728名 単5,571名(42.8歳)㊐1,558万円

【証券】㊐東京P ㊥三菱Uモル, 日興, みずほ 名三菱U信 ㊀トーマツ

【銀行】三菱U, みずほ

【仕入先】—

【販売先】—

年月【資本異動】		万株
81.10	無1:0.1	126,918
84.11	無1:0.1	140,378
08. 3	交換	169,419
23. 3	消却	145,214

東証P	高値	安値
54~20	3950(08)	**64**(54)
21	3758(10)	2507(1)
22.1~11	**4845**(6)	3657(1)

	高値	安値	出来万株
22. 9	4521	**3946**	7,762
10	4355	3948	8,996
#11	**4723**	4130	11,641

【総還元性向】23.6%(3期平均80.3%)
【増減配回数】増8 減2 据0 無0
【四半期進捗率】3期平均61.8%
今期—%(—pt)

【業種】総合商社
時価総額順位 2/8社
【比較会社】8001 伊藤忠商事, 8031 三井物産, 8053 住友商事

【株式】10/31 1,474,145千株
単位 100株 貸借
時価総額 67,928億円 225

【財務】〈◇22.9〉 百万円

総資産	23,213,831
自己資本	7,895,841
自己資本比率	34.0%
資本金	204,447
利益剰余金	5,768,674
有利子負債	5,219,495

【指標等】 〈◇22.3〉

ROE	15.0%	予13.0%
ROA	4.3%	予 4.4%
調整1株益	625.7円	
最高純益(22.3)	937,529	
設備投資	‥	予 ‥
減価償却	‥	予 ‥
研究開発	‥	予 ‥

【キャッシュフロー】 億円

営業CF	10,558(10,175)
投資CF	▲1,675(▲3,572)
財務CF	▲6,933(▲6,911)
現金同等物	15,555(13,178)

【株主】㊐323,962名〈22.9〉 万株

日本マスター信託口	23,506(15.9)
日本カストディ信託口	9,816(6.6)
ユーロクリア・バンク	7,755(5.2)
明治安田生命保険	5,836(3.9)
東京海上日動火災	4,676(3.1)
日本マスター信託口(三菱重)	3,227(2.1)
SSB・WT505234	2,340(1.5)
JPモルガン証券	2,092(1.4)
日本マスター信託口(三菱電)	1,776(1.2)
JPMC385781	1,574(1.0)

〈外国〉28.2% 〈浮動株〉10.9%
〈投信〉10.7% 〈特定株〉43.2%

【役員】㈲垣内威彦 ㈳中西勝也 ㈱田中格知 平井康光 柏木豊 野内雄三 ⇨欄外

【連結】MITSUBISHI DEVELOPMENT

【業績】(百万円)	営業収益	営業利益	税前利益	純利益	1株益(円)	1株配(円)
◇18. 3	7,567,394	474,389	812,722	560,173	353.3	110
◇19. 3	16,103,763	584,728	851,813	590,737	372.4	125
◇20. 3	14,779,734	366,299	648,864	535,353	348.5	132
◇21. 3	12,884,521	84,915	253,527	172,550	116.9	134
◇22. 3	17,264,828	759,463	1,293,116	937,529	635.1	150
◇23. 3予	19,500,000	900,000	1,500,000	1,030,000	717.9	155~160
◇24. 3予	17,000,000	700,000	1,260,000	900,000	627.3	155~160
◇22.4~9	10,721,878	685,009	1,006,419	720,006	490.5	77
◇23.4~9予	9,700,000	450,000	600,000	460,000	320.6	77~80
会23. 3予	‥	‥	‥	1,030,000	(22.11.8発表)	

【配当】	配当金(円)
21. 3	67
21. 9	71
22. 3	79
22. 9	77
23. 3予	78~83
23. 9予	77~80
24. 3予	78~80
予想配当利回り	3.36%
1株純資産(円)〈◇22. 9〉	5,420 (4,660)

2023年1集

https://www.mitsubishicorp.com/

⇨㈹齋木昭隆* 立岡恒良* 宮永俊一* 秋山咲恵* 鷺谷万里* (常監)平野肇 鴨脚光眞 (監)佐藤りえ子* 中尾健* 小木曾麻里*

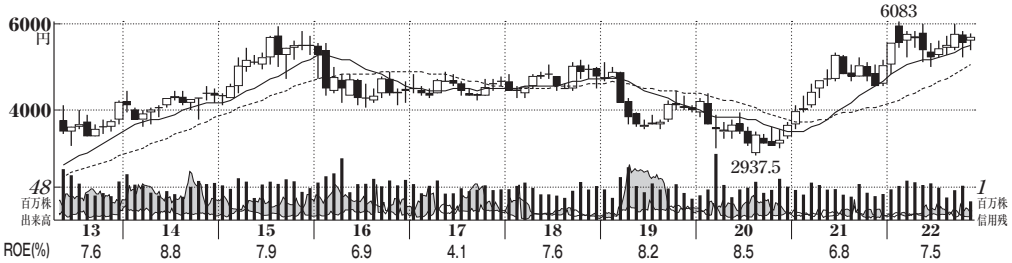

株価指標

予想PER	(倍)
〈23.2〉	18.4
〈24.2〉	18.0
実績PER	
高値平均	22.3
安値平均	15.4
PBR	1.45
株価(11/28)	5702円
最低購入額	57万200円

【小売業】 ⬆前号比増額

3382 (株)セブン&アイ・ホールディングス

【特色】国内首位の流通グループ。日米コンビニに総合スーパー、外食、銀行など展開。百貨店は売を連結事業【国内】コンビニ10(26)、海外コンビニ59却核(3)、スーパー21(1)、百貨店・専門店8(▲1)〈22・2〉、金融2(19)、他0(▲1)【海外】60

【上振れ】国内コンビニがコロナ影響から回復。前期買収の米国コンビニが通年貢献、円安で想定より円換算膨らみ利益の稼ぎ頭に。そごう・西武株売却特益は表記未反映。

【売却】そごう・西武は米ファンドに23年2月に売却決定、企業価値は2500億円と算出。イトーヨーカ堂のノウハウを活用し、国内コンビニの生鮮食品など強化。

【決算】2月 【設立】2005.9 【上場】2005.9

【本社】102-8452東京都千代田区二番町8-8 ☎03-6238-3000

【主要子会社】セブン-イレブン・ジャパン, 7-Eleven, イトーヨーカ堂, ヨークベニマル, そごう・西武, セブン&アイ・フードシステムズ, セブン銀行

【従業員】〈22.2〉連83,635名 単969名(42.7歳)㊐738万円

【証券】㊤東京P ㊥野村 ㊨三菱U信 ㊩あずさ

【銀行】三井住友, 三菱U, みずほ, りそな

【仕入先】—

【販売先】一般消費者

年月【資本異動】		万株
06. 6	交換	136,470
06. 9	交換	96,777
10. 6	消却	88,644
14. 3	交換	88,644
16.11	交換	88,644

東証P	高値	安値
05~20	5998(15)	**1755**(11)
21	5340(6)	3588(1)
22.1~11	**6083**(2)	4839(1)

	高値	安値	出来万株
22. 9	**6055**	5392	4,356
10	5866	**5246**	5,006
#11	5778	5424	2,934

【総還元性向】42.0%(3期平均44.5%)
【増減配回数】増8 減0 据2 無0
【四半期進捗率】3期平均48.5%
今期49.2%(+0.7pt)

【業種】コンビニ・食品小売り
時価総額順位 1/40社
【比較会社】2651 ローソン, 8267 イオン

【株式】10/31 886,441千株
単位 100株 貸借
時価総額 50,544億円 225
【財務】〈連22.8〉 百万円

総資産	10,499,995
自己資本	3,463,846
自己資本比率	33.0%
資本金	50,000
利益剰余金	2,431,429
有利子負債	3,055,261

【指標等】 〈連22.2〉

ROE	7.5%	予7.9%
ROA	2.4%	予2.6%
調整1株益		—円
最高純益(20.2)		218,185
設備投資	4,396億	予4,569億
減価償却	2,925億	予3,751億
研究開発	‥億	予 ‥億

【キャッシュフロー】 億円

営業CF	7,364	(5,399)
投資CF	▲25,055	(▲3,941)
財務CF	9,370	(6,905)
現金同等物	14,148	(21,838)

【株主】㊐56,975名〈22.8〉 万株

日本マスター信託口	12,933	(14.5)
伊藤興業	7,070	(7.9)
日本カストディ信託口	5,300	(5.9)
SMBC日興証券	3,463	(3.9)
SSBTC・クライアント・オムニバス・アカウント	2,060	(2.3)
日本生命保険	1,767	(1.9)
日本証券金融	1,731	(1.9)
伊藤雅俊	1,679	(1.8)
バリューアクト・キャピタル・マスター・ファンド	1,676	(1.8)
三井物産	1,622	(1.8)

〈外国〉31.7% 〈浮動株〉2.7%
〈投信〉10.4% 〈特定株〉44.9%

【役員】㈱井阪隆一 ㈱後藤克弘 ㈱伊藤順朗 丸山好道 永松文彦 J.M.デビット 伊藤邦雄* ⇨欄外

【連結】セブン—イレブン・ジャパン, イトーヨーカ堂

【業績】(百万円)	売上高	営業利益	経常利益	純利益	1株益(円)	1株配(円)
連18. 2	6,037,815	391,657	390,746	181,150	204.8	90
連19. 2	6,791,215	411,596	406,523	203,004	229.5	95
連20. 2	6,644,359	424,266	417,872	218,185	247.0	98.5
連21. 2	5,766,718	366,329	357,364	179,262	203.0	98.5
連22. 2	8,749,752	387,653	358,571	210,774	238.7	100
連23. 2予	11,800,000	483,000	456,400	273,000	309.1	103
連24. 2予	11,800,000	498,000	468,000	280,000	317.0	103~106
連22.3~8	5,651,505	234,767	219,763	136,089	154.1	49.5
連23.3~8予	5,710,000	245,000	230,000	143,000	161.9	49.5~51
会23. 2予	11,646,000	477,000	442,400	264,000	(22.10.6発表)	

【配当】	配当金(円)
21. 2	51
21. 8	48
22. 2	52
22. 8	49.5
23. 2予	53.5
23. 8予	49.5~51
24. 2予	53.5~55

予想配当利回り 1.81%
1株純資産(円)〈連22. 8〉 3,922 (3,376)

2023年1集

https://www.7andi.com/

⇨㈹米村敏朗* 東哲郎* 井澤吉幸* 山田メユミ* J.S.ロジャーズ* ポール与那嶺* S.H.デイカス* E.M.マイヤーダーク*
㈳幅野則幸 手島伸知 ㈱原一浩* 稲益みつこ* 松橋香里*

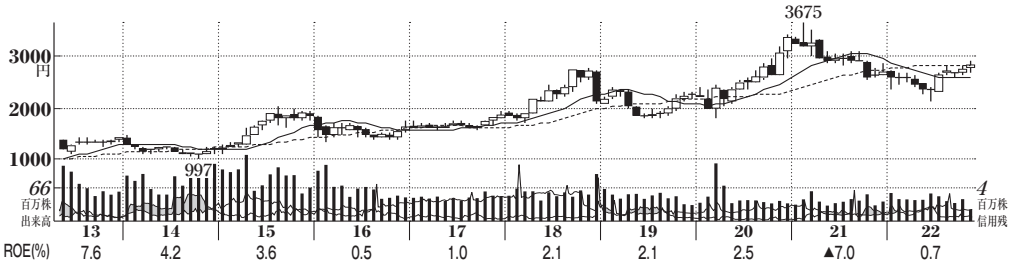

株価指標

予想PER	(倍)
〈23.2〉	88.5
〈24.2〉	78.5
実績PER	
高値平均	267.3
安値平均	182.9
PBR	2.42
株価(11/28)	2849.5円
最低購入額	28万4950円

【小売業】 ➡前号並み

8267 イオン

【特色】国内流通2強の一角、総合スーパー中心。M&Aで成長。上場子会社で金融、不動産など。
【連結事業】GMS37(0)、SM29(1)、他35(5)【海外】8

〈22・2〉

【復調】フジとキャンドゥを連結化(売上3000億円、営業益80億円)。食品スーパーは軟調だが、柱のGMSが外出機会増えて衣料品販売上向く。モールは海外で客数回復顕著。光熱費高騰こなす。24年2月期はGMSの来店客数が回復し、連続増益。

【PB】健康志向など手薄だった付加価値が奏功し、課題の在庫回転日数も正常化。

【訴求型の新商品投入】GMSは構造改革。

【決算】2月 【設立】1926.9 【上場】1974.9

年月【資本異動】		万株
06.12	三者459万株(OA)	80,000
15. 1	交換	87,192
20. 3	交換	87,192

東証P	高値	安値
74~20	5220(04)	520(83)
21	3675(2)	2560.5(10)
22.1~11	2907(11)	2145(6)

	高値	安値	出来万株
22. 9	2716	2602.5	3,596
10	2834	2639.5	4,360
#11	2907	2683	2,509

【総還元性向】471.0%(3期平均316.4%)
【増減配回数】増6 減0 据4 無0
【四半期進捗率】3期平均35.7%
今期44.6%(+8.9pt)

【業種】総合スーパー
時価総額順位 1/9社
【比較会社】3382 7&iHD, 8273 イズミ

【株式】10/31 871,924千株
単位 100株 貸借 優待
時価総額 24,845億円 225

【財務】〈連22.8〉 百万円
総資産 12,311,861
自己資本 1,007,726
自己資本比率 8.2%
資本金 220,007
利益剰余金 423,843
有利子負債 3,084,831

【指標等】 〈連22.2〉
ROE 0.7% 予2.7%
ROA 0.1% 予0.2%
調整1株益 7.7円
最高純益(13.2) 74,697
設備投資 3,699億 予‥億
減価償却 3,071億 予‥億
研究開発 ‥億 予‥億

【キャッシュフロー】 億円
営業CF 2,044(3,964)
投資CF ▲3,438(▲3,418)
財務CF ▲22(242)
現金同等物10,909(12,170)

【株主】(単)840,600名〈22.8〉 万株
日本マスター信託口 12,060(13.8)
日カスト銀信託口 4,018(4.6)
みずほ銀行 3,329(3.8)
公益財団法人イオン環境財団 2,181(2.5)
公益財団法人岡田文化財団 2,146(2.4)
農林中央金庫 1,813(2.0)
自社(自己株口) 1,487(1.7)
自社社員持株会 1,205(1.3)
自社共栄会(野村證券口) 1,203(1.3)
SMBC日興証券 1,119(1.2)
〈外国〉11.4% 〈浮動株〉24.7%
〈投信〉 8.8% 〈特定株〉35.3%

【取締】(取)岡田元也 吉田昭夫 羽生有希 ⇨欄外
【執行】(代執)岡田元也 吉田昭夫 (執)藤田元宏 ⇨欄外
【連結】イオンリテール, イオンモール, イオンフィナンシャルサービス

【業績】(百万円)	売上高	営業利益	経常利益	純利益	1株益(円)	1株配(円)
連18. 2	8,390,012	210,273	213,772	24,522	29.2	30
連19. 2	8,518,215	212,256	215,117	23,637	28.1	34
連20. 2	8,604,207	215,530	205,828	26,838	31.9	36記
連21. 2	8,603,910	150,586	138,801	▲71,024	▲84.1	36
連22. 2	8,715,957	174,312	167,068	6,504	7.7	36
連23. 2予	9,000,000	215,000	205,000	27,500	32.2	36
連24. 2予	9,300,000	240,000	230,000	31,000	36.3	36
連22.3~8	4,487,184	95,877	95,321	18,038	21.3	18
連23.3~8予	4,650,000	110,000	105,000	14,000	16.4	18
会23. 2予	9,000,000	215,000	205,000	27,500	(22.4.8発表)幅	

【配当】	配当金(円)
21. 2	18
21. 8	18
22. 2	18
22. 8	18
23. 2予	18
23. 8予	18
24. 2予	18
予想配当利回り	1.26%
1株純資産(円)〈連22. 8〉	1,180 (1,131)

【本社】261-8515千葉市美浜区中瀬1-5-1
☎043-212-6000
【グループ店舗】GMS618(海外103), SM2285(海外131), 他

【従業員】〈22.2〉連155,465名 単433名(49.7歳)(年)856万円
【証券】(上)東京P (幹)(主)野村(副)大和, 日興, みずほ (名)三井住友信 (監)トーマツ
【銀行】みずほ, 農中, 三井住友, りそな, 三菱U
【仕入先】—
【販売先】一般消費者

2023年1集

https://www.aeon.info/

⇨【取締】(取)塚本隆史* 大野恒太郎* P.チャイルド* C.ユー*【執行】(執)羽生有希 渡邉廣之 神尾啓治 大池学 岡崎双一 土谷美津子 尾島司 江川敬明 四方基之 手塚大輔

優待 買物返金カード等

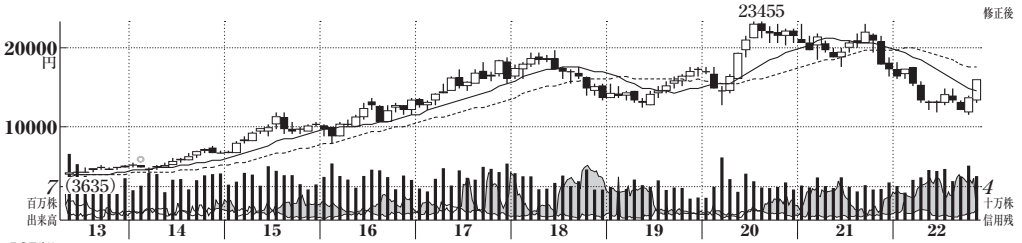

株価指標

予想PER	(倍)
〈23.3〉	‥
〈24.3〉	19.4
実績PER	
高値平均	27.8
安値平均	17.8
PBR	2.32
株価(11/28)	1万6150円
最低購入額	161万5000円

【小売業】

9843 ㈱ニトリホールディングス

会社比弱気

【特色】全国トップの家具・インテリア製造小売り。海外に自社工場も。傘下にホームセンターの島忠、【連結事業】家具・インテリア用品の販売83(20)、ホームセンター17(2)

〈22・2〉

【下振れ】13カ月決算。店舗純増138(前期同79)。家具需要の反動減で既存店の客数伸び悩む。原価低減進めるが円安が圧迫、営業益下振れ。税効果。24年3月期は12カ月決算復帰。反動減が緩和、既存店復調。

【撤退】米国事業の収益改善厳しく、23年4月までに2店舗を閉店し事業撤退へ。今後は注力するアジアに資金・人材を集中。デコホームは小規模SCへの出店を推進。

【決算】3月 【設立】1972.3 【上場】1989.9

【本社】001-0907札幌市北区新琴似7条1-2-39 ☎011-330-6200

【本部】東京【グループ店舗】ニトリ483, デコホーム160, ニトリEXPRESS26, N+22, 島忠54, 海外115 計860

【従業員】〈22.2〉連18,984名 単867名(40.3歳)㊐835万円

【証券】㊐東京P, 札幌 醫㈜大和㈱三菱Uモル, 野村, 北洋 ㊊三井住友信 監トーマツ【銀行】北洋, みずほ, 三菱U, 三井住友, 三井住友信

【仕入先】—

【販売先】一般消費者

年月【資本異動】		万株
04. 2	公80万株 (7020円)	2,343
04. 4	分1→1.2	2,818
06. 2	分1→2	5,662
14. 2	分1→2	11,444

東証P	高値	安値
89~20	**23455**(20)	**610**(98)
21	23055(1)	16335(12)
22.1~11	18255(1)	11465(10)

	高値	安値	出来万株
22. 9	13270	12190	915
10	13925	**11465**	1,140
#11	**16495**	12895	1,024

【総還元性向】16.4%(3期平均18.5%)
【増減配回数】増10 減0 据0 無0
【四半期進捗率】3期平均55.4%
今期—%(—pt)

【業種】他消費財小売り
時価総額順位 1/115社
【比較会社】7453 良品計画, 9983 Fリテイリ

【株式】10/31 114,443千株
単位 100株 貸借 優待
時価総額 18,482億円

【財務】〈連22.8〉 百万円

総資産	1,012,462
自己資本	788,129
自己資本比率	77.8%
資本金	13,370
利益剰余金	736,326
有利子負債	67,932

【指標等】 〈連22.2〉

ROE	14.1% 予‥%
ROA	9.8% 予‥%
調整1株益	—円
最高純益(22.2)	96,724
設備投資	1,014億 予‥億
減価償却	237億 予‥億
研究開発	‥億 予‥億

【キャッシュフロー】 億円

営業CF	855(1,508)
投資CF	▲1,199(▲1,959)
財務CF	177(303)
現金同等物	1,270(1,254)

【株主】㊐17,427名〈22.8〉 万株

㈱ニトリ商事	2,079(18.1)
日本マスター信託口	1,578(13.7)
日本カストディ信託口	630(5.5)
公益財団法人似鳥国際奨学財団	400(3.4)
北洋銀行	386(3.3)
似鳥昭雄	341(2.9)
似鳥百百代	307(2.6)
全国共済農業協同連	241(2.1)
日本生命保険	205(1.7)
ステートストリートBウエストトリーティ505234	178(1.5)

〈外国〉28.9% 〈浮動株〉4.8%
〈投信〉7.8% 〈特定株〉56.7%

【役員】㈹似鳥昭雄 ㈳白井俊之 ㈱須藤文弘 松元史明 武田政則 安孫子尋美 岡野恭明 宮内義彦* 吉澤尚子* ㈱監久保隆男 井澤吉幸* 安藤久佳*

【連結】ニトリ, 島忠, ホームロジスティクス

【業績】(百万円)	売上高	営業利益	経常利益	純利益	1株益(円)	1株配(円)
連18. 2	572,060	93,378	94,860	64,219	574.5	92
連19. 2	608,131	100,779	103,053	68,180	608.1	97
連20. 2	642,273	107,478	109,522	71,395	635.4	108
連21. 2	716,900	137,687	138,426	92,114	817.0	123
連22. 2	811,581	138,270	141,847	96,724	856.7	140
連23. 3予変	910,000	140,000	143,000	97,200	860.1	147
連24. 3予	920,000	142,000	145,000	94,000	831.8	147~150
連22.2~8	423,072	69,045	70,430	51,462	455.5	73
連23.4~9予	450,000	73,000	74,000	48,000	424.7	73~75
会23. 3予変	963,600	150,600	153,000	104,000	(22.3.31発表)	

【配当】	配当金(円)
21. 2	66
21. 8	70
22. 2	70
22. 8	73
23. 3予	74
23. 9予	73~75
24. 3予	74~75

予想配当利回り ‥%
1株純資産(円)〈連22. 8〉
6,974 (6,490)

2023年1集

https://www.nitorihd.co.jp/

優待 買物割引券

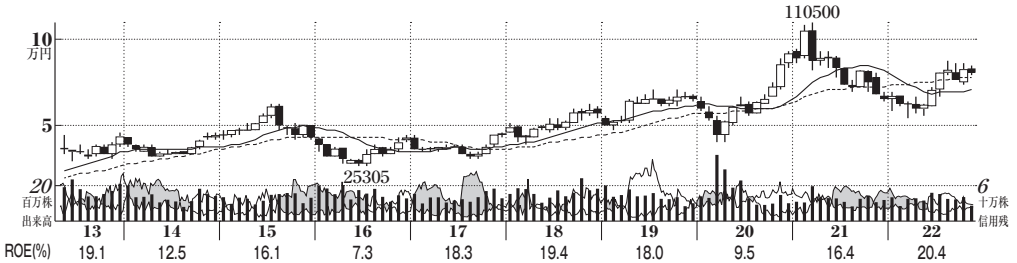

株価指標

予想PER	(倍)
〈23.8〉	35.6
〈24.8〉	30.9
実績PER	
高値平均	59.6
安値平均	34.4
PBR	5.24
株価(11/28)	8万70円
最低購入額	800万7000円

【小売業】 ⬆前号比増額

9983 (株)ファーストリテイリング

【特色】世界3位のSPA大手。「ユニクロ」を世界展開。「ジーユー」も。中国と東南アジアが成長軸。【連結事業】国内ユニクロ35(17)、海外ユニクロ49(14)、ジーユー11(8)、グローバルブランド5(▲1)、他0(▲30)【海外】53〈22・8〉

【決算】8月 【設立】1963.5 【上場】1994.7

【続伸】ユニクロ国内純増ゼロ、海外純増155。価値訴求のマーケ強化で国内既存店着実増。積極出店の東南アジア伸長、中国もコロナ禍から回復。値引き抑制で円安かわし営業益続伸。為替差益見込まず。増配。【海外戦略】東南アジア、オセアニアの出店は前期比倍増の70を計画。SCに加え路面店の出店も強化。北米事業の成長加速を見据えて、米国法人の資本を30億ドル増強。

【本社】754-0894山口市佐山10717-1 ☎083-988-0333
【本部】六本木(港区赤坂9-7-1),有明(江東区有明1-6-7) ☎03-6865-0050
【従業員】〈22.8〉連57,576名 単1,698名(38.0歳)㊐959万円
【証券】㊐東京P,HK ㊐㊟野村,三菱Uモル,日興㈱Gサックス,BofA 名三菱U信 監トーマツ
【銀行】三井住友,三菱U,みずほ,香港上海,JPMC,広島,山口
【仕入先】—
【販売先】一般消費者

年月【資本異動】		万株
95.10	分1→2	2,167
96.10	分1→1.1	2,384
97.10	分1→1.1	2,622
00.10	分1→2	5,303
02. 4	分1→2	10,607

東証P	高値	安値
94~20	93030(20)	**1050**(98)
21	**110500**(3)	64440(12)
22.1~11	88230(8)	54310(3)

	高値	安値	出来万株
22. 9	86030	75840	1,221
10	**86920**	**74250**	1,353
#11	85000	78830	965

【総還元性向】23.2%(3期平均35.4%)
【増減配回数】増6 減0 据4 無0
【四半期進捗率】3期平均—%
今期—%(—pt)

【業種】衣料小売り
時価総額順位 1/37社
【比較会社】2685 アダストリ,7606 Uアローズ,8227 しまむら

【株式】10/31 106,073千株
単位 100株 貸借
時価総額 84,933億円 225
【財務】〈◇22.8〉 百万円

総資産	3,183,762
自己資本	1,561,652
自己資本比率	49.1%
資本金	10,273
利益剰余金	1,275,102
有利子負債	241,022

【指標等】 〈◇22.8〉

ROE	20.4%	予14.7%
ROA	8.6%	予 7.2%
調整1株益	2,671円	
最高純益(22.8)	273,335	
設備投資	865億	予 953億
減価償却	1,802億	予1,894億
研究開発	‥億	予 ‥億

【キャッシュフロー】 億円

営業CF	4,308(4,289)
投資CF	▲2,122(▲825)
財務CF	▲2,130(▲3,029)
現金同等物	13,582(11,777)

【株主】㊐6,419名〈22.8〉 万株

日本マスター信託口	2,290(21.5)
柳 井 正	2,203(20.7)
日本カストディ信託口	1,110(10.4)
テイテイワイ・マネージメント	531(5.0)
柳井一海	478(4.5)
柳井康治	478(4.5)
㈲ファイトアンドステップ	475(4.4)
自社(自己株口)	388(3.6)
㈲マスターマインド	361(3.4)
柳井照代	232(2.1)

〈外国〉18.7% 〈浮動株〉 ‥% 〈投信〉 ‥% 〈特定株〉80.6%

【役員】(会・社)柳井正 (取)服部暢達* 新宅正明* 大野直竹* コールキャシーミツコ* 車戸城二* 京谷裕* 岡崎健 柳井一海 柳井康治 (常監)新庄正明 ⇨欄外
【連結】ユニクロ,ジーユー

【業績】(百万円)	売上高	営業利益	税前利益	純利益	1株益(円)	1株配(円)
◇18. 8	2,130,060	236,212	242,678	154,811	1,518	440
◇19. 8	2,290,548	257,636	252,447	162,578	1,593	480
◇20. 8	2,008,846	149,347	152,868	90,357	885.2	480
◇21. 8	2,132,992	249,011	265,872	169,847	1,663	480
◇22. 8	2,301,122	297,325	413,584	273,335	2,675	620
◇23. 8予	2,650,000	350,000	350,000	230,000	2,251	680
◇24. 8予	2,850,000	400,000	400,000	265,000	2,593	780
◇21.9~2	1,218,977	189,278	212,566	146,844	1,437	280
◇22.9~2予	1,450,000	220,000	220,000	145,000	1,419	340
会23. 8予	2,650,000	350,000	350,000	230,000	(22.10.13発表)	

【配当】	配当金(円)
20. 8	240
21. 2	240
21. 8	240
22. 2	280
22. 8	340
23. 2予	340
23. 8予	340
予想配当利回り	0.85%
1株純資産(円)〈◇22. 8〉	15,282(10,930)

2023年1集

⇨(常監)水澤真澄 (監)金子圭子* 樫谷隆夫* 森正勝*

https://www.fastretailing.com/jp/

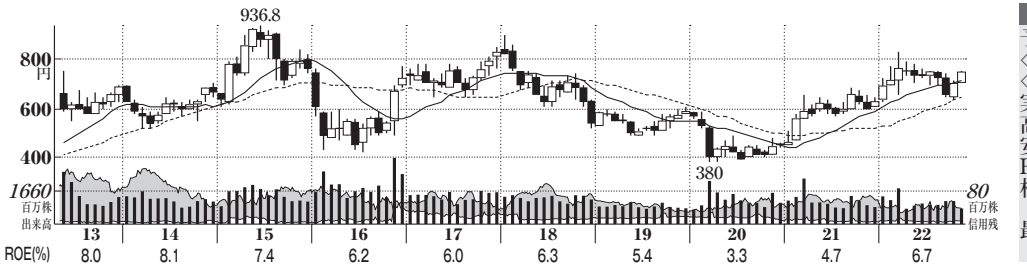

株価指標

予想PER	(倍)
〈23.3〉	9.2
〈24.3〉	8.3
実績PER	
高値平均	11.7
安値平均	7.3
PBR	0.55
株価(11/28)	751.9円
最低購入額	7万5190円

【銀行】

8306 (株)三菱UFJフィナンシャル・グループ

みつびし

【特色】国内最大の民間金融グループ。銀行、信託、証券、カード、リース等。米州、アジアでの展開に進む。

【資金】預金80、金銭信託11、他9

【資産】現・預け金19、有価証券24、貸出金18、23他

【融資】中小企業等向け59、住宅・消費者向け40

〈22・3〉

【増配】国内は法人堅調、海外も融資や売却に伴い債券評価損や信用急膨張。が、米ユニオンバンク投資銀行業務伸長。経常益は微減止まり。ただ下期に特益や税効果享受で純益は急落。期末銀売却の会計処理剥落増配。24年3月期は連続増配。

【今期】23年1月末まで3億株、1日平均2度目の自己株取得。東京海上日動など50億円上限に自己株取得を支援へ。

【決算】3月 【設立】2001.4 【上場】2001.4

年月	【資本異動】	万株
09.12	三者1.63億株(OA)	1,414,841
17.10	交換	1,402,769
23. 2	消却	1,256,306

東証P	高値	安値
01~20	1950000(06)	318(11)
21	688.9(9)	448(1)
22.1~11	828.3(3)	630.1(1)

	高値	安値	出来万株
22. 9	742.4	647.7	115,457
10	717.8	**632.6**	115,801
#11	**767.7**	699.1	89,940

【総還元性向】45.6%(3期平均52.5%)
【増減配回数】増7 減0 据3 無0
【四半期進捗率】3期平均61.5%
今期―%(―pt)

【業種】大手銀行
時価総額順位 1/10社
【比較会社】8308 りそなHD, 8316 三井住友F, 8411 みずほFG

【株式】10/31 13,281,995千株
単位 100株 貸借
時価総額 99,867億円 225

【財務】〈連22.9〉 百万円
総資産 391,800,530
自己資本 16,821,316
自己資本比率 4.3%
資本金 2,141,513
利益剰余金 12,047,913
自己資本比率(BIS) 13.04%
資金量 276,607,789
不良債権 968,253
総資金利ザヤ ‥%

【指標等】 〈連22.3〉
ROE 6.7% 予5.9%
ROA 0.3% 予0.3%
調整1株益 88.0円
最高純益(22.3) 1,130,840

【キャッシュフロー】 億円
営業CF 98,398(349,049)
投資CF ▲22,027(▲101,403)
財務CF ▲10,804(▲4,360)
現金同等物 1,107,632(1,029,807)

【株主】(単)880,680名〈22.9〉 万株
日本マスター信託口 205,420(15.4)
自社(自己株口) 96,126(7.2)
日本カストディ信託口 72,572(5.4)
ＳＳＢＴＣ 26,740(2.0)
BNYMデポジタリRH 23,620(1.7)
SSB・WT505234 21,733(1.6)
BNYMAsAgtNT 19,984(1.5)
日本マスター信託口(明治安田生) 17,500(1.3)
JPMC385781 17,215(1.2)
トヨタ自動車 14,926(1.1)
〈外国〉28.3% 〈浮動株〉5.4%
〈投信〉 ‥% 〈特定株〉38.8%

【取締】(取)藤井眞理子* 本田桂子* 加藤薫* ⇨欄外
【執行】(執)三毛兼承 (代執)亀澤宏規 (執)柴義隆 ⇨欄外
【連結】三菱UFJ銀行, 三菱UFJ信託銀行

【業績】(百万円)	経常収益	業務純益	経常利益	純利益	1株益(円)	1株配(円)
連19. 3	6,697,402	1,078,582	1,348,043	872,689	66.9	22
連20. 3	7,299,078	1,073,037	1,235,770	528,151	41.0	25
連21. 3	6,025,336	1,044,555	1,053,610	777,018	60.5	25
連22. 3	6,075,887	1,282,260	1,537,649	1,130,840	88.5	28
連23. 3予	6,200,000	1,500,000	600,000	1,000,000	82.0	32
連24. 3予	7,000,000	1,400,000	1,500,000	1,100,000	90.2	32~34
連22.4~9	4,314,217	940,434	591,094	231,091	18.5	16
連23.4~9予	4,500,000	700,000	650,000	400,000	32.8	16~17
会23. 3予	‥	‥	‥	‥ 1,000,000	(22.5.16発表)	

注)資金,資産は連結ベース。融資,不良債権は2行合算

【配当】	配当金(円)
21. 3	12.5
21. 9	13.5
22. 3	14.5
22. 9	16
23. 3予	16
23. 9予	16~17
24. 3予	16~17

予想配当利回り 4.26%
1株純資産(円)〈連22. 9〉 1,369 (1,350)

【持株会社本社】100-8330東京都千代田区丸の内2-7-1 ☎03-3240-8111
【傘下金融機関】三菱UFJ銀行本店:千代田区丸の内2-7-1☎03-3240-1111, 三菱UFJ信託銀行本店:千代田区丸の内1-4-5☎03-3212-1211, 三菱UFJモルガン・スタンレー証券本店:千代田区大手町1-9-2

【従業員】〈22.9〉連134,443名 子28,212名(38.7歳)(年)771万円
【証券】(上)東京P, 名古屋P, NY (幹)― (名)三菱U信 (監)トーマツ

2023年1集

https://www.mufg.jp/

⇨【取締】(取)桑原聡子* T.S.マイヤソン* 野本弘文* 新貝康司* 辻幸一* T.ワタナゲス* 小倉律夫 宮永憲一 三毛兼承 亀澤宏規 長島巌 半沢淳一 小林真【執行】(代執)米花哲也 林尚見 宮田敦 (執)安田敬之 佐々木照之 森浩志 大澤正和 (代執)宮下裕 (執)築山慶太郎 中濱文貴 越智俊城 関浩之 高瀬英明 大和健一 横山修一

⬇⬇大幅減額

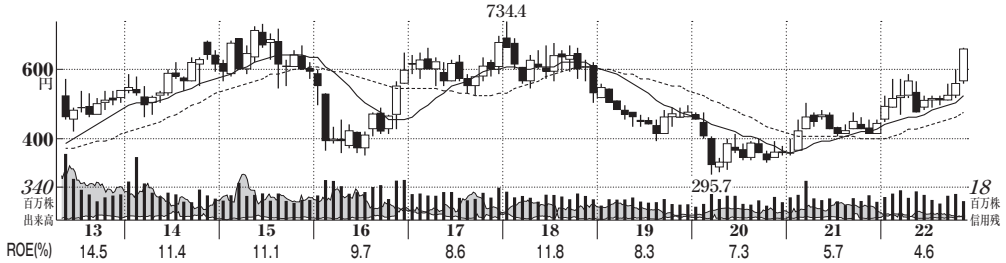

株価指標

予想PER	(倍)
〈23.3〉	10.3
〈24.3〉	10.1
実績PER	
高値平均	9.8
安値平均	6.4
PBR	0.65
株価(11/28)	662.3円
最低購入額	6万6230円

【銀行】 ➡前号並み

8308 (株)りそなホールディングス

【特色】旧大和・あさひ。傘下にりそな、埼玉りそな銀、関西みらい、みなとの4行。グループ連携を加速。
【資産】預金80、金銭信託15、有価証券10、貸出金51、他5
【資金】22・3〈4〉
【融資】中小企業等向け83、住宅・消費者向け43他
【決算】3月 【設立】2001.12 【上場】2001.12

【好転】貸出金は住宅ローンや中小企業向け着実。上期軸に外債実現損あるが、政策保有株売却で補う。与信費用一巡。投信販売停滞でも経常益好転。24年3月期は債券損益回復、貸出金利息も純増。基調保つ。

【提携】デジタルガレージと資本業務提携、決済事業のシェア拡大やフィンテックを深耕。22年12月末まで400万株、1株消却へ。50億円上限に自己株買い、全株消却へ。

【株主】(単)247,326名〈22.9〉 万株
日本マスター信託口 38,478(16.0)
日本カストディ信託口 19,257(8.0)
第一生命保険 7,514(3.1)
日本生命保険 5,435(2.2)
ステート・ストリート・バンク&トラスト505001 5,355(2.2)
アムンディ・グループ 4,513(1.8)
SSB・WT505234 3,965(1.6)
SSBTC 3,509(1.4)
JPMC385781 3,265(1.3)
JPモルガン証券 3,260(1.3)
〈外国〉36.9% 〈浮動株〉6.9%
〈投信〉9.4% 〈特定株〉39.4%

【取締】(取)南昌宏 野口幹夫 及川久彦 ⇨欄外
【執行】(代執)南昌宏 (執)野口幹夫 岩永省一 ⇨欄外
【連結】りそな銀行,埼玉りそな銀行,関西みらいFG

【株式】10/31 2,400,980千株
単位 100株 貸借 優待
時価総額 15,901億円 225

【財務】〈連22.9〉 百万円
総資産 72,182,378
自己資本 2,425,934
自己資本比率 3.4%
資本金 50,552
利益剰余金 1,911,024
自己資本比率(国内) 12.40%
資金量 76,455,406
不良債権 542,526
総資金利ザヤ 0.12%

【指標等】 〈連22.3〉
ROE 4.6% 予6.2%
ROA 0.1% 予0.2%
調整1株益 45.4円
最高純益(07.3) 664,899

【キャッシュフロー】 億円
営業CF 38,909(113,947)
投資CF ▲9,259(▲13,909)
財務CF ▲1,703(▲1,143)
現金同等物279,195(251,248)

年月【資本異動】		万株
13. 6	減資	251,495
20. 7	現物出資	230,282
21. 4	交換	251,204
23. 1	消却	236,098

東証P	高値	安値
01~20	**499000**(05)	**47**(03)
21	501(3)	353.7(1)
22.1~11	675.4(11)	450(1)

	高値	安値	出来万株
22. 9	556.2	**509.1**	25,121
10	595.7	518.5	26,981
#11	**675.4**	558.9	23,378

【総還元性向】99.3%(3期平均59.2%)
【増減配回数】増5 減0 据5 無0
【四半期進捗率】3期平均56.9%
今期―%(―pt)

【業種】大手銀行
時価総額順位 6/10社
【比較会社】8306 三菱UFJ, 8309 三井住友TL, 8411 みずほFG

【業績】(百万円)	経常収益	業務純益	経常利益	純利益	1株益(円)	1株配(円)
連20. 3	880,544	‥	214,290	152,426	66.3	21
連21. 3	823,600	‥	190,960	124,481	54.2	21
連22. 3	844,700	‥	158,775	109,974	45.4	21
連23. 3予	855,000	‥	225,000	150,000	64.0	21
連24. 3予	865,000	‥	230,000	153,000	65.3	21
連22.4~9	435,587	‥	115,801	82,677	34.7	10.5
連23.4~9予	420,000	‥	120,000	84,000	35.8	10.5
会23. 3予	‥	‥	‥	150,000	(22.5.12発表)	

注)資金,資産は連結ベース。
融資,不良債権,総資金利ザヤは4行合算

【配当】	配当金(円)
21. 3	10.5
21. 9	10.5
22. 3	10.5
22. 9	10.5
23. 3予	10.5
23. 9予	10.5
24. 3予	10.5

予想配当利回り 3.17%
1株純益(円)〈連22. 9〉 1,018 (1,025)

【本社】135-8582東京都江東区木場1-5-65
☎03-6704-3111
【店舗】りそな銀行:本店☎06-6271-1221, 埼玉りそな銀行:本店☎048-824-2411, 関西みらいFG:本店☎06-7733-7000

【従業員】〈22.9〉連19,773名 子8,423名(41.0歳)(年)679万円
【証券】(日)東京P (辞)― (名)三井住友信 (監)トーマツ

2023年1集

https://www.resona-gr.co.jp/

⇨【取締】(取)佐藤英彦* 馬場千晴* 岩田喜美枝* 江上節子* 池史彦* 野原佐和子* 山内雅喜*【執行】(執)福岡聡 菅哲哉 石田茂樹 田原英樹 小川耕一 南和利 太田成信 村尾幸信 篠藤慎一 関口英夫 杉本仁美 伊佐真一郎 片山光輝 岩舘伸樹 原藤省吾

優待 自社ポイント

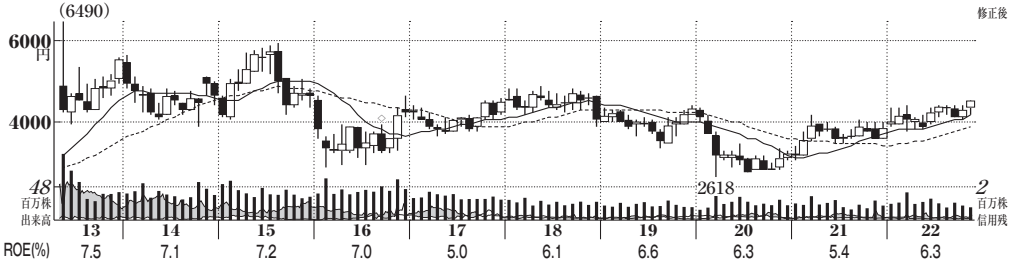

株価指標

予想PER	(倍)
〈23.3〉	8.5
〈24.3〉	8.2
実績PER	
高値平均	10.3
安値平均	6.9
PBR	0.60
株価(11/28)	4408円
最低購入額	44万800円

8309 三井住友トラスト・ホールディングス（みついすみとも）

【特色】傘下に三井住友信託銀行。不動産など手数料収益が高い。資産運用残高順調増。資産利益率は外貨調達コスト膨らむが、余資運用伸び悩む。有価証券ポジション縮小、ヘッジ奏功で実現損抑制。与信費用一巡。組合出資関連益剥落でも経常益続伸。連続増配。24年3月期も貸出金や有価証券運用益は堅調。

【最高益】資産運用残高順調増。資金利益率は外貨調達コスト膨らむが、余資運用伸び悩む。有価証券ポジション縮小、ヘッジ奏功で実現損抑制。与信費用一巡。組合出資関連益剥落でも経常益続伸。連続増配。24年3月期も貸出金や有価証券運用益は堅調。

【脱炭素】米ビル・ゲイツ氏創設基金によるSBIネット銀行が東証に上場再申請。住信SBIネット銀行、脱炭素技術の育成投資事業に参画。

【融資】【資産】【資金】中小企業等向け29、有価証券13、預貸金40、現預金36、信託銀行、資産運用・管理40、残高首位24、他49、貸付金〈22・3〉

【決算】3月 【設立】2002.2 【上場】2002.1

【本社】100-8233東京都千代田区丸の内1-4-1 ☎03-6256-6000

【店舗】三井住友信託銀行：本店(千代田区丸の内1-4-1)☎03-3286-1111，大阪本店(大阪市中央区北浜4-5-33)☎06-6220-2121

【従業員】〈22.9〉連22,565名 単273名(49.8歳)㊐1,268万円

【証券】㊐東京P，名古屋P ㊥大和，野村，日興 ㊨三井住友信 ㊫あずさ

年月【資本異動】 万株

02. 2	株式移転	81,869
06.11	交換	90,532
11. 4	交換	415,348
16.10	併10→1	39,034
22.11	消却	36,817

東証P	高値	安値
02~20	**4865**(18)	**132**(02)
21	4172(3)	3000(1)
22.1~11	4542(11)	3710(3)

	高値	安値	出来万株
22. 9	4363	4069	2,515
10	4407	**4034**	2,100
#11	**4542**	4122	2,118

【総還元性向】37.7%(3期平均40.8%)
【増減配回数】増7 減0 据3 無0
【四半期進捗率】3期平均62.2%
今期－%(－pt)

【業種】大手銀行
時価総額順位 5／10社
【比較会社】8308 りそなHD，8306 三菱UFJ，8411 みずほFG

【株式】10/31 375,291千株
単位 100株 貸借 225
時価総額 16,229億円
【財務】〈連22.9〉 百万円

総資産	68,838,019
自己資本	2,721,943
自己資本比率	4.0%
資本金	261,608
利益剰余金	1,752,804
自己資本比率(BIS)	13.86%
〈単〉資金量	94,736,400
不良債権	148,320
総資金利ザヤ	0.42%

【指標等】 〈連22.3〉

ROE	6.3%	予7.0%
ROA	0.3%	予0.3%
調整1株益	451.1円	
最高純益(19.3)	173,889	

【キャッシュフロー】 億円

営業CF	▲1,202(65,530)
投資CF	▲8,792(▲4,754)
財務CF	▲1,250(▲2,197)
現金同等物	157,336(167,991)

【株主】㊐47,606名〈22.9〉 万株

日本マスター信託口	6,519(17.3)
日本カストディ信託口	2,498(6.6)
自社(自己株口)	743(1.9)
ノーザン・トラスト(AVFC)シルチェスターVET	679(1.8)
ステートストリートBウエストトリーティ505234	594(1.5)
JPモルガン証券	591(1.5)
SSBT505001	585(1.5)
BONYM140051	582(1.5)
ノーザントラストUSTaxF	532(1.4)
SSBTCクライアント	519(1.3)

〈外国〉39.2% 〈浮動株〉4.9%
〈投信〉10.5% 〈特定株〉36.9%

【取締】㈹大久保哲夫 (取)高倉透 荒海次郎 ⇨欄外
【執行】(代執)高倉透 荒海次郎 (執)山口信明 ⇨欄外
【連結】三井住友信託銀行，日興アセットマネジメント

【業績】(百万円)	経常収益	業務純益	経常利益	純利益	1株益(円)	1株配(円)
連19. 3	1,467,916	‥	256,411	173,889	458.9	140
連20. 3	1,535,401	‥	257,658	163,028	434.3	150
連21. 3	1,380,434	‥	183,155	142,196	379.7	150
連22. 3	1,401,091	‥	229,704	169,078	451.4	170
連23. 3予	1,700,000	‥	265,000	190,000	517.0	200
連24. 3予	1,800,000	‥	280,000	196,500	534.7	200~215
連22.4~9	825,121	‥	145,119	104,032	279.8	100
連23.4~9予	850,000	‥	155,000	110,000	299.3	100~105
会23. 3予	‥	‥	‥	190,000	(22.5.12発表)	

注)資金～融資，資金量～総資金利ザヤは三井住友信託銀行

【配当】	配当金(円)
21. 3	75
21. 9	80
22. 3	90
22. 9	100
23. 3予	100
23. 9予	100~105
24. 3予	100~110

予想配当利回り 4.54%
1株純資産(円)〈連22. 9〉 7,407 (7,250)

2023年1集

http://smth.jp/

⇨【取締】(取)山口信明 大山一也 橋本勝 首藤邦之 田中浩二 松下功夫* 齋藤進一* 河本宏子* 麻生光洋* 加藤宣明* 柳正憲* 鹿島かおる*【執行】(執)大山一也 井谷太 上田純也 鈴木康之 中野俊彰 米山学朋 松本篤 佐藤正克 池村重徳 高田由紀 矢島美代 山城正也

➡前号並み

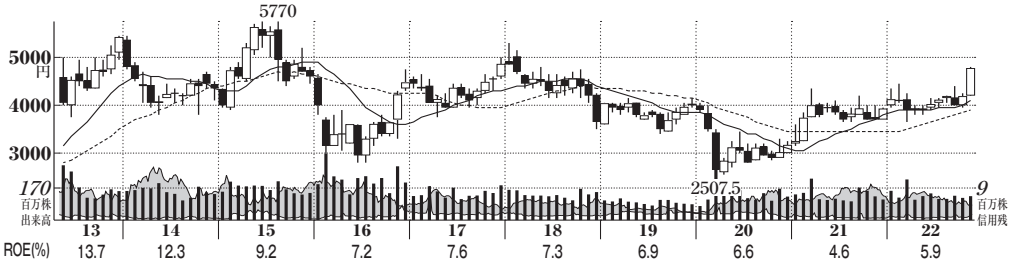

株価指標

予想PER	(倍)
〈23.3〉	8.1
〈24.3〉	7.7
実績PER	
高値平均	9.5
安値平均	6.2
PBR	0.51
株価(11/28)	4671円
最低購入額	46万7100円

【銀行】 ⬆前号比増額

8316 (株)三井住友フィナンシャルグループ みついすみともフィナンシャルグループ

【特色】傘下に三井住友銀、SMBC日興証券、プロミスなど。3大金融グループの一角、効率性トップ。

【資金】預金91、譲渡性預金9

【資産】現・預け金31、有価証券17、貸出金38、他14〈22・3〉

【融資】中小企業等向け58、住宅・消費者向け20

【決算】3月 【設立】2002.12 【上場】2002.12

【連続増配】法人向け融資や役務テールはカードが伸びる。債券実現損あるも、株売却益膨らむ。与信費用はロシア関連剥落。日興軟調でも経常益伸。24年3月期は日興底打ち、資金利益も順調増。

【処分】相場操縦などでSMBC日興に一部業務停止命令、業績影響はグループ各社の増益で補う。23年5月末まで6100億円上限の自己株取得枠。2000万株、

年月【資本異動】		万株
19. 7	現物出資	139,967
20. 7	現物出資	137,404
21. 7	現物出資	137,436
22. 7	現物出資	137,469
23. 6	消却	128,069

東証P	高値	安値
02~20	1390000(06)	2003(11)
21	4354(3)	3134(1)
22.1~11	4816(11)	3672(3)

	高値	安値	出来万株
22. 9	4388	4005	12,906
10	4248	**3962**	11,770
#11	**4816**	4185	14,307

【総還元性向】40.7%(3期平均47.6%)
【増減配回数】増7 減0 据3 無0
【四半期進捗率】3期平均56.4%
今期－%(－pt)

【業種】大手銀行
時価総額順位 2／10社
【比較会社】8306 三菱UFJ, 8308 りそなHD, 8411 みずほFG

【株式】10/31 1,374,691千株
単位 100株 貸借
時価総額 64,211億円 225

【財務】〈連22.9〉 百万円

総資産	271,748,777
自己資本	12,652,775
自己資本比率	4.7%
資本金	2,342,537
利益剰余金	7,297,926
自己資本比率(BIS)	15.63%
資金量	171,595,537
不良債権	842,839
総資金利ザヤ	0.40%

【指標等】 〈連22.3〉

ROE	5.9%	予6.1%
ROA	0.3%	予0.3%
調整1株益	515.3円	
最高純益(14.3)	835,357	

【キャッシュフロー】 億円

営業CF	15,454(187,959)
投資CF	▲24,068(▲76,798)
財務CF	▲4,853(▲5,625)
現金同等物	658,320(668,112)

【株主】(単)400,220名〈22.9〉 万株

日本マスター信託口	22,234(16.1)
日本カストディ信託口	8,336(6.0)
JPモルガン証券	2,938(2.1)
ステートストリートBウエストトリーティ505234	2,401(1.7)
ナッツ・クムコ	2,326(1.6)
SSBTC・クライアント・オムニバス・アカウント	2,056(1.4)
日本証券金融	1,912(1.3)
バークレイズ証券	1,845(1.3)
JPMC385781	1,744(1.2)
SSBT505001	1,591(1.1)

〈外国〉33.8% 〈浮動株〉12.9%
〈投信〉9.9% 〈特定株〉34.7%

【取締】(会)國部毅 (取)太田純 髙島誠 中島達 ⇨欄外
【執行】(代執)太田純 大島眞彦 夜久敏和 ⇨欄外
【連結】SMBC, 日本総研, 三井住友カード, SMBC日興証券

【業績】(百万円)	経常収益	業務純益	経常利益	純利益	1株益(円)	1株配(円)
連19. 3	5,735,312	1,192,273	1,135,300	726,681	520.0	180
連20. 3	5,314,313	1,085,034	932,064	703,883	511.9	190
連21. 3	3,902,307	1,084,015	711,018	512,812	374.3	190
連22. 3	4,111,127	1,152,890	1,040,621	706,631	515.5	210
連23. 3予	4,500,000	1,265,000	1,120,000	770,000	573.9	230
連24. 3予	4,550,000	1,315,000	1,140,000	780,000	609.0	230~240
連22.4~9	2,916,911	721,872	726,071	525,427	383.2	115
連23.4~9予	2,940,000	730,000	730,000	528,000	412.3	115~120
会23. 3予	‥	‥	‥	770,000	(22.11.14発表)	

注)資金～融資,不良債権,総資金利ザヤは三井住友銀行

【配当】	配当金(円)
21. 3	95
21. 9	105
22. 3	105
22. 9	115
23. 3予	115
23. 9予	115~120
24. 3予	115~120

予想配当利回り 4.92%
1株純資産(円)〈連22. 9〉 9,227 (8,826)

【本店】100-0005東京都千代田区丸の内1-1-2 三井住友銀行本店ビルディング ☎03-3282-8111
【店舗】三井住友銀行:本店(千代田区丸の内1-1-2)☎03-3282-1111, 大阪本店(大阪市中央区北浜4-6-5)☎06-6227-2111

【従業員】〈22.9〉連104,139名 子28,012名(38.6歳)(年)826万円
【証券】(上)東京P, 名古屋P, NY (額)日興, 大和, 野村 (名)三井住友信 (監)あずさ

2023年1集

http://www.smfg.co.jp/

⇨【取締】(取)工藤禎子 井上篤彦 一色俊宏 川嵜靖之 松本正之* A.M.ミッチェル* 山崎彰三* 河野雅治* 筒井義信* 新保克芳* 桜井恵理子*【執行】(執)谷崎勝教 中島達 今枝哲郎 小池正道 福留朗裕 金丸宗男 工藤禎子 山下剛史 内川淳 百留秀宗 三上剛

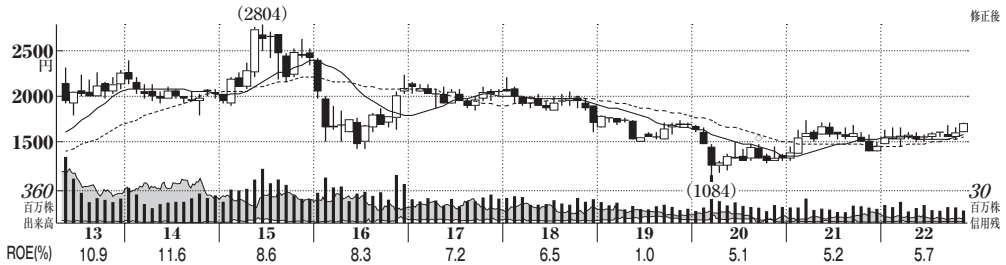

株価指標

予想PER	(倍)
〈23.3〉	8.0
〈24.3〉	7.8
実績PER	
高値平均	9.2
安値平均	6.4
PBR	0.48
株価(11/28)	1701.5円
最低購入額	17万150円

【銀行】 ➡:前号並み

8411 (株)みずほフィナンシャルグループ

【特色】3メガバンクの一角。旧富士、第一勧業、日本興業の3行が前身。銀行・信託・証券の連携加速。〈22・3〉

【資金】預金74兆、信託16兆、他10兆。

【資産】現・預け金15兆、有価証券13兆、貸出金24兆、他14兆。

【融資】中小企業等向け58兆、住宅・消費者向け48兆。

【決算】3月 【設立】2003.1 【上場】2003.3

年月【資本異動】		万株
11. 8	三者12.85億株(114円)	2,318,560
11. 9	交換	2,401,086
20.10	併10→1	253,924

東証P	高値	安値
03~20	1030000(06)	98(11)
21	1732.5(3)	1294(1)
22.1~11	1725.5(11)	1436.5(3)

	高値	安値	出来万株
22. 9	1683.5	1555.5	17,804
10	1656	1537	17,519
#11	1725.5	1594.5	16,030

【総還元性向】38.8%(3期平均40.9%)
【増減配回数】増3 減0 据7 無0
【四半期進捗率】3期平均61.1%
今期―%(―pt)

【業種】大手銀行
時価総額順位 3/10社
【比較会社】8306 三菱UFJ, 8308 りそなHD, 8316 三井住友F

【株式】10/31 2,539,249千株
単位 100株 貸借 225
時価総額 43,205億円
【財務】〈連22.9〉 百万円
総資産 256,127,425
自己資本 8,923,274
自己資本比率 3.5%
資本金 2,256,767
利益剰余金 4,989,307
自己資本比率(BIS) 15.72%
資金量 196,645,709
不良債権 1,006,789
総資金利ザヤ ▲0.06%
【指標等】 〈連22.3〉
ROE 5.7% 予6.1%
ROA 0.2% 予0.2%
調整1株益 209.3円
最高純益(14.3) 688,415
【キャッシュフロー】 億円
営業CF 49,171(166,132)
投資CF ▲18,604(▲97,637)
財務CF ▲5,220(408)
現金同等物501,362(469,813)

【株主】(単)681,014名〈22.9〉 万株
日本マスター信託口 38,734(15.2)
日本カストディ信託口 12,516(4.9)
SSB・WT505234 4,890(1.9)
JPモルガン証券 4,220(1.6)
JPMC385781 3,407(1.3)
SSBT505103 2,713(1.0)
日本カストディ金銭信託課税口 2,648(1.0)
日カスト銀信託口4 2,610(1.0)
ゴールドマン・サックス証券(BNYM) 2,499(0.9)
バークレイズ証券 2,300(0.9)
〈外国〉24.0% 〈浮動株〉16.6%
〈投信〉 8.9% 〈特定株〉30.1%
【取締】(取)木原正裕 梅宮真 若林資典 ⇨欄外
【執行】(代執)木原正裕 梅宮真 (執)大塚雅広 ⇨欄外
【連結】みずほ銀行, みずほ信託銀行, みずほ証券

【連続増配】外債実現損膨らむ。だが、大企業や海外向け融資好調。為替や法人業務も手堅い。ロシア向け与信一服で経常増益。税平常化。24年3月期は債券売却損底打ち、大企業や海外向け融資・役務も一段増。

【出資】楽天証券に約20%出資し持分法適用会社に。資産形成層の取り込みや金融商品販売企図。成長軌道に乗ったスタートアップ向けに100億円のファンド設立。

【業績】(百万円)	経常収益	業務純益	経常利益	純利益	1株益(円)	1株配(円)
連20. 3*	3,986,701	661,982	637,877	448,568	176.8	75
連21. 3*	3,218,095	797,731	536,306	471,020	185.8	75
連22. 3	3,963,091	851,259	559,847	530,479	209.3	80
連23. 3予	4,100,000	860,000	770,000	540,000	213.1	85
連24. 3予	4,100,000	890,000	775,000	550,000	217.0	85~87
連22.4~9	2,944,948	440,775	439,282	333,964	131.8	42.5
連23.4~9予	2,000,000	445,000	440,000	335,000	132.2	42.5~43.5
会23. 3予	‥	‥	‥	540,000	(22.5.13発表)	

注)資金,資産は連結ベース。融資,不良債権は2行合算。
総資金利ザヤはみずほ銀行

【配当】	配当金(円)
21. 3	37.5
21. 9	40
22. 3	40
22. 9	42.5
23. 3予	42.5
23. 9予	42.5~43.5
24. 3予	42.5~43.5

予想配当利回り 5.00%
1株純益(円)〈連22. 9〉 3,521 (3,581)

【本社】100-8176東京都千代田区大手町1-5-5 ☎03-5224-1111
【店舗】みずほ銀行:本店(千代田区大手町1-5-5)☎03-3214-1111, みずほ信託銀行:本店(千代田区丸の内1-3-3)☎03-6627-8000

【従業員】〈22.9〉連51,867名 子32,615名(39.0歳)(臣)769万円
【証券】(上)東京P, NY (廃)― (名)みずほ信 (監)EY新日本

2023年1集

https://www.mizuho-fg.co.jp/

⇨【取締】(取)上ノ山信宏 (会)今井誠司 (取)平間久顕 甲斐中辰夫* 小林喜光* 佐藤良二* 月岡隆* 山本正巳* 小林いずみ*
【執行】(執)福家尚文 武英克 芝田康弘 輿水賢哉 石川正道 森下充弘 牛窪恭彦 猪股尚志 若林資典 上ノ山信宏 米井公治 金澤光洋 江原弘晃 松原真 菊地比左志

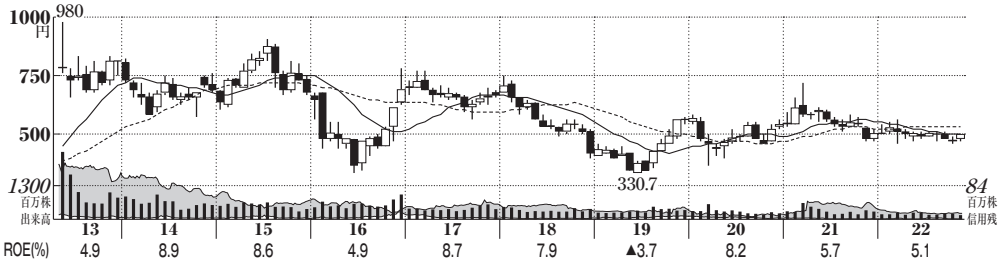

株価指標

予想PER	(倍)
〈23.3〉	15.0
〈24.3〉	11.0
実績PER	
高値平均	12.1
安値平均	7.6
PBR	0.47
株価(11/28)	500.4円
最低購入額	5万40円

【証券・商品先物】 ⬇⬇大幅減額

8604 野村(のむら)ホールディングス

【特色】証券国内最大手。異業種提携に意欲。個人向け営業重点強化。未上場株など非伝統商品も開拓。

【連結事業】受入手数料47、トレーディング損益23、金融収益18、他12 〈22・3〉

【決算】3月 【設立】1925.12 【上場】1961.10

年月	【資本異動】	万株
09.10	三者3400万株(OA)	363,291
11. 7	交換	382,256
20.12	消却	323,356

東証P	高値	安値
61~20	5990(87)	55(65)
21	721(3)	471(12)
22.1~11	562.2(3)	460.3(3)

	高値	安値	出来万株
22. 9	512.3	476.8	20,964
10	493.6	464.3	22,032
#11	507.9	467.6	17,737

【総還元性向】74.6%(3期平均81.0%)
【増減配回数】増6 減3 据1 無0
【四半期進捗率】3期平均ー%
今期ー%(ーpt)

【業種】証券・先物
時価総額順位 1/48社
【比較会社】8601 大和証券G, 8609 岡三証券G, 8616 東海東FH

【株式】10/31 3,233,562千株
単位 100株 貸借
時価総額 16,180億円 225
【財務】〈◎22.9〉 百万円
総資産 51,531,980
自己資本 3,162,974
自己資本比率 6.1%
資本金 594,493
利益剰余金 1,608,564
有利子負債 11,695,185
預かり資産 117,669,100
野村證券
自己資本規制比率 304.2%
【指標等】 〈◎22.3〉
ROE 5.1% 予3.2%
ROA 0.3% 予0.2%
調整1株益 45.2円
最高純益(06.3) 304,328
【キャッシュフロー】 億円
営業CF ▲13,687(6,657)
投資CF ▲453(▲1,390)
財務CF 10,707(▲2,699)
現金同等物 33,164(35,100)

【株主】Ⓜ349,458名〈22.9〉 万株
日本マスタ信 50,364(15.5)
自社(自己株口) 23,202(7.1)
日カスト銀信託口 16,117(4.9)
ノーザントラストSil 6,171(1.9)
SSB・WT505234 5,304(1.6)
ノーザントラストUSTaxF 4,376(1.3)
JPMC385781 4,038(1.2)
BNYMデポジタリRH 3,541(1.0)
自社グループ従業員持株会 3,476(1.0)
SSBT505001 3,152(0.9)
〈外国〉29.8% 〈浮動株〉10.3%
〈投信〉 9.3% 〈特定株〉37.0%
【取締】㈹永井浩二 ㈹奥田健太郎 寺口智之 ⇨欄外
【執行】㈹奥田健太郎 寺口智之 ㈹飯山俊康 ⇨欄外
【連結】野村證券, 野村アセットマネジメント, 野村信託銀行

【下振れ】売買高の拡大で営業収益膨張。NRI株売却益乗る。市場部門は為替関連取引が高水準だが、株式は鈍い。個人や投資銀行の戻りが想定以下で税前益下振れ、一転減益に。24年3月期は市況が落ち着く前提で法・個人とも上向く。費用削減効果も。

【構造改革】25年3月末までに営業部門のコストを約200億円引き下げ。採用抑制やインフラ共通化など費用管理を再徹底。

【業績】(百万円)	営業収益	営業利益	税前利益	純利益	1株益(円)	1株配(円)
◎17. 3	1,715,516	‥	322,795	239,617	67.3	20
◎18. 3	1,972,158	‥	328,158	219,343	63.1	20
◎19. 3	1,835,118	‥	▲37,701	▲100,442	▲29.9	6
◎20. 3	1,952,482	‥	248,261	216,998	67.8	20
◎21. 3	1,617,235	‥	230,671	153,116	50.1	35
◎22. 3	1,593,999	‥	226,623	142,996	46.7	22
◎23. 3予	1,900,000	‥	160,000	100,000	33.3	13~16
◎24. 3予	1,950,000	‥	200,000	140,000	45.5	22
◎22.4~9	943,820	‥	43,217	18,467	6.1	5
◎23.4~9予	960,000	‥	90,000	63,000	20.5	7

【配当】	配当金(円)
21. 3	15
21. 9	8
22. 3	14
22. 9	5
23. 3予	8~11
23. 9予	7
24. 3予	15

予想配当利回り 2.60%
1株純益(円)〈◎22. 9〉 1,054 (965.8)

【本社】103-8645東京都中央区日本橋1-13-1 ☎03-5255-1000
【子会社店舗】野村證券:本店☎03-3211-1811, 大阪☎06-6201-1281, 名古屋☎052-231-6816, 他 計114, 駐在員事務所2

【従業員】〈22.9〉連27,131名 子‥名(42.4歳)㊐1,090万円
【証券】㊤東京P, 名古屋P, SIN, NY ㊐三菱U信 監EY新日本
【銀行】三井住友, みずほ, 三菱U, りそな, 三菱U信, 農中

2023年1集

https://www.nomura.com/jp/

⇨【取締】㈹小川祥司 石村和彦* 高原豪久* 島崎憲明* 園マリ* L.アンガー* V.チュー* C.ジャンカルロ* P.モッサー*
【執行】㈹北村巧 加藤壮太郎 稲井田洋右 大塚徹

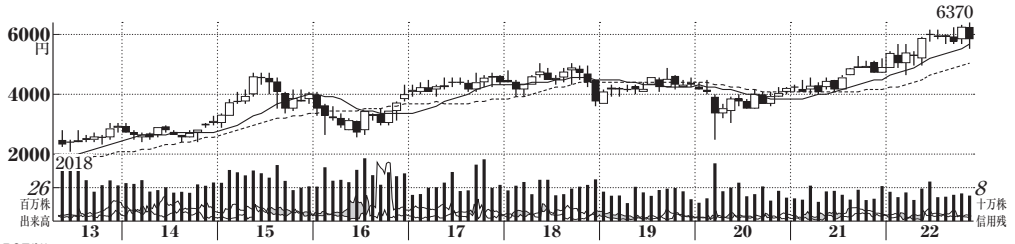

株価指標

予想PER	(倍)
〈23.3〉	24.8
〈24.3〉	11.9
実績PER	
高値平均	11.5
安値平均	7.0
PBR	1.09
株価(11/28)	5967円
最低購入額	59万6700円

【保険】

8630 SOMPOホールディングス

【特色】3メガ損保の一角。国内生保、海外損保の拡大推進。介護・ヘルスケアも収益の柱へと強化中。
【連結事業】火災16、海上3、傷害5、自動車38、自賠責7、他31
【海外】33
〈22・3〉

【決算】3月 【設立】2010.4 【上場】2010.4

【減益幅拡大】収入保険料は国内が火災保険料率改定等で伸長、海外も円安で増収。資産運用で有証売却益減。国内自然災害とコロナ保険金支払い想定超。トルコのインフレ会計適用も響く。最終減益幅拡大。24年3月期はコロナ支払い減り、純益反発。

【模索】メタバース空間での金融サービス提供を模索。空飛ぶ車開発のSkyDriveに出資し事業リスク軽減など支援。

⬇⬇大幅減額

年月【資本異動】		万株
10. 4	株式移転	166,126
11.10	併4→1	41,535
21.11	消却	34,769

東証P	高値	安値
10~20	5014(18)	**399**(11)
21	5259(9)	3943(3)
22.1~11	**6370**(11)	4619(3)

	高値	安値	出来万株
22. 9	6185	5669	2,045
10	6255	5660	2,153
#11	**6370**	**5523**	2,241

【総還元性向】59.2%(3期平均67.0%)
【増減配回数】増8 減1 据1 無0
【四半期進捗率】3期平均43.2%
今期▲20.5%(▲63.7pt)

【業種】損害保険
時価総額順位 3/6社
【比較会社】8725 MS&AD, 8766 東京海上H

【株式】10/31 347,698千株
単位 100株 貸借 225
時価総額 20,747億円
【財務】〈連22.9〉 百万円
総資産 14,830,304
自己資本 1,831,868
自己資本比率 12.4%
資本金 100,045
利益剰余金 966,602
〈単〉運用資産 6,401,002
資産運用利回〈本〉 3.60%
事業費率33.5% 損害率58.2%
支払余力比率 681.8%
【指標等】 〈連22.3〉
ROE 11.1% 予4.4%
ROA 1.6% 予0.5%
調整1株益 643.9円
最高純益(22.3) 224,842
【キャッシュフロー】 億円
営業CF 6,000(6,262)
投資CF ▲3,485(▲3,595)
財務CF ▲1,701(▲944)
現金同等物12,073(11,177)

【株主】(単)36,302名〈22.9〉 万株
日本マスター信託口 5,915(17.0)
日本カストディ信託口 2,320(6.6)
JPモルガン・チェース・バンク380055 1,213(3.4)
ノルウェー政府 1,190(3.4)
自社(自己株口) 1,122(3.2)
自社従業員持株会 852(2.4)
JPモルガン証券 820(2.3)
ステートストリートBウエストトリーティ505234 583(1.6)
JPモルガン・チェース・バンク385781 428(1.2)
NPNEXPHLD 390(1.1)
〈外国〉38.4% 〈浮動株〉6.3%
〈投信〉10.7% 〈特定株〉42.6%
【取締】(取)櫻田謙悟 奥村幹夫 ⇨欄外
【執行】(代執)櫻田謙悟 奥村幹夫 (執)白川儀一 ⇨欄外
【連結】損害保険ジャパン, SOMPOひまわり生命

【業績】(百万円)	経常収益	正味保険料	経常利益	純利益	1株益(円)	1株配(円)
連19. 3	3,643,040	2,718,155	198,959	146,626	392.3	130
連20. 3	3,760,366	2,825,482	192,451	122,515	334.1	150
連21. 3	3,846,323	2,923,547	215,097	142,482	397.4	170
連22. 3	4,167,496	3,215,713	315,512	224,842	644.2	210
連23. 3予	4,800,000	3,818,000	115,000	80,000	240.2	260
連24. 3予	4,950,000	3,900,000	240,000	167,000	501.4	260~280
連22.4~9	2,565,770	2,103,273	▲23,615	▲20,030	▲58.9	130
連23.4~9予	2,650,000	2,150,000	110,000	76,500	229.7	130~140
会23. 3予	‥	‥	115,000	80,000	(22.11.18発表)	

注)運用資産～支払余力比率は損害保険ジャパン

【配当】	配当金(円)
21. 3	90
21. 9	105
22. 3	105
22. 9	130
23. 3予	130
23. 9予	130~140
24. 3予	130~140

予想配当利回り 4.36%
1株純資産(円)〈連22. 9〉 5,458 (5,920)

【本社】160-8338東京都新宿区西新宿1-26-1 ☎03-3349-3000
【主要子会社】損害保険ジャパン☎03-3349-3111

【従業員】〈22.9〉連47,822名 単490名(43.4歳)(臣)1,128万円
【証券】(上)東京P (醫)— (名)みずほ信 (監)EY新日本
【銀行】みずほ, 三菱U

2023年1集

https://www.sompo-hd.com/

⇨【取締】(取)S. T. デイヴィス* 柳田直樹* 遠藤功* 内山英世* 東和浩* 名和高司* 柴田美鈴* 山田メユミ* 伊藤久美* 和賀昌之* 手島俊裕 笠井聡【執行】(執)J. シェイ 大場康弘 遠藤健 楢崎浩一 濵田昌宏 原伸一 石川耕治 魚谷宜弘 下川亮子 新甚博史 川添太誠

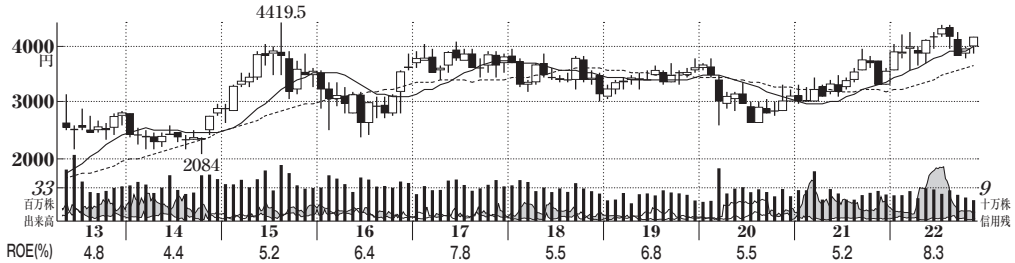

株価指標

予想PER	(倍)
〈23.3〉	15.6
〈24.3〉	9.8
実績PER	
高値平均	12.6
安値平均	9.1
PBR	0.77
株価(11/28)	4091円
最低購入額	40万9100円

【保険】 ⬇⬇大幅減額

8725 MS&ADインシュアランスグループホールディングス

【特色】損保首位級。傘下に三井住友海上、あいおいニッセイ同和。生保育成、アジア軸に欧米も拡大。
【連結事業】火災17、海上4、傷害6、自動車47、自賠責8、他18
【海外】24
〈22・3〉

【下振れ】収入保険料は国内・海外とも増加。利配収入増など資産運用堅調。が、新型コロナや自然災害の保険金支払額が想定超に膨らむ。純益下振れ。増配。24年3月期はコロナ関連の支払い減り最終増益。
【改善】25年度までの4カ年で人件費・物件費など460億円削減し事業費率改善。AI活用した交通事故発生リスクを可視化するサービスを自治体向け販売開始。

【決算】3月 【設立】2008.4 【上場】2008.4

年月【資本異動】		万株
10. 4	交換	63,329
20. 7	現物出資	59,347
21. 7	現物出資	59,363
22. 7	現物出資	59,376
22.11	消却	53,596

東証P	高値	安値
08~20	**4500**(08)	**1144**(12)
21	3945(9)	2991(1)
22.1~11	4392(7)	3568(1)

	高値	安値	出来万株
22. 9	**4233**	3817	2,604
10	3994	**3791**	2,338
#11	4173	3866	2,348

【総還元性向】53.2%(3期平均78.0%)
【増減配回数】増9 減0 据1 無0
【四半期進捗率】3期平均51.0%
今期▲6.9%(▲57.9pt)

【業種】損害保険
時価総額順位 2/6社
【比較会社】8630 SOMPO, 8715 アニコムH, 8766 東京海上H

【株式】10/31 593,767千株
単位 100株 貸借 225
時価総額 24,291億円
【財務】〈連22.9〉 百万円
総資産 25,426,168
自己資本 2,831,469
自己資本比率 11.1%
資本金 100,808
利益剰余金 1,164,347
〈単〉運用資産 9,878,800
資産運用利回〈本〉 3.54%
事業費率32.5% 損害率59.3%
支払余力比率 699.1%
【指標等】 〈連22.3〉
ROE 8.3% 予4.9%
ROA 1.0% 予0.6%
調整1株益 474.3円
最高純益(22.3) 262,799
【キャッシュフロー】 億円
営業CF 2,367(▲3,239)
投資CF ▲719(439)
財務CF 585(792)
現金同等物22,562(19,944)

【株主】(単)55,190名〈22.9〉 万株

日本マスター信託口	8,419	(14.1)
自社(自己株口)	5,806	(9.7)
トヨタ自動車	5,261	(8.8)
日本生命保険	3,632	(6.1)
日本カストディ信託口	3,170	(5.3)
JPモルガン・チェース・バンク380055	1,647	(2.7)
ステートストリートBウエストトリーティ505234	921	(1.5)
JPモルガン証券	736	(1.2)
バークレイズ証券	645	(1.0)
JPモルガン・チェース・バンク385781	613	(1.0)

〈外国〉27.4% 〈浮動株〉5.7%
〈投信〉8.9% 〈特定株〉52.0%
【役員】(会)柄澤康喜 (副会)金杉恭三 (社)原典之 (取)樋口哲司 福田真人 白井祐介 坂東眞理子* 有馬彰* ⇨欄外
【連結】三井住友海上火災保険, あいおいニッセイ同和損害保険

【業績】(百万円)	経常収益	正味保険料	経常利益	純利益	1株益(円)	1株配(円)
連20. 3	5,168,361	3,573,732	157,701	143,030	248.4	150
連21. 3	4,892,244	3,500,996	306,524	144,398	255.8	155
連22. 3	5,132,042	3,609,052	390,499	262,799	474.5	180
連23. 3予	5,370,000	3,870,000	220,000	140,000	262.0	200
連24. 3予	5,500,000	4,000,000	350,000	222,000	415.5	200~220
連22.4~9	2,823,615	2,095,445	▲15,217	▲33,577	▲61.8	100
連23.4~9予	2,850,000	2,150,000	150,000	95,000	177.8	100~110
会23. 3予	‥	‥	220,000	140,000	(22.11.18発表)	

注)運用資産,事業費率,損害率は2社合算。
資産運用利回,支払余力比率は三井住友海上単体の数値

【配当】	配当金(円)
21. 3	80
21. 9	82.5
22. 3	97.5
22. 9	100
23. 3予	100
23. 9予	100~110
24. 3予	100~110

予想配当利回り 4.89%
1株純資産(円)〈連22. 9〉 5,300 (5,955)

【本社】104-0033東京都中央区新川2-27-2
☎03-5117-0270
【主要子会社】三井住友海上火災保険☎03-3259-3111, あいおいニッセイ同和損害保険☎03-5424-0101

【従業員】〈22.9〉連38,944名 単421名(48.6歳)(年)1,097万円
【証券】(上)東京P, 名古屋P (証)— (名)三井住友信 (監)あずさ
【銀行】三井住友, 三井住友信

2023年1集

https://www.ms-ad-hd.com/

⇨(取)飛松純一* R.カップ* 石渡明美* (常監)神野秀磨 須藤敦子 (監)千代田邦夫* 植村京子*

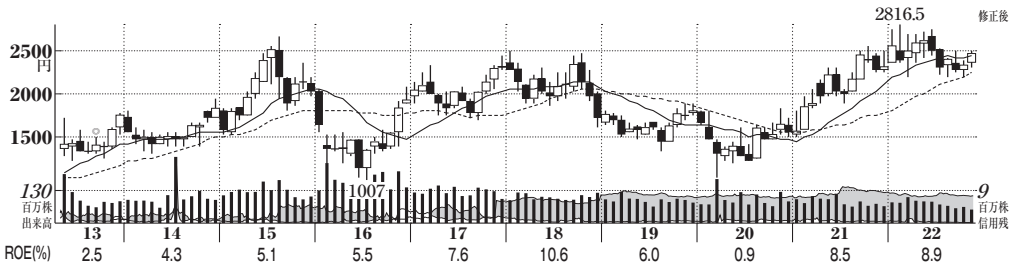

株価指標

予想PER	(倍)
〈23.3〉	11.6
〈24.3〉	7.7
実績PER	
高値平均	26.7
安値平均	14.8
PBR	0.86
株価(11/28)	2480.5円
最低購入額	24万8050円

【保険】

8750 第一生命ホールディングス（だいいちせいめい）

【特色】生保大手。契約者は約800万人。M&Aで海外事業が急拡大。銀行窓販は子会社で展開【連結事業】国内生命保険75(7)、海外保険25(4)、他0(91)【海外】33〈22・3〉

【減益幅拡大】保険料等収入は国内で第一フロンティアの外貨建て一時払い保険が想定超に拡大。が、コロナの入院給付金や金利上昇による米子会社の有価証券評価損など減益幅拡大。利益は入院給付金支払い減り最終増益。24年3月期は定超で最終増配。

【アイペット】ペット保険の市場拡大を見据え業界2位を22年12月20日まで公開買い付け。完全子会社化を企図。親会社は応募。

【決算】3月 【設立】2010.4 【上場】2010.4

【本社】100-8411東京都千代田区有楽町1-13-1 ☎03-3216-1222

【主要子会社】第一生命保険☎03-3216-1211, 第一フロンティア生命保険☎03-6685-6500, ネオファースト生命保険☎03-5434-7031

【従業員】〈22.9〉連61,902名 単824名(41.9歳)(年)978万円

【証券】㊐東京P ㊥— ㊊みずほ信 ㊫あずさ

【銀行】—

年月【資本異動】		万株
19. 7	現物出資	119,844
20. 7	現物出資	119,875
21. 7	現物出資	111,693
22. 3	消却	103,134
22.12	現物出資	103,147

東証P	高値	安値
10~20	**171000**(13)	**1007**(16)
21	2564.5(10)	1506(1)
22.1~11	2816.5(2)	2188.5(3)

	高値	安値	出来万株
22. 9	2505	2251.5	5,934
10	2392.5	**2211.5**	6,455
#11	**2519**	2300.5	5,953

【総還元性向】69.6%(3期平均133.0%)
【増減配回数】増8 減0 据2 無0
【四半期進捗率】3期平均55.5%
今期51.0%(▲4.5pt)

【業種】生命保険
時価総額順位 1／4社
【比較会社】7181 かんぽ生命, 8795 T&DHD, 7157 ライフ生命

【株式】10/31 1,031,348千株
単位 100株 貸借 225
時価総額 25,582億円
【財務】〈連22.9〉 百万円
総資産 63,849,270
自己資本 2,951,799
自己資本比率 4.6%
資本金 343,926
利益剰余金 1,344,012
新規契約高〈本〉 ‥
保有契約高 ‥
逆ザヤ額〈本〉 0
支払余力比率 708.9%
【指標等】 〈連22.3〉
ROE 8.9% 予7.4%
ROA 0.6% 予0.3%
調整1株益 383.0円
最高純益(22.3) 409,353
【キャッシュフロー】 億円
営業CF ▲4,620(▲799)
投資CF 9,632(5,513)
財務CF ▲1,807(655)
現金同等物 26,167(22,629)

【株主】㊐708,032名〈22.9〉 万株
日本マスター信託口 16,770(16.2)
日本カストディ信託口 7,012(6.7)
みずほ銀行 2,800(2.7)
エスエムビー・パートナーズ(ケイマン) 2,450(2.3)
新生信託銀行(ECMMF信託口8299002) 1,745(1.6)
SSB・WT505234 1,734(1.6)
CGMLPBクライエントアカウントコラテラル 1,620(1.5)
SSBT505001 1,411(1.3)
ノルウェー政府 1,402(1.3)
JPMC385781 1,318(1.2)
〈外国〉45.1% 〈浮動株〉14.8%
〈投信〉 9.7% 〈特定株〉37.4%
【役員】(会)渡邉光一郎 (社)稲垣精二 (取)菊田徹也 庄子浩 明石衛 隅野俊亮 ⇨欄外
【連結】第一生命, 第一フロンティア生命, ネオファースト生命

【業績】(百万円)	経常収益	保険料等	経常利益	純利益	1株益(円)	1株配(円)
連19. 3	7,184,093	5,344,016	432,945	225,035	194.4	58
連20. 3	7,114,099	4,885,407	218,380	32,433	28.5	62
連21. 3	7,827,806	4,730,301	552,861	363,777	325.6	62
連22. 3	8,209,708	5,291,973	590,897	409,353	383.2	83
連23. 3予	9,650,000	6,730,000	430,000	219,000	213.7	86
連24. 3予	9,670,000	6,750,000	500,000	330,000	322.0	86~89
連22.4~9	5,615,070	3,269,404	219,265	108,205	105.6	0
連23.4~9予	5,610,000	3,280,000	250,000	165,000	161.0	0
会23. 3予	9,650,000	‥	430,000	219,000	(22.11.14発表)	

注)逆ザヤ額は3社合算

【配当】	配当金(円)
18. 3	50
19. 3	58
20. 3	62
21. 3	62
22. 3	83
23. 3予	86
24. 3予	86~89

予想配当利回り 3.47%
1株純資産(円)〈連22. 9〉 2,881 (4,303)

2023年1集

https://www.dai-ichi-life-hd.com/

⇨(取)前田幸一* 井上由里子* 新貝康司* B.ミラー* (取監)柴垣貴弘 近藤総一 佐藤りえ子* 朱殷卿* 増田宏一*

【前号比減額】

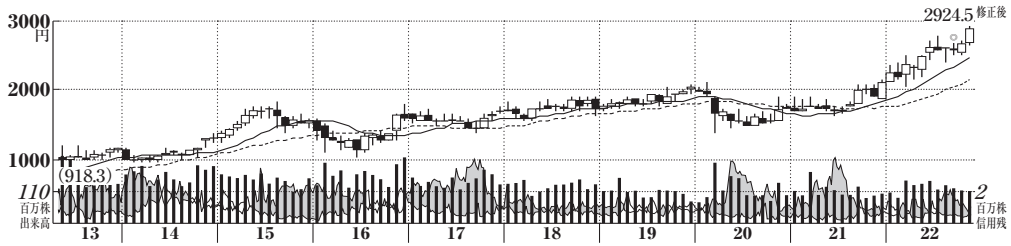

株価指標

予想PER	(倍)
〈23.3〉	15.7
〈24.3〉	13.7
実績PER	
高値平均	18.1
安値平均	12.7
PBR	1.57
株価(11/28)	2890円
最低購入額	28万9000円

【保険】

8766 東京海上ホールディングス

【特色】メガ損保で首位級、東京海上日動が主体。欧米柱の海外保険事業はM&Aで急拡大。生保も育成。【連結事業】火災16、海上3、傷害7、自動車49、自賠責10、他15 【海外】42 〈22・3〉

【決算】3月 【設立】2002.4 【上場】2002.4

年月	【資本異動】	万株
02. 4	株式移転	185
06. 9	分1→500 交換	84,352
22. 3	消却	68,000
22.10	分1→3	204,000

東証P	高値	安値
02~20	2440000(06)	1651(12)
21	6501(12)	4907(6)
22.1~11	8362(7)	2503(10)

	高値	安値	出来万株
22.10	2708	2503	11,396
#11	2970.5	2662	12,732

【総還元性向】63.7%(3期平均87.0%)
【増減配回数】増9 減1 据0 無0
【四半期進捗率】3期平均48.7%
今期23.3%(▲25.4pt)

【業種】損害保険
時価総額順位 1/6社
【比較会社】8630 SOMPO, 8725 MS&AD

【株式】10/31 2,040,000千株
単位 100株 貸借
時価総額 58,956億円 225

【財務】〈連22.9〉 百万円
総資産 28,383,925
自己資本 3,688,246
自己資本比率 13.0%
資本金 150,000
利益剰余金 1,949,066
〈単〉運用資産 ‥
資産運用利回〈本〉 2.75%
事業費率31.5% 損害率58.0%
支払余力比率 859.0%

【指標等】 〈連22.3〉
ROE 10.9% 予10.0%
ROA 1.5% 予 1.3%
調整1株益 204.4円
最高純益(22.3) 420,484

【キャッシュフロー】 億円
営業CF 11,022(11,778)
投資CF ▲6,654(▲7,310)
財務CF ▲5,046(▲5,129)
現金同等物 9,122(9,246)

【株主】(単)90,915名〈22.9〉 万株
日本マスター信託口 11,405(16.7)
日本カストディ信託口 5,168(7.6)
明治安田生命保険 1,420(2.0)
バークレイズ証券 1,240(1.8)
ステートストリートBウエストトリーティ505234 1,093(1.6)
SSBTC・クライアント・オムニバス・アカウント 1,091(1.6)
JPモルガン証券 1,077(1.5)
モクスレイ&Co. 1,072(1.5)
東海日動従業員持株会 1,014(1.4)
自社(自己株口) 972(1.4)
〈外国〉34.6% 〈浮動株〉7.7%
〈投信〉11.5% 〈特定株〉37.6%

【役員】(会)永野毅 (社)小宮暁 (副社)原島朗 (専)岡田健司 森脇陽一 (常)石井喜紀 ⇨欄外

【連結】東京海上日動火災保険, 東京海上日動あんしん生命保険

【下振れ】収入保険料は国内は火災保険の料率改定、海外は北米好調で増収。資産運用は堅調。ただ国内自然災害や台湾のコロナ月期は保険金支払い想定超で純益下振れ。【追加出資】22年11月当社は傘下イコロナ支払い落ち着き純益反発。アンドネシ手損保の出資比率を外資規制上限80%に引き上げ。デジタル完結型保険開発でシンガポールのテック企業と資本業務提携。

【業績】(百万円)	経常収益	正味保険料	経常利益	純利益	1株益(円)	1株配(円)
連19. 3*	5,476,720	3,587,400	416,330	274,579	127.7	83.3特
連20. 3*	5,465,432	3,598,396	363,945	259,763	123.2	75特
連21. 3*	5,461,195	3,606,548	266,735	161,801	77.4	78.3特
連22. 3*	5,863,770	3,887,821	567,413	420,484	204.5	85
連23. 3*予	6,950,000	4,610,000	470,000	370,000	184.6	*100
連24. 3予	7,150,000	4,700,000	570,000	422,000	210.5	100~120
連22.4~9*	3,407,604	2,279,880	109,715	86,517	42.9	50
連23.4~9予	3,500,000	2,320,000	250,000	185,000	92.3	50~60
会23. 3予	‥	‥	470,000	370,000	(22.11.18発表)	

注)資産運用利回～支払余力比率は東京海上日動火災

【配当】	配当金(円)
21. 3	100
21. 9	120
22. 3	135
22. 9	150
23. 3予	50
23. 9予	50~60
24. 3予	50~60

予想配当利回り 3.46%
1株純資産(円)〈連22. 9〉 1,836 (1,977)

【本社】100-0004東京都千代田区大手町2-6-4 常盤橋タワー ☎03-6704-7700
【店舗】東京海上日動火災保険:本店(東京都千代田区大手町2-6-4常盤橋タワー), 東京海上日動あんしん生命保険:本店(東京都千代田区大手町2-6-4常盤橋タワー)☎03-5208-5001

【従業員】〈22.9〉連43,323名 子16,953名(42.1歳)(年)830万円
【証券】(上)東京P (新)— (名)三菱U信 (監)PwCあらた
【銀行】三菱U, みずほ

2023年1集

https://www.tokiomarinehd.com/

⇨(常)和田清 (取)広瀬伸一 三村明夫* 江川雅子* 御立尚資* 遠藤信博* 片野坂真哉* 大薗恵美* (常監)藤田裕一 湯浅隆行 (監)堀井昭成* 和仁亮裕* 大槻奈那*

⬇前号比減額

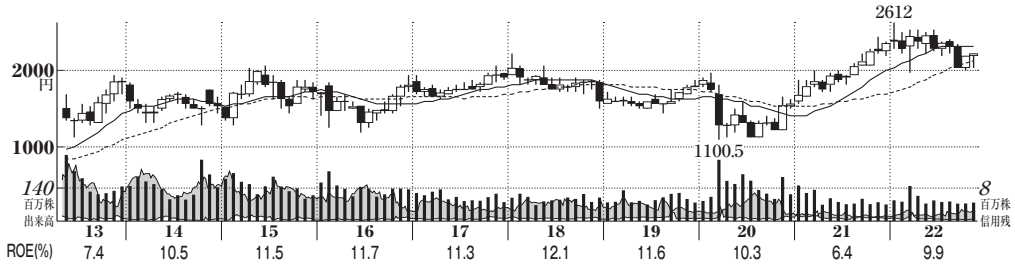

株価指標

予想PER	(倍)
〈23.3〉	10.5
〈24.3〉	8.2
実績PER	
高値平均	10.4
安値平均	6.2
PBR	0.79
株価(11/28)	2224.5円
最低購入額	22万2450円

【その他金融】 ⬇前号比減額

8591 オリックス

【特色】リース手始めに生保、不動産など多角化、海外展開突出。エネルギー、空港運営など事業投資も【連結】法人営業18(56)、不動産15(9)、事業投資15(▲3)、環境エネ6(2)、保険19(11)、銀行・クレジット3(52)、海外部門23(31)【海外】23〈22・3〉

【決算】3月 【設立】1964.4 【上場】1970.4

年月【資本異動】		万株
07.11	交換	9,217
09. 7	公1800万株(4830円)	11,021
13. 4	分1→10	124,871
22. 1	消却	125,827

東証P	高値	安値
70~20	**38150**(06)	**397**(70)
21	2414(11)	1551(1)
22.1~11	2612(1)	1981(3)

	高値	安値	出来万株
22. 9	**2339.5**	2015	7,397
10	2195	**2011.5**	7,476
#11	2264	2042	8,586

【総還元性向】48.9%(3期平均58.2%)
【増減配回数】増9 減0 据1 無0
【四半期進捗率】3期平均58.5%
今期―%(―pt)

【業種】金融サービス
時価総額順位 2/56社
【比較会社】8593 三菱HCC, 8439 東京センチ

【株式】10/31 1,258,277千株
単位 100株 貸借 優待
時価総額 27,990億円 225
【財務】〈◎22.9〉 百万円

総資産	14,786,006
自己資本	3,344,812
自己資本比率	22.6%
資本金	221,111
利益剰余金	2,975,389
有利子負債	5,410,385
営業資産残高	12,442,647

【指標等】 〈◎22.3〉

ROE	9.9%	予7.5%
ROA	2.2%	予1.7%
調整1株益	259.1円	
最高純益(19.3)	323,745	

【キャッシュフロー】 億円

営業CF	11,033(10,956)
投資CF	▲8,088(▲12,032)
財務CF	▲3,066(398)
現金同等物	10,918(10,795)

【株主】(単)750,014名〈22.9〉 万株

日本マスター信託口	24,304(19.3)
日本カストディ信託口	10,315(8.1)
自社(自己株口)	7,636(6.0)
SSBTC・クライアント・オムニバス・アカウント	2,593(2.0)
CBNYフォー・デポジタリー・シェアホルダーズ	2,354(1.8)
JPモルガン証券	2,331(1.8)
SSB・WT505234	2,087(1.6)
BNYMAsAgtNT	1,737(1.3)
JPMC385781	1,494(1.1)
SMBC日興証券	1,400(1.1)

〈外国〉39.3% 〈浮動株〉12.1%
〈投信〉12.6% 〈特定株〉44.7%

【取締】(取)井上亮 入江修二 松﨑悟 鈴木喜輝 ⇨欄外
【執行】(代執)井上亮 (執)入江修二 松﨑悟 ⇨欄外
【連結】オリックス自動車, オリックス不動産

【一転減益】旅客需要の高まりで航空機リース回復、船舶も好調。だが米国事業が金利上昇影響で苦戦、保険もコロナ給付金の支払い増で苦しく最終減益。24年3月期は増益に転じる。

【買収】健康食品メーカーのDHCを約300億円で買収。創業者の事業承継目的。当社の買収案件では過去最大規模。資産運用会社のウェルスナビと業務提携。

【業績】(百万円)	売上高	営業利益	税前利益	純利益	1株益(円)	1株配(円)
◎18. 3	2,862,771	336,195	435,501	313,135	244.4	66
◎19. 3	2,434,864	329,438	395,730	323,745	252.9	76
◎20. 3	2,280,329	269,681	412,561	302,700	237.4	76
◎21. 3	2,292,708	258,814	287,561	192,384	155.5	78
◎22. 3	2,520,365	302,083	504,876	312,135	259.4	85.6
◎23. 3予	2,000,000	245,000	295,000	250,000	212.2	85.6
◎24. 3予	2,500,000	325,000	375,000	320,000	271.6	90
◎22.4~9	1,364,816	149,133	164,346	121,776	102.5	42.8
◎23.4~9予	1,225,000	150,000	160,000	135,000	114.6	45
会23. 3予	‥	‥	‥	250,000	(22.11.7発表)	

【配当】	配当金(円)
21. 3	43
21. 9	39
22. 3	46.6
22. 9	42.8
23. 3予	42.8
23. 9予	45
24. 3予	45

予想配当利回り 3.85%
1株純資産(円)〈◎22. 9〉 2,830 (2,733)

【東京本社】105-5135東京都港区浜松町2-4-1 世界貿易センタービル南館 ☎03-3435-3000
【大阪本社】550-0005大阪市西区西本町1-4-1 オリックス本町ビル ☎06-6578-1600

【従業員】〈22.9〉連33,253名 単‥名(43.7歳)(年)885万円
【証券】(上)東京P, NY (証)大和, 三菱Uモル, 日興, 野村, みずほ, BofA, 岡三 (名)三菱U信 (監)あずさ
【銀行】三菱U, みずほ, 三井住友, 三井住友信, 農中

2023年1集

https://www.orix.co.jp/grp/

⇨【取締】(取)S. コヤナギ M. クスマノ* 秋山咲恵* 渡辺博史* 関根愛子* 程近智* 柳川範之*【執行】(執)鈴木喜輝 S. コヤナギ 三上康章 髙橋英丈 矢野人磨呂 高橋豊典 坪井靖博 湊通夫 小寺徹也 有田英司 三宅誠一 影浦智子 渡辺展希 井戸洋行 羽廣潔 徳間隆二郎 李浩

優待 カタログギフト等

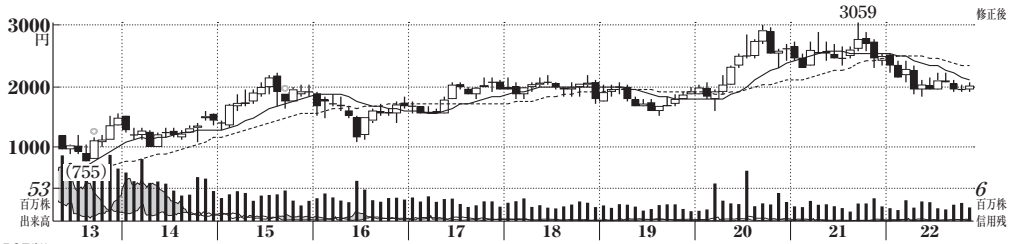

株価指標

予想PER	(倍)
〈23.3〉	23.6
〈24.3〉	22.1
実績PER	
高値平均	29.0
安値平均	19.5
PBR	3.39
株価(11/28)	2015.5円
最低購入額	20万1550円

8697 (株)日本取引所グループ

(つぼんとりひきじょ)

【特色】国内唯一の総合取引所グループ。傘下に東証、大阪取引所、東京商品取引所(TOCOM)、清算関連収益21、上場関連収益20、他8

【連結事業】取引関連収益39、情報関連収益12

〈22・3〉

【決算】3月 【設立】2001.4 【上場】2004.4

【費用増】主力の現物株は1日平均売買代金3・79兆円と前半高水準。後半も10月4・16兆円と出足順調。だが、システム費増え営業益続落。24年3月期はデリバティブや情報関連収入伸長。システム費先行一服。

【発信】対日投資促進でジェトロと連携開始。まずはシンガポールでイベント共催し情報発信。三菱HCキャピタル子会社と覚書締結、自社向け太陽光発電設置へ布石。

年月【資本異動】		万株
13. 1	分1→100 合併	7,290
13.10	分1→5	27,453
15.10	分1→2	54,906
22. 2	消却	52,857

東証P	高値	安値
04~20	1940000(06)	1082(16)
21	3059(9)	2293.5(2)
22.1~11	2553.5(1)	1811(5)

	高値	安値	出来万株
22. 9	2108	1910	2,648
10	2041	1896.5	2,933
#11	2051.5	1893.5	2,434

【総還元性向】116.9%(3期平均83.4%)
【増減配回数】増8 減2 据0 無0
【四半期進捗率】3期平均47.6%
今期52.1%(+4.5pt)

【業種】証券・先物
時価総額順位 2/48社
【比較会社】8604 野村 HLD, 8601 大和証券G

【株式】10/31 528,578千株
単位 100株 貸借 優待
時価総額 10,653億円 225

【財務】〈◇22.9〉 百万円

総資産	78,465,370
自己資本	312,885
自己資本比率	0.4%
資本金	11,500
利益剰余金	265,650
有利子負債	52,970

【指標等】 〈◇22.3〉

ROE	15.7%	予14.4%
ROA	0.1%	予 0.1%
調整1株益		—円
最高純益(21.3)		51,389
設備投資	153億	予‥億
減価償却	175億	予‥億
研究開発	‥億	予‥億

【キャッシュフロー】 億円

営業CF	581	(717)
投資CF	▲132	(▲15)
財務CF	▲597	(▲339)
現金同等物	933	(1,082)

【株主】(単)69,933名〈22.9〉 万株

日本マスター信託口	9,709	(18.3)
日本カストディ信託口	3,178	(6.0)
SMBC日興証券	1,427	(2.7)
ノーザン・トラスト(AVFC)ノントリーティー	1,370	(2.5)
バンク・オブ・ニューヨーク134104	1,068	(2.0)
ステートストリートBウエストトリーティ505234	849	(1.6)
三菱UFJ銀行	755	(1.4)
JPMC385781	712	(1.3)
立花証券	688	(1.3)
岡地証券	650	(1.2)

〈外国〉38.1% 〈浮動株〉2.4%
〈投信〉13.0% 〈特定株〉38.6%

【取締】(取)津田廣喜* 清田瞭 山道裕己 岩永守幸 静正樹 遠藤信博* ⇨欄外
【執行】(代執)清田瞭 山道裕己 (執)横山隆介 ⇨欄外
【連結】東京証券取引所, 大阪取引所

【業績】(百万円)	営業収益	営業利益	税前利益	純利益	1株益(円)	1株配(円)
◇18. 3	120,711	71,791	72,990	50,484	94.2	67記
◇19. 3	121,134	69,535	70,786	49,057	91.6	70特
◇20. 3	123,688	68,533	69,095	47,609	88.9	54
◇21. 3	133,343	74,565	74,732	51,389	96.0	68特
◇22. 3	135,432	73,473	73,429	49,955	94.4	72特
◇23. 3予	132,500	65,500	65,500	45,000	85.4	52
◇24. 3予	135,000	69,800	69,800	48,000	91.1	52
◇22.4~9	66,486	34,127	34,122	23,189	44.0	26
◇23.4~9予	66,600	36,000	36,000	24,500	46.5	26
会23. 3予	132,500	65,500	65,500	45,000	(22.4.26発表)	

【配当】	配当金(円)
21. 3	42
21. 9	26
22. 3	46
22. 9	26
23. 3予	26
23. 9予	26
24. 3予	26

予想配当利回り 2.58%
1株純資産(円)〈◇22. 9〉 594.0 (598.4)

【本社】103-8224東京都中央区日本橋兜町2-1 ☎03-3666-1361
【主要子会社】東京証券取引所☎03-3666-0141, 大阪取引所☎06-4706-0800, 東京商品取引所☎03-3666-1361, JPX総研☎03-3666-1361, 日本証券クリアリング機構☎03-3665-1234
【従業員】〈22.3〉連1,193名 単208名(46.0歳)(年)1,034万円
【証券】(上)東京P (廃)— (名)三菱U信 (臨)トーマツ
【銀行】三菱U, みずほ, 三井住友, 七十七
【仕入先】—
【販売先】—

2023年1集

https://www.jpx.co.jp/

⇨【取締】(取)大田弘子* 荻田伍* 幸田真音* 小林栄三* 鈴木康史 竹野康造* 森公高* 米田壯* 【執行】(執)長谷川勲 二木聡 田端厚 岩永守幸 石崎隆 宮原幸一郎 静正樹 吉田正紀 林慧貞

優待 クオカード

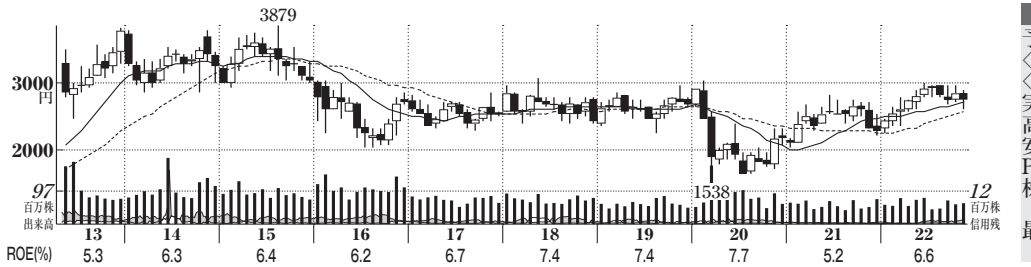

株価指標

予想PER	(倍)
〈23.3〉	13.6
〈24.3〉	12.6
実績PER	
高値平均	17.1
安値平均	10.8
PBR	0.91
株価(11/28)	2730円
最低購入額	27万3000円

【不動産】

8801 三井不動産

【特色】三菱地所と並ぶ総合不動産の双璧。ビル賃貸主力。マンション分譲、非保有不動産の事業を拡大。

【連結事業】賃貸32(19)、分譲31(21)、マネジメント20(11)、他17(▲8)

〈22・3〉

【最高益】柱の賃貸は前期稼働物件が牽引、八重洲や米国等の大型新ビルも貢献。分譲マンションは好調に加え、ホテルや東京ドーム復調。最高純益。24年3月期も前期稼働の大型ビルが通期寄与。連続増配も。

【欧米】米ニューヨーク市の大型オフィスビル竣工、テナント契約率は85%とリーシング好調。英ロンドン市で現地不動産企業とともに大型複合開発、23年着工予定。

【決算】3月 【設立】1941.7 【上場】1949.5

年月【資本異動】		万株
20. 7	現物出資	97,938
21. 7	現物出資	96,548
22. 5	消却	95,359
22. 7	現物出資	95,385

東証P	高値	安値
49~20	4000(07)	184(65)
21	2816.5(6)	2014.5(1)
22.1~11	3023(6)	2232.5(1)

	高値	安値	出来万株
22. 9	2981.5	2679.5	6,946
10	2964.5	2722.5	5,815
#11	2882.5	2622	6,621

【総還元性向】46.6%(3期平均42.9%)
【増減配回数】増6 減0 据4 無0
【四半期進捗率】3期平均38.3%
今期43.8%(+5.5pt)

【業種】不動産(非住宅)
時価総額順位 2/57社
【比較会社】8830 住友不動産, 3289 東急不HD, 8802 三菱地所

【株式】10/31 953,853千株
単位 100株 貸借 225
時価総額 26,040億円
【財務】〈連22.9〉 百万円

総資産	8,748,249
自己資本	2,844,526
自己資本比率	32.5%
資本金	340,552
利益剰余金	1,459,405
有利子負債	4,156,209

【指標等】 〈連22.3〉

ROE	6.6%	予6.7%
ROA	2.2%	予2.2%
調整1株益	184.3円	
最高純益(20.3)	183,972	
設備投資	2,723億	予4,000億
減価償却	1,115億	予1,200億
研究開発	12億	予 ‥億

【キャッシュフロー】 億円

営業CF	2,714	(1,878)
投資CF	▲2,100	(▲1,310)
財務CF	▲1,396	(▲665)
現金同等物	1,426	(1,877)

【株主】(単)34,328名〈22.9〉 万株

日本マスター信託口	17,428(18.2)
日本カストディ信託口	7,905(8.2)
SSBTC・クライアント・オムニバス・アカウント	2,541(2.6)
ステートストリートBウエストトリーティ505234	1,602(1.6)
鹿島	1,336(1.4)
JPMC385781	1,272(1.3)
BNYM・AS・AGT・CLTS10パーセント	1,194(1.2)
三井住友銀行	1,174(1.2)
NSLDTTCA1	1,140(1.1)
JPモルガン証券	1,084(1.1)

〈外国〉47.7% 〈浮動株〉2.5%
〈投信〉11.1% 〈特定株〉38.9%

【役員】(会)岩沙弘道 (社)菰田正信 (取)藤林清隆 小野澤康夫 山本隆志 ⇨欄外
【連結】三井ホーム, 三井不動産リアルティ, 東京ドーム

【業績】(百万円)	売上高	営業利益	経常利益	純利益	1株益(円)	1株配(円)
連18. 3	1,751,114	245,902	240,341	155,874	157.8	40
連19. 3	1,861,195	262,147	254,106	168,661	171.3	44
連20. 3	1,905,642	280,617	258,510	183,972	188.4	44
連21. 3	2,007,554	203,770	168,865	129,576	134.4	44
連22. 3	2,100,870	244,978	224,940	176,986	184.4	55
連23. 3予	2,200,000	300,000	260,000	190,000	201.0	60
連24. 3予	2,280,000	320,000	280,000	205,000	216.8	60~65
連22.4~9	1,057,046	131,518	120,267	100,144	105.4	30
連23.4~9予	1,065,000	140,000	128,000	96,000	101.5	30~32
会23. 3予	2,200,000	300,000	260,000	190,000	(22.5.13発表)	

【配当】	配当金(円)
21. 3	22
21. 9	22
22. 3	33
22. 9	30
23. 3予	30
23. 9予	30~32
24. 3予	30~33

予想配当利回り 2.20%
1株純資産(円)〈連22. 9〉 2,994 (2,942)

【本社】103-0022東京都中央区日本橋室町2-1-1 ☎03-3246-3131
【支社】関西☎06-6205-6701
【支店】北海道, 東北, 千葉, 横浜, 中部, 京都, 中国, 九州
【従業員】〈22.3〉連24,408名 単1,898名(40.4歳)(年)1,274万円
【証券】(上)東京P (証)野村 (名)三井住友信 (監)あずさ
【銀行】三井住友, 三井住友信
【仕入先】—
【販売先】—

2023年1集

https://www.mitsuifudosan.co.jp/

⇨(取)植田俊 三木孝行 浜本渉 野木森雅郁* 中山恒博* 伊東信一郎* 河合江理子* (常監)佐藤雅敏 石神裕之 (監)加藤義孝* 真砂靖* 尾関幸美*

➡前号並み

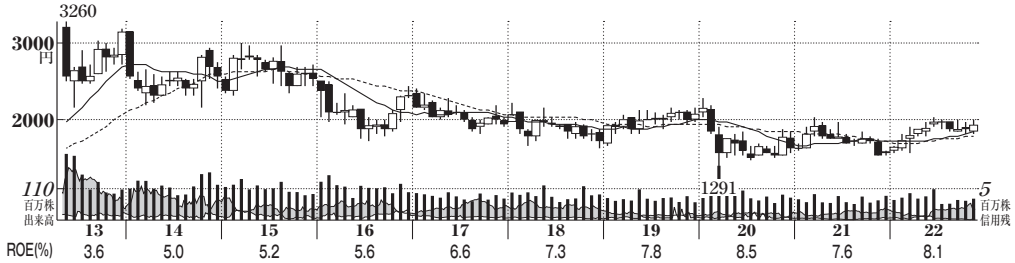

株価指標

予想PER	(倍)
〈23.3〉	15.6
〈24.3〉	15.1
実績PER	
高値平均	19.4
安値平均	13.3
PBR	1.20
株価(11/28)	1946.5円
最低購入額	19万4650円

【不動産】 ➡前号並み

8802 三菱地所 (みつびしじしょ)

【特色】三菱グループの内の事業が基盤。大手町へ再開発展開中。コマーシャル不動産(8)、海外9(46)、投資マネ3(57)、海外設計監理・不動産56(25)、住宅28(22・3)、海外サービス4(5)、他0(▲17)【海外】12

【連結】

【最高益更新】海外が牽引、期初のロンドン大型ビル等の収益物件売却が寄与。再開発に伴い稼働棟数減のビル賃貸、竣工物件少のマンションを補い営業増益。連続増配。

【自己株】1300億円の自己株消却。自己株・100万株。23年3月期も海外の収益物件売却が貢献。24年11月10日まで上限700億円で自己株取得。サステナビリティ・ローンで計500億円調達。

【決算】3月 【設立】1937.5 【上場】1953.5

【本社】100-8133東京都千代田区大手町1-1-1 大手町パークビル ☎03-3287-5100

【支店】北海道☎011-221-6101, 東北☎022-261-1361, 横浜☎045-224-2211, 中部☎052-218-7755, 関西☎06-6881-5160, 中四国, 九州

【従業員】〈22.9〉連10,418名 単1,069名(42.7歳)㊐1,264万円

【証券】㊐東京P 醫㈱日興(副)三菱Uモル 名三菱U信 監EY新日本

【銀行】三菱U

【仕入先】—

【販売先】—

年月【資本異動】		万株
20. 5	現物出資	139,132
21. 5	現物出資	139,147
21. 8	交換	139,147
22.11	消却	132,428
23. 1	交換	132,428

東証P	高値	安値
53~20	4070(07)	121(64)
21	2047.5(3)	1546(12)
22.1~11	2043(6)	1577.5(1)

	高値	安値	出来万株
22. 9	1999	1851.5	7,049
10	1978	1826.5	6,769
#11	2013	1824	8,190

【総還元性向】50.1%(3期平均59.4%)
【増減配回数】増7 減1 据2 無0
【四半期進捗率】3期平均40.7%
今期48.8%(+8.1pt)

【業種】不動産(非住宅)
時価総額順位 1/57社
【比較会社】3289 東急不HD, 8801 三井不動産, 8830 住友不動産

【株式】10/31 1,391,478千株
単位 100株 貸借 225
時価総額 27,085億円

【財務】〈連22.9〉 百万円

総資産	6,903,947
自己資本	2,151,056
自己資本比率	31.2%
資本金	142,414
利益剰余金	1,213,142
有利子負債	2,985,094

【指標等】 〈連22.3〉

ROE	8.1%	予7.7%
ROA	2.4%	予2.4%
調整1株益		116.4円
最高純益(22.3)		155,171
設備投資	3,291億	予4,590億
減価償却	915億	予 940億
研究開発	‥億	予 ‥億

【キャッシュフロー】 億円

営業CF	2,800	(2,074)
投資CF	▲3,137	(▲2,973)
財務CF	909	(504)
現金同等物	2,342	(1,723)

【株主】㊐55,377名〈22.9〉 万株

日本マスター信託口	22,409(16.1)
日本カストディ信託口	7,561(5.4)
自社(自己株口)	6,856(4.9)
明治安田生命保険	4,219(3.0)
JPモルガン・チェース・バンク380055	4,070(2.9)
SSBTC・クライアント・オムニバス・アカウント	2,735(1.9)
SSB・WT505234	2,248(1.6)
JPモルガン証券	1,911(1.3)
竹中工務店	1,815(1.3)
大林組	1,642(1.1)

〈外国〉42.6% 〈浮動株〉3.2%
〈投信〉9.4% 〈特定株〉39.9%

【取締】(会)杉山博孝 (取)吉田淳一 谷澤淳一 ⇨欄外

【執行】(代執)吉田淳一 谷澤淳一 千葉太 ⇨欄外

【連結】三菱地所レジデンス, 三菱地所プロパティマネジメント, 三菱地所設計

【業績】(百万円)	売上高	営業利益	経常利益	純利益	1株益(円)	1株配(円)
連18. 3	1,194,049	213,047	190,506	120,443	86.8	26
連19. 3	1,263,283	229,178	206,587	134,608	97.0	30
連20. 3	1,302,196	240,768	219,572	148,451	108.6	33
連21. 3	1,207,594	224,394	210,965	135,655	101.3	31
連22. 3	1,349,489	278,977	253,710	155,171	116.5	36
連23. 3予	1,416,000	291,000	271,000	165,000	125.1	38
連24. 3予	1,486,000	302,500	282,500	170,000	128.9	39
連22.4~9	594,565	142,078	130,534	76,342	57.7	19
連23.4~9予	640,000	150,000	140,000	82,000	62.2	19
会23. 3予	1,416,000	291,000	271,000	165,000	(22.5.12発表)	

【配当】	配当金(円)
21. 3	19
21. 9	16
22. 3	20
22. 9	19
23. 3予	19
23. 9予	19
24. 3予	20

予想配当利回り 1.95%
1株純資産(円)〈連22. 9〉 1,626 (1,515)

2023年1集

https://www.mec.co.jp/

⇨【取締】(取)中島篤 梅田直樹 久保人司 西貝昇 片山浩 岡本毅* 成川哲夫* 白川方明* 長瀬眞* 江上節子* 髙巖* M.ブロック* 【執行】(代執)細包憲志 中島篤 藤岡雄二 (執)髙野圭司 長沼文六 木村透 四塚雄太郎 大野郁夫 梅田直樹 荒木治彦 久保人司

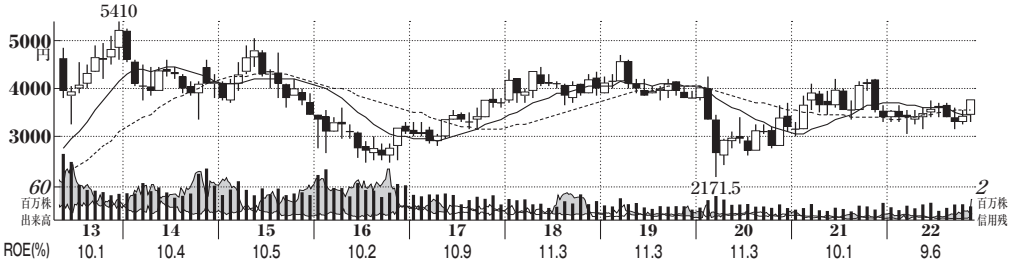

株価指標

予想PER	(倍)
〈23.3〉	10.9
〈24.3〉	10.5
実績PER	
高値平均	14.2
安値平均	8.3
PBR	1.01
株価(11/28)	3666円
最低購入額	36万6600円

【不動産】 ➡前号並み

8830 住友不動産（すみともふどうさん）

【特色】総合不動産最大手級。東京中心にオフィスビル、マンション開発。住宅リフォームで独自の強み。【連結】不動産賃貸45(38)、不動産販売25(22)、完成工事22(9)、不動産流通8(25)、他0(7)〈22・3〉

【最高益更新】柱の賃貸は既存ビルの空室低水準。粗利高水準のマンションは在庫温存し引き渡し減る。リフォーム、仲介も堅調増。最高純益。連続増配。24年3月期も賃貸が堅調増、新宿等の大型新ビルも寄与。【インド】ムンバイで2棟目の大型オフィスビル用地(延べ床面積約4万坪)取得、27年度までに竣工目標。羽田空港第3ターミナル直結の大型複合ホテル22年12月開業。

【決算】3月 【設立】1949.12 【上場】1970.10

年月【資本異動】 万株

01. 5	交換	40,708
04. 3	公6000万株(1087円)	46,708
04. 3	三者900万株(OA)	47,608

東証P	高値	安値
70~20	**5410**(13)	**165**(74)
21	4222(6)	3014(1)
22.1~11	3792(11)	3057(3)

	高値	安値	出来万株
22. 9	3609	**3148**	2,823
10	3539	3247	2,866
#11	**3792**	3309	2,732

【総還元性向】14.2%(3期平均13.1%)
【増減配回数】増8 減0 据2 無0
【四半期進捗率】3期平均59.2%
今期57.5%(▲1.7pt)

【業種】不動産(非住宅)
時価総額順位 3／57社
【比較会社】3289 東急不HD, 8801 三井不動産, 8802 三菱地所

【株式】10/31 476,085千株
単位 100株 貸借
時価総額 17,453億円 225
【財務】〈連22.9〉 百万円
総資産 5,854,704
自己資本 1,720,778
自己資本比率 29.4%
資本金 122,805
利益剰余金 1,339,870
有利子負債 3,596,012
【指標等】 〈連22.3〉
ROE 9.6% 予9.3%
ROA 2.6% 予2.7%
調整1株益 —円
最高純益(22.3) 150,452
設備投資 1,878億 予3,000億
減価償却 606億 予 620億
研究開発 ‥億 予 ‥億
【キャッシュフロー】 億円
営業CF 1,929(2,259)
投資CF ▲2,099(▲3,366)
財務CF ▲219(1,020)
現金同等物 1,503(1,872)

【株主】㊐12,395名〈22.9〉 万株
日本マスター信託口 7,536(15.8)
日本カストディ信託口 2,662(5.5)
三井住友銀行 1,199(2.5)
日本カストディ信託口4 1,106(2.3)
大成建設 955(2.0)
ダイキン工業 836(1.7)
大林組 809(1.6)
清水建設 750(1.5)
前田建設工業 724(1.5)
竹中工務店 710(1.4)
〈外国〉20.7% 〈浮動株〉1.5%
〈投信〉12.0% 〈特定株〉36.8%
【役員】㈹小野寺研一 ㈳仁島浩順 (副社)小林正人 尾台賀幸 (取)竹村信昭 加藤宏史 片山久壽 出原洋三* 家守伸正* (常監)中村芳文 田中俊和 (監)則久芳行* ⇨欄外
【連結】住友不動産販売, 住友不動産建物サービス

【業績】(百万円)	売上高	営業利益	経常利益	純利益	1株益(円)	1株配(円)
連18. 3	948,402	205,637	186,870	119,731	252.6	27
連19. 3	1,013,229	220,419	204,257	130,817	276.0	30
連20. 3	1,013,512	234,332	220,520	140,997	297.5	35
連21. 3	917,472	219,244	209,949	141,389	298.3	40
連22. 3	939,430	233,882	225,115	150,452	317.5	45
連23. 3予	950,000	240,000	235,000	160,000	337.6	52
連24. 3予	1,000,000	250,000	245,000	165,000	348.1	59~60
連22.4~9	474,871	137,982	136,477	94,050	198.5	24
連23.4~9予	490,000	139,000	138,000	95,000	200.4	26~27
会23. 3予	950,000	240,000	235,000	160,000	(22.5.12発表)	

【配当】	配当金(円)
21. 3	21
21. 9	22
22. 3	23
22. 9	24
23. 3予	28
23. 9予	26~27
24. 3予	33

予想配当利回り 1.42%
1株純資産(円)〈連22. 9〉 3,631 (3,448)

【本社】163-0820東京都新宿区西新宿2-4-1 新宿NSビル ☎03-3346-1054
【支店】関西☎06-6448-1931

【従業員】〈22.9〉連13,149名 単5,745名(43.2歳)㊐667万円
【証券】㊤東京P ㊥大和 ㊨三井住友信 ㊫あずさ
【銀行】三井住友, 三井住友信, 三菱U, みずほ
【仕入先】—
【販売先】—

2023年1集

https://www.sumitomo-rd.co.jp/

⇨(監)寺田千代乃*

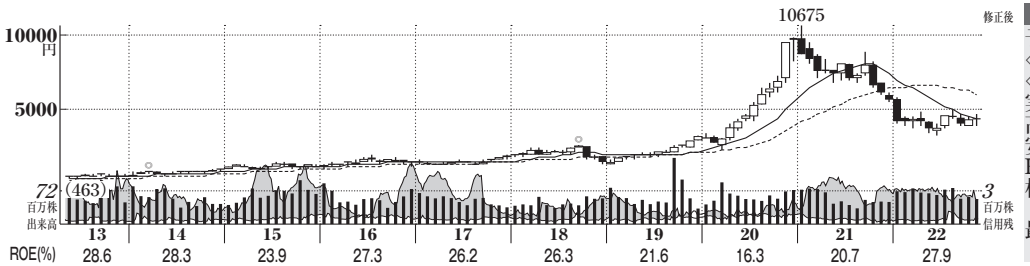

株価指標

予想PER	(倍)
〈23.3〉	57.4
〈24.3〉	54.2
実績PER	
高値平均	131.9
安値平均	50.3
PBR	10.43
株価(11/28)	4356円
最低購入額	43万5600円

2413 エムスリー

【サービス】

【特色】ソニーGと製薬会社の情報提供支援。医療従事者向け情報サイト。【連結事業】メディカルプラットフォーム40(46)、ビデンスS11(25)、キャリアS6(33)、サイトS17エ(10)、海外25(87)、他2(▲18)【海外】25 〈22・3〉

【下振れ】柱の製薬マーケ支援は製薬企業のDX需要開拓進む。が、前上期の香港上場関連利益が剥落。外資製薬の予算圧縮も響き営業益下振れ。24年3月期は治験で大規模案件が減るも、製薬マーケ支援は堅調。

【注力】健診運営企業22年9月完全子会社化、がん対策事業、健康指標開発と未病・予防に注力。拡大進む電子カルテ事業では、診療効率化事業との同時納入を狙い拡販。

【決算】3月 【設立】2000.9 【上場】2004.9

【本社】107-0052東京都港区赤坂1-11-44 赤坂インターシティ ☎03-6229-8900

【従業員】〈22.3〉連9,384名 単574名(34.7歳)年901万円

【証券】㊐東京P ㊎野村,日興,大和,三菱Uモル,東海東京,マネックス,松井,SBI ㊊三菱U信 監PwCあらた

【銀行】三井住友,三菱U,みずほ

【仕入先】—

【販売先】—

年月【資本異動】 万株

14. 4	分1→200	32,326
18.10	分1→2	64,783
19. 4	三者3050万株(1646円)	67,845
20. 8	交換	67,869

東証P	高値	安値
04~20	1650000(04)	1282(14)
21	10675(1)	5483(12)
22.1~11	5870(1)	3380(6)

	高値	安値	出来万株
22. 9	4725	3991	5,496
10	4529	**3879**	5,883
#11	**4828**	3969	5,668

【総還元性向】17.0%(3期平均21.7%)
【増減配回数】増10 減0 据0 無0
【四半期進捗率】3期平均51.5%
今期—%(—pt)

【業種】ヘルスケア製品・サービス
時価総額順位 3/133社
【比較会社】2150 ケアネット,6063 日エマジェ,3628 データHR

【株式】10/31 678,939千株
単位 100株 貸借
時価総額 29,574億円 225

【財務】〈◇22.9〉 百万円

総資産	377,747
自己資本	284,479
自己資本比率	75.3%
資本金	29,166
利益剰余金	206,160
有利子負債	‥

【指標等】 〈◇22.3〉

ROE	27.9%	予18.1%
ROA	18.5%	予13.6%
調整1株益	94.0円	
最高純益(22.3)	63,845	
設備投資	3,215	予 ‥
減価償却	6,274	予 ‥
研究開発	‥	予 ‥

【キャッシュフロー】 億円

営業CF	521	(466)
投資CF	▲234	(35)
財務CF	▲163	(▲116)
現金同等物	1,042	(891)

【株主】㊐・名〈22.9〉 万株

ソニーグループ	23,045(33.9)
日本マスター信託	9,909(14.5)
日本カストディ銀行	4,736(6.9)
バンク・オブ・ニューヨーク・メロン140042	2,796(4.1)
NTTドコモ	2,020(2.9)
谷村格	1,946(2.8)
SSBTC・クライアント・オムニバス・アカウント	935(1.3)
ステートストリートBウエストトリーティ505234	772(1.1)
バンク・オブ・ニューヨーク・メロン140044	705(1.0)
JPモルガン・チェース・バンク385632	618(0.9)
〈外国〉 ‥%	〈浮動株〉 ‥%
〈投信〉 ‥%	〈特定株〉 ‥%

【役員】(代取)谷村格 (取)都丸暁彦 槌屋英二 泉屋一行 中村利江 ⇨欄外

【連結】M3 USA,Medi C&C,メビックス

【業績】(百万円)	売上高	営業利益	税前利益	純利益	1株益(円)	1株配(円)
◇17. 3*	78,143	25,050	24,959	16,004	24.7	5
◇18. 3*	94,471	29,713	29,700	19,684	30.4	5.5
◇19. 3	113,059	30,800	30,942	19,577	30.2	7
◇20. 3	130,973	34,337	34,610	21,635	31.9	8.5
◇21. 3	169,198	57,972	58,264	37,822	55.7	12
◇22. 3	208,159	95,141	96,187	63,845	94.1	16
◇23. 3予	226,000	76,000	77,500	51,500	75.9	16~20
◇24. 3予	232,000	81,400	82,000	54,500	80.3	20~24
◇22.4~9	112,616	36,293	38,067	24,060	35.4	0
◇23.4~9予	115,000	40,200	41,000	26,000	38.3	0

【配当】	配当金(円)
18. 3	11
19. 3	7
20. 3	8.5
21. 3	12
22. 3	16
23. 3予	16~20
24. 3予	20~24

予想配当利回り 0.37%
1株純益(円)〈◇22. 9〉 417.7 (378.8)

2023年1集

⇨(取)吉田憲一郎* (取監)山崎繭加* 江端貴子* 遠山亮子*

https://corporate.m3.com/

⬇前号比減額

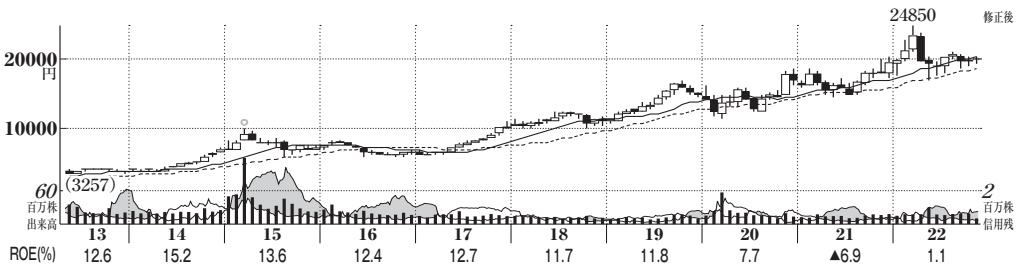

株価指標

予想PER	(倍)
〈23.3〉	107.1
〈24.3〉	94.7
実績PER	
高値平均	89.7
安値平均	59.5
PBR	8.37
株価(11/28)	1万9950円
最低購入額	199万5000円

4661 (株)オリエンタルランド

【特色】入園者数世界有数の東京ディズニーランド・シー運営。ホテル、商業施設含めたリゾートを展開。【連結事業】テーマパーク79(1)、ホテル17(13)、他4(▲10)〈22・3〉

【再増額】全国旅行支援追い風に主力のテーマパークは客数が想定超えるペースで戻り。高単価チケットや飲食も貢献し、客単価高水準続く。会社増額修正なお保守的。増配。24年3月期は客数回復一段進む。ホテル順調。【新エリア】シーの大規模拡張は物流遅延などの影響受け、開業を23年度中から24年度第1四半期に延期。工期の延長受け投資額も320億円(従来250億円)に。

【決算】3月 【設立】1960.7 【上場】1996.12

【サービス】 ⬆前号比増額 ☺会社比強気

年月【資本異動】		万株
96.12	公1700万株(8050円)	10,012
09. 5	消却	9,092
15. 4	分1→4	36,369

東証P	高値	安値
96~20	37950(15)	4300(98)
21	20460(12)	14600(5)
22.1~11	24850(3)	16770(5)

	高値	安値	出来万株
22. 9	20800	18740	1,863
10	20240	19000	1,891
#11	20225	19135	1,127

【総還元性向】197.7%(3期平均127.1%)
【増減配回数】増7 減1 据2 無0
【四半期進捗率】3期平均▲93.9%*
今期47.4%(+141pt)

【業種】外食・娯楽サービス
時価総額順位 1/157社
【比較会社】9672 東京都競馬, 4680 ラウンド1, 9675 常磐興産

【株式】10/31 363,690千株
単位 100株 貸借 優待
時価総額 72,556億円

【財務】〈連22.9〉 百万円

総資産	1,115,681
自己資本	781,205
自己資本比率	70.0%
資本金	63,201
利益剰余金	700,108
有利子負債	241,823

【指標等】 〈連22.3〉

ROE	1.1%	予7.8%
ROA	0.7%	予5.5%
調整1株益	24.6円	
最高純益(19.3)	90,286	
設備投資	1,002億	予1,185億
減価償却	441億	予 467億
研究開発	0億	予 0億

【キャッシュフロー】 億円

営業CF	546	(▲238)
投資CF	▲1,389	(▲1,607)
財務CF	489	(887)
現金同等物	1,298	(1,653)

【株主】(単)187,204名〈22.9〉 万株

京成電鉄	7,262(19.9)
自社(自己株口)	3,582(9.8)
日本マスター信託口	3,413(9.3)
三井不動産	2,179(5.9)
日本カストディ信託口	1,434(3.9)
千葉県	1,320(3.6)
日本カストディ信託口4	453(1.2)
第一生命保険	429(1.1)
日本カストディ信託口(みずほ銀)	400(1.0)
ステートストリートBウエストトリーティ505234	363(1.0)

〈外国〉13.8% 〈浮動株〉19.1%
〈投信〉5.0% 〈特定株〉57.3%

【役員】(会)加賀見俊夫 (社)吉田謙次 (取)高野由美子 片山雄一 高橋渉 金木有一 神原里佳 花田力* ⇨欄外
【連結】イクスピアリ, ミリアルリゾートホテルズ

【業績】(百万円)	売上高	営業利益	経常利益	純利益	1株益(円)	1株配(円)
連18. 3	479,280	110,285	111,660	81,191	246.7	40
連19. 3	525,622	129,278	129,439	90,286	274.7	42
連20. 3	464,450	96,862	98,062	62,217	189.2	44
連21. 3	170,581	▲45,989	▲49,205	▲54,190	▲165.5	26
連22. 3	275,728	7,733	11,278	8,067	24.6	28
連23. 3予	450,500	87,000	88,000	61,000	186.2	36~38
連24. 3予	480,000	100,000	101,000	69,000	210.6	36~40
連22.4~9	204,043	37,993	38,584	26,459	80.8	18
連23.4~9予	225,000	45,000	45,500	31,000	94.6	18~20
会23. 3予	442,128	80,088	80,612	55,917	(22.10.27発表)	

【配当】	配当金(円)
21. 3	13
21. 9	13
22. 3	15
22. 9	18
23. 3予	18~20
23. 9予	18~20
24. 3予	18~20

予想配当利回り 0.18%
1株純資産(円)〈連22. 9〉
2,385 (2,309)

【本社】279-8511千葉県浦安市舞浜1-1
☎047-305-3017
【事業所】東京ディズニーランド, 東京ディズニーシー, イクスピアリ, ホテル8, モノレール
【店舗】パーク外商品販売施設12
【従業員】〈22.3〉連9,094名 単5,409名(39.9歳)(臣)491万円
【証券】(上)東京P (幹)(主)みずほ (副)野村, 大和, 日興, 三菱Uモル, 岡三, 岩井コスモ, 水戸 (名)三井住友信 (監)あずさ【銀行】みずほ, 三井住友信
【仕入先】—
【販売先】—

2023年1集

http://www.olc.co.jp/

⇨(取)茂木友三郎* 田尻邦夫* 菊池節* (常監)鈴木茂 米川公誠* (監)甲斐中辰夫* 三枝紀生*

優待 1デーパスポート

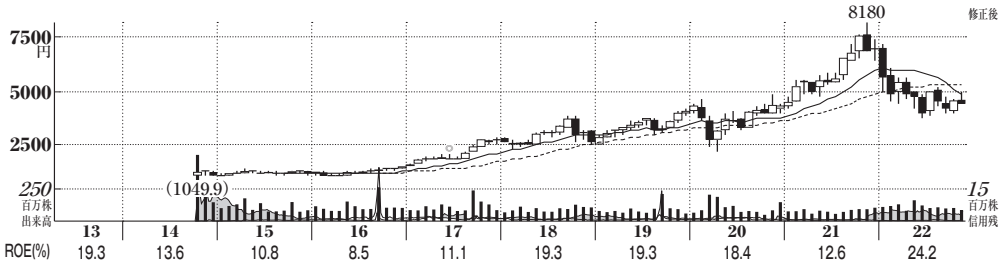

株価指標

予想PER	(倍)
〈23.3〉	23.5
〈24.3〉	22.7
実績PER	
高値平均	52.5
安値平均	25.0
PBR	4.14
株価(11/28)	4422円
最低購入額	44万2200円

【サービス】 ➡:前号並み

6098 (株)リクルートホールディングス

【特色】求人情報検索エンジン「インディード」、生活情報分野の販促・人材メディア、人材派遣の3本柱【連結事業】HRテクノロジー30(34)、メディア&ソリューション23(16)、人材派遣47(7)【海外】56〈22・3〉

【決算】3月【設立】1963.8【上場】2014.10

【連続最高益】前期急伸のインディードは欧米の採用競争落ち着くも、円安カサ上げ大。人材派遣も好調続く。開発、採用など費用増こなし営業益続伸。24年3月期はインディード陰っても販促関連の戻りで補塡。

【制御】インディード今期採用4000人目標は上期2500人で停止、人材市況にらみつつ再開検討。23年3月末まで420万株、1500億円上限に自己株買い。

年月【資本異動】		万株
14. 7	分1→10	60,139
14.10	公366万株(3100円)	57,403
14.11	消却	56,532
17. 7	分1→3	169,596

東証P	高値	安値
14~20	6340(17)	**1851**(17)
21	**8180**(11)	4173(1)
22.1~11	7136(1)	3708(6)

	高値	安値	出来万株
22. 9	4720	**4008**	9,850
10	4654	4033	10,213
#11	**4935**	4385	9,442

【総還元性向】53.5%(3期平均68.3%)
【増減配回数】増7 減1 据1 無0
【四半期進捗率】3期平均58.0%
今期—%(—pt)

【業種】他産業サービス・製品
時価総額順位 1/272社
【比較会社】4755 楽天G, 4689 ZHLD, 4324 電通G

【株式】10/31 1,695,960千株
単位 100株 貸借
時価総額 74,995億円 225

【財務】〈◇22.9〉 百万円

総資産	2,877,556
自己資本	1,720,470
自己資本比率	59.8%
資本金	40,000
利益剰余金	1,620,839
有利子負債	50,712

【指標等】 〈◇22.3〉

ROE	24.2%	予18.0%
ROA	12.2%	予10.7%
調整1株益	180.8円	
最高純益(22.3)	296,833	
設備投資	866億	予‥億
減価償却	1,231億	予‥億
研究開発	850億	予‥億

【キャッシュフロー】 億円

営業CF	4,396	(2,865)
投資CF	▲707	(▲403)
財務CF	▲2,543	(▲1,727)
現金同等物	6,695	(5,010)

【株主】(単)80,380名〈22.9〉 万株

日本マスター信託口	29,682(17.5)
日本カストディ信託口	11,653(6.8)
JPモルガン・チェース・バンク385632	8,245(4.8)
自社(自己株口)	4,653(2.7)
SSBTC・クライアント・オムニバス・アカウント	4,138(2.4)
大日本印刷	3,860(2.2)
日本テレビ放送網	2,833(1.6)
日本マスタートラスト株式付与ESOP76719	2,725(1.6)
凸版印刷	2,510(1.4)
SSB・WT505234	2,484(1.4)

〈外国〉39.4% 〈浮動株〉1.9%
〈投信〉12.7% 〈特定株〉43.0%

【役員】(会)峰岸真澄 (社)出木場久征 (取)瀬名波文野 R.カハン 泉谷直木* 十時裕樹* 本田桂子* ⇨欄外
【連結】リクルート

【業績】(百万円)	売上高	営業利益	税前利益	純利益	1株益(円)	1株配(円)
◇18. 3	2,173,385	191,794	199,228	151,667	90.8	23
◇19. 3	2,310,756	223,090	239,814	174,280	104.3	28
◇20. 3	2,399,465	206,011	226,149	179,880	108.3	30
◇21. 3	2,269,346	162,823	168,502	131,393	79.8	20
◇22. 3	2,871,705	378,929	382,749	296,833	181.7	21
◇23. 3予	3,300,000	400,000	402,000	309,000	188.3	22
◇24. 3予	3,550,000	420,000	422,000	320,000	195.0	23~27
◇22.4~9	1,721,649	227,953	230,398	169,745	105.4	11
◇23.4~9予	1,800,000	235,000	237,000	173,000	105.4	11~13
会23. 3予	3,300,000	‥	‥	‥	(22.5.16発表)	

【配当】	配当金(円)
21. 3	10.5
21. 9	10.5
22. 3	10.5
22. 9	11
23. 3予	11
23. 9予	11~13
24. 3予	12~14
予想配当利回り	0.50%
1株純資産(円)〈◇22. 9〉	1,068 (847.5)

【本社】 100-6640東京都千代田区丸の内1-9-2 グラントウキョウサウスタワー ☎03-6835-1111
【主要子会社】リクルート☎03-6835-3000

【従業員】〈22.9〉連51,757名 単136名(38.9歳)(年)997万円
【証券】(上)**東京P** (廃)— (名)三菱U信 (監)EY新日本
【銀行】—
【仕入先】—
【販売先】—

2023年1集

https://recruit-holdings.com/ja/

⇨(常監)長嶋由紀子 西村崇 (監)小川陽一郎* 名取勝也*

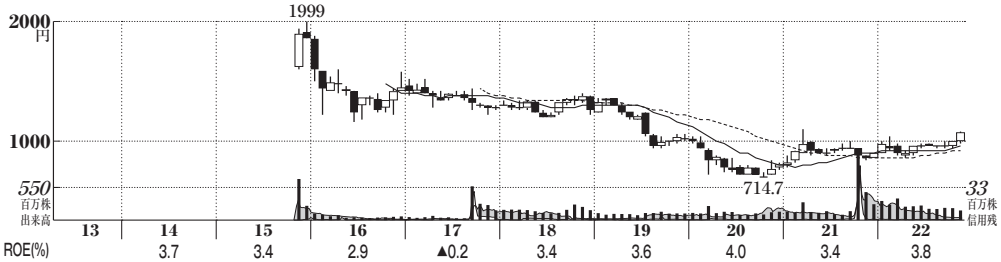

株価指標

予想PER	(倍)
〈23.3〉	9.5
〈24.3〉	9.1
実績PER	
高値平均	9.9
安値平均	6.4
PBR	0.34
株価(11/28)	1074円
最低購入額	10万7400円

6178 日本郵政（にっぽんゆうせい）

【サービス】 ➡前号並み

【特色】日本郵政グループの持株会社。傘下に利益依存の日本郵便、ゆうちょ銀、かんぽ生命。【連結事業】郵便・物流18(5)、金融子会社1(2)、国際郵便6(3)、銀行18(25)、生命保険57(6)、他22(20)〈3・63〉

【決算】3月 【設立】2006.1 【上場】2015.11

【反落】郵便・物流数量減。EなどファンドP収益快走の一方、不動産益減り銀行後退。外債投信えコロナで保険は保有契約減続く。経常益反落。ゆうパック反転増。生保底離れ。JR続く。【不動産事業】成長分野に位置づけ。24年3月期も外貨調達費増。大阪駅直結、39階建ての新ビルが24年3月竣工。名古屋栄も26年竣工に向け建設開始。

年月【資本異動】 万株

07.10	現物出資	15,000
15. 8	分1→30	450,000
22. 5	消却	365,779

東証P	高値	安値
15~20	1999(15)	714.7(20)
21	1101(3)	793.4(1)
22.1~11	1091.5(11)	873.5(4)

	高値	安値	出来万株
22. 9	1005	950	20,622
10	1004.5	948.2	20,159
#11	1091.5	983.5	17,950

【総還元性向】105.4%(3期平均65.2%)
【増減配回数】増4 減1 据3 無0
【四半期進捗率】3期平均47.1%
今期42.1%(▲5.0pt)

【業種】金融サービス
時価総額順位 1／56社
【比較会社】9064 ヤマトHD, 8306 三菱UFJ, 8750 第一生命H

【株式】10/31 3,657,797千株
単位 100株 貸借
時価総額 39,284億円 225

【財務】〈連22.9〉 百万円

総資産	295,203,305
自己資本	11,319,208
自己資本比率	3.8%
資本金	3,500,000
利益剰余金	6,160,845
有利子負債	‥

【指標等】 〈連22.3〉

ROE	3.8%	予3.5%
ROA	0.2%	予0.1%
調整1株益		—円
最高純益(13.3)		562,753
設備投資	2,197億	予‥億
減価償却	2,553億	予‥億
研究開発	‥億	予‥億

【キャッシュフロー】 億円

営業CF	49,841	(69,651)
投資CF	14,132	(20,152)
財務CF	▲6,210	(505)
現金同等物	684,192	(626,379)

【株主】(単)740,415名〈22.9〉 万株

財務大臣	125,595(34.3)
日本マスター信託口	33,293(9.1)
自社(自己株口)	9,934(2.7)
日本カストディ信託口	9,686(2.6)
自社社員持株会	9,120(2.4)
ステートストリートBウエストトリーティ505234	4,656(1.2)
ノルウェー政府	3,820(1.0)
JPモルガン・チェース・バンク385781	2,907(0.7)
SSBT505103	2,816(0.7)
SSBTC	2,768(0.7)

〈外国〉24.0% 〈浮動株〉11.8%
〈投信〉5.3% 〈特定株〉55.9%

【取締】(取)増田寛也 池田憲人 衣川和秀 ⇨欄外
【執行】(代執)増田寛也 飯塚厚 河本泰彰 ⇨欄外
【連結】日本郵便, ゆうちょ銀行, かんぽ生命保険

【業績】(百万円)	経常収益	業務純益	経常利益	純利益	1株益(円)	1株配(円)
連18. 3	12,920,375	‥	916,144	460,623	113.0	57特
連19. 3	12,774,999	‥	830,696	479,419	118.6	50
連20. 3	11,950,185	‥	864,457	483,733	119.6	50
連21. 3	11,720,403	‥	914,164	418,238	103.4	50
連22. 3	11,264,774	‥	991,464	501,685	131.9	50
連23. 3予	10,670,000	‥	700,000	400,000	112.9	50
連24. 3予	11,000,000	‥	735,000	420,000	118.5	50
連22.4~9	5,450,460	‥	294,391	205,912	56.8	0
連23.4~9予	5,500,000	‥	300,000	210,000	59.3	0
会23. 3予	10,670,000	‥	700,000	400,000	(22.5.13発表)	

【配当】	配当金(円)
19. 3	25
19. 9	25
20. 3	25
21. 3	50
22. 3	50
23. 3予	50
24. 3予	50

予想配当利回り 4.66%
1株純資産(円)〈連22. 9〉 3,182 (3,361)

【本社】100-8791東京都千代田区大手町2-3-1 大手町プレイス ウエストタワー ☎03-3477-0111
【主要子会社】日本郵便, ゆうちょ銀行, かんぽ生命保険
【郵便局】23681局

【従業員】〈22.9〉連234,422名 単1,569名(45.1歳)臣798万円
【証券】㊀東京P 醫— 名三井住友信 監あずさ
【銀行】ゆうちょ, 三菱U, 三井住友, みずほ
【仕入先】—
【販売先】—

2023年1集

https://www.japanpost.jp/

⇨【取締】(取)千田哲也 石原邦夫* C.D.レイクⅡ* 広野道子* 岡本毅* 肥塚見春* 秋山咲恵* 貝阿彌誠* 佐竹彰* 諏訪貴子*
【執行】(執)山代裕彦 福本謙二 古里弘幸 西口彰人 加藤進康 正村勉 浅井智範 中田裕人 早川真崇 立林理 田中進 市倉昇 小方憲治 櫻井誠 風祭亮 横山明彦 川野陽一 飯田恭久 三谷暢宣 板垣忠之 竹本勉 砂山直輝 牧寛久

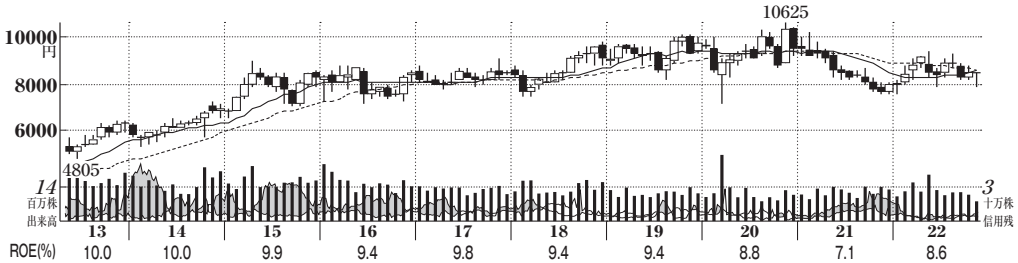

株価指標

予想PER	(倍)
〈23.3〉	21.1
〈24.3〉	19.4
実績PER	
高値平均	26.0
安値平均	19.7
PBR	1.61
株価(11/28)	8526円
最低購入額	85万2600円

【サービス】 ➡前号並み

9735 セコム

【特色】警備業首位。センサー付きシステム警備(機械警備)が中心。防災、医療、損保へ展開。海外強化。

【連結事業】セキュリティ53(20)、防災14(10)、医療7(8)、保険5(2)、地理空間5(7)、BPO・IC11(11)、他4(13)【海外】5〈22・3〉

【決算】3月 【設立】1962.7 【上場】1974.6

【本社】150-0001東京都渋谷区神宮前1-5-1 ☎03-5775-8100

【支社】大阪☎06-6967-0756, 名古屋☎052-954-8400, 他

【従業員】〈22.3〉連59,745名 単16,279名(43.5歳)臣594万円

【証券】㊐東京P 醫㈱野村㈱日興, 三菱Uモル 名 三菱U信 醫あずさ

【銀行】三菱U, 三井住友, みずほ, 三菱U信

【仕入先】—

【販売先】—

【反落】主力のセキュリティは法人、家庭向けとも小幅増だが、人件費増響く。防災の好採算工事減少。データセンターの電気料金高騰が痛い。営業益反落。連続増配。

【賃上げ】物価高騰に対応、年度途中の24年3月期はセキュリティが牽引し増益。11月から組合員に一律で2000円のベア。

単に電子契約での署名時に、名刺や免許証で簡本人認証できるサービスを開始。

年月【資本異動】		万株
19. 7	現物出資	23,329
20. 7	現物出資	23,329
21. 7	現物出資	23,329
21.11	交換	23,329
22. 7	現物出資	23,329

東証P	高値	安値
74~20	**22150**(99)	**720**(74)
21	10265(2)	7536(12)
22.1~11	9449(5)	7610(1)

	高値	安値	出来万株
22. 9	**8873**	8132	1,187
10	8789	8168	1,084
#11	8541	**7920**	885

【総還元性向】53.6%(3期平均48.3%)
【増減配回数】増9 減0 据1 無0
【四半期進捗率】3期平均46.5%
今期45.2%(▲1.3pt)

【業種】他産業サービス・製品
時価総額順位 2/272社
【比較会社】2331 ALSOK, 9728 日本管財, 9740 CSP

【株式】10/31 233,299千株
単位 100株 貸借 優待
時価総額 19,891億円 225

【財務】〈連22.9〉 百万円
総資産 1,914,924
自己資本 1,146,783
自己資本比率 59.9%
資本金 66,427
利益剰余金 1,068,072
有利子負債 39,468

【指標等】 〈連22.3〉
ROE 8.6% 予7.6%
ROA 4.9% 予4.6%
調整1株益 —円
最高純益(22.3) 94,273
設備投資 619億 予‥億
減価償却 617億 予‥億
研究開発 73億 予‥億

【キャッシュフロー】 億円
営業CF 1,649(1,819)
投資CF ▲553(▲485)
財務CF ▲873(▲493)
現金同等物 5,139(4,900)

【株主】㊐18,952名〈22.9〉 万株
日本マスター信託口 4,997(21.4)
日本カストディ信託口 1,916(8.2)
自社(自己株口) 1,737(7.4)
JPモルガン・チェース・バンク380055 968(4.1)
ステート・ストリート・バンク&トラスト505223 545(2.3)
ステートストリートBウエストトリーティ505234 450(1.9)
飯田亮 424(1.8)
公益財団法人セコム科学技術振興財団 402(1.7)
SSBTCクライアント 265(1.1)
JPMC385781 258(1.1)
〈外国〉41.1% 〈浮動株〉 4.1%
〈投信〉18.8% 〈特定株〉51.4%

【役員】㈹中山泰男 ㈳尾関一郎 ㈱吉田保幸 ㈱布施達朗 ㈱泉田達也 ⇨欄外

【連結】セコム上信越, セコム損害保険, パスコ, 能美防災

【業績】(百万円)	売上高	営業利益	経常利益	純利益	1株益(円)	1株配(円)
連18. 3	970,624	135,448	144,318	86,993	398.6	155
連19. 3	1,013,823	130,213	144,889	92,009	421.6	165
連20. 3	1,060,070	142,858	151,356	89,080	408.1	170
連21. 3	1,035,898	136,925	138,990	74,681	342.2	170
連22. 3	1,049,859	143,499	153,186	94,273	431.3	180
連23. 3予	1,059,400	134,000	141,000	87,300	404.3	185
連24. 3予	1,100,000	142,000	150,000	95,000	440.0	190~200
連22.4~9	515,108	60,615	68,317	43,933	203.2	90
連23.4~9予	540,000	64,000	68,000	43,000	199.1	90~100
会23. 3予	1,059,400	134,000	141,000	87,300	(22.5.12発表)	

【配当】	配当金(円)
21. 3	85
21. 9	90
22. 3	90
22. 9	90
23. 3予	95
23. 9予	90~100
24. 3予	100

予想配当利回り 2.17%
1株純益(円)〈連22. 9〉 5,311 (5,147)

2023年1集

https://www.secom.co.jp/

⇨㈹栗原達司 **廣瀬篁治*** 渡邊元* 原美里* ㈱監伊東孝之 加藤幸司 ㈱監加藤秀樹* 安田信* 田中節夫*

優待 自社サービス割引等