Kyung Hee University

경희대학교

경희대학교 수시 신입생 모집요강

2024

우주에 도전하는 대학

경희대가 2018년 한국 최초의 기상 관측 전용 위성 '천리안 2A호'의 우주 기상 탑재체를 개발한 데 이어 2022년 한국 최초의 달 탐사선 '다누리'의 탑재체를 개발했습니다. 다누리에는 6개의 탑재체가 실렸는데, 이중 자기장 측정기를 우주과학과 진호 교수 연구팀이 개발했습니다. 다누리 탑재체 중 유일하게 대학에서 개발한 탑재체입니다. 정부 지원과 국제협력으로 쌓아온 경희의 우주 탐사 기술력이 '한국 최초'의 도전에 힘을 싣고 있습니다.

'UN 세계평화의 날' 제정을 주도한 대학

9월 21일은 UN이 제정한 '세계평화의 날'입니다. UN은 이날을 전 세계에서 폭력과 전쟁이 중단되는 날로 선포해 평화의 이상을 기념·고양하도록 합니다. 세계평화의 날은 1981년 제36차 UN 총회에서 제정됐습니다. 극에 달한 냉전으로 3차 세계대전 발발이 우려되던 시기에 제정된 세계평화의 날/해는 냉전 시대를 종식한 하나의 계기로 평가받습니다. 세계평화의 날/해 제정을 최초로 제안한 사람이 경희학원 설립자 미원(美源) 조영식 박사입니다. 세계평화의 날/해를 제정하는 데 선도적인 역할을 수행하면서 세계로 확산된 경희의 평화 사상은 교육과 연구, 실천 활동으로 이어지고 있습니다.

영상 보기

5G를 넘어 6G 시대를 선도하는 대학

경희가 국내 대학 최초로 이음 5세대 주파수를 도입했습니다. 전자정보공학부 홍인기 교수는 LG CNS와 이음 5세대 주파수를 활용해 지능형 공장 구현을 위한 시험대를 구축하고 있습니다. 컴퓨터공학과 홍충선 교수는 인공지능(AI) 네트워킹 분야에서 국내 최고 수준의 연구팀을 이끌며 6G AI 상용화 기술을 개발하고 있습니다. 이러한 성과를 바탕으로 경희가 2022년 ARWU 학문 분야 평가의 정보통신공학 분야에서 세계 29위에 올랐습니다.

모든 의학계열 단과대를 갖춘 대학

경희는 의학, 한의학, 치의학, 약학, 간호학을 포괄하는 의과학 체계를 국내 최초로 확립했습니다. 의학계열의 모든 단과대학을 갖추고, 경희의료원과 강동경희대학교병원을 개원해 질병 없는 인류사회를 구현하기 위해 노력하고 있습니다. 2021년에는 보건복지부 글로벌 백신 기술 선도 사업단(사업단장)으로 선정돼 1,127억 원 규모의 사업을 이끌면서 'K-백신 기술개발'을 주도하고 있습니다. 의학계열 단과대학은 양 의료기관의 인프라를 바탕으로 임상 실습을 강화했으며, 해당 교육평가원에서 인증을 획득해 교육의 탁월성을 공인받았습니다.

의과대학	의예과
한의과대학	한의예과
치과대학	치의예과
약학대학	약학과, 한약학과, 약과학과
간호과학대학	간호학과

경희의료원

강동경희대학교병원

캠퍼스가 아름다운 대학

'경희 캠퍼스'는 국내에서 녹지 공간이 가장 많은 아름다운 캠퍼스로 손꼽힙니다. 경희 캠퍼스가 그 명성을 넘어 미래대학 '꿈의 공간'으로 거듭납니다. 학술의 탁월성 위에 희망의 '문명 전환'을 선도하는 '대학다운 미래대학'으로 도약합니다.

영상 보기

미래세대의
더 나은 미래를 위하여

학생들이 더 나은 미래를 꿈꾸며 상상력과 창의력, 실천력을 키워나가는 '마음껏 배우고 마음껏 꿈꾸는 대학'. 경희대학교가 추구해온 대학의 참모습입니다. 학생들은 경희 캠퍼스에서 후마니타스칼리지 교양교육, 융합형·사회 맞춤형 전공교육, 전방위에서 지원하는 사회진출 교육과 함께 직접 설계하는 자기주도 학습 · 교육 과정을 이수하며 스스로 더 많은 미래, 더 나은 미래를 열어갑니다.

나는 누구인가? 나는 어떤 인간이 되고자 하는가? 우리는 어떤 미래를 원하는가? 후마니타스칼리지는 이 질문에 대한 답을 찾도록 안내합니다. 학생들은 그 과정에서 자신을 발명하고, 타자와 더불어 문명 전환을 이끄는 실천인으로 성장하게 됩니다. 전공교육을 통해 자유롭게 미래를 설계합니다. 학생설계전공과 산업계에서 요구하는 역량, 직무, 자격을 키워주는 마이크로디그리를 이수해 주체적으로 새로운 미래를 만들어 갑니다. 서울캠퍼스와 국제캠퍼스를 오가며 복수전공, 부전공, 융합전공, 전과를 선택할 수 있습니다. 지도교수와 함께 전공을 심화 학습하는 독립심화학습, 학부생 연구 프로그램, 전환21을 선택해 전공에 더욱 집중할 수 있습니다. 또한, 취업과 창업, 창직(새로운 직종을 만드는 활동)을 포괄하는 체계적인 사회진출 교육과 맞춤형 역량 강화 프로그램을 통해 행복한 삶의 주인으로, 지속 가능한 문명의 주역으로 성장하게 됩니다.

University Rankings

국제화

국내 **1위** 2022년 THE 세계대학평가

국제 교류 대학 84개국 594개교
파견 학생 매년 2천 명 이상

장학금

학생 1인당 **302만 원**

2022년 대학정보공시

취업률

2022년 대학정보공시
(소수점 반올림)

소프트웨어융합학과	100%
의학과·한의학과·치의학과·약학과·간호학과	95~87%
골프산업학과	85%
환경학및환경공학과 정보디스플레이학과	81%
전자공학과	80%

첨단기술과 인간을 종합적으로 이해하는 '경희 교육'

'인류 위해 일하고 평화 위해 싸우세' 경희대학교 교가의 한 구절입니다. 1949년 설립 이래 경희가 추구해온 가치를 함축합니다. '문화세계의 창조', '학문과 평화'를 지향해온 경희는 인간과 공동체의 근원적 성찰을 통해 '인류의 미래, 평화의 미래'를 열어가고 있습니다. 경희가 꿈꾸는 '문화세계'는 인간을 향해 열려 있습니다. 그래서 경희는 첨단기술 관련 교육에도 인간의 인간성, 후마니타스(Humanitas) 가치를 생각합니다.

경희는 전교생을 대상으로 인공지능(AI)·소프트웨어(SW) 교육을 시행해 AI·SW 융합인재를 양성합니다. 기초, 융합, 심화 단계별 과정을 통해 비전공자도 본인의 전공과 AI·SW를 연계할 수 있습니다. 2017년 소프트웨어융합학과를 신설한 데 이어 2018년 소프트웨어융합대학, 2022년 인공지능학과를 개설해 AI·SW 특성화 인재 양성에도 심혈을 기울이고 있습니다.

이러한 교육과정은 경희의 설립 정신을 잇는 후마니타스의 철학과 가치에 따라 첨단기술과 인간을 종합적으로 이해하는 데 주력합니다.

후마니타스칼리지에서 '더 나은 나'로 성장

아이가 어른이 되는 성숙의 조건들은 열아홉 살 청소년에게는 거대한 모험이고 도전입니다. 대학에 들어오면서부터 부모, 학교, 선생님의 영향에서 벗어나 독립된 '정신의 삶'을 시작해야 합니다. 자신을 책임지고 사회에 대해서도 책임질 준비를 해야 합니다. 나는 누구이고 타인은 누구이며 세계는 어떤 곳인지, 자신의 삶을 이끌 가치, 이상, 목적은 어떤 것일 수 있는지를 탐색해야 합니다. 이것을 돕는 일이 교양교육의 기본 목표라면, 최종 목표는 한 인간이 삶의 불확실성 앞에서도 의미 있고 행복한 방식으로 자신의 생애를 이끌어 나갈 수 있게 할 내적 견고성의 바탕을 길러주는 데 있습니다.

이를 위해 후마니타스칼리지는 학문 경계를 넘나드는 통섭적 교양교육을 제공합니다. 인문, 사회, 과학을 아우르는 '문명전개의 지구적 문맥'이 대표적입니다. 교육은 이론에 그치지 않고 실천으로 이어집니다. 학생들은 인류 문명, 우주를 탐색하며 사유의 폭을 확장하고, 세계시민의 책임을 배웁니다. 이는 세계시민교육, 창의적 연구·실천 영역을 스스로 개척하는 독립연구 등을 통해 확대됩니다.

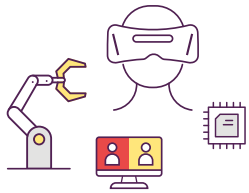

마이크로디그리, 학생설계전공으로 미래 진로 개척

미래사회가 요구하는 인재를 양성하기 위해 '교육에서 학습으로, 학습에서 실천으로' 대전환에 나섰습니다. 학문의 경계를 넘어서는 융합형 교육·학습을 확대하고, 인공지능(AI)과 데이터 분석 역량 교육을 강화하는 등 미래지향적 학사구조 혁신을 시작했습니다. 2022년에는 학생 스스로 문제를 설정하고 해결하는 역량을 기를 수 있도록 '마이크로디그리(Micro Degree)'와 '학생설계전공'을 신설했습니다.

마이크로디그리는 사회 및 산업계에서 요구하는 특정한 역량, 직무, 자격 등을 위해 특화된 최소 단위 교육과정입니다. 후마니타스 AI/SW, ESG 경영, 비즈니스 애널리틱스, 스마트관광학, 빅데이터, 기술혁신과 사회과학, 환경위기와 기후변화 거버넌스, 공공외교, 첨단의약품 규제과학, 인공지능, 메타버스, 로봇 소프트웨어, 디자인 소프트웨어, 우주경영, 실감미디어기술, 게임공학, 체감기술, XR 입출력기술, 실감미디어 펀더멘털 등을 운영하고 있습니다. 마이크로디그리를 수강한 스마트팜과학과 박소진 학생은 "스마트팜을 위한 데이터 활용 기술을 심도 있게 배우고 싶었지만, 어떻게 시작해야 할지 몰랐습니다. 마이크로디그리를 통해 데이터 관련 기초지식을 다졌고, 향후 진로 방향성도 계획할 수 있게 됐습니다"라고 말했습니다.

학생설계전공은 학생이 주체적으로 설계하는 새로운 형태의 전공입니다. 이 전공을 선택한 경희대 1호 학생인 행정학과 박준영 학생은 '공공조직관리전공'을 설계했습니다. 지리학과 염나은 학생은 지리학과와 정치외교학과, 환경학및환경공학과, 자율전공학부의 전공을 융합해 기후변화 대응 정책을 설계하는 '기후정책학전공'을 제시했습니다.

전방위에서 지원하는 사회진출 교육

경희가 교육부 대학혁신지원사업과 3단계 산학연협력 선도대학 육성사업(LINC3.0), 서울시 캠퍼스타운사업과의 연계를 통해 사회진출 교육을 강화하고 있습니다. 취업, 창업, 창직, 시민사회, 학계, 문화·예술·체육계, 국제기구, 프리랜서, 대안적 삶을 포괄하는 체계적인 사회진출 교육, 사회 맞춤형 산학협력 교육과 사회진출 지원을 확대했습니다. 2022 대학정보공시의 학생 창업 지원 현황에 따르면 경희대는 서울대 다음으로 가장 많은 교비를 투입해 학생 창업을 지원하고 있습니다.

학년별로 맞춤 제공하는 취·창업 스쿨, 창업 전 과정을 체험하는 KHU Valley Program 등을 운영하고, 지능형 산학협력 플랫폼 알라딘(Aladdin)을 통해 진로 탐색, 경력 개발, 사회진출 교육 관련 프로그램을 제공하고 있습니다. 오픈랩, 미디어랩, 메이커 스페이스 등 사회진출 준비 공간을 운영하는 한편, 2020년과 2021년에 홍릉 바이오·의료 창업센터, 삼의원 창업센터를 잇달아 개소하면서 인프라도 개선하고 있습니다. 홍릉 바이오·의료 창업센터에는 바이오·의료 분야 기업, 삼의원 창업센터에는 혁신, 소셜 분야 기업이 입주해있습니다. 학생들은 경희 캠퍼스에서 아이디어를 현실로 구현해내며 자유롭게 미래를 설계해나갑니다.

학생 창업 지원 규모

국내 사립대 **1위**

2022년 대학정보공시

학년별로 맞춤 제공하는 취·창업스쿨	창업 전 과정 체험하는 KHU Valley	지능형 산학협력 플랫폼 알라딘(Aladdin)
꿈과 도전 지원하는 꿈도전장학	아이디어 실현하는 공간 오픈랩	홍릉 바이오·의료, 삼의원 등 창업센터

캠퍼스 내 산학 생태계 구축

경희가 캠퍼스 내 산학 생태계를 구축하며 산학친화형 대학 체제로 혁신하고 있습니다. 산학협력을 더욱 활성화해 학생들이 새로운 도전에 나설 수 있는 환경을 만들어 가고 있습니다. 현장실습과 캡스톤디자인 수업을 증대하고, 창업센터와 창업보육실을 설치했습니다. 그 노력을 인정받아 '2022 THE 세계대학 영향력 평가'의 산업·혁신·인프라에서 세계 15위에 올랐습니다. '2022 중앙일보 대학평가'에서는 창업지원금, 창업기업 수, 창업 전담 인력 지표에서 순위가 전년 대비 4~8계단 상승했습니다.

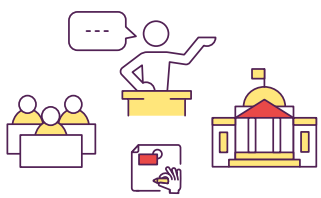

매년 10여 명 선발해 UN·국제기구 파견

경희는 UN을 비롯한 국제기구와 각종 프로그램을 진행하며 교류 협력 수준을 심화했습니다. 대표적인 프로그램이 KHU-UN/국제기구 인턴십입니다. 매년 10명 안팎의 학부생과 대학원생을 선발해 UN을 비롯한 다양한 국제기구에서 인턴으로 일할 기회를 제공하는 등 학생의 국제무대 진출 기회를 확대하고 있습니다.

2021년에는 11명의 학생이 유엔산업개발기구 한국투자진흥사무소와 세계식량기구, 국제이주기구, 유엔인권이사회 자문위원회에서 인턴으로 일했습니다. 학생들은 인턴 경험을 쌓으면서 장학금도 받았습니다. 국제이주기구에서 근무한 정치외교학과 박하영 학생은 탁월한 업무 수행력을 인정받아 정직원으로 채용됐습니다. 유엔인권이사회 자문위원회에서 인턴십을 수행한 국제학과 박정선, 영어학부 김지훈, 정치외교학과 김서영 학생은 국제인권 관련 연구를 수행하고, 스위스 제네바에서 개최된 제27회 유엔인권이사회 자문위원회 회의에 참여했습니다.

'꿈'과 '도전' 응원하는 특별한 장학금

경희에는 학생의 '꿈'과 '도전'을 응원하는 특별한 장학제도가 있습니다. 바로 '경희꿈도전장학'입니다. 학생들은 창업, 학술연구, SDGs(경희정신 구현) 등 다양한 분야에서 스스로 삶의 목표를 설정하고, 대학은 이를 실현하는 데 필요한 활동비를 지급합니다. 이외에도 다양하고 체계화된 장학제도를 운영해 재학생 10명 중 6명에게 장학금이 지급됩니다. 학생 1인당 장학금은 302만 6,693원입니다(2022 대학정보공시 기준).

Contents

1 주요 사항

2024학년도 경희대학교 수시모집 전형 일정 안내

전형 요약 및 주요 변경 사항 12

모집단위별 입학정원 및 세부전공 16

전형별 모집인원 18

원서접수 및 전형일정, 합격자 발표 및 등록

- 입학원서 접수 주요사항 20
- 인터넷 원서접수 시 유의사항 20
- 전형 일정 21
- 합격자 발표 및 등록 22
- 충원합격자 발표 및 등록 23

2 세부 전형

학생부교과전형

- 학생부교과(지역균형전형) 26

학생부종합전형

- 학생부종합(네오르네상스전형) 30
- 학생부종합(기회균형전형) 36
- 학생부종합(고른기회전형) 52

학생부위주전형 전형요소별 평가 안내 58

학생부종합전형 제출서류 안내 61

최종등록자 제출서류 63

논술우수자전형 64

실기우수자전형

- 한국화·회화·조소 70
- 한국무용·현대무용·발레 73
- 디자인·도예 76
- PostModern음악 79
- 연극·뮤지컬 연기 82
- 체육 85

학교생활기록부 반영방법 102

3 기타 사항

지원자 유의사항

고등교육법 기본사항에 따른 유의사항 110

본교 유의사항 111

등록포기 및 등록금 환불 안내 113

전형료 및 전형료 환불 안내 114

학사 안내

장학제도 116

기숙사 안내 119

기타 사항 120

4 제출 서류 양식

학생부종합[기회균형전형(농·어촌학생)]

학교장 확인서 122

학생부종합[기회균형전형(장애인 등 대상자)]

학교장 확인서 123

발행일	발행처	제작	경희대 홈페이지	경희대 입학처 홈페이지
2023년 5월 4일	경희대학교 입학처	경희대학교 커뮤니케이션센터	www.khu.ac.kr	iphak.khu.ac.kr

2024학년도 경희대학교 수시모집 전형 일정 안내

SUN	MON	TUE	WED	THU	FRI	SAT
September 9	4	5	6	7	8	9
10	11 **수시전형 원서접수** (9. 11. 10:00~13. 18:00) **서류 제출** (9. 11. 10:00~15. 17:00)	12	13	14 **기초실기 영상 제출** 실기우수자전형 연극·뮤지컬 연기 (9.14. 13:00~18. 17:00)	15 **서류 제출 마감**(17:00)	16
17	18 **기초실기 영상 제출 마감** 실기우수자전형 연극·뮤지컬 연기 (9.18 17:00)	19	20	21	22	23
24	25	26	27	28	29	30
October 10	2	3	4	5	6	7 **실기고사** 실기우수자전형 한국무용(10. 7) **실기고사** 실기우수자전형 디자인·도예(10. 7~8)
8 **실기고사** 실기우수자전형 현대무용(10. 8) **실기고사** 실기우수자전형 디자인·도예(10. 7~8)	9 **실기고사** 실기우수자전형 발레(10. 9)	10	11	12 **실기고사** 실기우수자전형 PostMordern음악 (10. 12~)	13	14
15	16	17	18	19	20	21
22	23)	24	25	26 **1단계 합격자 발표** 실기우수자전형 한국화·회화·조소 실기우수자전형 연극·뮤지컬 연기	27	28

SUN	MON	TUE	WED	THU	FRI	SAT
29	30	31	November 11	2	3	4 **2단계 실기고사** 실기우수자전형 회화(11. 4) 실기우수자전형 연극·뮤지컬 연기(11. 4~5) **면접평가** 실기우수자전형 체육(11. 4~5)
5 **2단계 실기고사** 실기우수자전형 한국화·조소(11. 5) 실기우수자전형 연극·뮤지컬 연기(11. 4~5) **면접평가** 실기우수자전형 체육(11. 4~5)	6	7	8	9	10	11
12	13	14	15	16 수능시험일	17	18 **논술고사** 논술우수자전형 (11. 18~19)
19 **논술고사** 논술우수자전형 (11. 18~19)	20	21	22 **1단계 합격자 발표** 학생부종합 (네오르네상스전형) **최종 합격자 발표** 학생부종합 (기회균형전형·고른기회전형) 실기우수자전형(전체)	23	24	25
26	27	28	29	30	December 12	2 **면접평가** 학생부종합 네오르네상스전형(12. 2~3)
3 **면접평가** 학생부종합 네오르네상스전형(12. 2~3)	4	5	6	7	8	9
10	11	12	13	14	15 **최종 합격자 발표** 학생부교과(지역균형전형) 학생부종합(네오르네상스전형) 논술우수자전형	16
17	18 **온라인 문서등록** (12.18.~21 13:00)	19	20	21 **온라인 문서등록 마감** (12. 21 13:00)	22 **1차 충원합격자 발표**	23 **2차 충원합격자 발표**
24	25	26 **3차 충원합격자 발표**	27	28 **충원합격자 통보 마감** (18:00)	29 **충원합격자** **온라인 문서등록 마감** (13:00)	30

1 주요 사항

전형 요약 및 주요 변경 사항 12

모집단위별 입학정원 및 세부전공 16

전형별 모집인원 18

원서접수 및 전형일정, 합격자 발표 및 등록

- 입학원서 접수 주요사항 20
- 인터넷 원서접수 시 유의사항 20
- 전형 일정 21
- 합격자 발표 및 등록 22
- 충원합격자 발표 및 등록 23

전형 요약 및 주요 변경 사항

1. 전형별 지원 자격 요약

가. 학생부교과전형 및 학생부종합전형

<table>
<tr><th colspan="5" rowspan="4">구분</th><th>학생부교과</th><th colspan="8">학생부종합</th></tr>
<tr><th rowspan="3">지역균형 전형</th><th rowspan="3">네오 르네상스 전형</th><th colspan="6">기회균형전형</th><th rowspan="3">고른 기회 전형</th></tr>
<tr><th colspan="4">국가보훈·농어촌·수급자·자립아동 등</th><th rowspan="2">장애인 등 대상자</th><th rowspan="2">특성화고 등을 졸업한 재직자</th></tr>
<tr><th>국가보훈 대상자</th><th>농·어촌 학생</th><th>기초생활 수급자·차상위계층·한부모가족 지원대상자</th><th>자립 지원 대상 아동</th></tr>
<tr><td rowspan="8">지원 자격</td><td rowspan="7">고등학교 졸업 (예정)자</td><td rowspan="5">학교 유형</td><td rowspan="4">국내고</td><td>일반고</td><td rowspan="3">○</td><td rowspan="4">○</td><td rowspan="4">○</td><td>○</td><td rowspan="4">○</td><td rowspan="4">○</td><td rowspan="4">○</td><td rowspan="2">×
[마이스터고 지원 가능]</td><td rowspan="4">○</td></tr>
<tr><td>자율고</td><td rowspan="2">×
[마이스터고·자공고 지원 가능]</td></tr>
<tr><td>특수 목적고</td></tr>
<tr><td>특성화고</td><td>○</td><td>○</td></tr>
<tr><td colspan="2">국외고</td><td>×</td><td>×</td><td>×</td></tr>
<tr><td rowspan="3">졸업 연도</td><td>2024년 2월</td><td>○</td><td rowspan="3">○</td><td rowspan="3">○</td><td rowspan="3">○</td><td rowspan="3">○</td><td rowspan="3">○</td><td rowspan="3">○</td><td rowspan="2">×</td><td rowspan="3">○</td></tr>
<tr><td>2023년 2월~
2022년 2월</td><td rowspan="2">×</td></tr>
<tr><td>2021년 2월 및 이전</td><td>○</td></tr>
<tr><td colspan="3">고등학교 졸업과 동등 이상
학력 인정자(검정고시 합격자 포함)</td><td>×</td><td>○</td><td>○</td><td>×</td><td>○</td><td>○</td><td>○</td><td>×</td><td>○</td></tr>
</table>

나. 논술우수자전형 및 실기우수자전형

<table>
<tr><th colspan="3" rowspan="2">구분</th><th rowspan="2">논술우수자 전형</th><th colspan="6">실기우수자전형</th></tr>
<tr><th>한국화·회화·조소</th><th>한국무용·현대무용·발레</th><th>디자인·도예</th><th>PostModern 음악</th><th>연극·뮤지컬 연기</th><th>체육</th></tr>
<tr><td rowspan="3">지원 자격</td><td rowspan="2">고등학교 졸업(예정)자</td><td>학교 유형</td><td colspan="7" rowspan="3">※ 고등학교 졸업과 동등 이상의 학력 인정자면 누구나 지원 가능
※ 고교 유형 및 졸업연도 등에 따른 지원자격 제한 없음</td></tr>
<tr><td>졸업연도</td></tr>
<tr><td colspan="2">고등학교 졸업과 동등 이상
학력 인정자(검정고시 합격자 포함)</td></tr>
</table>

2. 전형별 전형요소 요약

가. 학생부교과전형 및 학생부종합전형

구분				학생부교과	학생부종합							
						기회균형전형						
						국가보훈·농어촌·수급자·자립아동 등						
				지역균형 전형	네오 르네상스 전형	국가보훈 대상자	농·어촌 학생	기초생활 수급자·차상위계층·한부모가족 지원대상자	자립 지원 대상 아동	장애인 등 대상자	특성화고 등을 졸업한 재직자	고른 기회 전형
전형 요소	학교 생활 기록부	정성 평가	학생부 전체	–	○	○	○	○	○	○	○	○
			교과종합평가*	○	–	–	–	–	–	–	–	–
		정량 평가	교과	○	–	○	○	○	○	○	○	○
			비교과 (출결·봉사)	○	–	–	–	–	–	–	–	–
	면접평가			–	○	–	–	–	–	–	–	–
	수능	최저학력기준		○	–	–	–	–	–	–	–	–

※ 학교생활기록부 〈교과종합평가〉란? 학교생활기록부 내 교과학습발달상황(교과성적과 세부능력 및 특기사항)만을 정성적으로 평가함을 의미함

나. 논술우수자전형 및 실기우수자전형

구분			논술 우수자 전형	실기우수자전형					
				한국화·회화·조소	한국무용·현대무용·발레	디자인·도예	PostModern 음악	연극·뮤지컬 연기	체육
전형 요소	학교생활기록부	정량평가 (교과·비교과)	–	○	○	○	○	○	○
	논술고사		○	–	–	–	–	–	–
	실기고사		–	○	○	○	○	○	–
	실적평가		–	○	–	–	–	–	○
	면접평가		–	–	–	–	–	–	○
	수능	최저학력기준	○	–	–	–	–	–	–

3. 전형별 전형요소 반영 비율

가. 학생부위주전형 및 논술우수자전형

구분		다단계	일괄합산			
		학생부종합 (네오르네상스전형)	학생부교과 (지역균형전형)	학생부종합 (기회균형전형)	학생부종합 (고른기회전형)	논술우수자전형
1단계	서류평가	100%	–	70%	70%	–
	교과종합평가	–	30%	–	–	–
	학교생활기록부 성적	–	70% (교과·비교과)	30% (교과)	30% (교과)	–
	논술고사	–	–	–	–	100%
2단계	1단계 성적	70%	–			
	면접평가	30%				

나. 실기우수자전형

구분		다단계		일괄합산			
		한국화·회화·조소	연극·뮤지컬 연기	한국무용·현대무용·발레	디자인·도예	PostModern 음악	체육
1단계	실기고사	–	100% (기초실기)	30%(전공기초) 50%(전공작품)	70%	80%	–
	실적평가	60%	–	–	–	–	70%
	면접평가	–	–	–	–	–	10%
	학교생활기록부 성적	40% (교과·비교과)	–	20% (교과·비교과)	30% (교과·비교과)	20% (교과·비교과)	20% (교과·비교과)
2단계	1단계 성적	10%	–	–			
	실기고사	90%	60% (종합실기)				
	학교생활기록부 성적	–	40% (교과·비교과)				

4. 주요 변경 사항

가. 모집인원 변경

전형		2023학년도	2024학년도	전년 대비 증감
학생부교과	지역균형전형	555명	578명	23명 증가
학생부종합	네오르네상스전형	1,100명	1,092명	8명 감소
	기회균형전형	364명	358명	6명 감소
	고른기회전형	90명	90명	–
논술우수자전형		487명	483명	4명 감소
실기우수자전형		314명	295명	19명 감소

나. 전형 자료 및 방법 변경

전형	2023학년도	2024학년도
학생부종합전형	– 자기소개서 제출	– 자기소개서 폐지
	– 의학계열 출제문항 면접	– 의학계열 출제문항 면접 폐지(서류확인 면접만 실시)
논술우수자전형	– 논술고사 70% + 학생부 성적(교과 및 비교과) 30%	– 논술고사 100%
실기우수자전형 (한국화·회화·조소)	– 일괄합산: 실기고사 성적 80% +학생부 성적(교과 및 비교과) 20%	– 1단계: 실적평가 60% + 학생부(교과·비교과) 40% – 2단계: 1단계 성적 10% + 실기고사 90%
실기우수자전형(체육)	– 실적평가 70% + 면접평가 20% + 학생부 성적(교과 및 비교과) 10%	– 실적평가 70% + 면접평가 10% + 학생부 성적(교과 및 비교과) 20%

다. 선발 전형 변경

구분	2023학년도	2024학년도
아동복지시설 등 출신자	– 학생부종합(고른기회전형 Ⅱ)	– 학생부종합(기회균형전형– 국가보훈·농어촌·수급자·자립아동 등)에서 선발
북한이탈주민	– 학생부종합(고른기회전형 Ⅰ–북한이탈주민)	– 폐지(재외국민특별전형으로 이동 선발)
K–SW 인재	– 실기우수자전형(K–SW인재)	– 폐지

라. 수능 최저학력기준 변경(※ 자세한 선발인원 및 최저학력기준은 해당 전형 페이지 참조)

전형	2023학년도	2024학년도
학생부교과 (지역균형전형) 논술우수자전형	– **인문[한의예과(인문) 제외]:** 국어, 영어, 수학, 사회/과학탐구(1과목) 중 2개 영역 등급 합이 5 이내이고, 한국사 5등급 이내 – **한의예과(인문):** 국어, 영어, 수학, 사회/과학탐구(1과목) 중 3개 영역 등급 합이 4 이내이고, 한국사 5등급 이내 – **자연[의예과·한의예과(자연)·치의예과·약학과 제외]:** 국어, 영어, 수학(미적분 또는 기하), 과학탐구(1과목) 중 2개 영역 등급 합이 5 이내이고, 한국사 5등급 이내 – **의예과·한의예과(자연)·치의예과·약학과:** 국어, 영어, 수학(미적분 또는 기하), 과학탐구(1과목) 중 3개 영역 등급 합이 4 이내이고, 한국사 5등급 이내 – **예술·체육:** 국어 또는 영어 중 1개 영역이 3등급 이내	– **인문계열[지리학과(인문)·간호학과(인문)·건축학과(인문)·한의예과(인문) 제외]:** 국어, 수학(확률과 통계/미적분/기하), 영어, 사회/과학탐구(1과목) 중 2개 영역 등급 합이 5 이내이고, 한국사 5등급 이내 – **지리학과(인문)·간호학과(인문)·건축학과(인문):** 국어, 수학(확률과 통계), 영어, 사회탐구(1과목) 중 2개 영역 등급 합이 5 이내이고, 한국사 5등급 이내 – **한의예과(인문):** 국어, 수학(확률과 통계), 영어, 사회탐구(1과목) 중 3개 영역 등급 합이 4 이내이고, 한국사 5등급 이내 – **자연계열[의예과·한의예과(자연)·치의예과·약학과 제외]:** 국어, 수학(미적분/기하), 영어, 과학탐구(1과목) 중 2개 영역 등급 합이 5 이내이고, 한국사 5등급 이내 – **의예과·한의예과(자연)·치의예과·약학과:** 국어, 수학(미적분/기하), 영어, 과학탐구(1과목) 중 3개 영역 등급 합이 4 이내이고, 한국사 5등급 이내 – **예술·체육계열:** 국어, 영어 중 1개 영역 이상이 3등급 이내

마. 모집단위 및 모집인원 변경

단과대학	2023학년도	2024학년도
국제대학	글로벌한국학과	글로벌한국학과 폐지(정원 외 전담학과로 운영)
호텔관광대학	–	글로벌Hospitality·관광학과 신설(전공과목은 100% 영어 강의)
전자정보대학	전자공학과	전자정보공학부 전자공학과로 변경
	–	전자정보공학부 반도체공학과 신설

※ 2024학년도 대학 편제 개편에 따라 모집단위 및 인원 변경

모집단위별 입학정원 및 세부전공

대학	모집단위	입학정원	세부전공
문과대학	국어국문학과*	55	
	영어영문학과*	42	
	응용영어통번역학과*	41	
	사학과*	40	
	철학과	37	
외국어대학	프랑스어학과	38	
	스페인어학과*	38	
	러시아어학과	38	
	중국어학과*	47	
	일본어학과*	42	
	한국어학과	24	
	글로벌커뮤니케이션학부*	64	영미어문전공, 영미문화전공
자율전공학부		72	글로벌리더전공**
–	사회과학광역	56	
정경대학	정치외교학과	44	
	행정학과	67	
	사회학과	36	
	경제학과*	89	
	무역학과	71	
	미디어학과	72	
	국제통상·금융투자학부***	1	국제통상학전공, 국제금융투자학전공
국제대학	국제학과	129	
경영대학	경영학과*	188	
	회계·세무학과	63	
	빅데이터응용학과	29	
호텔관광대학	Hospitality경영학과	94	
	조리&푸드디자인학과*	35	
	관광·엔터테인먼트학부	66	관광학과*, 문화엔터테인먼트학과
	글로벌Hospitality·관광학과	20	
	문화관광산업학과***	1	
	조리산업학과***	1	
생활과학대학	아동가족학과	31	
	주거환경학과	31	
	의상학과	36	
	식품영양학과*	37	
이과대학	수학과*	46	
	물리학과*	46	
	화학과*	46	
	생물학과*	55	
	지리학과*	55	
	정보디스플레이학과	55	
공과대학	기계공학과	150	
	산업경영공학과	66	
	원자력공학과	49	
	화학공학과	70	
	정보전자신소재공학과	66	
	사회기반시스템공학과	68	
	건축공학과	67	
	환경학*및환경공학과	42	
	건축학과(5년제)	47	
–	ICT광역	34	
전자정보대학	전자정보공학부 / 전자공학과	135	
	전자정보공학부 / 반도체공학과	30	
	생체의공학과	43	

대학	모집단위		입학정원	세부전공
소프트웨어융합대학	컴퓨터공학부	컴퓨터공학과	81	
		인공지능학과	36	
	소프트웨어융합학과		54	
응용과학대학	응용수학과*		35	
	응용물리학과*		35	
	응용화학과*		49	
	우주과학과		40	
–	생명과학광역		20	
생명과학대학	유전생명공학과		59	
	식품생명공학과		40	
	한방생명공학과		26	
	식물·환경신소재공학과		24	
	스마트팜과학과		41	
의과대학	의예과		110	
한의과대학	한의예과		108	
치과대학	치의예과		80	
약학대학	약학과		40	
	한약학과		40	
	약과학과		35	
간호과학대학	간호학과*		85	
음악대학	작곡과*		16	
	성악과*		33	
	기악과*		71	관현전공(현악, 관악, 타악), 피아노전공
미술대학	미술학부*		65	한국화전공, 회화전공, 조소전공
무용학부	한국무용*		25	
	현대무용		11	
	발레		11	
예술·디자인대학	산업디자인학과		37	
	시각디자인학과		37	
	환경조경디자인학과*		37	
	의류디자인학과*		37	
	디지털콘텐츠학과		37	
	도예학과		37	
	연극영화학과*		38	
	PostModern음악학과		38	
체육대학	체육학과*		70	
	스포츠의학과		42	
	골프산업학과		37	
	스포츠지도학과		103	
	태권도학과*		75	
합계			4,840	

※ 2024학년도 대학 편제 개편 등에 따라 단과대학 및 모집단위, 세부 전공, 모집인원 등이 변경될 수 있습니다.
※ 수시모집 미충원 인원은 정시모집의 해당 모집단위에서 선발합니다.
※ 모집단위 옆에 *표시된 모집단위는 학부(과) 정원 중 교육부 승인 인원 내에서 교직 이수가 가능합니다.
※ 모집단위별 전공배정 기준과 시기는 대학(학부/과) 내규로 정하며, 모집단위의 세부 전공별 배정인원은 모집단위별로 고려해 제한할 수 있습니다.
※ 전과 관련 사항은 본교 〈전과운영지침〉을 따릅니다.
※ 자율전공학부는 인문계열로 모집하고, 계열에 상관없이 서울캠퍼스 개설 학부(과)에 한해 전공을 선택할 수 있습니다(단, 의예과·한의예과·치의예과, 약학과·한약학과, 간호학과, 예술계열 및 특성화고 등을 졸업한 재직자 선발 모집단위 제외). 글로벌리더전공**은 자율전공학부의 전공으로 운영되며, 전공 선택 시 글로벌리더전공**을 우선적으로 선택할 수 있습니다.
※ 정경대학의 국제통상·금융투자학부***, 호텔관광대학의 문화관광산업학과***, 조리산업학과***는 학생부종합(기회균형전형–특성화고 등을 졸업한 재직자)을 위한 모집단위로 평일 야간 및 주말반(일부 온라인 강의 포함)으로 운영합니다.
※ 글로벌Hospitality·관광학과 및 국제학과는 모든 전공수업을 영어로 진행합니다.
※ 본교 의료교육 관련 단과대학은 각 평가원에서 시행하는 인증평가에서 의과대학 4년(2021. 03.~2025. 02, 한국의학교육평가원), 한의과대학 2년(2023. 01.~2024. 12, 한국한의학교육평가원), 치과대학 5년(2022. 03.~2027. 02, 한국치의학교육평가원), 간호과학대학 5년(2020. 06.~2025. 06, 한국간호교육평가원)의 인증을 획득했습니다.
※ 약과학과 졸업생에 대해서는 약사 또는 한약사 국가고시 응시자격이 부여되지 않습니다.
※ 사회과학광역, ICT광역, 생명과학광역 및 음악대학의 작곡과, 성악과, 기악과는 정시모집에서 선발합니다.

전형별 모집인원

모집단위	학생부교과	학생부종합						논술 우수자 전형	실기 우수자 전형	계열	캠퍼스
	지역균형 전형	네오 르네상스 전형	기회균형전형				고른기회 전형				
			국가보훈·농어촌·수급자·자립아동 등	장애인 등 대상자	특성화고 등을 졸업한 재직자						
	정원 내	정원 내	정원 내	정원 외	정원 내	정원 외	정원 내	정원 내	정원 내		
국어국문학과	7	20	2				2	7		인문	서울
영어영문학과	4	11	2				1	5			
응용영어통번역학과	4	12	2				1	5			
사학과	6	14	2				2	4			
철학과	4	10	2					7			
프랑스어학과	4	12	2					3			국제
스페인어학과	4	12	2					3			
러시아어학과	4	11	2					4			
중국어학과	6	14	2					4			
일본어학과	5	13	2					3			
한국어학과	3	7	2					2			
글로벌커뮤니케이션학부	7	15	2				3	4			
자율전공학부	12	18	3				2	8			서울
정치외교학과	6	14	2				2	4			
행정학과	12	14	3	2			2	7			
사회학과	8	8	2	2			2	4			
경제학과	13	20	3				2	7			
무역학과	13	16	3				2	7			
미디어학과	13	25	3				2	7			
국제통상·금융투자학부					1	119					
국제학과	13	46	3				4				국제
경영학과	30	51	6	2			4	22			서울
회계·세무학과	10	12	3	2			2	6			
빅데이터응용학과	3	10						4			
Hospitality경영학과	16	35	2	2			2	7			
조리&푸드디자인학과	4	15	2					2			
관광·엔터테인먼트학부	9	21	2				2	6			
글로벌Hospitality·관광학과		15									
문화관광산업학과					1	39					
조리산업학과					1	32					
아동가족학과	6	6	2				2	4			
주거환경학과	4	3	2				2	4			
의상학과	4	10	2					4			
지리학과(인문)	5	5	2					3			
건축학과(5년제)[인문]								3			국제
한의예과(인문)	3	9						5			서울
간호학과(인문)	7	9	2				2	4			
식품영양학과	4	9	3					6		자연	
수학과	7	8	3				2	7			
물리학과	4	13	2					7			
화학과	11	8	3				2	6			
생물학과	11	13	3				2	7			
지리학과(자연)	4	4	2				2	4			
정보디스플레이학과	7	14	3				2	6			

모집단위		학생부교과	학생부종합						논술 우수자 전형	실기 우수자 전형	계열	캠퍼스
		지역균형 전형	네오 르네상스 전형	기회균형전형				고른기회 전형				
				국가보훈·농어촌·수급자·자립아동 등	장애인 등 대상자	특성화고 등을 졸업한 재직자						
		정원 내	정원 내	정원 내	정원 외	정원 내	정원 외	정원 내	정원 내	정원 내		
기계공학과		20	25	3				4	30		자연	국제
산업경영공학과		8	11	2				2	8			
원자력공학과		5	9						8			
화학공학과		9	14	3				3	10			
정보전자신소재공학과		8	11	2				2	9			
사회기반시스템공학과		8	11	2				2	9			
건축공학과		8	11	2				2	8			
환경학및환경공학과		5	9	2					4			
건축학과(5년제)[자연]		5	8	2					4			
전자정보공학부	전자공학과	19	24	3				4	33			
	반도체공학과	4	6						8			
생체의공학과		5	9	2					4			
컴퓨터공학부	컴퓨터공학과	14	21	2				3	9			
	인공지능학과	5	14						4			
소프트웨어융합학과		9	16	2				2	5			
응용수학과		5	7	2					4			
응용물리학과		5	7						4			
응용화학과		7	10	2					5			
우주과학과		6	12						4			
유전생명공학과		8	13	2				3	8			
식품생명공학과		5	9	2					6			
한방생명공학과		3	7						4			
식물·환경신소재공학과		3	7						4			
스마트팜과학과		5	15						4			
의예과		18	33						15			서울
한의예과(자연)		8	22						16			
치의예과		13	24						11			
약학과		6	12						8			
한약학과		5	9	2					6			
약과학과		7	9	3				2	5			
간호학과(자연)		7	9	2				2	4			
미술학부*										20	예술	
무용학부*										48		
산업디자인학과		2	3	2	1					10		국제
시각디자인학과		4	9	2	1					12		
환경조경디자인학과		4	10	2	1					9		
의류디자인학과		4	6	2	1					7		
디지털콘텐츠학과		2	6	2	1					14		
도예학과		4	11	2						15		
PostModern음악학과*										23		
연극영화학과	영화연출 및 제작		10									
	연극·뮤지컬 연기									15		
	연극·뮤지컬 연출		4									
체육학과		7	19	2				3	6		체육	
스포츠의학과		5	11	2					4			
골프산업학과*		2	4							6		
스포츠지도학과*										84		
태권도학과*		4	13	2				3		32		
합계		578	1,092	150	15	3	190	90	483	295	-	-

※ 실기우수자전형으로 선발하는 미술학부*(p.70), 무용학부*(p.73), PostModern음악학과*(p.79) 및 골프산업학과*·스포츠지도학과*·태권도학과*(pp.85~86)의 세부 전공별 모집인원은 전형 상세 안내페이지를 참고하기 바랍니다.

원서접수 및 전형일정, 합격자 발표 및 등록

1. 입학원서 접수 주요사항

- 접수기간: 2023. 9. 11(월) 10:00~13(수) 18:00
- 접수방법: 인터넷 접수(별도의 원서교부 및 방문 접수는 하지 않음)
- 접 수 처: 원서접수 사이트(추후 공지 예정)

  ※ 전형료 및 전형료 환불 등에 대한 안내는 본 모집요강 〈전형료 및 전형료 환불 안내〉(pp.114~115) 참고
- 원서접수 및 서류제출

인터넷 원서접수 시 사진 업로드를 위하여 수험생 본인의 증명사진 파일(jpg, gif 형식)을 준비하기 바랍니다.
[최근 3개월 내에 촬영한 사진으로, 인물 뒤 배경이 있는 사진 또는 스냅 사진은 사용할 수 없음]

원서접수 사이트 접속 → 접수대학 리스트 중 "경희대학교" 선택 → 모집요강 및 원서접수 유의사항 숙지 → 지원 내용 및 지원자 정보 입력 → 전형료 결제 (원서접수 완료 후 수정 및 취소, 전형료 환불 불가) → 서류제출 대상자는 제출 방법에 따라 2023. 9. 11(월)~15(금) 17:00까지 지원한 캠퍼스 입학처로 제출 → 수험표를 출력하여 전형일에 신분증과 함께 지참

※ 입학원서 접수마감 시한 [2023. 9. 13(수) 18:00] 정각에 원서접수 사이트 접속이 차단되니, 사전에 미리 접속하여 지원 내용 입력 및 전형료 결제를 완료해야 하며, 마감시한까지 원서접수를 못하는 것은 수험생 본인의 책임입니다.

- 복수지원 허용범위

학생부교과	학생부종합 Ⅰ	학생부종합 Ⅱ	논술위주	실기/실적위주
학생부교과 (지역균형전형)	학생부종합 (네오르네상스전형)	학생부종합(기회균형전형) 학생부종합(고른기회전형)	논술우수자전형	실기우수자전형

최대 5회 지원 가능

※ 본교 학생부종합전형 Ⅱ 유형에 해당하는 학생부종합(기회균형전형), 학생부종합(고른기회전형) 간 복수 지원은 허용하지 않습니다.

2. 인터넷 원서접수 시 유의사항

- 전형료 결제(입금) 후 수험번호가 부여되면 접수가 완료된 것입니다.
- 원서접수가 완료된 후에는 입학원서의 내용 변경 및 접수 취소, 전형료 환불이 불가능하니 신중하게 작성하기 바랍니다. 지원자 본인의 고의 및 과실로 인한 입학원서 접수 오류 등은 본인의 책임이니 유의하기 바랍니다.
- 원서접수 시 전형 유형과 모집단위를 정확히 기입해야 하며 성명과 주민등록번호는 주민등록표등본상에 기재된 내용과 같아야 합니다 (※ 개명하거나 주민등록번호가 변경된 경우, 주민등록표초본을 서류제출 기간 내에 지원한 캠퍼스 입학처로 제출).
- 지원자의 주소, 전화번호, 추가 연락처는 전형기간 중 사용되므로 연락이 가능한 전화, 휴대전화 등 모든 사항을 빠짐없이 기재해야 하며, 변경된 경우는 지원한 캠퍼스 입학처(☎1544-2828)로 즉시 통보해야 합니다.
- 원서접수 시 입력한 내용이 사실과 상이하거나 전화번호 오기, 타인 전화번호 기재, 전화 연락 불통 등으로 인해 발생한 불이익은 본인의 책임이니 유의하기 바랍니다.

3. 전형 일정

- 원서접수: 2023. 9. 11(월) 10:00 ~ 13(수) 18:00

<table>
<tr><th colspan="3">전형</th><th>1단계
고사일</th><th>1단계
합격자 발표</th><th>2단계
고사일</th><th>최종 합격자 발표</th></tr>
<tr><td rowspan="8">일괄합산</td><td rowspan="2">학생부
교과</td><td>지역균형전형</td><td rowspan="3">–</td><td rowspan="3">–</td><td rowspan="3">–</td><td>2023. 12. 15(금)</td></tr>
<tr><td rowspan="2">학생부
종합</td><td>기회균형전형</td><td rowspan="2">2023. 11. 22(수)</td></tr>
<tr><td>고른기회전형</td></tr>
<tr><td colspan="2">논술우수자전형</td><td>11. 18(토)~19(일)
※ 모집단위별 세부 고사일은 p.66 참고</td><td>–</td><td>–</td><td>2023. 12. 15(금)</td></tr>
<tr><td rowspan="4">실기
우수자
전형</td><td>한국무용·현대무용·발레</td><td>10. 7(토)~9(월)</td><td rowspan="4">–</td><td rowspan="4">–</td><td rowspan="4">2023. 11. 22(수)</td></tr>
<tr><td>디자인·도예</td><td>10. 7(토)~8(일)</td></tr>
<tr><td>PostModern음악</td><td>10. 12(목) 부터</td></tr>
<tr><td>체육</td><td>11. 4(토)~5(일)</td></tr>
<tr><td rowspan="3">다단계</td><td>학생부
종합</td><td>네오르네상스전형</td><td>–</td><td>2023. 11. 22(수)</td><td>12. 2(토)~3(일)
※ 모집단위별 세부 고사일은 p.32 참고</td><td>2023. 12. 15(금)</td></tr>
<tr><td rowspan="2">실기
우수자
전형</td><td>한국화·회화·조소</td><td>–</td><td rowspan="2">2023. 10. 26(목)</td><td rowspan="2">11. 4(토)~5(일)</td><td rowspan="2">2023. 11. 22(수)</td></tr>
<tr><td>연극·뮤지컬 연기</td><td>비대면 영상 심사
p.83 참고</td></tr>
</table>

※ 서류제출 대상자가 서류제출 기한 내에 공통 서류를 제출하지 않을 경우, 전형대상에서 제외될 수 있습니다. 제출 서류 및 제출 방법 확인은 각 지원 전형별 서류 제출 방법을 참고하기 바랍니다.

※ 학교생활기록부, 지원자격 서류 등 모든 제출서류는 기한 내 제출이 원칙이며, 기한 후 제출하는 서류는 인정하지 않습니다. 다만, 이미 제출한 서류를 보완하거나 수험생의 귀책이 없는 경우(천재지변 등)로 해당 사유서를 제출하고 본교가 인정한 경우는 예외로 인정합니다.

※ 고사일을 확정 공지하지 않은 실기우수자전형(PostModern음악), 실기우수자전형(연극·뮤지컬 연기)[2단계], 실기우수자전형(체육)의 경우, 향후 고사일 확인 시 본인의 고사일을 확인할 수 있으며, 고사일을 변경할 수 없습니다.

※ 고사가 시행되는 전형에 지원한 경우 고사 당일 해당 고사실에 시험시작 30분 전까지 입실 완료해야 하며, 고사 불참자는 입학전형대상에서 제외됩니다.

※ 모든 지원자는 각 고사 참여 시 사진이 인쇄된 수험표(원서접수 사이트에서 출력)와 신분증을 고사일에 지참해야 합니다.

– 신분증 인정 범위: 주민등록증, 운전면허증, 기간이 만료되지 않은 여권, 장애인등록증(복지카드)[유효기간 이내], 주민센터에서 발급한 사진이 부착된 임시신분증, 청소년증, 사진이 인쇄된 학생증(생년월일이 표기된 것만 인정) 또는 국가공인자격증(사진이 접착제로 부착된 것은 불인정)

※ 서울캠퍼스는 고사 당일 교내 차량진입이 어려울 수 있으니, 대중교통수단을 이용하기 바랍니다.

※ 고사일은 원서 접수 마감 후 지원자 수에 의해 변경될 수 있습니다.

※ 모든 입학전형의 자세한 일정 및 장소는 본 모집요강 해당 전형 페이지를 참고 바랍니다(문의처: ☎ 1544–2828).

4. 합격자 발표 및 등록

가. 합격자 발표

- **1단계 합격자 발표**

전형	발표 일시
– 실기우수자전형(한국화·회화·조소, 연극·뮤지컬 연기)	2023. 10. 26(목) 18:00
– 학생부종합(네오르네상스전형)	2023. 11. 22(수) 18:00

- **최종 합격자 발표**

전형	발표 일시
– 학생부종합(기회균형전형) – 학생부종합(고른기회전형) – 실기우수자전형 전체 (한국화·회화·조소, 한국무용·현대무용·발레, 디자인·도예, PostModern음악, 연극·뮤지컬 연기, 체육)	2023. 11. 22(수) 18:00
– 학생부교과(지역균형전형) – 학생부종합(네오르네상스전형) – 논술우수자전형	2023. 12. 15(금) 18:00

나. 온라인 문서등록 기간 및 방법

- 등록 기간: 2023. 12. 18(월)~21(목) 13:00
- 등록 방법: 온라인 문서등록을 통한 등록

※ 온라인 문서등록이란? 별도 예치금 납부 없이 온라인으로 등록 의사를 확인하는 절차를 의미함

본교 홈페이지 (www.khu.ac.kr, iphak.khu.ac.kr) 합격자 조회 로그인 후, '온라인 문서등록' 버튼 클릭 → 본인 인증 등 안내에 따라 반드시 최종 완료 단계까지 절차 진행 → 최종 완료 후 온라인 문서등록 확인증 출력 후 보관

- 본교 홈페이지(www.khu.ac.kr, iphak.khu.ac.kr)에서 합격통지서 출력 및 온라인 문서등록을 완료할 수 있습니다.

※ 위 기간에 온라인 문서등록을 완료하지 않으면 등록을 포기하는 것으로 간주합니다.

※ 전액 장학생으로 선발된 학생도 반드시 지정된 기간에 온라인 문서등록 절차를 완료해야 합니다.

※ '수시 합격자 온라인 문서등록'을 완료하더라도 등록금 납부 기간[2024. 2. 7(수)~13(화)]에 등록금을 납부하지 않으면 '합격 후 등록포기자'로 처리하니 반드시 해당 기간 내에 등록을 완료하기 바랍니다.

다. 유의 사항

- 1단계 합격자 및 최종 합격자는 개별적으로 통보하지 않으므로 본교 홈페이지(www.khu.ac.kr, iphak.khu.ac.kr)를 통해 확인해야 하며, 미확인으로 인한 합격 취소 등 각종 불이익은 합격자 본인의 책임이니 유의하기 바랍니다.
- 동점자가 발생할 경우, 본교에서 정한 동점자 처리기준에 의거해 선발합니다(동점자 처리기준은 각 전형별 상세 안내 페이지에서 확인).
- 해당 학부(과)의 지원자 수가 모집인원에 미달되더라도, 본교의 입학사정위원회에서 지원자의 학업능력이 대학수학능력에 현저하게 부족한 것으로 판단하는 경우에는 입학을 허가하지 않을 수 있습니다.
- 수시모집에 합격한 자는 반드시 하나의 대학에만 등록해야 하며, 이를 위반했을 경우 합격 또는 입학을 취소합니다.
- 본교에 복수지원해서 중복합격한 합격자의 경우, 등록 시 본인이 1개의 전형 및 모집단위를 선택하여 등록해야 하며, 등록 이후에는 등록된 전형 및 모집단위를 변경할 수 없습니다.

5. 충원합격자 발표 및 등록

가. 충원합격자 발표 및 등록

<table>
<tr><th colspan="3">구분</th><th>일정</th><th>비고</th></tr>
<tr><td colspan="3">최초합격자 온라인 문서등록</td><td>2023. 12. 18(월)~21(목) 13:00</td><td rowspan="10">※ 최초합격자 및 1차 충원합격자는
개별적으로 통보하지 않으므로 본교
홈페이지(www.khu.ac.kr, iphak.khu.ac.kr)를
통해 확인해야 합니다.

※ 충원합격자 확인 및 온라인 문서등록
– www.khu.ac.kr(경희대학교 홈페이지)
– iphak.khu.ac.kr(경희대학교 입학처 홈페이지)

※ 본 등록금 납부
– 하나은행 전국지점</td></tr>
<tr><td rowspan="8">미등록
충원</td><td rowspan="2">1차</td><td>충원합격자 발표</td><td>2023. 12. 22(금)</td></tr>
<tr><td>온라인 문서등록</td><td>2023. 12. 22(금)~23(토) 13:00</td></tr>
<tr><td rowspan="2">2차</td><td>충원합격자 발표</td><td>2023. 12. 23(토)</td></tr>
<tr><td>온라인 문서등록</td><td>2023. 12. 23(토)~24(일) 13:00</td></tr>
<tr><td rowspan="2">3차</td><td>충원합격자 발표</td><td>2023. 12. 26(화)</td></tr>
<tr><td>온라인 문서등록</td><td>2023. 12. 26(화)~27(수) 13:00</td></tr>
<tr><td colspan="2">충원합격자 통보 마감</td><td>2023. 12. 28(목) 18:00</td></tr>
<tr><td colspan="2">충원합격자 온라인 문서등록 마감</td><td>2023. 12. 29(금) 13:00</td></tr>
<tr><td colspan="3">본 등록금 고지서 출력 및 납부</td><td>2024. 2. 7(수)~13(화) 13:00</td></tr>
</table>

※ 수시모집 합격자가 '온라인 문서등록'을 완료하더라도 등록금 납부기간[2024. 2. 7(수)~13(화)]에 등록금을 납부하지 않으면 '합격 후 등록포기자'로 처리합니다.

- 충원합격자 통보 마감: 2023. 12. 28(목) 18:00
- 충원합격자 온라인 문서등록 마감: 2023. 12. 29(금) 13:00
- 최초합격자 및 1차 충원합격자는 개별적으로 통보하지 않으므로 본교 홈페이지(www.khu.ac.kr, iphak.khu.ac.kr)를 통해 확인해야 하며, 미확인으로 인한 합격 후 등록포기 등 모든 불이익은 지원자 본인의 책임이니 유의하기 바랍니다.
- 2차 이후의 충원합격자는 개별 통보 및 본교 홈페이지(www.khu.ac.kr, iphak.khu.ac.kr)에 공지합니다.
- 충원합격자는 반드시 온라인 문서등록 기간 및 본 등록금 등록 기간에 등록 절차를 마쳐야 하며 납부 기간 내에 등록하지 않을 경우 합격이 취소됩니다.

나. 미등록 충원방법 및 유의 사항

- 충원합격자 발표 및 등록은 지원한 캠퍼스 입학처에서 각각 실시합니다.
- 본교 합격 후 온라인 문서등록을 하지 않은 자는 등록을 포기하는 것으로 간주합니다. 단, 등록 여부와 관계없이 합격자(최초 합격자 및 충원합격자 포함)는 정시 및 추가모집에 지원할 수 없으며 이를 위반할 경우 합격 및 입학이 취소됩니다.
- 최초합격자 등록 마감 이후, 미등록자 및 등록 포기자로 인해 결원이 발생할 경우에는 모집단위별로 예비합격 후보순위에 의해 성적순으로 충원합격자를 선발합니다.
- 수험생은 충원합격 기간 중 항시 연락이 가능하도록 하고, 입학원서 작성 시 자택 전화번호와 시험 중 연락 가능한 전화번호, 휴대전화번호, 출신고교 전화번호를 모두 기재해야 합니다.
- 만약 유선을 통한 충원합격자 개별 통보 시, 대학의 노력에도 불구하고 연락이 불가하여 충원합격 통지가 불가능한 경우 불합격 처리하며 추후 어떠한 사유로도 이의를 제기할 수 없습니다.
- 최종 충원합격자 온라인 문서등록 마감 후, 미등록으로 인한 결원 등의 이유로 선발하지 못한 인원은 정시모집에서 충원함을 원칙으로 합니다.

2 세부 전형

학생부교과전형

학생부교과(지역균형전형) 26

학생부종합전형

학생부종합(네오르네상스전형) 30

학생부종합(기회균형전형) 36

학생부종합(고른기회전형) 52

학생부위주전형 전형요소별 평가 안내 58

학생부종합전형 제출서류 안내 61

최종등록자 제출서류 63

논술우수자전형 64

실기우수자전형

한국화·회화·조소 70

한국무용·현대무용·발레 73

디자인·도예 76

PostModern음악 79

연극·뮤지컬 연기 82

체육 85

학교생활기록부 반영방법 102

KYUNG HEE UNIVERSITY

학생부교과 지역균형전형

"교과 이수가 충실하고 학교생활을 모범적으로 수행하여 학교장이 추천한 학생을 선발하고자 합니다."

1. 모집단위 및 모집인원

대학	모집단위	모집인원	계열	캠퍼스
문과대학	국어국문학과	7	인문	서울
	영어영문학과	4		
	응용영어통번역학과	4		
	사학과	6		
	철학과	4		
외국어대학	프랑스어학과	4		국제
	스페인어학과	4		
	러시아어학과	4		
	중국어학과	6		
	일본어학과	5		
	한국어학과	3		
	글로벌커뮤니케이션학부	7		
자율전공학부		12		서울
정경대학	정치외교학과	6		
	행정학과	12		
	사회학과	8		
	경제학과	13		
	무역학과	13		
	미디어학과	13		
국제대학	국제학과	13		국제
경영대학	경영학과	30		서울
	회계·세무학과	10		
	빅데이터응용학과	3		
호텔관광대학	Hospitality경영학과	16		
	조리&푸드디자인학과	4		
	관광·엔터테인먼트학부	9		
생활과학대학	아동가족학과	6		
	주거환경학과	4		
	의상학과	4		
이과대학	지리학과(인문)	5		
한의과대학	한의예과(인문)	3		
간호과학대학	간호학과(인문)	7		
생활과학대학	식품영양학과	4	자연	
이과대학	수학과	7		
	물리학과	4		
	화학과	11		
	생물학과	11		
	지리학과(자연)	4		
	정보디스플레이학과	7		

대학	모집단위		모집인원	계열	캠퍼스
공과대학	기계공학과		20	자연	국제
	산업경영공학과		8		
	원자력공학과		5		
	화학공학과		9		
	정보전자신소재공학과		8		
	사회기반시스템공학과		8		
	건축공학과		8		
	환경학및환경공학과		5		
	건축학과(5년제)[자연]		5		
전자정보대학	전자정보공학부	전자공학과	19		
		반도체공학과	4		
	생체의공학과		5		
소프트웨어융합대학	컴퓨터공학부	컴퓨터공학과	14		
		인공지능학과	5		
	소프트웨어융합학과		9		
응용과학대학	응용수학과		5		
	응용물리학과		5		
	응용화학과		7		
	우주과학과		6		
생명과학대학	유전생명공학과		8		
	식품생명공학과		5		
	한방생명공학과		3		
	식물·환경신소재공학과		3		
	스마트팜과학과		5		
의과대학	의예과		18		서울
한의과대학	한의예과(자연)		8		
치의과대학	치의예과		13		
약학대학	약학과		6		
	한약학과		5		
	약과학과		7		
간호과학대학	간호학과(자연)		7		
예술·디자인대학	산업디자인학과		2	예술	국제
	시각디자인학과		4		
	환경조경디자인학과		4		
	의류디자인학과		4		
	디지털콘텐츠학과		2		
	도예학과		4		
체육대학	체육학과		7	체육	
	스포츠의학과		5		
	골프산업학과		2		
	태권도학과		4		
합계			578	-	-

2. 지원 자격

- 국내 고등학교 **졸업예정자**로서 **3개 학기 이상의 교과 성적이 있는 학생**으로 아래 본교 인재상 ①~④ 중 하나에 부합하여 **학교장이 본교 지정 기간 내에 추천한 학생**이어야 합니다.

① 문화인재: 풍부한 독서와 교과 외 활동을 통한 입체적 사유능력, 토론 및 글쓰기 능력, 문화 · 예술적 소양을 고루 갖춘 학생

② 글로벌인재: 외국어 능력, 세계문제에 대한 관심과 활동 등을 기반으로 '지속가능하고 공평한 세계'를 만드는 데 기여하고자 하는 학생

③ 리더십인재: 전교학생(부)회장, 학급(부)회장, 동아리(부)회장 등 리더십 활동, 팀워크에 기반한 사회 현장 활동을 통해 '더 나은 사회(공동체)' 건설에 헌신하고자 하는 학생

④ 과학인재: 주제탐구, 과제연구, 탐험, 발명, 창업 등 창의적 도전정신과 과학적 사고력이 남다른 학생

※ 태권도학과 지원자는 태권도 2단(품) 이상의 단증 소지자여야 합니다.

※ 초·중등교육법 시행령 제76조의3에서 정하는 고등학교에 한해 지원자격 인정[영재학교, 각종학교(학력인정 평생교육시설, 대안학교 등), 방송통신고, 산업체부설고, 고등기술학교는 제외]

※ 본 전형은 학교장 추천을 받은 학생만 지원 가능한 전형임(※ 학교장 추천 입력 방법은 p.29 참고)

※ 추천 인원: 2023년 4월 1일 기준, 고등학교 3학년 재학 인원의 5% 이내(소수점 첫째자리에서 버림하여 계산)

※ 대학수학능력시험(수능) 최저학력기준: 있음

- 대학수학능력시험 최저학력기준 충족 조건

계열/모집단위	수능 최저학력 기준
인문[지리학과(인문), 간호학과(인문), 한의예과(인문) 제외]	국어, 수학(확률과 통계/미적분/기하), 영어, 사회/과학탐구(1과목) 중 2개 영역 등급의 합이 5 이내이고, 한국사 5등급 이내
지리학과(인문), 간호학과(인문)	국어, 수학(확률과 통계), 영어, 사회탐구(1과목) 중 2개 영역 등급의 합이 5 이내이고, 한국사 5등급 이내
한의예과(인문)	국어, 수학(확률과 통계), 영어, 사회탐구(1과목) 중 3개 영역 등급의 합이 4 이내이고, 한국사 5등급 이내
자연[의예과, 한의예과(자연), 치의예과, 약학과 제외]	국어, 수학(미적분/기하), 영어, 과학탐구(1과목) 중 2개 영역 등급의 합이 5 이내이고, 한국사 5등급 이내
의예과, 한의예과(자연), 치의예과, 약학과	국어, 수학(미적분/기하), 영어, 과학탐구(1과목) 중 3개 영역 등급의 합이 4 이내이고, 한국사 5등급 이내
예술·체육	국어, 영어 중 1개 영역 이상이 3등급 이내

※ 각 계열별 또는 모집단위별 최저학력기준은 2023년 11월에 실시되는 대학수학능력시험 성적으로 충족해야 함

※ 수학은 계열/모집단위별 지정 과목을 반영함

※ 탐구영역은 계열/모집단위 지정 탐구영역 중 상위 1개 과목을 반영함

※ 한국사는 본교 대학수학능력시험 최저학력기준 충족 조건과 상관없이 필수 응시해야 함

3. 전형 방법

- 수능 최저학력기준을 충족한 자 중에서 학교생활기록부 교과 및 비교과(출결·봉사) 성적(70%)과 교과종합평가 성적(30%)을 합산하여 총점 순으로 선발합니다.

사정 방법	구분	전형 요소별 반영 비율		
		학생부 교과 및 비교과(출결·봉사) 성적	교과종합평가 성적	계
일괄 합산	비율	70%	30%	100%
	배점	700점	300점	1,000점

※ 학교생활기록부 성적반영 방법은 〈학교생활기록부 반영방법〉(pp102~107), 〈교과종합평가〉 관련 안내는 〈학생부위주전형 전형요소별 평가 안내〉(p.59) 참고

4. 선발원칙 및 동점자 처리기준

- 수능 최저학력기준 미충족자는 입학전형 대상에서 제외합니다.
- 공통서류(학교생활기록부)를 미제출한 경우, 입학전형 대상에서 제외합니다.

① 학생부 교과 및 비교과(출결·봉사) 성적 총점 우위자
② 계열별 공통과목·일반선택과목 반영 교과 성적 우위자
③ 계열별 진로선택과목 반영 교과 성적 우위자
④ 계열별 공통과목·일반선택과목 반영 교과 이수단위 수 우위자
⑤ 계열별 진로선택과목 반영 교과 이수단위 수 우위자
⑥ 교과종합평가 평가요소별 성적 우위자 (진로역량〉학업역량)
⑦ 계열별 수능 최저학력기준 충족 반영영역(한국사 제외) 등급 합 우위자
⑧ 수능 영역별 등급 우위자
- 인문: 국어〉사회/과학탐구〉수학〉영어〉한국사
- 자연/의·약학: 수학〉과학탐구〉국어〉영어〉한국사
- 예술·체육: 국어〉영어〉한국사〉사회/과학탐구〉수학

* 탐구영역 상위 1개 반영
* 수능최저학력기준 충족 반영영역은 상위등급 순으로 반영
* 수능 영역별 등급이 없는 경우, 영역별 등급이 있는 지원자의 후순위로 반영

5. 전형일정

학교장 추천 입력	2023. 9. 15(금) 이후 입학처 홈페이지 안내	– 본교 학교장 추천 입력시스템(원서접수 사이트)에 입력
원서접수	2023. 9. 11(월)~13(수) 18:00	– 원서접수 사이트
서류 제출	2023. 9. 11(월)~15(금) 17:00	– www.khu.ac.kr(경희대학교 홈페이지) – iphak.khu.ac.kr(경희대학교 입학처 홈페이지) ※ 충원합격자 발표 일정은 p.23 참고
최종합격자 발표	2023. 12. 15(금) 18:00	

6. 제출 서류

가. 학교장 추천 입력: 2023. 9. 18(월) 09:00 ~ 23(금) 18:00까지 본교 학교장추천 입력시스템(원서접수 사이트)에 입력

구분	대상자	제출 서류
공통 서류	지원자 전체	– 학교장 추천 입력: 2023년 4월 1일 기준, 고등학교 3학년 재학 인원의 5% 이내(소수점 첫째자리에서 버림하여 계산) – 학교장 추천 방식: 학교장 추천 기간에 고교별 담당교사(1인)가 본교 학교장 추천 입력시스템(원서접수 사이트)을 통해 본교 학교장 추천전형 지원자(학생)에 대한 추천·비추천 여부를 추천 인원 내로 입력(체크 ☑) ※ 학교장 추천전형 지원자의 경우, 지원 시 재학중인 고등학교와 반드시 사전협의 후 원서접수 요망 ※ 학교장 추천 기간에 재학 고교에서 추천한 대상자만 본 전형에 지원 가능 ※ 별도 오프라인(우편 또는 방문) 서류제출 없음

나. 온라인 제출: 다음 대상자는 별도의 학생부를 우편(또는 방문) 제출할 필요 없음

- 2024년 2월 고등학교 졸업예정자 중, 학생부 온라인 제공 동의자

다. 오프라인(우편 또는 방문) 제출

- 아래 중 하나에 해당하는 지원자는 해당 서류를 사진이 인쇄된 입학원서 1부(원서접수 사이트에서 인쇄)와 함께 2023. 9. 15(금) 17:00까지 지원한 캠퍼스 입학처에 도착하도록 등기우편[2023. 9. 14(목) 등기 소인분까지 인정]으로 발송하거나 직접 방문(17:00 이전까지)하여 제출해야 합니다. 우편으로 서류제출 시 원서접수 사이트에서 "제출 서류 안내"를 참고하여 "우편봉투라벨"을 출력 후 봉투에 부착해야 합니다.
- **모든 서류는 원본 제출을 원칙으로 하며, 사본제출 시 반드시 원본대조필(출신고교 또는 본교 입학처에서 확인)을 받은 서류를 제출해야 합니다.**

구분	대상자	제출 서류
공통 서류	– 학교생활기록부 온라인 제공 비동의자	– 학교생활기록부 1부 ※ 교육기관, 공공기관, 무인민원발급기, 인터넷 발급 ※ 학교생활기록부 온라인 제공 동의자는 별도 우편·방문 제출 없음
	– 2024년 2월 국내 고등학교 조기졸업 예정자 또는 상급학교 조기입학 자격부여자	– 조기졸업예정자: 조기졸업예정증명서 또는 조기졸업예정자 명단 1부 – 상급학교 조기입학 자격부여자: 상급학교 조기입학 자격부여자 명단 1부 ※ 재학고교 발급, 고교에서 공문으로 명단 일괄 제출 가능
	– 개명했거나 주민등록번호가 변경된 지원자	– 주민등록표초본 1부 ※ 제출 서류 중 일부와 입학원서의 이름 또는 주민등록번호가 불일치하는 경우에 한해 제출
	– 국가보훈대상자 – 자립지원 대상 아동 – 기초생활수급자 – 차상위계층 – 한부모가족지원대상자	– 전형료 환불 관련 서류는 pp.114~115 참고

※ 태권도학과 지원자의 경우, 태권도 단증은 제출하지 않아도 됩니다(원서접수 시 지원자가 본인의 품 · 단 번호를 기재하면, 본교에서 국기원을 통해 조회함).

7. 유의 사항

- **원서접수 시, ① 기초생활수급자, ② 차상위계층, ③ 한부모가족지원대상자, ④ 자립지원 대상 아동을 증빙할 수 있는 서류(전형료 전액 환불 서류 중 ①~④ 해당자 제출서류와 동일)를 제출한 지원자에 한해, 학생맞춤형장학 심사대상자가 됩니다.**

학생부종합 네오르네상스전형

"경희의 인재상인 다양한 공동체 안에서 삶을 완성해 나가는 책임 있는 교양인 '문화인',
지구적 차원에서 타인과 함께 평화를 추구하는 세계시민 '세계인',
학문 간 경계를 가로지르며 융·복합 분야를 개척하는 전문인 '창조인'을 선발하고자 합니다."

1. 모집단위 및 모집인원

대학	모집단위	모집인원	계열	캠퍼스
문과대학	국어국문학과	20	인문	서울
	영어영문학과	11		
	응용영어통번역학과	12		
	사학과	14		
	철학과	10		
외국어대학	프랑스어학과	12		국제
	스페인어학과	12		
	러시아어학과	11		
	중국어학과	14		
	일본어학과	13		
	한국어학과	7		
	글로벌커뮤니케이션학부	15		
자율전공학부		18		서울
정경대학	정치외교학과	14		
	행정학과	14		
	사회학과	8		
	경제학과	20		
	무역학과	16		
	미디어학과	25		
국제대학	국제학과	46		국제
경영대학	경영학과	51		서울
	회계·세무학과	12		
	빅데이터응용학과	10		
호텔관광대학	Hospitality경영학과	35		
	조리&푸드디자인학과	15		
	관광·엔터테인먼트학부	21		
	글로벌Hospitality·관광학과	15		
생활과학대학	아동가족학과	6		
	주거환경학과	3		
	의상학과	10		
이과대학	지리학과(인문)	5		
한의과대학	한의예과(인문)	9		
간호과학대학	간호학과(인문)	9		
생활과학대학	식품영양학과	9	자연	
이과대학	수학과	8		
	물리학과	13		
	화학과	8		
	생물학과	13		
	지리학과(자연)	4		
	정보디스플레이학과	14		

대학	모집단위		모집인원	계열	캠퍼스
공과대학	기계공학과		25	자연	국제
	산업경영공학과		11		
	원자력공학과		9		
	화학공학과		14		
	정보전자신소재공학과		11		
	사회기반시스템공학과		11		
	건축공학과		11		
	환경학및환경공학과		9		
	건축학과(5년제)[자연]		8		
전자정보대학	전자정보공학부	전자공학과	24		
		반도체공학과	6		
	생체의공학과		9		
소프트웨어융합대학	컴퓨터공학부	컴퓨터공학과	21		
		인공지능학과	14		
	소프트웨어융합학과		16		
응용과학대학	응용수학과		7		
	응용물리학과		7		
	응용화학과		10		
	우주과학과		12		
생명과학대학	유전생명공학과		13		
	식품생명공학과		9		
	한방생명공학과		7		
	식물·환경신소재공학과		7		
	스마트팜과학과		15		
의과대학	의예과		33		서울
한의과대학	한의예과(자연)		22		
치과대학	치의예과		24		
약학대학	약학과		12		
	한약학과		9		
	약과학과		9		
간호과학대학	간호학과(자연)		9		
예술·디자인대학	산업디자인학과		3	예술	국제
	시각디자인학과		9		
	환경조경디자인학과		10		
	의류디자인학과		6		
	디지털콘텐츠학과		6		
	도예학과		11		
	연극영화학과	영화연출 및 제작	10		
		연극·뮤지컬 연출	4		
체육대학	체육학과		19	체육	
	스포츠의학과		11		
	골프산업학과		4		
	태권도학과		13		
합계			1,092	-	

2. 지원 자격

- 고등학교 졸업(예정)자 또는 법령에 따라 이와 같은 수준 이상의 학력이 있다고 인정되는 자로서, 본교의 인재상인 '문화인', '세계인', '창조인' 중 하나에 해당해야 합니다.

  ① 문화인: 문화·예술적 소양을 바탕으로 다양한 공동체 안에서 삶을 완성해 나가는 책임 있는 교양인으로 성장할 잠재력을 갖춘 자

  ② 세계인: 외국어 능력을 바탕으로 지구적 차원에서 타인과 함께 평화를 추구하는 세계시민으로 성장할 잠재력을 갖춘 자

  ③ 창조인: 수학과 과학에 대한 재능과 탐구력을 바탕으로 학문 간 경계를 가로지르며 융·복합 분야를 개척하는 전문인으로 성장할 잠재력을 갖춘 자

※ 조리&푸드디자인학과는 입학 후 전과(부)할 수 없습니다.

※ 태권도학과 지원자는 태권도 2단(품) 이상의 단증 소지자여야 합니다.

※ 대학수학능력시험(수능) 최저학력기준: 없음

3. 전형 방법

- 1단계는 서류평가 성적으로 모집인원의 3배수 내외를 선발합니다.
- 2단계는 1단계 성적(70%)과 면접평가 성적(30%)을 합산하여 총점 순으로 선발합니다.

사정 방법	단계	선발 비율	구분	전형 요소별 반영 비율		
				서류평가 성적	면접평가 성적	계
다단계	1단계	300% 내외	비율	100%	–	100%
			배점	700점	–	700점
	2단계	100%	비율	70%	30%	100%
			배점	700점	300점	1,000점

※ 서류평가 및 면접평가 안내는 〈학생부위주전형 전형요소별 평가 안내〉(pp.58~60) 참고

※ 면접평가 관련 자세한 사항은 추후 입학처 홈페이지에 공지 예정입니다.

4. 선발원칙 및 동점자 처리기준

- 공통서류[국외 고등학교 졸업(예정)자 학제 관련 서류 제외]를 기한 내에 미제출 및 미입력 하거나, 면접평가에 결시한 경우는 입학전형 대상에서 제외합니다.
- 제출서류의 허위사실 확인 시 입학 전·후를 막론하고 본교 위원회 심의를 거쳐 전형에서 제외하거나, 합격 또는 입학을 취소합니다.
- 학교생활기록부에 확인이 필요한 사항이 있을 경우, 확인을 위해 추가 서류 제출을 요구할 수 있습니다.

〈 동점자 처리기준 〉

1단계	1단계 동점자 전원 합격
2단계	① 서류평가 성적 총점 우위자 ② 서류평가 요소별 성적 우위자(진로역량 〉 학업역량 〉 공동체역량) ③ 면접평가 요소별 성적 우위자(인성 〉 전공적합성)

5. 전형일정 및 면접평가 상세일정

원서접수	2023. 9. 11(월)~13(수) 18:00	– 원서접수 사이트
서류 제출	2023. 9. 11(월)~15(금) 17:00	– www.khu.ac.kr(경희대학교 홈페이지) – iphak.khu.ac.kr(경희대학교 입학처 홈페이지) ※ 충원합격자 발표 일정은 p.23 참고
1단계 합격자 발표	2023. 11. 22(수) 18:00	
고사장 확인	2023. 11. 29(수) 18:00	
면접평가	2023. 12. 2(토)~3(일) ※ 아래 [면접평가 상세일정] 확인	
최종합격자 발표	2023. 12. 15(금) 18:00	

[면접평가 상세일정]

구분	2023. 12. 2(토)		2023. 12. 3(일)	
	서울캠퍼스	국제캠퍼스	서울캠퍼스	국제캠퍼스
09:00 ~ 13:00	〈인문계열〉 [문과대학] 국어국문학과, 영어영문학과, 응용영어통번역학과, 사학과, 철학과 [자율전공학부] [경영대학] 경영학과, 회계·세무학과, 빅데이터응용학과 [생활과학대학(식품영양학과 제외)] 아동가족학과, 주거환경학과, 의상학과 [간호과학대학] 간호학과(인문)	〈예술·체육계열〉 [예술·디자인대학] 산업디자인학과, 시각디자인학과, 환경조경디자인학과, 의류디자인학과, 디지털콘텐츠학과, 도예학과, 연극영화학과(영화연출 및 제작), 연극영화학과(연극·뮤지컬 연출) [체육대학] 체육학과, 스포츠의학과, 골프산업학과, 태권도학과	〈자연계열〉 [생활과학대학] 식품영양학과 [이과대학] 수학과, 물리학과, 화학과, 생물학과, 지리학과(자연), 정보디스플레이학과 [약학대학] 약학과, 한약학과, 약과학과 [간호과학대학] 간호학과(자연)	〈자연계열〉 [전자정보대학] 전자정보공학부 전자공학과, 전자정보공학부 반도체공학과, 생체의공학과 [소프트웨어융합대학] 컴퓨터공학부 컴퓨터공학과, 컴퓨터공학부 인공지능학과, 소프트웨어융합학과 [응용과학대학] 응용수학과, 응용물리학과, 응용화학과, 우주과학과
14:00 ~ 18:00	〈인문계열〉 [정경대학] 정치외교학과, 행정학과, 사회학과, 경제학과, 무역학과, 미디어학과 [호텔관광대학] Hospitality경영학과, 조리&푸드디자인학과, 관광·엔터테인먼트학부, 글로벌Hospitality·관광학과 [이과대학] 지리학과(인문)	〈인문계열〉 [외국어대학] 프랑스어학과, 스페인어학과, 러시아어학과, 중국어학과, 일본어학과, 한국어학과, 글로벌커뮤니케이션학부 [국제대학] 국제학과	〈의학계열〉 [의과대학] 의예과 [한의과대학] 한의예과(인문/자연) [치과대학] 치의예과	〈자연계열〉 [공과대학] 기계공학과, 산업경영공학과, 원자력공학과, 화학공학과, 정보전자신소재공학과, 사회기반시스템공학과, 건축공학과, 환경학및환경공학과, 건축학과(5년제)[자연] [생명과학대학] 유전생명공학과, 식품생명공학과, 한방생명공학과, 식물·환경신소재공학과, 스마트팜과학과

※ 모든 의학계열 학과[의예과, 한의예과(인문/자연), 치의예과]는 12. 3(일) 14:00~18:00에 면접을 실시하며, 타 모집단위와 동일하게 "출제문항 면접" 없이, "서류확인 면접"만 진행합니다.

6. 제출 서류

학생부, 검정고시 합격증명서, 검정고시 성적증명서, 국외고 성적증명서, 국외고 졸업증명서 또는 졸업장(diploma), 국외고 학제 서류, 학생부 대체서식 등을 제출하는 모든 지원자는 원본 1부는 지원한 캠퍼스로 오프라인(우편 또는 방문) 제출, 원본을 블라인드 처리한 서류 1부는 원서접수 사이트에 업로드 해야 함(※ 제출 서류 안내 pp.61~62 참고)

※ 블라인드 처리 서류(온라인 업로드) 1부와 원본 서류[오프라인(우편 또는 방문) 제출] 1부, 총 2가지 서류를 모두 제출해야 함

※ 학생부 온라인 동의자(국내고 출신자) 또는 대입전형자료 온라인 동의자(고등학교 졸업학력 검정고시 합격자)는 해당사항 없음

가. 온라인 제출: 다음 대상자는 별도의 학생부/검정고시 서류를 우편(또는 방문) 제출할 필요 없음

- 2016년 2월~2024년 2월 고등학교 졸업(예정)자 중, 학생부 온라인 제공 동의자
- 2015년~2023년(1회차) 고등학교 졸업학력 검정고시 합격자 중, 대입전형자료 온라인 제공 동의자

나. 오프라인(우편 또는 방문) 제출

- 아래 중 하나에 해당하는 지원자는 해당 서류를 사진이 인쇄된 입학원서 1부(원서접수 사이트에서 인쇄)와 함께 2023. 9. 15(금) 17:00까지 지원한 캠퍼스 입학처에 도착하도록 등기우편[2023. 9. 14(목) 등기 소인분까지 인정]으로 발송하거나 직접 방문(17:00 이전까지)하여 제출해야 합니다. 우편으로 서류제출 시 인터넷 원서접수 사이트에서 "제출 서류 안내"를 참고하여 "우편봉투라벨"을 출력 후 봉투에 부착해야 합니다.
- **모든 서류는 원본제출을 원칙으로 하며, 사본제출 시 반드시 원본대조필(출신고교 또는 본교 입학처에서 확인)을 받은 서류를 제출해야 합니다[단, 국외 고등학교 졸업(예정)자의 졸업증명서 및 성적증명서는 본교 입학처의 원본대조필만 인정함].**

1) 국내 고등학교 졸업(예정)자

구분	대상자	제출 서류
공통 서류	– 2016년 2월~2024년 2월 고등학교 졸업(예정)자 중, 학교생활기록부 온라인 제공 비동의자 – 2015년 2월 및 이전 고등학교 졸업자 – 학교생활기록부 온라인 제공 비대상교 졸업(예정)자	– 학교생활기록부 1부 ※ 교육기관, 공공기관, 무인민원발급기, 인터넷 발급 ※ 2016년 2월~2024년 2월 졸업예정자 중, 학교생활기록부 온라인 제공 동의자는 별도 우편·방문 제출 없음
	– 2024년 2월 국내 고등학교 조기졸업 예정자 또는 상급학교 조기입학 자격부여자	– 조기졸업예정자: 조기졸업예정증명서 또는 조기졸업예정자 명단 1부 – 상급학교 조기입학 자격부여자: 상급학교 조기입학 자격부여자 명단 1부 ※ 재학고교 발급, 고교에서 공문으로 명단 일괄 제출 가능
	– 국내 고등학교(영재학교가 아닌 고교) 졸업(예정)자 중, 국내 영재학교 재학 사실이 있는 자	– 국내 영재학교 학교생활기록부 1부 ※ 교육기관, 공공기관 발급
	– 국내 고등학교 졸업(예정)자 중, 국외 고등학교 재학[10-12학년(영국학제의 경우 11-13학년)만 인정] 사실이 있는 자 (※ p.34 "국외 고등학교 관련 서류 제출 유의사항" 참고)	– 국외 고등학교 성적증명서 1부 – 재학(졸업) 고등학교의 학제(교육과정, 학점체계) 등에 대한 정보 제공 서류 (A4 사이즈 단면 기준, 3페이지 이내) – 출입국사실증명서 1부 ※ 국외 고등학교 재학기간 동안의 출입국 내용 반드시 포함
선택 서류		– 〈학교생활기록부 대체서식〉 ※ 본교 입학처 홈페이지(iphak.khu.ac.kr)에 탑재된 서식파일 참조 ※ 원서접수 사이트에서 목록표 작성 후 출력물은 증빙서류와 함께 제출 ※ 〈학교생활기록부 대체서식〉에 기재된 유의 사항을 반드시 확인 후 작성

2) 국외 고등학교 졸업(예정)자

구분	대상자	제출 서류
공통 서류	– 국외 고등학교 졸업(예정)자 전체 ※ 하단 "국외 고등학교 관련 서류 제출 유의사항" 참고	– 고등학교 졸업(예정)증명서 또는 졸업장(Diploma) 1부 – 고등학교 성적증명서 1부 ※ (교육부 인가) 재외 한국학교 졸업(예정)자의 경우, 학교생활기록부 1부 제출 – 재학(졸업) 고등학교의 학제(교육과정, 학점체계) 등에 대한 정보 제공 서류 (A4 사이즈 단면 기준, 3페이지 이내) – 출입국사실증명서 1부 ※ 국외 고등학교 재학기간 동안의 출입국 내용 반드시 포함
	– 국외 고등학교 졸업(예정)자 중, 국내 고등학교 재학 사실이 있는 자	– 국내 고등학교 학교생활기록부 1부
선택 서류	– 국외 고등학교 졸업(예정)자 전체 ※ (교육부 인가) 재외 한국학교 졸업(예정)자 제외	– 〈학교생활기록부 대체서식〉 ※ 본교 입학처 홈페이지(iphak.khu.ac.kr)에 탑재된 서식파일 참조 ※ 원서접수 사이트에서 목록표 작성 후 출력물은 증빙서류와 함께 제출 ※ 〈학교생활기록부 대체서식〉에 기재된 유의 사항을 반드시 확인 후 작성

※ (국내 소재) 국내 학력인정 외국 교육기관 졸업(예정)자의 경우, 국외 고등학교 졸업(예정)자와 동일한 서류 제출(단, 출입국 사실증명서는 미제출)

※ 국외 고등학교 관련 서류 제출 유의사항

① 국외 고등학교 졸업(예정)자 중 최종등록자는 아포스티유/영사확인을 받은 졸업증명서 또는 졸업장(Diploma), 학교생활기록부 또는 성적 증명서를 2024. 2. 21(수)까지 지원한 캠퍼스 입학처로 제출해야 하며 미제출 시 입학이 취소됨
단, 아래의 경우에는 제출할 필요가 없음[※ 최종등록자 제출서류 안내(p.63) 참고]
– (교육부 인가) 재외 한국학교 졸업(예정)자
– 원서접수 당시 고교 졸업자로서 졸업증명서 또는 졸업장(Diploma), 학교생활기록부 또는 성적증명서에 아포스티유/영사확인을 받아 제출한 자

② 제출 서류 우측 상단에 제출 서류 종류(예: 고등학교 졸업증명서, 재학 고등학교 학제 관련 서류 등)를 표기하여 제출해야 함

③ 한국어나 영어 이외의 언어로 되어 있는 서류는 원본과 함께 공증 받은 번역본(한국어 또는 영어)을 제출해야 함

④ 제출 서류는 원본을 원칙으로 하되, 부득이한 경우 **지원한 캠퍼스 입학처에서 원본대조필을 받은 복사본을 제출할 수 있음**
(※ 본교 입학처에 원본대조를 위해 방문할 경우, 반드시 원본과 함께 이를 복사한 사본을 각각 소지해야 함)

⑤ 제출 서류상의 이름이 각각 다른 경우, 동일인임을 증명하는 동일인 증명서를 첨부해야 함

3) 고등학교 졸업과 동등 이상의 학력인정자(고등학교 졸업학력 검정고시 합격자 포함)

구분	대상자		제출 서류
공통 서류	고등학교 졸업학력 검정고시 합격자	– 2023년 2회차 고등학교 졸업학력 검정고시 합격자 – 2015년~2023년(1회차) 고등학교 졸업학력 검정고시 합격자 중, 대입전형자료 온라인 제공 비동의자 – 2014년 및 이전 고등학교 졸업학력 검정고시 합격자	– 검정고시 합격증명서 1부 – 검정고시 성적증명서 1부 ※ 교육기관, 공공기관, 무인민원발급기, 인터넷 발급 ※ 2015년 2월~2023년(1회차) 합격자 중, 대입전형자료 온라인 제공 동의자는 별도 우편·방문 제출 없음
	– 고등학교 졸업과 동등 이상의 학력인정자		– 고등학교 졸업과 동등 이상의 학력을 갖췄음을 증빙할 수 있는 서류 1부
선택 서류	– 고등학교 졸업학력 검정고시 합격자 – 고등학교 졸업과 동등 이상의 학력인정자		– 〈학교생활기록부 대체서식〉 ※ 본교 입학처 홈페이지(iphak.khu.ac.kr)에 탑재된 서식파일 참조 ※ 원서접수 사이트에서 목록표 작성 후 출력물은 증빙서류와 함께 제출 ※ 〈학교생활기록부 대체서식〉에 기재된 유의 사항을 반드시 확인 후 작성 ※ 국내·외 고등학교 일부 재학사실이 있는 경우, 학생부, 성적증명서 등 관련 서류는 〈학교생활기록부 대체서식〉(15매)에 포함하여 제출 가능

4) 개명했거나 주민등록번호가 변경된 지원자/전형료 환불 대상자

구분	대상자		제출 서류
공통 서류	– 개명했거나 주민등록번호가 변경된 지원자		– 주민등록표초본 1부 ※ 제출 서류 중 일부와 입학원서의 이름 또는 주민등록번호가 불일치하는 경우에 한해 제출
	– 국가보훈대상자 – 자립지원 대상 아동	– 기초생활수급자 – 차상위계층 – 한부모가족지원대상자	– 전형료 환불 관련 서류는 pp.114~115 참고

※ 태권도학과 지원자의 경우, 태권도 단증은 제출하지 않아도 됩니다(원서접수 시 지원자가 인의 품·단 번호를 기재하면, 본교에서 국기원을 통해 조회함).

7. 유의 사항

- 조리&푸드디자인학과는 입학 후 전과(부)할 수 없습니다.
- **원서접수 시, ① 기초생활수급자, ② 차상위계층, ③ 한부모가족지원대상자, ④ 자립지원 대상 아동을 증빙할 수 있는 서류(전형료 전액 환불 서류 중 ①~④ 해당자 제출서류와 동일)를 제출한 지원자에 한해, 학생맞춤형장학 심사대상자가 됩니다.**

학생부종합 기회균형전형

"어려운 환경에도 굴하지 않고 역경을 극복하거나 사회공헌의 의미를 이해하고
평소 모범적으로 실천해 온 학생을 선발하고자 합니다."

1. 모집단위 및 모집인원

대학	모집단위	기회균형전형				계열	캠퍼스
		국가보훈·농어촌·수급자·자립아동 등	장애인 등 대상자	특성화고 등을 졸업한 재직자			
		정원 내	정원 외	정원 내	정원 외		
문과대학	국어국문학과	2				인문	서울
	영어영문학과	2					
	응용영어통번역학과	2					
	사학과	2					
	철학과	2					
외국어대학	프랑스어학과	2					국제
	스페인어학과	2					
	러시아어학과	2					
	중국어학과	2					
	일본어학과	2					
	한국어학과	2					
	글로벌커뮤니케이션학부	2					
자율전공학부		3					서울
정경대학	정치외교학과	2					
	행정학과	3	2				
	사회학과	2	2				
	경제학과	3					
	무역학과	3					
	미디어학과	3					
	국제통상·금융투자학부			1	119		
국제대학	국제학과	3					국제
경영대학	경영학과	6	2				서울
	회계·세무학과	3	2				
호텔관광대학	Hospitality경영학과	2	2				
	조리&푸드디자인학과	2					
	관광·엔터테인먼트학부	2					
	문화관광산업학과			1	39		
	조리산업학과			1	32		
생활과학대학	아동가족학과	2					
	주거환경학과	2					
	의상학과	2					

대학	모집단위	기회균형전형				계열	캠퍼스
		국가보훈·농어촌·수급자·자립아동 등	장애인 등 대상자	특성화고 등을 졸업한 재직자			
		정원 내	정원 외	정원 내	정원 외		
이과대학	지리학과(인문)	2				인문	서울
간호과학대학	간호학과(인문)	2					
생활과학대학	식품영양학과	3				자연	
이과대학	수학과	3					
	물리학과	2					
	화학과	3					
	생물학과	3					
	지리학과(자연)	2					
	정보디스플레이학과	3					
공과대학	기계공학과	3					국제
	산업경영공학과	2					
	화학공학과	3					
	정보전자신소재공학과	2					
	사회기반시스템공학과	2					
	건축공학과	2					
	환경학및환경공학과	2					
	건축학과(5년제)[자연]	2					
전자정보대학	전자정보공학부 전자공학과	3					
	생체의공학과	2					
소프트웨어융합대학	컴퓨터공학부 컴퓨터공학과	2					
	소프트웨어융합학과	2					
응용과학대학	응용수학과	2					
	응용화학과	2					
생명과학대학	유전생명공학과	2					
	식품생명공학과	2					
약학대학	한약학과	2					서울
	약과학과	3					
간호과학대학	간호학과(자연)	2					
예술·디자인대학	산업디자인학과	2	1			예술	국제
	시각디자인학과	2	1				
	환경조경디자인학과	2	1				
	의류디자인학과	2	1				
	디지털콘텐츠학과	2	1				
	도예학과	2					
체육대학	체육학과	2				체육	
	스포츠의학과	2					
	태권도학과	2					
합계		150	15	3	190	-	

2. 지원 자격

- 원서접수 마감일 현재 다음 각 호 중 하나에 해당해야 합니다.

※ 조리&푸드디자인학과와 국제통상·금융투자학부, 문화관광산업학과, 조리산업학과는 입학 후 전과(부)할 수 없습니다.
※ 태권도학과 지원자는 태권도 2단(품) 이상의 단증 소지자여야 합니다.

가. 국가보훈·농어촌·수급자·자립아동 등

1) 국가보훈대상자

- 고등학교 졸업(예정)자 또는 법령에 따라 이와 같은 수준 이상의 학력이 있다고 인정되는 자로서, 국가보훈기본법 제3조 제2호의 국가보훈대상자로 국가보훈관계 법령에 따른 교육지원 대상자에 해당해야 합니다.

※ 국가보훈관계 교육지원 대상자 근거 법령

– 독립유공자 예우에 관한 법률 제15조
– 국가유공자 등 예우 및 지원에 관한 법률 제22조[※ 국가유공자 중, 참전유공자는 교육지원 대상이 아님]
– 5·18민주유공자 예우에 관한 법률 제12조
– 고엽제후유의증 등 환자지원 및 단체설립에 관한 법률 제7조의5
– 특수임무유공자 예우 및 단체설립에 관한 법률 제11조
– 보훈보상대상자 지원에 관한 법률 제25조 등

2) 농어촌학생(서해5도 포함)

- 국내 고등학교 졸업(예정)자로서 아래의 〈유형1〉과 〈유형2〉 중 하나에 해당해야 합니다.

※ 단, 농·어촌지역(읍 또는 면) 또는 도서·벽지 소재 특수목적고 중 과학고등학교, 외국어고등학교, 국제고등학교, 예술고등학교, 체육고등학교와 자율형사립고등학교 졸업(예정)자는 지원대상에서 제외합니다.
※ 입학부터 졸업까지 해당 조건을 충족시켜야 하며, 2개 이상의 학교에서 재학한 경우 재학 고교 모두가 반드시 고교 유형 조건을 충족시켜야 합니다.
※ 고교 유형이 재학 중에 변경된 경우, 입학 또는 전입 당시의 고교 유형을 기준으로 합니다.
※ 지원 자격은 연속된 연수만을 인정합니다[(초)중·고등학교 입학부터 학기를 중단하지 않고 이수하고 졸업한 경우만 인정].

구분	지원 자격
유형 1	– 아래 ①~②항 모두를 충족해야 합니다. ① 농·어촌지역(읍 또는 면) 또는 도서·벽지에 소재하는 국내 중학교 입학부터 고등학교 졸업까지 재학한 자 ② 국내 중학교 입학부터 고등학교 졸업까지 본인 및 부모 모두가 농·어촌지역(읍 또는 면) 또는 도서·벽지에서 거주한 자
유형 2	– 아래 ①~②항 모두를 충족해야 합니다. ① 농·어촌지역(읍 또는 면) 또는 도서·벽지에 소재하는 국내 초등학교 입학부터 고등학교 졸업까지 재학한 자 ② 국내 초등학교 입학부터 고등학교 졸업까지 본인이 농·어촌지역(읍 또는 면) 또는 도서·벽지에서 거주한 자

※ 농·어촌 지역(읍 또는 면)의 의미: 군 지역과 시 지역 중 읍·면 지역을 의미합니다.
※ 도서·벽지의 의미: 도서·벽지 교육진흥법 시행규칙 제2조에 해당하는 지역을 의미합니다.
※ 재학 기간 중, 행정구역이 읍 또는 면에서 동으로 변경된 경우의 처리: 고등학교(중학교, 초등학교) 재학 중 행정구역 개편 등으로 주소지/재학 학교 소재지가 읍 또는 면에서 동으로 변경된 경우, 해당 학교에 재학하는 기간 동안에만 지원자격 인정(해당 주소지에 계속 거주하면서 전학 또는 상급학교로 진학하는 경우에는 지원자격 불인정)
※ 본인 및 부모 모두가 농·어촌지역 또는 도서·벽지에서 거주함의 의미: 국내 중학교 입학부터 고등학교 졸업까지 지원자 및 부모 모두가 농·어촌지역 또는 도서·벽지에서 거주함을 의미합니다. 단, 부모가 이혼한 경우, 이혼 시점부터 졸업까지 부모 중 1인(지원자, 부, 모 모두가 거주지가 다른 경우, 친권자 기준)과 농·어촌지역 또는 도서·벽지에서 거주한 경우도 인정합니다.
※ 2개 이상의 학교에서 재학한 경우 해당 학교 모두가 반드시 읍·면 또는 도서·벽지에 소재해야 하되, 동일한 지역이 아니어도 무방합니다.
※ 〈대학입학전형 기본사항〉에 의거, 거주지에서 직장소재지까지 부/모의 출퇴근 가능 여부를 파악하며, 이는 서류평가에 반영될 수 있습니다.

3) 기초생활수급자·차상위계층·한부모가족지원대상자

- 고등학교 졸업(예정)자 또는 법령에 따라 이와 같은 수준 이상의 학력이 있다고 인정되는 자로서, 원서접수 마감일 현재 아래 ①~② 중 하나에 해당해야 합니다.

  ① 국민기초생활보장법 제2조 제1호(수급권자), 제2호(수급자), 제10호(차상위계층)에 의한 대상자

  ② 한부모가족지원법 제5조 또는 제5조의2에 따른 지원대상자

4) 자립지원 대상 아동

- 고등학교 졸업(예정)자 또는 법령에 따라 이와 같은 수준 이상의 학력이 있다고 인정되는 자로서, 「아동복지법 시행령」 제38조 제2항의 자립지원 대상 아동으로 아래 ①~③ 중 하나에 해당해야 합니다.

  ① 가정위탁보호 중인 아동

  ② 아동복지시설에서 보호 중인 아동

  ③ 아동복지법 제16조에 따라 보호조치가 종료되거나 해당 시설에서 퇴소한 지 5년이 지나지 아니한 아동

나. 장애인 등 대상자

- 고등학교 졸업(예정)자 또는 법령에 따라 이와 같은 수준 이상의 학력이 있다고 인정되는 자로서, 아래 ①~② 중 하나에 해당해야 합니다.

  ① 장애인복지법 제32조에 의하여 장애인등록을 필한 장애인

  ② 국가유공자 등 예우 및 지원에 관한 법률 제4조 등에 의한 상이등급자(국가보훈처 등록)

> ※ 본 전형은 지원자 본인이 장애인이거나 상이등급자인 경우 지원 가능한 전형으로, 부모님이 장애인이거나 상이등급자인 경우는 지원 자격에 해당하지 않음

다. 특성화고 등을 졸업한 재직자

- 고등교육법 시행령 제29조제2항제14호'다목' 중 하나에 해당하는 사람으로서 산업체 근무 경력이 3년 이상인 재직자여야 합니다.

  가. 「초·중등교육법 시행령」 제76조의3제1호에 따른 일반고등학교에 재학하는 동안 시·도 교육감이 「직업교육훈련 촉진법」에 따른 직업교육훈련기관 중 직업교육훈련위탁기관으로 선정한 기관에서 1년 이상의 직업교육훈련과정을 이수하고 해당 일반고등학교를 졸업한 사람

  나. 「초·중등교육법 시행령」 제90조제1항제10호에 따른 산업수요 맞춤형 고등학교를 졸업한 사람

  다. 특성화고등학교 등을 졸업한 사람

  라. 「평생교육법」 제31조제2항에 따른 학력인정 평생교육시설 중 특성화고등학교 등에서 제공하는 것과 같은 교육과정을 운영하는 평생교육시설에서 해당 교육과정을 이수한 사람

※ 재직 기간

– 입학일(2024. 3. 1) 기준으로 재직 중이며, 총 재직 기간(제출서류로 확인 가능한 기간)이 3년 이상 되어야 합니다.
  ※ 3년 이상이라 함은 1년을 365일로 하여, 재직기간이 1,095일(365일×3년) 이상인 경우를 의미
  ※ 단, 일용근로 고용·산재보험 가입기간은 재직기간에 포함되지 않으며, 상용근로 고용·산재보험 가입기간만 재직기간으로 인정
– 2개 이상 산업체에 재직한 경우, 재직기간을 합산하여 3년 이상 되어야 합니다.
– 병역특례기간 동안의 산업체 경력, 의무 복무 등의 군경력은 4대보험 가입기간과 무관하게 재직기간으로 인정합니다.

※ 산업체의 범위

– 산재·고용보험 상용근로자를 고용하는 사업체 및 단체(자영업자 포함)
– 국가·지방자치단체 및 공공단체, 사립학교, 별정 우체국 등 공무원 연금, 군인연금, 사립학교 교직원 연금, 별정 우체국직원 연금 가입 대상 기관

※ 특성화고 등을 졸업한 재직자 유의사항

– 특성화고 등을 졸업한 재직자 선발 모집단위는 산업체 재직자의 수학 편의를 위해서 평일 야간 및 주말반(일부 온라인 강의 포함)으로 운영합니다.
– 병역법상 의무복무 기간에는 반드시 군휴학을 신청해야 합니다.

※ 대학수학능력시험(수능) 최저학력기준: 없음

3. 전형 방법

- 서류평가 성적(70%)과 학생부 교과 성적(30%)을 합산하여 총점 순으로 선발합니다.

사정 방법	구분	전형 요소별 반영 비율		
		서류평가 성적	학생부 교과 성적	계
일괄 합산	비율	70%	30%	100%
	배점	700점	300점	1,000점

※ 학교생활기록부 성적반영 방법은 〈학교생활기록부 반영방법〉(pp.102~107), 서류평가 안내는 〈학생부위주전형 전형요소별 평가 안내〉(pp.58~60) 참고

4. 선발원칙 및 동점자 처리기준

- 공통서류[국외 고등학교 졸업(예정)자 학제 관련 서류 제외]를 기한 내에 미제출한 경우는 입학전형 대상에서 제외합니다.
- 제출서류의 허위사실 확인 시 입학 전·후를 막론하고 본교 위원회 심의를 거쳐 전형에서 제외하거나, 합격 또는 입학을 취소합니다.
- 학교생활기록부에 확인이 필요한 사항이 있는 경우, 확인을 위해 추가서류 제출을 요구할 수 있습니다.

〈 동점자 처리기준 〉

① 서류평가 성적 총점 우위자
② 서류평가 요소별 성적 우위자(진로역량 〉 학업역량 〉 공동체역량)

5. 전형일정

원서접수	2023. 9. 11(월)~13(수) 18:00	– 원서접수 사이트
서류 제출	2023. 9. 11(월)~15(금) 17:00	– www.khu.ac.kr(경희대학교 홈페이지) – iphak.khu.ac.kr(경희대학교 입학처 홈페이지) ※ 충원합격자 발표 일정은 p.23 참고
최종합격자 발표	2023. 11. 22(수) 18:00	

6. 제출 서류

학생부, 검정고시 합격증명서, 검정고시 성적증명서, 국외고 성적증명서, 국외고 졸업증명서 또는 졸업장(diploma), 국외고 학제 서류, 학생부 대체서식 등을 제출하는 모든 지원자는 원본 1부는 지원한 캠퍼스로 오프라인(우편 또는 방문) 제출, 원본을 블라인드 처리한 서류 1부는 원서접수 사이트에 업로드 해야 함(※ 제출 서류 안내 pp.61~62 참고)

※ 블라인드 처리 서류(온라인 업로드) 1부와 원본 서류[오프라인(우편 또는 방문) 제출] 1부, 총 2가지 서류를 모두 제출해야 함

※ 학생부 온라인 동의자(국내고 출신자) 또는 대입전형자료 온라인 동의자(고등학교 졸업학력 검정고시 합격자)는 해당사항 없음

가. 온라인 제출: 다음 대상자는 별도의 학생부/검정고시 서류를 우편(또는 방문) 제출할 필요 없음

- 2016년 2월~2024년 2월 고등학교 졸업(예정)자 중, 학생부 온라인 제공 동의자
- 2015년~2023년(1회차) 고등학교 졸업학력 검정고시 합격자 중, 대입전형자료 온라인 제공 동의자

나. 오프라인(우편 또는 방문) 제출

- 아래 중 하나에 해당하는 지원자는 해당 서류를 사진이 인쇄된 입학원서 1부(원서접수 사이트에서 인쇄)와 함께 2023. 9. 15(금) 17:00까지 지원한 캠퍼스 입학처에 도착하도록 등기우편[2023. 9. 14(목) 등기 소인분까지 인정]으로 발송하거나 직접 방문(17:00 이전까지)하여 제출해야 합니다. 우편으로 서류제출 시 원서접수 사이트에서 "제출 서류 안내"를 참고하여 "우편봉투라벨"을 출력 후 봉투에 부착해야 합니다.
- **모든 서류는 원본제출을 원칙으로 하며, 사본제출 시 반드시 원본대조필(출신고교 또는 본교 입학처에서 확인)을 받은 서류를 제출해야 합니다[단, 국외 고등학교 졸업(예정)자의 졸업증명서 및 성적증명서는 본교 입학처의 원본대조필만 인정함].**

가) 국내 고등학교 졸업(예정)자

구분	대상자	제출 서류
공통 서류	– 2016년 2월~2024년 2월 고등학교 졸업(예정)자 중, 학교생활기록부 온라인 제공 비동의자 – 2015년 2월 및 이전 고등학교 졸업자 – 학교생활기록부 온라인 제공 비대상교 졸업(예정)자	– 고등학교 학교생활기록부 1부 ※ 교육기관, 공공기관, 무인민원발급기, 인터넷 발급 ※ 2016년 2월~2024년 2월 졸업예정자 중, 학교생활기록부 온라인 제공 동의자는 별도 우편·방문 제출 없음
	– 2024년 2월 국내 고등학교 조기졸업 예정자 또는 상급학교 조기입학 자격부여자	– 조기졸업예정자: 조기졸업예정증명서 또는 조기졸업예정자 명단 1부 – 상급학교 조기입학 자격부여자: 상급학교 조기입학 자격부여자 명단 1부 ※ 재학고교 발급, 고교에서 공문으로 명단 일괄 제출 가능
	– 국내 고등학교(영재학교가 아닌 고교) 졸업(예정)자 중, 국내 영재학교 재학 사실이 있는 자	– 국내 영재학교 학교생활기록부 1부 ※ 교육기관, 공공기관 발급
	– 국내 고등학교 졸업(예정)자 중, 국외 고등학교 재학 [10-12학년(영국학제의 경우 11-13학년)만 인정] 사실이 있는 자 ※ p.42 "국외 고등학교 관련 서류 제출 유의 사항" 참고	– 국외 고등학교 성적증명서 1부 – 재학(졸업) 고등학교의 학제(교육과정, 학점체계) 등에 대한 정보 제공 서류 (A4 사이즈 단면 기준, 3페이지 이내) – 출입국사실증명서 1부 ※ 국외 고등학교 재학기간 동안의 출입국 내용 반드시 포함
선택 서류		〈학교생활기록부 대체서식〉 ※ 본교 입학처 홈페이지(iphak.khu.ac.kr)에 탑재된 서식파일 참조 ※ 원서접수 사이트에서 목록표 작성 후 출력물은 증빙서류와 함께 제출 ※ 〈학교생활기록부 대체서식〉에 기재된 유의 사항을 반드시 확인 후 작성

나) 국외 고등학교 졸업(예정)자

구분	대상자	제출 서류
공통 서류	– 국외 고등학교 졸업(예정)자 전체 (※ 하단 "국외 고등학교 관련 서류 제출 유의 사항" 참고)	– 고등학교 졸업(예정)증명서 또는 졸업장(Diploma) 1부 – 고등학교 성적증명서 1부 ※ (교육부 인가) 재외 한국학교 졸업(예정)자의 경우, 학교생활기록부 1부 제출 – 재학(졸업) 고등학교의 학제(교육과정, 학점체계) 등에 대한 정보 제공 서류 (A4 사이즈 단면 기준, 3페이지 이내) – 출입국사실증명서 1부 ※ 국외 고등학교 재학기간 동안의 출입국 내용 반드시 포함
	– 국외 고등학교 졸업(예정)자 중, 국내 고등학교 재학 사실이 있는 자	– 국내 고등학교 학교생활기록부 1부
선택 서류	– 국외 고등학교 졸업(예정)자 전체 ※ (교육부 인가) 재외 한국학교 졸업(예정)자 제외	〈학교생활기록부 대체서식〉 ※ 본교 입학처 홈페이지(iphak.khu.ac.kr)에 탑재된 서식파일 참조 ※ 원서접수 사이트에서 목록표 작성 후 출력물은 증빙서류와 함께 제출 ※ 〈학교생활기록부 대체서식〉에 기재된 유의 사항을 반드시 확인 후 작성

※ (국내 소재) 국내 학력인정 외국 교육기관 졸업(예정)자의 경우, 국외 고등학교 졸업(예정)자와 동일한 서류 제출(단, 출입국 사실증명서는 미제출)

※ 국외 고등학교 관련 서류 제출 유의 사항

① 국외 고등학교 졸업(예정)자 중 최종등록자는 아포스티유/영사확인을 받은 졸업증명서 또는 졸업장(Diploma), 학교생활기록부 또는 성적 증명서를 2024. 2. 21(수)까지 지원한 캠퍼스 입학처로 제출해야 하며 미제출 시 입학이 취소됨
단, 아래의 경우에는 제출할 필요가 없음[※ 최종등록자 제출서류 안내(p.63) 참고]
– (교육부 인가) 재외 한국학교 졸업(예정)자
– 원서접수 당시 고교 졸업자로서 졸업증명서 또는 졸업장(Diploma), 학교생활기록부 또는 성적증명서에 아포스티유/영사확인을 받아 제출한 자

② 제출 서류 우측 상단에 제출 서류 종류(예: 고등학교 졸업증명서, 재학 고등학교 학제 관련 서류 등)를 표기하여 제출해야 함

③ 한국어나 영어 이외의 언어로 되어 있는 서류는 원본과 함께 공증 받은 번역본(한국어 또는 영어)을 제출해야 함

④ 제출 서류는 원본을 원칙으로 하되, 부득이한 경우 **지원한 캠퍼스 입학처에서 원본대조필을 받은 복사본을 제출할 수 있음**
(※ 본교 입학처에 원본대조를 위해 방문할 경우, 반드시 원본과 함께 이를 복사한 사본을 각각 소지해야 함)

⑤ 제출 서류상의 이름이 각각 다른 경우, 동일인임을 증명하는 동일인 증명서를 첨부해야 함

다) 고등학교 졸업과 동등 이상의 학력인정자(고등학교 졸업학력 검정고시 합격자 포함)

구분	대상자		제출 서류
공통 서류	고등학교 졸업학력 검정고시 합격자	– 2023년 2회차 고등학교 졸업학력 검정고시 합격자 – 2015년~2023년(1회차) 고등학교 졸업학력 검정고시 합격자 중, 대입전형자료 온라인 제공 비동의자 – 2014년 및 이전 고등학교 졸업학력 검정고시 합격자	– 검정고시 합격증명서 1부 – 검정고시 성적증명서 1부 ※ 교육기관, 공공기관, 무인민원발급기, 인터넷 발급 ※ 2015년~2023년(1회차) 합격자 중, 대입전형자료 온라인 제공 동의자는 별도 우편·방문 제출 없음
	– 고등학교 졸업과 동등 이상의 학력인정자		– 고등학교 졸업과 동등 이상의 학력을 갖췄음을 증빙할 수 있는 서류 1부
선택 서류	– 고등학교 졸업학력 검정고시 합격자 – 고등학교 졸업과 동등 이상의 학력인정자		〈학교생활기록부 대체서식〉 ※ 원서접수 사이트에서 목록표 작성 후 출력물은 증빙서류와 함께 제출 ※ 〈학교생활기록부 대체서식〉에 기재된 유의 사항을 반드시 확인 후 작성 ※ 국내·외 고등학교 일부 재학사실이 있는 경우, 학생부, 성적증명서 등 관련 서류는 〈학교생활기록부 대체서식〉(15매)에 포함하여 제출 가능 ※ 본교 입학처 홈페이지(iphak.khu.ac.kr)에 탑재된 서식파일 참조

라) 개명했거나 주민등록번호가 변경된 지원자/전형료 환불 대상자

구분	대상자	제출 서류
공통 서류	– 개명했거나 주민등록번호가 변경된 지원자	– 주민등록표초본 1부 ※ 제출 서류 중 일부와 입학원서의 이름 또는 주민등록번호가 불일치하는 경우에 한해 제출
	– 국가보훈대상자 – 자립지원 대상 아동 – 기초생활수급자 – 차상위계층 – 한부모가족지원대상자	– 전형료 환불 관련 서류는 pp.114~115 참고

※ 태권도학과 지원자의 경우, 태권도 단증은 제출하지 않아도 됩니다(원서접수 시 지원자가 본인의 품 · 단 번호를 기재하면, 본교에서 국기원을 통해 조회함).

다. 지원자격 증빙서류(※ 해당서류 반드시 우편 또는 방문 제출)

- **지원 자격 증빙서류는 모든 지원자들이 공통으로 제출해야 하는 서류입니다.** 본인의 지원자격에 해당하는 서류를 사진이 인쇄된 입학원서 1부(원서접수 사이트에서 인쇄)와 함께 2023. 9. 15(금) 17:00까지 지원한 캠퍼스 입학처에 도착하도록 등기우편[2023. 9. 14(목) 등기 소인분까지 인정]으로 발송하거나 직접 방문(17:00 이전까지)하여 제출해야 합니다. 우편으로 서류제출 시 원서접수 사이트에서 "제출 서류 안내"를 참고하여 "우편봉투라벨"을 출력 후 봉투에 부착해야 합니다.
- "나. 항목" 중 오프라인으로 제출할 서류가 있는 경우, 지원 자격 증빙서류와 함께 서류를 제출해야 합니다.
- 모든 서류는 원본 제출을 원칙으로 하며, 사본 제출 시 반드시 원본대조필(출신고교 또는 본교 입학처에서 확인)을 받은 서류를 제출해야 합니다.
- 지원 자격 총족 여부를 명확하게 확인하기 위해 지원 자격 심사 과정에서 추가 서류 제출을 요청할 수 있습니다.
- 모든 증명서는 2023. 9. 4(월) 이후에 발급된 것만 인정합니다.

1) 국가보훈·농어촌·수급자·자립아동 등

① 국가보훈대상자

구분	제출 서류	비고
공통 서류	– 가족관계증명서 1부	– 지원자 기준으로 발급 (단, 독립유공자 손자녀 중 친손의 경우 부 기준, 외손의 경우 모 기준) – 주민센터 또는 전자가족관계등록시스템(https://efamily.scourt.go.kr) 인터넷 발급
	– 대학입학특별전형대상자 증명서 1부	– 서류의 원본 확인을 위하여 가급적 인터넷(정부24, www.gov.kr) 또는 무인민원발급기에서 발급[불가피한 경우 각 지방보훈(지)청 등에서 발급 가능]

② 농·어촌학생

〈유형1〉 지원자[농·어촌 또는 도서벽지에 소재한 중학교 입학부터 고등학교 졸업까지 6년 재학] 제출 서류

① 지원자의 재학사실 및 지원자와 부모의 농·어촌 거주확인을 위한 기본 서류

구분	제출 서류	비고
공통서류	– 농·어촌학생 학교장 확인서 1부	– 원서접수 사이트에서 원서작성 후 출력하여 반드시 학교장 직인을 받아 제출 ※ 서식은 본교 입학처 홈페이지 서식파일 참조
	– 중학교 학교생활기록부 1부	– 교육기관, 공공기관, 무인민원발급기, 인터넷 발급 ※ 전 학년 출결 상황 및 학적사항을 확인할 수 있는 페이지와 원본 직인을 확인할 수 있는 페이지 제출
	– 가족관계증명서 1부	– 지원자 기준으로 발급 – 주민센터 또는 전자가족관계등록시스템(https://efamily.scourt.go.kr) 인터넷 발급
	– 부·모·지원자의 주민등록표초본 각 1부	– 부·모·지원자 각 1부(총 3부) – 인터넷(정부24, www.gov.kr) 발급 **※ 부·모·지원자의 지원자격 기간 내 모든 거주지 변동사항이 기재되어 있어야 함**

구분		제출 서류	비고
해당자 공통서류	부모가 이혼한 경우	– 부·모의 혼인관계증명서 1부	– 지원자와 함께 생활하고 있는 부 또는 모 기준 ※ 친부·친모의 이혼일이 기재되어 있어야 함
		– 지원자의 기본증명서 1부	– 지원자, 부, 모 모두의 거주지가 다를 경우 제출 ※ 친권자가 기재되어 있어야 함
	부모가 사망한 경우	– 사망한 부 또는 모의 기본증명서 또는 제적등본 1부	– 2007년 이전 사망한 경우 제적등본, 2008년 이후 사망한 경우 기본증명서 제출 – 주민센터 또는 전자가족관계등록시스템(https://efamily.scourt.go.kr) 인터넷 발급

② 지원자 부모의 농·어촌 거주확인을 위한 직장관련 서류

※ 〈대학입학전형 기본사항〉에 의거하여 거주지에서 직장소재지까지 부·모의 출퇴근 가능 여부를 파악하며, 이는 서류평가에 반영될 수 있습니다.

※ 졸업연도에 따라 증빙자료 기간이 다르므로, 본인의 중학교 및 고등학교 재학기간에 해당하는 서류를 제출하기 바랍니다.

〈예시〉

졸업 연도	2024년 2월 졸업예정자	2023년 2월 졸업자	2022년 2월 졸업자
지원자격 기간	2018. 3.~2023. 8.	2017. 3.~2023. 2.	2016. 3.~2022. 2.

구분		제출 서류	비고
공통 서류		– 건강보험자격득실확인서 1부	– 지원자격 기간에 해당하는 부·모 서류 각 1부 – 정부24(http://www.gov.kr) 발급 (※ 발급방법 p.46 참고) ※ 〈건강보험자격득실확인서〉 상에 직장가입자로 1회 이상 기재된 경우, 직장 주소 확인을 위해, 아래 추가 서류 제출
해당자 공통서류 (※ 해당자만 제출) ※ 위의 건강보험 자격득실 확인서에 직장가입자로 1회 이상 기재된 경우, 직장주소 확인을 위한 추가 제출 서류	일반 직장 가입자	– 산재(고용)보험 개별 사업장 자격내역확인서(근로자용) 1부	– 해당하는 부·모 각 1부 – 인터넷 발급 또는 고용노동청 각 지역센터 ※ 인터넷 발급: http://total.kcomwel.or.kr(고용산재보험 토탈서비스) 로그인 후 [개인] 〉 [고용·산재보험 자격 이력 내역서] 하단의 '고용/산재보험 자격이력내역서(개별사업장) 각각 출력(※ 발급방법 p.47 참고) **※ 지원자격 기간 내에 해당 되는 모든 근무회사 각 1부 제출** **※ '산재(고용)보험 자격이력내역서(근로자용)'과 다른 서류임에 유의** **※ 사업장 주소가 명시되어 있어야 함** ※ 자격내역확인서 상, 실제 근무한 지역 주소가 기재되어 있지 않고 본사 등 대표주소가 기재된 경우, 실제 근무한 주소를 증빙할 수 있는 서류(재직증명서 등)를 함께 제출해야 함
	공무원, 교직원	– 경력(재직)증명서 1부	– 해당하는 부·모 각 1부 ※ 지원자의 지원자격 기간 내에 해당되는 모든 경력증명서 제출 ※ 반드시 근무지 주소 및 재직기간이 명시되어 있어야 함
	자영 업자	– 사업자등록증명(원) 원본 1부	– 현재 사업장을 운영하는 경우 제출 ※ 사업장 주소 및 사업기간이 명시되어 있어야 함 ※ 인터넷 발급(※ 발급방법 p.48 참고)
		– 폐업사실증명(원) 원본 1부	– 사업장을 운영하다가 현재는 폐업한 경우 제출 ※ 사업장 주소, 개업일, 폐업일이 명시되어 있어야 함 ※ 인터넷 발급(※ 발급방법 p.48 참고)
	기타	※ 건강보험자격득실확인서에 "지역가입자", "직장피부양자", "지역세대원"으로만 기재된 경우, 추가 제출서류 없음	

〈유형2〉 **지원자**[농·어촌 또는 도서벽지에 소재한 초등학교 입학부터 고등학교 졸업까지 12년 재학] 제출 서류

구분	제출 서류	비고
공통 서류	– 농·어촌학생 학교장 확인서 1부	– 원서접수 사이트에서 원서작성 후 출력하여 반드시 학교장 직인을 받아 제출
	– 초등학교 학교생활기록부 1부 – 중학교 학교생활기록부 1부(각 1부)	– 교육기관, 공공기관, 무인민원발급기, 인터넷 발급 **※ 각 학교생활기록부는 모두 전 학년 출결 상황 및 학적사항을 확인할 수 있는 페이지와 원본 직인을 확인할 수 있는 페이지 제출**
	– 지원자의 주민등록표초본 1부	– 지원자의 주민등록표초본 각 1부 – 인터넷(정부24, http://www.gov.kr) 발급 **※ 지원자의 지원 자격 기간 내 모든 거주지 변동사항이 기재되어 있어야 함**

※ 농·어촌학생전형 최종 등록자 추가 제출 서류[〈유형1〉, 〈유형2〉 해당자 중 2024년 졸업예정자에 한함]

- 농·어촌학생 〈유형1〉과 〈유형2〉 최종 등록자 중 2024년 고교 졸업예정자는 고등학교 졸업 시까지 농·어촌 지역에 거주해야 하고, 이를 입증하기 위한 서류를 추가로 제출해야 합니다. 해당 서류 미제출 시 입학이 취소됩니다.
- 증명서 발급 기준일: 2024. 2. 16(금) 이후
- 제출 방법: 2024. 2. 21(수)까지 지원한 캠퍼스 입학처로 우편[2024. 2. 20(화) 등기소인분까지 유효] 또는 방문(17:00 이전) 제출
- 제출 서류

구분	제출 서류
〈유형 1〉 중학교 입학부터 고등학교 졸업까지 6년 재학	– 부·모·지원자의 주민등록표초본 각 1부(총 3부)
〈유형 2〉 초등학교 입학부터 고등학교 졸업까지 12년 재학	– 지원자의 주민등록표초본 1부

- 유의 사항: 원서접수 이후 졸업 시까지 농·어촌 거주 여부 확인을 위해 제출받는 서류이므로, 지원자격 해당 기간의 주소변동(이력) 사항이 모두 포함된(기록된) 서류여야 함[※ 현재 주소만 기록된 서류는 인정하지 않음]

인터넷
발급 방법 안내

건강보험자격득실확인서

1 https://www.gov.kr (정부24) 접속

2 [로그인] 〉 검색창에 “건강보험자격득실 확인서”로 검색

3 검색된 해당 자료의 [발급] 버튼 클릭

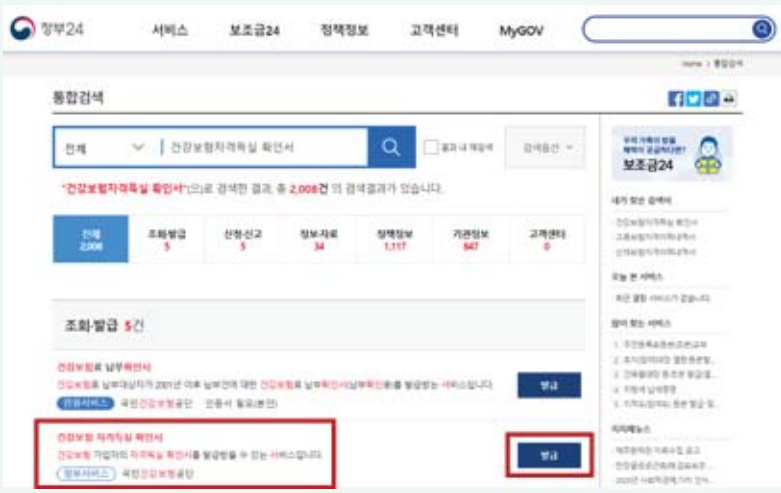

4 “공동인증서” 인증 〉 발급서류 출력

〈서류발급 화면 예시〉

〈출력 화면 예시〉

※ 인터넷 발급문서 진위확인을 위해 문서 상단에 문서확인번호와 음성변환바코드가 기재되어 있어야 함

인터넷
발급 방법 안내

산재(고용)보험 개별 사업장 자격내역확인서(근로자용)

1 **https://total.kcomwel.or.kr (고용·산재보험 토탈서비스)** 접속

2 [개인] 클릭 〉 "일반근로자" 클릭 후 [로그인] 〉 [고용·산재보험 자격 이력 내역서] 클릭

3 보험구분: 산재(또는 고용) 클릭 〉 조회구분: 상용(또는 일용) 클릭 〉 조회 〉 자격관리 상세이력: 지원자격 기간 동안 직장가입자에 해당 되는 회사를 1개씩 클릭한 뒤, 지원자격 기간에 해당하는 고용/산재보험 자격 이력 내역서(개별 사업장)를 각각 신청 〉 출력

〈서류발급 화면 예시〉

〈지원자격 기간 예시〉

졸업 연도	지원자격 기간
2024년 2월 졸업예정자	2018. 3.~2023. 8.
2023년 2월 졸업자	2017. 3.~2023. 2.
2022년 2월 졸업자	2016. 3.~2022. 2.

〈출력화면 예시〉

인터넷
발급 방법 안내

사업자등록증명(원) 및 폐업사실증명(원)

1 www.hometax.go.kr (국세청 홈텍스) 로그인

2 상단 [민원증명] 클릭 〉 [사업자등록증명] 또는 [폐업사실증명] 선택

3 기본 인적사항(해당 사업자등록번호 입력 등) 입력 후 민원 신청

4 민원신청 처리결과 확인 후 해당 증명서 인쇄(출력)

③ 기초생활수급자·차상위계층·한부모가족지원대상자

※ 서류발급 인정 및 제출 기간[2023. 9. 4(월)~9. 15(금)] 내에 자격을 확인할 수 있는 서류발급이 가능해야 함

구분	대상자	제출 서류	비고
공통 서류	국민기초생활보장법 제2조 제1호의 '수급권자', 제2호의 '수급자'	– 수급자 증명서 1부	– 지원자 기준으로 발급 – 인터넷(정부24, www.gov.kr) 또는 주민센터 발급 **※ 지원자 본인이 수급(권)자일 경우에만 지원 자격 인정**
	차상위계층: 국민기초생활보장법 제2조 제10호 (차상위계층)에 의한 대상자	– 차상위 본인부담 경감대상자 증명서, 자활근로자 확인서, 장애(아동)수당 대상자 확인서, 장애인연금 대상자 확인서, 차상위계층확인서 중, 해당서류 1부	– 지원자 기준으로 발급 – 차상위 본인부담 경감대상자 증명서는 국민건강보험공단 또는 주민센터 발급 – 이 외에 차상위복지급여 수급(대상) 관련 확인서는 주민센터 발급 **※ 지원자 기준 발급이 아닌 경우, 아래 2가지 서류 추가 제출**
		※ 차상위계층 대상자가 지원자 본인이 아닐 경우에만 제출 – 가족관계증명서 1부 – 주민등록표등본 1부	– 부 또는 모 기준으로 발급 – 주민센터 또는 정부24 또는 전자가족관계등록시스템 (https://efamily.scourt.go.kr) 인터넷 발급 ※ 차상위계층 대상자가 지원자 본인이 아닐 경우, 주민등록표등본 상 차상위계층 대상자와 지원자가 함께 거주하고 있어야 지원자격 인정
	한부모가족지원법 제5조 또는 제5조의2에 따른 지원대상자	– 한부모가족증명서 1부	– 지원자 기준으로 발급 – 인터넷(정부24, www.gov.kr) 또는 주민센터 발급

※ 국민기초생활수급자증명서와 한부모가족증명서는 원본 확인을 위하여 가급적 인터넷(정부24, www.gov.kr) 또는 무인민원발급기에서 발급하여 제출하여 주시기 바랍니다(불가피한 경우 구청이나 동주민센터 창구에서 발급 가능).

④ 자립지원 대상 아동

구분	대상자	제출 서류	비고
공통 서류	가정위탁보호 중인 아동	– 가정위탁보호확인서 1부	– 주민센터 발급
	아동복지시설에서 보호 중인 아동	– 아동복지시설 수용확인서 1부	– 해당시설 발급, 수용기간 기재
	아동복지법 제16조에 따라 보호조치가 종료되거나 해당 시설에서 퇴소한 지 5년이 지나지 아니한 아동	– 보호종료확인서 1부	– 주민센터 발급 ※ 지원자 기준으로 발급해야 하며, 입소일과 퇴소일이 기재되어야 함

2) 장애인 등 대상자

구분	대상자	제출 서류	비고
공통 서류	지원자전체	– 학교장 확인서 1부	– 원서접수 사이트에서 원서작성 후 출력하여 반드시 학교장 직인을 받아 제출 **※ 국내 고등학교 졸업(예정)자만 제출** ※ 서식은 본교 입학처 홈페이지 서식파일 참조
	장애인등록자	– 장애인 증명서 1부	– 원본 확인을 위하여 가급적 인터넷(정부24, www.gov.kr) 또는 무인민원발급기에서 발급(불가피한 경우 구청이나 동주민센터 창구에서 발급 가능) **※ 지원자 본인이 장애인등록자일 경우만 지원 가능** **※ 장애인등록증(복지카드) 사본 제출 불가**
	상이 등급자	– 국가유공자 확인서 1부	– 국가보훈처 발행[※ 상이등급이 기재되어 있어야 함] **※ 지원자 본인이 상이등급자일 경우만 지원 가능**

3) 특성화고 등을 졸업한 재직자

대상자		제출 서류
공통 서류	지원자 전체	– 경력(재직) 증빙목록표 1부 및 경력(재직) 증명서 원본 각 1부 ※ 원서접수 사이트에서 해당 경력(재직) 입력 후, 경력(재직) 증빙목록표 1부와 입력한 경력 관련 서류 원본을 우편 또는 방문 제출
	산재·고용보험 상용근로자를 고용하는 사업체 및 단체(자영업자 포함) 재직자 [국민연금 가입 대상 일반기업]	– 산재(또는 고용)보험 자격이력내역서(근로자용) 1부(원본) 제출 (※ 발급방법 p.51 참고) ※ **http://www.gov.kr(정부24) 발행** ※ 서류는 3년 이상의 재직기간을 포함해야 하며, 모든 사업장 명칭 및 자격 취득일/상실일이 기록되어 있어야 함
	국가·지방 자치단체 및 공공단체, 사립학교, 별정 우체국 등 공무원 연금, 군인연금, 사립학교 교직원 연금, 별정 우체국직원 연금 가입 대상 기관 재직자 [국민연금 가입 대상이 아닌 공무원, 군인, 사학 연금 등 가입 기관]	– 재직증명서(경력증명서) 1부 ※ **현 직장에서 3년 이상 재직하지 않은 경우에는 경력증명서 추가 제출** – 건강보험자격득실확인서 1부 (※ 발급방법 p.46 참고) ※ **http://www.gov.kr(정부24) 발행** ※ 서류는 3년 이상의 재직기간을 포함해야 하며, 모든 사업장 명칭 및 자격 취득일/상실일이 기록되어 있어야 함
	현역병 의무복무 전역자	– 주민등록표초본 1부(※ 병역사항 포함)
	현역병 의무복무 중인 자	– 전역예정확인증명서 1부(※ 병역사항 포함)
해당자 공통 서류	**일반고등학교에 재학하는 동안** 시·도 교육감이 「직업교육훈련 촉진법」에 따른 직업교육훈련기관 중 **직업교육훈련위탁기관으로 선정한 기관에서 1년 이상의 직업교육훈련과정을 이수하고 해당 일반고등학교를 졸업한 사람**	– 고등학교 학교생활기록부의 전학년 출결상황 및 학적사항을 확인할 수 있는 페이지와 원본 직인을 확인할 수 있는 페이지 제출

※ 학생부종합(기회균형전형–특성화고 등을 졸업한 재직자) 최종 등록자 추가 제출 서류

– 학생부종합(기회균형전형–특성화고 등을 졸업한 재직자)의 최종 등록자는 본교 입학일(2024. 3. 1) 기준으로 재직 중이어야 하고, 이를 입증하기 위한 서류를 제출해야 하며, 미제출 시 입학이 취소됩니다.
– 제출 서류: ① 입학원서 1부, ② 해당 산업체별 제출 서류 각 1부(※ 상단 대상자별 제출 서류 참고)
– 증명서 발급 기준일: 2024. 3. 1(금) 이후
– 제출 방법: 2024. 3. 5(화)까지 서울캠퍼스 입학처로 우편[2024. 3. 4(월) 등기 소인분까지 인정] 또는 방문(17:00 이전까지) 제출

[서류 발급처 및 유의사항]

– **전자가족관계등록시스템(https://efamily.scourt.go.kr) 발급**: 가족관계증명서, 기본증명서, 혼인관계증명서, 제적부등(초)본
– **정부24(www.gov.kr) 발급**: 대학입학특별전형대상자증명서, 주민등록표등(초)본, 기초생활수급자증명서, 한부모가족증명서, 장애인증명서, 산재(고용)보험 자격이력내역서(근로자용), 건강보험자격득실확인서
※ **원본 확인을 위하여 가급적 인터넷(정부24, 전자가족관계등록시스템) 또는 무인민원발급기에서 발급하여 제출하여 주시기 바랍니다**
[불가피한 경우 대학입학특별전형대상자증명서는 각 지방보훈(지)청 등, 그 외 서류는 구청이나 주민센터 창구에서 발급 가능].

7. 유의 사항

- **원서접수 시, ① 기초생활수급자, ② 차상위계층, ③ 한부모가족지원대상자, ④ 자립지원 대상 아동을 증빙할 수 있는 서류(전형료 전액 환불 서류 중 ①~④ 해당자 제출서류와 동일)를 제출한 지원자에 한해, 학생맞춤형장학 심사대상자가 됩니다.**

인터넷
발급 방법 안내

산재(고용)보험 자격이력내역서(근로자용)

1 https://www.gov.kr (정부24) 접속

2 [로그인] 〉 검색창에 “고용보험자격이력내역서” 또는 “산재보험자격이력내역서”으로 검색

3 검색된 해당 자료의 [발급] 버튼 클릭

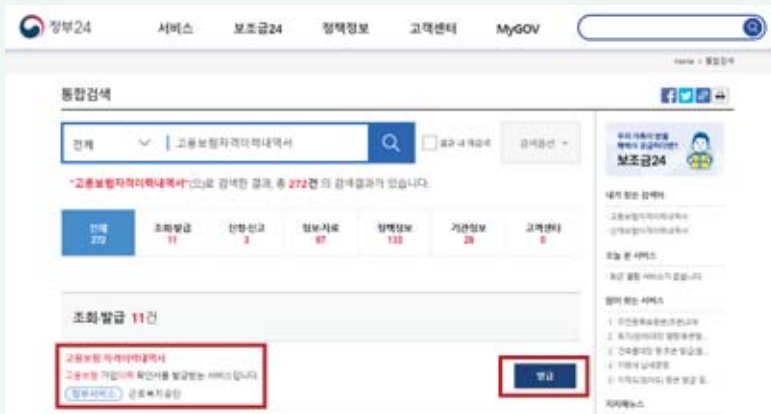

4 발급 구분: “상용이력” 선택

5 출력할 근로년월일: “지원자격 기간에 해당하는 기간” 입력 〉 “공동인증서” 인증 〉 발급서류 출력

〈서류발급 화면 예시〉

〈출력 화면 예시〉

※ 인터넷 발급문서 진위확인을 위해 문서 상단에 문서확인번호와 음성변환바코드가 기재되어 있어야 함

학생부종합 고른기회전형

"어려운 환경에도 굴하지 않고 역경을 극복하거나 사회공헌의 의미를 이해하고
평소 모범적으로 실천해 온 학생을 선발하고자 합니다."

1. 모집단위 및 모집인원

대학	모집단위	모집 인원	계열	캠퍼스
문과대학	국어국문학과	2	인문	서울
	영어영문학과	1		
	응용영어통번역학과	1		
	사학과	2		
외국어대학	글로벌커뮤니케이션학부	3		국제
자율전공학부		2		서울
정경대학	정치외교학과	2		
	행정학과	2		
	사회학과	2		
	경제학과	2		
	무역학과	2		
	미디어학과	2		
국제대학	국제학과	4		국제
경영대학	경영학과	4		서울
	회계·세무학과	2		
호텔관광대학	Hospitality경영학과	2		
	관광·엔터테인먼트학부	2		
생활과학대학	아동가족학과	2		
	주거환경학과	2		
간호과학대학	간호학과(인문)	2		

대학	모집단위	모집 인원	계열	캠퍼스
이과대학	수학과	2	자연	서울
	화학과	2		
	생물학과	2		
	지리학과(자연)	2		
	정보디스플레이학과	2		
공과대학	기계공학과	4		국제
	산업경영공학과	2		
	화학공학과	3		
	정보전자신소재공학과	2		
	사회기반시스템공학과	2		
	건축공학과	2		
전자정보대학	전자정보공학부 전자공학과	4		
소프트웨어 융합대학	컴퓨터공학부 컴퓨터공학과	3		
	소프트웨어융합학과	2		
생명과학대학	유전생명공학과	3		
약학대학	약과학과	2		서울
간호과학대학	간호학과(자연)	2		
체육대학	체육학과	3	체육	국제
	태권도학과	3		
합계		90	-	

2. 지원 자격

- 고등학교 졸업(예정)자 또는 법령에 따라 이와 같은 수준 이상의 학력이 있다고 인정되는 자로서, 원서접수 마감일 현재 다음 각호 중 하나에 해당해야 합니다.
  ※ 태권도학과 지원자는 태권도 2단(품) 이상의 단증 소지자여야 합니다.

1) 의사상자 및 자녀

- 의사상자 등 예우 및 지원에 관한 법률 제2조 제2호~제3호에 해당하는 자 및 자녀

2) 직업군인 또는 소방공무원의 자녀

- 직업군인 또는 소방공무원으로 15년 이상 근무한 자의 자녀(군인의 경우 현역병의 의무복무기간 제외)
  [※ 직업군인과 소방공무원으로 재직했거나 재직하고 있는 연한 합산 가능, 퇴직자는 퇴직일까지의 기간으로 산정]

3) 다자녀(4자녀 이상) 가정의 자녀

[※ 부 또는 모 1인 기준으로 발급한 가족관계증명서 상에, 지원자 포함 4자녀 이상 기재되어 있는 경우에만 지원자격을 인정함]

4) 다문화가족의 자녀

- 결혼이전에 외국국적이었던 친부(친모)와 대한민국 국적인 친모(친부) 사이에 출생한 다문화 가정의 자녀
  [※ 단, 결혼이전에 외국국적을 가진 친부(친모)가 한국국적을 포기한 사실이 있는 경우 지원자격을 인정하지 않음]

5) 조손가정

- (외)할아버지, (외)할머니, 손자, 손녀로 구성된 가족으로서 부모 모두가 사망하거나 생사가 분명하지 않은 손자·녀
  [※ 단, 부모 모두의 주민등록이 말소되지 않은 경우는 지원할 수 없음]
  [※ 주민등록표등본상 (외)조부모와 지원자(손자·녀)가 함께 거주하고 있어야 함]

6) 장애인부모 자녀

- 부 또는 모가 장애인복지법 제32조에 의하여 장애인 등록을 필한 장애의 정도가 심한 장애인(기존 1~3등급)의 자녀

※ 대학수학능력시험(수능) 최저학력기준: 없음

3. 전형 방법

- 서류평가 성적(70%)과 학생부 교과 성적(30%)을 합산하여 총점 순으로 선발합니다.

사정 방법	구분	전형 요소별 반영 비율		
		서류평가 성적	학생부 교과 성적	계
일괄 합산	비율	70%	30%	100%
	배점	700점	300점	1,000점

※ 학교생활기록부 성적반영 방법은 〈학교생활기록부 반영방법〉(pp.102~107), 서류평가 안내는 〈학생부위주전형 전형요소별 평가 안내〉(pp.58~60) 참고

4. 선발원칙 및 동점자 처리기준

- 공통서류[국외 고등학교 졸업(예정)자 학제 관련 서류 제외]를 기한 내에 미제출한 경우는 입학전형 대상에서 제외합니다.
- 제출서류의 허위사실 확인 시 입학 전·후를 막론하고 본교 위원회 심의를 거쳐 전형에서 제외하거나, 합격 또는 입학을 취소합니다.
- 학교생활기록부에 확인이 필요한 사항이 있는 경우, 확인을 위해 추가서류 제출을 요구할 수 있습니다.

〈 동점자 처리기준 〉

① 서류평가 성적 총점 우위자
② 서류평가 요소별 성적 우위자(진로역량 〉 학업역량 〉 공동체역량)

5. 전형일정

원서접수	2023. 9. 11(월)~13(수) 18:00	– 원서접수 사이트
서류 제출	2023. 9. 11(월)~15(월) 17:00	– www.khu.ac.kr(경희대학교 홈페이지) – iphak.khu.ac.kr(경희대학교 입학처 홈페이지) ※ 충원합격자 발표 일정은 p.23 참고
최종합격자 발표	2023. 11. 22(수) 18:00	

6. 제출 서류

학생부, 검정고시 합격증명서, 검정고시 성적증명서, 국외고 성적증명서, 국외고 졸업증명서 또는 졸업장(diploma), 국외고 학제 서류, 학생부 대체서식 등을 제출하는 모든 지원자는 원본 1부는 지원한 캠퍼스로 오프라인(우편 또는 방문) 제출, 원본을 블라인드 처리한 서류 1부는 원서접수 사이트에 업로드 해야 함(※ 제출 서류 안내 pp.61~62 참고)

※ 블라인드 처리 서류(온라인 업로드) 1부와 원본 서류[오프라인(우편 또는 방문) 제출] 1부, 총 2가지 서류를 모두 제출해야 함

※ 학생부 온라인 동의자(국내고 출신자) 또는 대입전형자료 온라인 동의자(고등학교 졸업학력 검정고시 합격자)는 해당사항 없음

가. 온라인 제출: 다음 대상자는 별도의 학생부/검정고시 서류를 우편(또는 방문) 제출할 필요 없음

- 2016년 2월~2024년 2월 고등학교 졸업(예정)자 중, 학생부 온라인 제공 동의자
- 2015년~2023년(1회차) 고등학교 졸업학력 검정고시 합격자 중, 대입전형자료 온라인 제공 동의자

나. 오프라인(우편 또는 방문) 제출

- 아래 중 하나에 해당하는 지원자는 해당 서류를 사진이 인쇄된 입학원서 1부(원서접수 사이트에서 인쇄)와 함께 2023. 9. 15(금) 17:00까지 지원한 캠퍼스 입학처에 도착하도록 등기우편[2023. 9. 14(목) 등기 소인분까지 인정]으로 발송하거나 직접 방문(17:00 이전까지)하여 제출해야 합니다. 우편으로 서류제출 시 원서접수 사이트에서 "제출 서류 안내"를 참고하여 "우편봉투라벨"을 출력 후 봉투에 부착해야 합니다.
- **모든 서류는 원본제출을 원칙으로 하며, 사본제출 시 반드시 원본대조필(출신고교 또는 본교 입학처에서 확인)을 받은 서류를 제출해야 합니다[단, 국외 고등학교 졸업(예정)자의 졸업증명서 및 성적증명서는 본교 입학처의 원본대조필만 인정함].**

가) 국내 고등학교 졸업(예정)자

구분	대상자	제출 서류
공통 서류	– 2016년 2월~2024년 2월 고등학교 졸업(예정)자 중, 학교생활기록부 온라인 제공 비동의자 – 2015년 2월 및 이전 고등학교 졸업자 – 학교생활기록부 온라인 제공 비대상교 졸업(예정)자	– 고등학교 학교생활기록부 1부 ※ 교육기관, 공공기관, 무인민원발급기, 인터넷 발급 ※ 2016년 2월~2024년 2월 졸업예정자 중, 학교생활기록부 온라인 제공 동의자는 별도 우편·방문 제출 없음
	– 2024년 2월 국내 고등학교 조기졸업 예정자 또는 상급학교 조기입학 자격부여자	– 조기졸업예정자: 조기졸업예정증명서 또는 조기졸업예정자 명단 1부 – 상급학교 조기입학 자격부여자: 상급학교 조기입학 자격부여자 명단 1부 ※ 재학고교 발급, 고교에서 공문으로 명단 일괄 제출 가능
	– 국내 고등학교(영재학교가 아닌 고교) 졸업(예정)자 중, 국내 영재학교 재학 사실이 있는 자	– 국내 영재학교 학교생활기록부 1부 ※ 교육기관, 공공기관 발급
	– 국내 고등학교 졸업(예정)자 중, 국외 고등학교 재학[10-12학년(영국학제의 경우 11-13학년)만 인정] 사실이 있는 자 ※ p.55 "국외 고등학교 관련 서류 제출 유의 사항" 참고	– 국외 고등학교 성적증명서 1부 – 재학(졸업) 고등학교의 학제(교육과정, 학점체계) 등에 대한 정보 제공 서류 (A4 사이즈 단면 기준, 3페이지 이내) – 출입국사실증명서 1부 ※ 국외 고등학교 재학기간 동안의 출입국 내용 반드시 포함
선택 서류		〈학교생활기록부 대체서식〉 ※ 본교 입학처 홈페이지(iphak.khu.ac.kr)에 탑재된 서식파일 참조 ※ 원서접수 사이트에서 목록표 작성 후 출력물은 증빙서류와 함께 제출 ※ 〈학교생활기록부 대체서식〉에 기재된 유의 사항을 반드시 확인 후 작성

나) 국외 고등학교 졸업(예정)자

구분	대상자	제출 서류
공통 서류	– 국외 고등학교 졸업(예정)자 전체 (※ 하단 "국외 고등학교 관련 서류 제출 유의 사항" 참고)	– 고등학교 졸업(예정)증명서 또는 졸업장(Diploma) 1부 – 고등학교 성적증명서 1부 ※ (교육부 인가) 재외 한국학교 졸업(예정)자의 경우, 학교생활기록부 1부 제출 – 재학(졸업) 고등학교의 학제(교육과정, 학점체계) 등에 대한 정보 제공 서류 (A4 사이즈 단면 기준, 3페이지 이내) – 출입국사실증명서 1부 ※ 국외 고등학교 재학기간 동안의 출입국 내용 반드시 포함
	– 국외 고등학교 졸업(예정)자 중, 국내 고등학교 재학 사실이 있는 자	– 국내 고등학교 학교생활기록부 1부
선택 서류	– 국외 고등학교 졸업(예정)자 전체 ※ (교육부 인가) 재외 한국학교 졸업(예정)자 제외	〈학교생활기록부 대체서식〉 ※ 본교 입학처 홈페이지(iphak.khu.ac.kr)에 탑재된 서식파일 참조 ※ 원서접수 사이트에서 목록표 작성 후 출력물은 증빙서류와 함께 제출 **※ 〈학교생활기록부 대체서식〉에 기재된 유의 사항을 반드시 확인 후 작성**

※ (국내 소재) 국내 학력인정 외국 교육기관 졸업(예정)자의 경우, 국외 고등학교 졸업(예정)자와 동일한 서류 제출(단, 출입국 사실증명서는 미제출)

※ 국외 고등학교 관련 서류 제출 유의사항

① 국외 고등학교 졸업(예정)자 중 최종등록자는 아포스티유/영사확인을 받은 졸업증명서 또는 졸업장(Diploma), 학교생활기록부 또는 성적 증명서를 2024. 2. 21(수)까지 지원한 캠퍼스 입학처로 제출해야 하며 미제출 시 입학이 취소됨
단, 아래의 경우에는 제출할 필요가 없음[※ 최종등록자 제출서류 안내(p.63) 참고]
– (교육부 인가) 재외 한국학교 졸업(예정)자
– 원서접수 당시 고교 졸업자로서 졸업증명서 또는 졸업장(Diploma), 학교생활기록부 또는 성적증명서에 아포스티유/영사확인을 받아 제출한 자

② 제출 서류 우측 상단에 제출 서류 종류(예: 고등학교 졸업증명서, 재학 고등학교 학제 관련 서류 등)를 표기하여 제출해야 함

③ 한국어나 영어 이외의 언어로 되어 있는 서류는 원본과 함께 공증 받은 번역본(한국어 또는 영어)을 제출해야 함

④ 제출 서류는 원본을 원칙으로 하되, 부득이한 경우 **지원한 캠퍼스 입학처에서 원본대조필을 받은 복사본을 제출할 수 있음**
(※ 본교 입학처에 원본대조를 위해 방문할 경우, 반드시 원본과 함께 이를 복사한 사본을 각각 소지해야 함)

⑤ 제출 서류상의 이름이 각각 다른 경우, 동일인임을 증명하는 동일인 증명서를 첨부해야 함

다) 고등학교 졸업과 동등 이상의 학력인정자(고등학교 졸업학력 검정고시 합격자 포함)

구분	대상자		제출 서류
공통 서류	고등학교 졸업학력 검정고시 합격자	– 2023년 2회차 고등학교 졸업학력 검정고시 합격자 – 2015년~2023년(1회차) 고등학교 졸업학력 검정고시 합격자 중, 대입전형자료 온라인 제공 비동의자 – 2014년 및 이전 고등학교 졸업학력 검정고시 합격자	– 검정고시 합격증명서 1부 – 검정고시 성적증명서 1부 ※ 교육기관, 공공기관, 무인민원발급기, 인터넷 발급 **※ 2015년~2023년(1회차) 합격자 중, 대입전형자료 온라인 제공 동의자는 별도 우편·방문 제출 없음**
	– 고등학교 졸업과 동등 이상의 학력인정자		– 고등학교 졸업과 동등 이상의 학력을 갖췄음을 증빙할 수 있는 서류 1부
선택 서류	– 고등학교 졸업학력 검정고시 합격자 – 고등학교 졸업과 동등 이상의 학력인정자		〈학교생활기록부 대체서식〉 **※ 원서접수 사이트에서 목록표 작성 후 출력물은 증빙서류와 함께 제출** **※ 〈학교생활기록부 대체서식〉에 기재된 유의 사항을 반드시 확인 후 작성** ※ 국내·외 고등학교 일부 재학사실이 있는 경우, 학생부, 성적증명서 등 관련 서류는 〈학교생활기록부 대체서식〉(15매)에 포함하여 제출 가능 ※ 본교 입학처 홈페이지(iphak.khu.ac.kr)에 탑재된 서식파일 참조

라) 개명했거나 주민등록번호가 변경된 지원자/전형료 환불 대상자

구분	대상자	제출 서류
공통 서류	– 개명했거나 주민등록번호가 변경된 지원자	– 주민등록표초본 1부 ※ 제출 서류 중 일부와 입학원서의 이름 또는 주민등록번호가 불일치하는 경우에 한해 제출
	– 국가보훈대상자 – 자립지원 대상 아동 – 기초생활수급자 – 차상위계층 – 한부모가족지원대상자	– 전형료 환불 관련 서류는 pp.114~115 참고

※ 태권도학과 지원자의 경우, 태권도 단증은 제출하지 않아도 됩니다(원서접수 시 지원자가 본인의 품·단 번호를 기재하면, 본교에서 국기원을 통해 조회함).

다. 지원자격 증빙서류(※ 해당서류 반드시 우편 또는 방문 제출)

- **지원 자격 증빙서류는 모든 지원자들이 공통으로 제출해야 하는 서류입니다.** 본인의 지원자격에 해당하는 서류를 사진이 인쇄된 입학원서 1부(원서접수 사이트에서 인쇄)와 함께 2023. 9. 15(금) 17:00까지 지원한 캠퍼스 입학처에 도착하도록 등기우편[2023. 9. 14(목) 등기 소인분까지 인정]으로 발송하거나 직접 방문(17:00 이전까지)하여 제출해야 합니다. 우편으로 서류제출 시 원서접수 사이트에서 "제출 서류 안내"를 참고하여 "우편봉투라벨"을 출력 후 봉투에 부착해야 합니다.
- **"나. 항목" 중 오프라인으로 제출할 서류가 있는 경우, 지원 자격 증빙서류와 함께 서류를 제출해야 합니다.**
- 모든 서류는 원본 제출을 원칙으로 하며, 사본 제출 시 반드시 원본대조필(출신고교 또는 본교 입학처에서 확인)을 받은 서류를 제출해야 합니다.
- 지원 자격 총족 여부를 명확하게 확인하기 위해 지원 자격 심사 과정에서 추가 서류 제출을 요청할 수 있습니다.
- **모든 증명서는 2023. 9. 4(월) 이후에 발급된 것만 인정합니다.**

대상자	제출 서류	비고
의사상자 및 자녀	– 가족관계증명서 1부	– 지원자 기준으로 발급 – 의사자의 경우, 기본증명서/제적등본으로 대체 가능
	– 의사자증서 또는 의상자증서 (사본) 1부	– 보건복지부 발급 ※ 사본제출 시 반드시 원본대조필(발급기관, 출신 고교 및 본교 입학처에서 확인) 받은 서류를 제출해야 함 ※ 증서 분실 시, 해당 지자체에서 발행한 의사·상자 확인공문으로 대체 가능(의사자증 및 의상자증 사본은 제출 불가)
직업군인 또는 소방공무원 자녀	– 가족관계증명서 1부	– 지원자 기준으로 발급
	– 부 또는 모의 군경력증명서(직업군인)/ 재직증명서(소방공무원) 1부	– 소속 부대/소방서 발급 ※ 15년 재직기간[직업군인으로서 최초 입대(입사) 연월일 및 총 복무(재직) 기간]을 확인할 수 있어야 함 ※ 군인의 경우, 현역병의 의무복무 기간 제외
다자녀가정의 자녀	– 가족관계증명서 1부	– 부 또는 모 기준으로 발급 ※ 부 또는 모 1인 기준으로 발급된 가족관계증명서 상에 지원자 포함 4자녀 이상 기재되어 있어야 함
다문화가족의 자녀	– 가족관계증명서 1부	– 지원자 기준으로 발급
	– 부모의 혼인관계증명서 1부	– 부 또는 모 기준 ※ 부모의 혼인일이 기재된 서류만 인정함
	– 친부·친모의 기본증명서 각 1부	– 부·모 각 1부(총 2부) ※ 기본증명서에 외국인 여부가 기재되지 않은 경우, 외국인등록사실증명서(복사본) 또는 제적등본 제출

대상자	제출 서류	비고
조손가정의 손자녀 ※ 부모의 생사가 분명하지 않거나, 사망한 경우에 지원 가능	– 가족관계증명서 1부	– 부·모 각 1부(총 2부)
	– 주민등록표등본 1부	– 지원자 기준으로 발급 ※ 주민등록표등본 상 (외)조부모와 지원자(손자녀)가 함께 거주하고 있어야 함
	– 주민등록말소자의 주민등록표등본 및 주민등록표초본 1부	– 부·모 각 1부(총 2부) ※ 생사가 분명하지 않은 부모가 있는 경우에 한함
	– 부·모의 기본증명서 각 1부(2007년 이전 사망한 경우, 제적등본 제출)	– 부·모 각각 1부(총 2부) ※ 부모가 사망한 경우에 한함
장애인부모 자녀	– 가족관계증명서 1부	– 지원자 기준으로 발급
	– 장애인증명서 1부	– 부·모 중 해당자 ※ 장애인등록증(복지카드) 사본 제출 불가

[서류 발급처 및 유의사항]

– **전자가족관계등록시스템(https://efamily.scourt.go.kr) 발급**: 가족관계증명서, 기본증명서, 혼인관계증명서, 제적부등(초)본

– **정부24(www.gov.kr) 발급**: 대학입학특별전형대상자증명서, 주민등록표등(초)본, 기초생활수급자증명서, 한부모가족증명서, 장애인증명서, 산재(고용)보험 자격이력내역서(근로자용), 건강보험자격득실확인서

※ **원본 확인을 위하여 가급적 인터넷(정부24, 전자가족관계등록시스템) 또는 무인민원발급기에서 발급하여 제출하여 주시기 바랍니다**
[불가피한 경우 대학입학특별전형대상자증명서는 각 지방보훈(지)청 등, 그 외 서류는 구청이나 주민센터 창구에서 발급 가능].

7. 유의 사항

- **원서접수 시, ① 기초생활수급자, ② 차상위계층, ③ 한부모가족지원대상자, ④ 자립지원 대상 아동을 증빙할 수 있는 서류(전형료 전액 환불 서류 중 ①~④ 해당자 제출서류와 동일)를 제출한 지원자에 한해, 학생맞춤형장학 심사대상자가 됩니다.**

1. 학생부종합전형 서류평가

가. 해당 전형: 학생부종합(네오르네상스전형), 학생부종합(기회균형전형), 학생부종합(고른기회전형)

나. 전형 자료: 학교생활기록부

다. 평가 방법: 입학사정관 2인이 종합적으로 정성평가하고, 평가위원 간 일정 점수 이상의 점수 차이가 나는 경우 평가조정위원회를 개최하여 조정점수를 부여함

라. 평가 요소·비율 및 평가 항목

평가요소·비율	평가항목	
학업역량 대학교육을 충실히 이수하는 데 필요한 수학 능력 (30%)	**학업성취도** 고교 교육과정에서 이수한 교과의 성취 수준이나 학업 발전의 정도	– 대학 수학에 필요한 기본 교과목(예: 국어, 수학, 영어, 사회/과학 등)의 교과성적은 적절한가? 그 외 교과목(예: 예술·체육, 기술·가정/정보, 제2외국어/한문, 교양 등)의 교과성적은 어느 정도인가? 유난히 소홀한 과목이 있는가? – 학기별/학년별 성적의 추이는 어떠한가?
	학업태도 학업을 수행하고 학습해 나가려는 의지와 노력	– 성취동기와 목표의식을 가지고 자발적으로 학습하려는 의지가 있는가? – 새로운 지식을 획득하기 위해 자기주도적으로 노력하고 있는가? – 교과 수업에 적극적으로 참여해 수업 내용을 이해하려는 태도와 열정이 있는가?
	탐구력 지적 호기심을 바탕으로 사물과 현상에 대해 탐구하고, 문제를 해결하려는 노력	– 교과 수업활동 등을 통해 지식을 확장하려고 노력하고 있는가? – 교과 수업활동에서 구체적인 성과를 보이고 있는가? – 교과 수업활동에서 학문에 대한 열의와 지적 관심이 드러나고 있는가?
진로역량 자신의 진로와 전공(계열)에 관한 탐색 노력과 준비 정도 (50%)	**전공(계열) 관련 교과 이수 노력** 고교 교육과정에서 전공(계열)에 필요한 과목을 선택하여 이수한 정도	– 전공(계열)과 관련된 과목을 적절하게 선택하고, 이수한 과목은 얼마나 되는가? – 전공(계열)과 관련된 과목을 이수하기 위하여 추가적인 노력을 하였는가? (예: 공동교육과정, 온라인수업, 소인수과목 등) – 선택과목(일반/진로)은 교과목 학습 단계(위계)에 따라 이수하였는가?
	전공(계열) 관련 교과 성취도 고교 교육과정에서 전공(계열)에 필요한 과목을 수강하고 취득한 학업성취 수준	– 전공(계열)과 관련된 과목의 석차등급/성취도, 원점수, 평균, 표준편차, 이수단위, 수강자수, 성취도별 분포비율 등을 종합적으로 고려한 성취수준은 적절한가? – 전공(계열)과 관련된 동일 교과 내 일반선택과목 대비 진로선택과목의 성취수준은 어떠한가?
	진로 탐색 활동과 경험 자신의 진로를 탐색하는 과정에서 이루어진 활동이나 경험 및 노력 정도	– 자신의 관심 분야나 흥미와 관련한 다양한 활동에 참여하여 노력한 경험이 있는가? – 교과 활동이나 창의적 체험활동에서 전공(계열)에 대한 관심을 가지고 탐색한 경험이 있는가?
공동체역량 공동체의 일원으로서 갖춰야 할 바람직한 사고와 행동 (20%)	**협업과 소통능력** 공동체의 목표를 달성하기 위해 협력하며, 구성원들과 합리적인 의사소통을 할 수 있는 능력	– 단체활동 과정에서 서로 돕고 함께 행동하는 모습이 보이는가? – 구성원들과 협력을 통하여 공동의 과제를 수행하고 완성한 경험이 있는가? – 타인의 의견에 공감하고 수용하는 태도를 보이며, 자신의 정보와 생각을 잘 전달하는가?
	나눔과 배려 상대방을 존중하고 이해하여 원만한 관계를 형성하며, 타인을 위하여 기꺼이 나누어 주고자 하는 태도와 행동	– 학교생활 속에서 나눔을 실천하고 생활화한 경험이 있는가? – 타인을 위하여 양보하거나 배려를 실천한 구체적 경험이 있는가? – 상대를 이해하고 존중하는 노력을 기울이고 있는가?
	성실성과 규칙준수 책임감을 바탕으로 자신의 의무를 다하고, 공동체의 기본 윤리와 원칙을 준수하는 태도	– 교내활동에서 자신이 맡은 역할에 최선을 다하려고 노력한 경험이 있는가? – 자신이 속한 공동체가 정한 규칙과 규정을 준수하고 있는가?
	리더십 공동체의 목표 달성을 위해 구성원들의 상호작용을 이끌어가는 능력	– 공동체의 목표를 달성하기 위해 계획하고 실행을 주도한 경험이 있는가? – 구성원들의 인정과 신뢰를 바탕으로 참여를 이끌어내고 조율한 경험이 있는가?

※ 평가척도: 탁월(S), 우수(A), 양호(B), 보통(C), 미흡(D), 미달(F)

※ 인문/자연 분할모집 학과는 지원 계열별 특성을 반영해 평가할 수 있음

2. 학생부교과전형 교과종합평가

가. 해당 전형: 학생부교과(지역균형전형)

나. 전형 자료: 학교생활기록부 중, 〈교과학습발달상황의 교과 성적과 세부능력 및 특기사항〉

다. 평가 방법: 입학사정관 2인이 정성평가하고, 평가위원 간 일정 점수 이상의 점수 차이가 나는 경우 평가조정위원회를 개최하여 조정 점수를 부여함

라. 평가 요소·비율 및 평가 항목

평가요소·비율	평가항목	
학업역량 대학교육을 충실히 이수하는 데 필요한 수학 능력 (50%)	**학업성취도** 고교 교육과정에서 이수한 교과의 성취 수준이나 학업 발전의 정도	– 대학 수학에 필요한 기본 교과목(예: 국어, 수학, 영어, 사회/과학 등)의 교과성적은 적절한가? 그 외 교과목(예: 예술·체육, 기술·가정/정보, 제2외국어/한문, 교양 등)의 교과성적은 어느 정도인가? 유난히 소홀한 과목이 있는가? – 학기별/학년별 성적의 추이는 어떠한가?
	학업태도 학업을 수행하고 학습해 나가려는 의지와 노력	– 성취동기와 목표의식을 가지고 자발적으로 학습하려는 의지가 있는가? – 새로운 지식을 획득하기 위해 자기주도적으로 노력하고 있는가? – 교과 수업에 적극적으로 참여해 수업 내용을 이해하려는 태도와 열정이 있는가?
	탐구력 지적 호기심을 바탕으로 사물과 현상에 대해 탐구하고, 문제를 해결하려는 노력	– 교과 수업활동 등을 통해 지식을 확장하려고 노력하고 있는가? – 교과 수업활동에서 구체적인 성과를 보이고 있는가? – 교과 수업활동에서 학문에 대한 열의와 지적 관심이 드러나고 있는가?
진로역량 자신의 진로와 전공(계열)에 관한 탐색 노력과 준비 정도 (50%)	**전공(계열) 관련 교과 이수 노력** 고교 교육과정에서 전공(계열)에 필요한 과목을 선택하여 이수한 정도	– 전공(계열)과 관련된 과목을 적절하게 선택하고, 이수한 과목은 얼마나 되는가? – 전공(계열)과 관련된 과목을 이수하기 위하여 추가적인 노력을 하였는가? (예: 공동교육과정, 온라인수업, 소인수과목 등) – 선택과목(일반/진로)은 교과목 학습 단계(위계)에 따라 이수하였는가?
	전공(계열) 관련 교과 성취도 고교 교육과정에서 전공(계열)에 필요한 과목을 수강하고 취득한 학업성취 수준	– 전공(계열)과 관련된 과목의 석차등급/성취도, 원점수, 평균, 표준편차, 이수단위, 수강자수, 성취도별 분포비율 등을 종합적으로 고려한 성취 수준은 적절한가? – 전공(계열)과 관련된 동일 교과 내 일반선택과목 대비 진로선택과목의 성취수준은 어떠한가?

※ 평가척도: 우수(A), 보통(B), 미흡(C)

※ 인문/자연 분할모집 학과는 지원 계열별 특성을 반영해 평가할 수 있음

3. 학생부종합전형 면접평가

가. 해당 전형: 학생부종합(네오르네상스전형) 1단계 합격자

나. 면접 형식 및 시간

1) 방식: 공통질문(지원동기, 가치관 및 인성 등) 및 개인 서류확인 면접(※ 모든 모집단위 출제문항 면접 없음)

2) 형식: 개인면접으로, 면접관(2인) 대(對) 지원자(1인) 10분 내외 면접

※ 면접평가 관련 자세한 사항은 추후 입학처 홈페이지에 공지 예정입니다.

다. 평가 요소 비율 및 평가 항목

평가요소·비율	평가 항목	
인성 (50%)	가치관 및 태도	– 창학이념 적합도(창의적인 노력, 진취적인 기상, 건설적인 협동)
	의사소통능력	– 공감 능력, 표현력
전공적합성 (50%)	전공 기초소양	– 전공적합성, 학업역량
	논리적 사고력	– 논리력, 사고력

※ 평가척도: 탁월(S), 우수(A), 양호(B), 보통(C), 미흡(D), 미달(F)

4. 학교생활기록부 교과 성적

가. 해당 전형: 학생부교과(지역균형전형), 학생부종합(기회균형전형), 학생부종합(고른기회전형)

※ 학생부종합(네오르네상스전형)은 교과 성적을 정량적으로 산출하지 않고 서류평가 시 정성적으로 평가합니다.

나. 반영교과

– 인문계열: 국어, 수학, 영어, 사회, 한국사 전 과목

– 자연계열: 국어, 수학, 영어, 과학 전 과목

– 예술·체육계열: 국어, 영어 전 과목

다. 반영방법

※ 학생부교과(지역균형전형)과 학생부종합(기회균형전형), 학생부종합(고른기회전형)의 학생부 성적 산출 및 학생부종합(기회균형전형), 학생부종합(고른기회전형)의 비교내신 적용 대상자의 학생부 교과 성적 반영방법 등 보다 자세한 성적 반영방법은 〈학교생활기록부 반영방법〉(pp.102~107)을 참고하기 바랍니다.

학생부종합전형 제출서류 안내

※ 하단 〈1. 학생부종합전형 블라인드 처리 서류제출 방법 안내〉는 전형별 지원자격 서류 이외에 서류평가를 실시하는 해당 전형의 학적 관련 서류(학생부, 성적증명서, 졸업증명서 등) 또는 학교생활기록부 대체서식을 오프라인(우편 또는 방문)으로 제출해야 하는 지원자 대상 안내입니다.

1. 학생부종합전형 블라인드 처리 서류제출 방법 안내

가. 해당 전형 및 대상자

해당 전형	대상자
학생부종합(네오르네상스전형) 학생부종합(기회균형전형) 학생부종합(고른기회전형)	– 국내고 학생부 온라인 비동의자 – 국내고 학생부 온라인 비대상교(영재학교 일부 재학자 포함) – 국외고 졸업(예정)자 또는 일부 재학자 – 검정고시 온라인 비동의자 – (선택서류) 학교생활기록부 대체서식 제출자

나. 블라인드 처리 대상 서류

제출여부	구분	세부 대상	블라인드 처리 서류
공통 (필수 제출)	국내고등학교 졸업(예정)자	– 2016년 2월~2024년 2월 고등학교 졸업(예정)자 중, 학교생활기록부 온라인 제공 비동의자 – 2015년 2월 및 이전 고등학교 졸업자 – 학교생활기록부 온라인 제공 비대상교 졸업(예정)자	– 학교생활기록부 1부
		– 국내 고등학교(영재학교가 아닌 고교) 졸업(예정)자 중, 국내 영재학교 재학 사실이 있는 자	– 국내 영재학교 학교생활기록부 1부
		– 국내 고등학교 졸업(예정)자 중, 국외 고등학교 재학 [10-12학년(영국학제의 경우 11-13학년)만 인정] 사실이 있는 자	– 국외 고등학교 성적증명서 1부 – 재학(졸업) 고등학교의 학제(교육과정, 학점체계) 서류 (A4 사이즈 단면 기준, 3페이지 이내) 1부
	국외고등학교 졸업(예정)자	– 국외 고등학교 졸업(예정)자 전체	– 고등학교 졸업(예정)증명서 1부 또는 졸업장(Diploma) 1부 – 고등학교 성적증명서 1부 – 재학(졸업) 고등학교의 학제(교육과정, 학점체계) 서류 (A4 사이즈 단면 기준, 3페이지 이내) 1부
		– 국외 고등학교 졸업(예정)자 중, 국내 고등학교 재학 사실이 있는 자	– 국내 고등학교 학교생활기록부 1부
	검정고시 출신자	– 2023년 2회차 고등학교 졸업학력 검정고시 합격자 – 2015년~2023년(1회차) 고등학교 졸업학력 검정고시 합격자 중, 대입전형자료 온라인 제공 비동의자 – 2014년 및 이전 고등학교 졸업학력 검정고시 합격자	– 검정고시 합격증명서 1부 – 검정고시 성적증명서 1부
선택	– 국내고 졸업(예정)자 중, 국외고 재학 사실이 있는자 – 국외고 졸업(예정)자 – 검정고시 출신자		학교생활기록부 대체서식 1부 (※ 학생부대체서식 양식과 안내사항은 입학처 홈페이지 참조)

다. 블라인드 처리 항목

1) 개인정보: 성명, 주민번호, 생년월일, 집주소, 전화번호, 성별, 검정고시 합격일·합격번호 등 개인 식별 정보 일체
2) 출신고교 정보: 고교명, 학번(국외고 개인번호 포함), 학교 상징 마크, 학교 이니셜, 학교번호, 학교주소 등 고교 식별 정보 일체

라. 서류제출 방법

※ 블라인드 하지 않은 원본 서류[오프라인(우편 또는 방문) 제출] 1부와 블라인드 서류(온라인 업로드) 1부, 총 2가지 서류 모두 제출

1) 블라인드 처리 전 원본 서류 1부는 지원한 캠퍼스 입학처로 우편 또는 방문 제출(※ 추가 제출 서류가 있을 경우 함께 제출)
2) 블라인드 처리된 서류 1부는 PDF 파일로 원서접수 사이트에 업로드
   ※ 탑재하는 PDF 파일 용량은 25MB 이하여야 하며, 25MB 초과 시 원서접수 사이트에 업로드 되지 않음[※ 파일용량이 25MB를 초과할 경우 프로그램 등을 활용하여 파일 용량 축소가 가능하며, 관련 방법은 본교 입학처 페이지(iphak.khu.ac.kr) 공지사항 참조

마. 유의사항

1) 블라인드 처리는 교육부의 공정성 제고 방안에 따라 진행되는 사항이며, 개인의 인적 사항 및 출신 고교 등을 블라인드 처리하지 않아 생기는 각종 불이익은 지원자 본인의 책임이니 블라인드 처리에 각별히 유의하기 바랍니다.
2) 자세한 블라인드 처리 안내 사항은 추후 입학처 홈페이지에 게재되는 블라인드 안내 처리 사항을 참고하기 바랍니다.

2. 아포스티유(Apostille) 및 영사확인 관련 안내

- **아포스티유(Apostille) 협약**

1) 외국 공문서에 대한 인증의 요구를 폐지하는 협약(Convention Abolishing the Requirement of Legalization for Foreign Public Document, 2007. 7. 14 우리나라에 발효)
2) 협약 가입국 간 공문서의 원활한 상호 인증을 위하여 외국 공관의 영사확인 절차를 폐지하고 공문서 발행국가가 이를 확인
3) 아포스티유 확인이 된 협약가입국의 문서는 재외공관 영사확인과 동일한 효력 발생
4) 사증발급인정서 발급 등 신청 시 첨부서류 중 영사확인을 요건으로 하는 제출 서류는 기존 영사확인(비체약국) 또는 아포스티유 확인을 거친 문서도 인정 (출입국심사과-8354, 2007. 8. 13)

- **아포스티유 발급 절차**

1) 공문서(국·공립학교 등)

해당국가 공문서 발급 → Apostille 발급기관 방문 → Apostille 발급 신청 → Apostille 발급기관 심사 → Apostille 발급

2) 사문서* (사립학교 등)

해당국가 사문서 발급 → 해당국 공증사무소 공증* → Apostille 발급기관 방문 → Apostille 발급 신청 → Apostille 발급기관 심사 → Apostille 발급

※ 사문서의 경우 해당 국가 공증인법 및 변호사법에 따라 차이가 있을 수 있으나 통상 해당국가에서 공증을 받은 후 제출하면 아포스티유 확인 가능

최종등록자 제출서류

※ 하단 각 전형의 해당 서류 미제출 시에는 입학이 취소됨

- **국외 고등학교 졸업(예정)자 및 일부 국외고등학교 재학 사실이 있는 자 중 최종등록자**

  – 해당 전형: 수시모집 전체 전형

  – 제출 서류
  ① 입학원서
  ② 아포스티유/영사확인을 받은 고등학교 졸업증명서 또는 졸업장(Diploma)[모든 전형의 국외 고등학교 졸업(예정)자 제출]
  ③ 아포스티유/영사확인을 받은 고등학교 학교생활기록부 또는 성적증명서[학생부종합전형의 국외 고등학교 졸업(예정)자/국외 고등학교 일부 재학자 제출]
  ※ 사본 제출 시, 반드시 본교 입학처의 원본대조필을 받은 서류를 제출해야 함

  – 제출 기한: 2024. 2. 21(수)까지

  – 제출 방법: 지원한 캠퍼스 입학처로 등기우편[2024. 2. 20(화) 등기소인분까지 인정] 또는 방문(17:00 이전까지) 제출
  ※ 해당 서류 미제출 시에는 입학이 취소됨. 단, 아래의 경우에는 제출할 필요 없음
  1) (교육부 인가)재외한국학교 출신 합격자
  2) 원서접수 당시 고교 졸업자로서 지원 시 졸업증명서 또는 졸업장(Diploma), 성적증명서에 아포스티유/영사확인을 받아 제출한 자

- **학생부종합(기회균형전형)의 농·어촌학생 〈유형1〉과 〈유형2〉의 최종 등록자 중 2024년 고교 졸업예정자**

  – 제출 서류: 고등학교 졸업 시까지 농·어촌에 거주함을 입증하기 위한 서류[2024. 2. 16(금) 이후 발급한 서류]
  [※ 주민등록표초본은 모든 거주 사항이 나와 있는 서류로 발급받아 제출해야 함(현재 주소만 기록된 서류는 제출 불가)]

구분	제출 서류
〈유형 1〉 중학교 입학부터 고등학교 졸업까지 6년 재학	입학원서 1부 – 부, 모, 지원자의 주민등록표초본 각 1부(총 3부) ※ 과거의 주소변동(이력) 사항 포함
〈유형 2〉 초등학교 입학부터 고등학교 졸업까지 12년 재학	입학원서 1부 – 지원자의 주민등록표초본 1부 ※ 과거의 주소변동(이력) 사항 포함

  – 제출 기한: 2024. 2. 21(수)까지

  – 제출 방법: 지원한 캠퍼스 입학처로 등기우편[2024. 2. 20(화) 등기소인분까지 인정] 또는 방문(17:00 이전까지) 제출

- **학생부종합(기회균형전형)의 특성화고 등을 졸업한 재직자의 최종 등록자**

  – 제출 서류: 본교 입학일(2024. 3. 1) 기준으로 재직 중임을 입증하기 위한 서류
  ① 입학원서 1부
  ② 해당 산업체별 제출 서류 각 1부<대상자별 제출 서류(p.50) 참고>

  – 제출 기한: 2024. 3. 5(화)까지

  – 제출 방법: 서울캠퍼스 입학처로 등기우편[2024. 3. 4(월) 등기소인분까지 인정] 또는 방문(17:00 이전까지) 제출

논술우수자전형

"학업기초지식을 토대로 다양한 사회·자연현상을 이해하고 논리적으로 표현할 수 있는 능력을 갖춘 학생을 선발하고자 합니다."

1. 모집단위 및 모집인원

대학	모집단위	모집인원	계열	캠퍼스
문과대학	국어국문학과	7	인문	서울
	영어영문학과	5		
	응용영어통번역학과	5		
	사학과	4		
	철학과	7		
외국어대학	프랑스어학과	3		국제
	스페인어학과	3		
	러시아어학과	4		
	중국어학과	4		
	일본어학과	3		
	한국어학과	2		
	글로벌커뮤니케이션학부	4		
자율전공학부		8		서울
정경대학	정치외교학과	4		
	행정학과	7		
	사회학과	4		
	경제학과	7		
	무역학과	7		
	미디어학과	7		
경영대학	경영학과	22		
	회계·세무학과	6		
	빅데이터응용학과	4		
호텔관광대학	Hospitality경영학과	7		
	조리&푸드디자인학과	2		
	관광·엔터테인먼트학부	6		
생활과학대학	아동가족학과	4		
	주거환경학과	4		
	의상학과	4		
이과대학	지리학과(인문)	3		
공과대학	건축학과(5년제)[인문]	3		국제
한의과대학	한의예과(인문)	5		서울
간호과학대학	간호학과(인문)	4		

대학	모집단위		모집인원	계열	캠퍼스
생활과학대학	식품영양학과		6	자연	서울
이과대학	수학과		7		
	물리학과		7		
	화학과		6		
	생물학과		7		
	지리학과(자연)		4		
	정보디스플레이학과		6		
공과대학	기계공학과		30		국제
	산업경영공학과		8		
	원자력공학과		8		
	화학공학과		10		
	정보전자신소재공학과		9		
	사회기반시스템공학과		9		
	건축공학과		8		
	환경학및환경공학과		4		
	건축학과(5년제)[자연]		4		
전자정보대학	전자정보공학부	전자공학과	33		
		반도체공학과	8		
	생체의공학과		4		
소프트웨어융합대학	컴퓨터공학부	컴퓨터공학과	9		
		인공지능학과	4		
	소프트웨어융합학과		5		
응용과학대학	응용수학과		4		
	응용물리학과		4		
	응용화학과		5		
	우주과학과		4		
생명과학대학	유전생명공학과		8		
	식품생명공학과		6		
	한방생명공학과		4		
	식물·환경신소재공학과		4		
	스마트팜과학과		4		
의과대학	의예과		15		서울
한의과대학	한의예과(자연)		16		
치과대학	치의예과		11		
약학대학	약학과		8		
	한약학과		6		
	약과학과		5		
간호과학대학	간호학과(자연)		4		
체육대학	체육학과		6	체육	국제
	스포츠의학과		4		
합계			483	-	

2. 지원 자격

- 고등학교 졸업(예정)자 또는 법령에 따라 이와 같은 수준 이상의 학력이 있다고 인정되는 자여야 합니다.

※ 대학수학능력시험(수능) 최저학력기준: 있음

- 대학수학능력시험 최저학력기준 충족 조건

계열/모집단위	수능 최저학력 기준
인문[지리학과(인문), 간호학과(인문), 건축학과(인문), 한의예과(인문) 제외]	국어, 수학(확률과 통계/미적분/기하), 영어, 사회/과학탐구(1과목) 중 2개 영역 등급의 합이 5 이내이고, 한국사 5등급 이내
지리학과(인문), 간호학과(인문), 건축학과(인문)	국어, 수학(확률과 통계), 영어, 사회탐구(1과목) 중 2개 영역 등급의 합이 5 이내이고, 한국사 5등급 이내
한의예과(인문)	국어, 수학(확률과 통계), 영어, 사회탐구(1과목) 중 3개 영역 등급의 합이 4 이내이고, 한국사 5등급 이내
자연[의예과, 한의예과(자연), 치의예과, 약학과 제외]	국어, 수학(미적분/기하), 영어, 과학탐구(1과목) 중 2개 영역 등급의 합이 5 이내이고, 한국사 5등급 이내
의예과, 한의예과(자연), 치의예과, 약학과	국어, 수학(미적분/기하), 영어, 과학탐구(1과목) 중 3개 영역 등급의 합이 4 이내이고, 한국사 5등급 이내
체육	국어, 영어 중 1개 영역 이상이 3등급 이내

※ 각 계열별 또는 모집단위별 최저학력기준은 2023년 11월에 실시되는 대학수학능력시험 성적으로 충족해야 함
※ 수학은 계열/모집단위별 지정 과목을 반영함
※ 탐구영역은 계열/모집단위 지정 탐구영역 중 상위 1개 과목을 반영함
※ 한국사는 본교 대학수학능력시험 최저학력기준 충족 조건과 상관없이 필수 응시해야 함

3. 전형 방법

- 수능 최저학력기준을 충족한 자 중에서 논술고사 성적(100%) 총점 순으로 선발합니다.

사정 방법	구분	전형 요소별 반영 비율	
		논술고사 성적	계
일괄 합산	비율	100%	100%
	배점	1,000점	1,000점

4. 선발원칙 및 동점자 처리기준

- 수능 최저학력기준 미충족자는 입학전형 대상에서 제외합니다.
- 논술고사 불참자는 입학전형 대상에서 제외합니다.

〈동점자 처리기준〉

① 논술 시험의 문제 중 문항별 배점이 높은 문제의 성적 우위자 (배점이 높은 문항 순으로 적용)
② 계열별 수능 최저학력기준 충족 반영영역(한국사 제외) 등급 합 우위자
③ 수능 영역별 등급 우위자
– 인문: 국어 〉 사회/과학탐구 〉 수학 〉 영어 〉 한국사
– 자연/의·약학: 수학 〉 과학탐구 〉 국어 〉 영어 〉 한국사
– 체육: 국어 〉 영어 〉 한국사 〉 사회/과학탐구 〉 수학
※ 탐구영역은 상위 1개 반영
※ 수능최저학력기준 충족 반영영역은 상위등급 순으로 반영
※ 수능 영역별 등급이 없는 경우, 영역별 등급이 있는 지원자의 후 순위로 반영

5. 전형일정 및 논술고사 상세일정

[전형일정]

원서접수	2023. 9. 11(월)~13(수) 18:00	– 원서접수 사이트
서류 제출	2023. 9. 11(월)~15(금) 17:00	– www.khu.ac.kr(경희대학교 홈페이지) – iphak.khu.ac.kr(경희대학교 입학처 홈페이지) ※ 충원합격자 발표 일정은 p.23 참고
고사장 확인	2023. 11. 15(수) 18:00	
논술 고사	2023. 11. 18(토)~19(일) ※ 아래 [논술고사 상세일정] 확인	
최종합격자 발표	2023. 12. 15(금) 18:00	

[논술고사 상세일정]

- 논술고사는 지원한 모집단위가 속한 캠퍼스와 관계없이 고사장소를 서울캠퍼스(회기동) 또는 국제캠퍼스(경기도 용인) 중 한 곳으로 배정하며, 지원 인원에 따라 캠퍼스 인근 고등학교로 배정할 수 있습니다.

고사일	2023. 11. 18(토)		2023. 11. 19(일)	
고사장	서울캠퍼스	국제캠퍼스	서울캠퍼스	국제캠퍼스
09:00 ~ 11:00	〈인문·체육계〉 [문과대학] 국어국문학과, 영어영문학과, 응용영어통번역학과, 사학과, 철학과 [생활과학대학(식품영양학과 제외)] 아동가족학과, 주거환경학과, 의상학과	〈인문·체육계〉 [외국어대학] 프랑스어학과, 스페인어학과, 러시아어학과, 중국어학과, 일본어학과, 한국어학과, 글로벌커뮤니케이션학부 [공과대학] 건축학과(5년제)[인문] [체육대학] 체육학과, 스포츠의학과	〈자연계〉 [생활과학대학] 식품영양학과 [이과대학{지리학과(인문) 제외}] 수학과, 물리학과, 화학과, 생물학과, 지리학과(자연), 정보디스플레이학과 [약학대학(약학과 제외)] 한약학과, 약과학과 [간호과학대학] 간호학과(자연) [전자정보대학] 전자정보공학부 전자공학과, 전자정보공학부 반도체공학과, 생체의공학과 [소프트웨어융합대학] 컴퓨터공학부 컴퓨터공학과, 컴퓨터공학부 인공지능학과, 소프트웨어융합학과 [응용과학대학] 응용수학과, 응용물리학과, 응용화학과, 우주과학과	〈자연계〉 [공과대학{건축학과(인문) 제외}] 기계공학과, 산업경영공학과, 원자력공학과, 화학공학과, 정보전자신소재공학과, 사회기반시스템공학과, 건축공학과, 환경학및환경공학과, 건축학과(5년제)[자연] [생명과학대학] 유전생명공학과, 식품생명공학과, 한방생명공학과, 식물·환경신소재공학과, 스마트팜과학과
15:00 ~ 17:00	〈의·약학계〉 [의과대학] 의예과 [치과대학] 치의예과 [약학대학] 약학과	〈의·약학계〉 [한의과대학] 한의예과(자연)	〈사회계〉 [자율전공학부] 자율전공학부 [경영대학] 경영학과, 회계·세무학과, 빅데이터응용학과 [호텔관광대학] Hospitality경영학과, 조리&푸드디자인학과, 관광·엔터테인먼트학부 [이과대학] 지리학과(인문) [한의과대학] 한의예과(인문) [간호과학대학] 간호학과(인문)	〈사회계〉 [정경대학] 정치외교학과, 행정학과, 사회학과, 경제학과, 무역학과, 미디어학과

※ 논술고사장 발표일에 반드시 본인이 지원한 모집단위의 논술고사일과 고사장소를 정확하게 확인해야 합니다.
※ 논술고사일 착각으로 인한 원서접수 오류 또는 고사 미응시 시, 이는 본인 귀책 사유로 별도 구제, 원서접수 취소 또는 환불되지 않습니다.

6. 제출 서류

가. 온라인 제출: 다음 대상자는 별도의 학생부/검정고시 서류를 우편(또는 방문) 제출할 필요 없음

- 2016년 2월~2024년 2월 고등학교 졸업(예정)자 중, 학생부 온라인 제공 동의자
- 2015년~2023년(1회차) 고등학교 졸업학력 검정고시 합격자 중, 대입전형자료 온라인 제공 동의자

나. 오프라인(우편 또는 방문) 제출

- 아래 중 하나에 해당하는 지원자는 해당 서류를 사진이 인쇄된 입학원서 1부(원서접수 사이트에서 인쇄)와 함께 2023. 9. 15(금) 17:00까지 지원한 모집단위 소속 캠퍼스 입학처에 도착하도록 등기우편[2023. 9. 14(목) 등기 소인분까지 인정]으로 발송하거나 직접 방문(17:00 이전까지)하여 제출해야 합니다. 우편으로 서류제출 시 원서접수 사이트에서 "제출 서류 안내"를 참고하여 "우편봉투라벨"을 출력 후 봉투에 부착해야 합니다.
- **모든 서류는 원본제출을 원칙으로 하며, 사본제출 시 반드시 원본대조필(출신고교 또는 본교 입학처에서 확인)을 받은 서류를 제출해야 합니다[단, 국외 고등학교 졸업(예정)자의 졸업증명서 및 성적증명서는 본교 입학처의 원본대조필만 인정함].**

구분		대상자	제출 서류
해당 공통 서류	고교 졸업(예정)자	– 2016년 2월~2024년 2월 고등학교 졸업(예정)자 중, 학교생활기록부 온라인 제공 비동의자 – 2015년 2월 및 이전 고등학교 졸업자 – 학교생활기록부 온라인 제공 비대상교(영재학교 등) 졸업(예정)자	– 고등학교 졸업(예정)증명서 1부 ※ 교육기관, 공공기관, 무인민원발급기, 인터넷 발급 ※ 2016년 2월~2024년 2월 졸업예정자 중, 학교생활 기록부 온라인 제공 동의자는 별도 우편·방문 제출 없음
		– 2024년 2월 국내 고등학교 조기졸업 예정자 또는 상급학교 조기입학 자격부여자	– 조기졸업예정자: 조기졸업예정증명서 또는 조기졸업예정자 명단 1부 – 상급학교 조기입학 자격부여자: 상급학교 조기입학 자격부여자 명단 1부 ※ 재학고교 발급, 고교에서 공문으로 명단 일괄 제출 가능
	고등학교 졸업과 동등 이상의 학력 인정자	– 2023년 2회차 고등학교 졸업학력 검정고시 합격자 – 2015년~2023년(1회차) 고등학교 졸업학력 검정고시 합격자 중, 대입전형자료 온라인 제공 비동의자 – 2014년 및 이전 고등학교 졸업학력 검정고시 합격자	– 검정고시 합격증명서 1부 ※ 2015년~2023년(1회차) 합격자 중, 대입전형자료 온라인 제공 동의자는 별도 우편·방문 제출 없음
		– 국외 고등학교 졸업(예정)자	– 고등학교 졸업(예정)증명서 1부 ※ 아포스티유/영사확인을 받은 서류여야 함(p.62 참고)
		– 고교 졸업과 동등 이상의 학력인정자	– 고등학교 졸업과 동등 이상의 학력을 갖췄음을 증빙할 수 있는 서류 1부
	– 개명했거나 주민등록번호가 변경된 지원자		– 주민등록표초본 1부 ※ 제출 서류 중 일부와 입학원서의 이름 또는 주민등록번호가 불일치하는 경우에 한해 제출
	– 국가보훈대상자 – 자립지원 대상 아동	– 기초생활수급자 – 차상위계층 – 한부모가족지원대상자	– 전형료 환불 관련 서류는 pp.114~115 참고

※ 국외 고등학교 졸업(예정)자 중 최종등록자는 아포스티유/영사확인을 받은 졸업증명서 또는 졸업장(Diploma)을 2024 2. 21(수)까지 지원한 캠퍼스 입학처로 제출해야 하며 미제출 시 입학이 취소됩니다.

논술고사 안내

- 2024학년도 경희대학교 논술고사는 "인문·체육계열[인문·체육계, 사회계], 자연계열[자연계, 의·약학계]"로 구분하여 시행됩니다.
- 고등학교 교육과정의 범위와 수준 내에서 출제되며, 고등학교 교육과정을 충실히 이수한 학생이라면 쉽게 접근할 수 있는 수준입니다.
- 단순 암기나 전문 지식이 아닌 논리적인 사고력을 평가합니다.
- 기출 논술문제, 예시답안, 출제개요, 모의논술 특강 동영상은 본교 입학처 홈페이지(iphak.khu.ac.kr)에 항시 공개됩니다.

1. 개요

구분	인문·체육계열 [인문·체육계, 사회계]	자연계열 [자연계]	자연계열 [의·약학계]
문항 수	– 각 2~3 문항	– 수학 4~6문항 내외	– 수학, 과학 각 4문항 내외
형식	– 2,000자 내외(원고지 형식)	– 문항별 지정된 답안란에 작성(노트 형식)	– 문항별 지정된 답안란에 작성(노트 형식)
시간	– 120분	– 120분	– 120분
특징	– 인문·체육계: 1,000자 내외의 논술 답안을 요구하는 문제 – 사회계: 수리논술 출제	– 수리논술	– 수리논술, 과학논술 출제 수학은 필수 과학은 물리학, 화학, 생명과학 중 1 과목 선택

2. 논술의 성격

- **인문·체육계열 [인문·체육계, 사회계]**
  - 통합교과형 논술로 수험생의 통합적이고 다면적인 사고 및 표현 능력 측정
  - 고등학교 교육과정의 지식을 통합하여 종합적 분석 및 문제해결 과정을 논리적이고 창의적으로 서술하는 능력 평가
- **자연계열 [자연계, 의·약학계]**
  - 자연계는 수학, 의·약학계는 수학과 과학(물리학, 화학, 생명과학 중 한 과목 선택)에 관한 학생의 자연과학적 분석 능력 측정
  - 제시문과 논제에 대한 정확한 이해를 기반으로 한 응용력과 분석 능력 평가
  - 의·약학계 논술에서는 특정 과학지식 뿐만 아니라, 통합적인 사고 능력과 실제 상황에 적용하는 활용 능력을 종합적으로 평가

3. 논술의 출제 유형 및 범위

- **출제 유형: 제시문과 논제로 구성된 자료 제시형**
- **출제 범위: 고등학교 교육과정 범위 안에서 출제**
  - 사회계 논술에는 수리논술 문항이 포함되며, 수리논술 문항은 사회·경제에 관한 도표, 통계자료 등이 포함된 제시문을 해석하여 논술하거나, 논제를 수학적 개념과 풀이 방법을 이용하여 논술하는 유형으로 출제
  - 자연계는 수학(수학, 수학Ⅰ, 수학Ⅱ, 확률과 통계, 미적분, 기하), 의·약학계는 수학(수학, 수학Ⅰ, 수학Ⅱ, 확률과 통계, 미적분, 기하)과 과학(물리학Ⅰ·Ⅱ, 화학Ⅰ·Ⅱ, 생명과학Ⅰ·Ⅱ)의 기본 개념에 대한 이해도와 응용력을 기반으로, 다양한 자연현상을 해석하고 논리적으로 설명하는 문제 출제
  - 의·약학계 논술고사의 경우, 수학은 필수이고 과학은 물리학, 화학, 생명과학 중 한 과목 선택(물리학, 화학, 생명과학 과목은 고등학교 교육과정의 물리학Ⅰ·Ⅱ, 화학Ⅰ·Ⅱ, 생명과학Ⅰ·Ⅱ 범위 안에서 출제)
  - 의·약학계 논술의 경우 자연과학적 기초 소양을 바탕으로 과학 연구의 인문·사회·철학적 이해를 필요로 하는 통합형 논술 지향

4. 계열별 문제유형 및 해당 모집단위

계열	문제유형	모집단위	
		서울캠퍼스	국제캠퍼스
인문·체육	인문·체육계	문과대학, 생활과학대학[식품영양학과 제외]	외국어대학, 건축학과(5년제)[인문], 체육대학
	사회계	자율전공학부, 정경대학, 경영대학, 호텔관광대학, 지리학과(인문), 한의예과(인문), 간호학과(인문)	–
자연	자연계	식품영양학과, 이과대학[지리학과(인문) 제외], 약학대학(약학과 제외), 간호학과(자연)	공과대학[건축학과{5년제}(인문) 제외], 전자정보대학, 소프트웨어융합대학, 응용과학대학, 생명과학대학
	의·약학계	의예과, 한의예과(자연), 치의예과, 약학과	–

5. 출제 방향

- **인문·체육계열[인문·체육계, 사회계]**
  - 쟁점에 대한 찬반 의견보다 쟁점에 담긴 인간·사회의 근원적인 문제를 통찰하는 성찰적 사고력 요구
  - 특정 주제를 하나의 방향으로 이해하지 않고 다양한 각도에서 접근하는 다면적 사고력 요구
  - 텍스트 해석 능력 및 제시문 간의 공통점과 차이점을 비교·분석하는 통합적 사고력 요구
  - 사회계 수리논술은 문제풀이에 필요한 식을 논리적으로 추론하는 수리 능력 요구
- **자연계열[자연계, 의·약학계]**
  - 기본 개념에 대한 이해 및 응용력, 문제풀이 과정을 논리적으로 설명하는 논증 능력 요구
  - 제시문 및 질문에 대한 정확한 이해를 바탕으로 기본적 소양의 적절한 활용 및 창의적인 논리 전개 요구

6. 논술 준비

- 교과서와 관련된 다양한 주제에 대한 글읽기와 글쓰기, 토론 등을 통해 통합적 사고력 훈련
- 교양서적, 각 분야의 잘 알려진 권위 있는 저서, 신문기사, 학술잡지 등을 다양하게 읽어 사고력 배양
- 인문·체육계열[인문·체육계, 사회계] 논술의 경우 교과서와 고전, 시사 관련 문헌 및 자료 다독(多讀)
- 자연계열[자연계, 의·약학계] 논술의 경우 자연계는 수학, 의·약학계는 수학 및 과학교과의 일반·심화 교육과정 전반의 교과에서 예상 논제 유추
- 환경, 식량, 에너지, 신기술, 생명과학 등 현대사회의 현안에 관한 글을 다양하게 읽고 문제해결력 배양

7. 논술 작성요령 및 유의점

- 출제 의도를 파악하여 자신의 주장과 논리를 창의적으로 전개
- 논제에 관해 자신이 알고 있는 지식을 서술하기보다는, 제시문의 내용과 관점을 근거로 논제가 요구하는 답안 작성
- 차별성 있는 논거와 참신한 사례를 바탕으로 독창적인 답안 작성
- 요구한 답안 분량을 반드시 준수해야 하며, 분량이 초과되거나 부족하면 감점
- 문제지와 답안지에 표기된 논술작성 유의 사항을 철저히 준수

실기우수자전형 한국화·회화·조소

"지원 분야에서 탁월한 자질과 역량을 발휘해 온 학생을 선발하고자 합니다."

1. 모집단위 및 모집인원

계열	대학	모집단위/전공	모집인원
예술	미술대학	한국화	6
		회화	8
		조소	6
합계			20

※ 입학 후, 해당 전공을 변경 또는 전과(부)할 수 없습니다.

2. 지원 자격

- 고등학교 졸업(예정)자 또는 법령에 따라 이와 같은 수준 이상의 학력이 있다고 인정되는 자로서, 아래의 인정 대회에서 2021년 3월 이후부터 원서접수 마감일까지 해당 특기 분야 개인 입상실적이 있어야 합니다.

특기 분야	인정 대회	유의사항
– 한국화: 수묵담채화(정물, 인체) – 회화: 수채화(정물, 인체) – 조소: 소조(인체)	– 경희대학교 등 4년제 대학교 단독 주최 전국 규모 미술대회	※ **2021년 3월 이후**부터 원서접수 마감일 기준 수상실적까지 인정 ※ 최종 결선이 **공모전, 비대면인 경우 불인정** ※ 입상 등위 불문(제출하는 수상실적은 입상 등위와 관계없이 인정) ※ 소묘, 디자인, 풍경화 등의 특기 분야 실적은 불인정

※ 대학수학능력시험(수능) 최저학력기준: 없음

3. 전형 방법

- 1단계는 실적평가 성적(60%)과 학생부 반영 교과 및 비교과(출결·봉사) 성적(40%)을 합산하여 10배수 내외로 선발합니다.
- 2단계는 1단계 성적(10%)과 실기고사 성적(90%)을 합산하여 총점 순으로 선발합니다.

사정 방법	단계	선발 비율	구분	전형 요소별 반영 비율				
				실적평가 성적	학생부 교과 및 비교과(출결·봉사) 성적	1단계 성적	실기고사 성적	계
다단계	1단계	1,000% 내외	비율	60%	40%	–	–	100%
			배점	600점	400점	–	–	1,000점
	2단계	100%	비율	–	–	10%	90%	100%
			배점	–	–	100점	900점	1,000점

※ 학교생활기록부 성적반영 방법은 〈학교생활기록부 반영방법〉(pp.102~107) 참고

〈실기고사〉

구분	한국화	회화	조소
실기 내용	① 정물수묵담채화 ② 인체수묵담채화 중 택1	① 정물수채화 ② 인체수채화 중 택1	소조(인물 두상, 쇄골 부위까지 표현) ① 모델을 8방향으로 촬영한 사진 제시 ② 문장제시에 따른 인물 자유표현(모델 없음) 중 택 1
	– 문장·이미지 출제	– 문장·이미지 출제	– 사진·문장 출제
실기시간	– 5시간	– 5시간	– 4시간
규격	– 정물: 화선지 반절 – 인체: 화선지 2/3절	– 2절 켄트지	– 인물두상 사이즈
준비물	– 수험생 준비: 붓, 연필, 담요, 문진, 팔레트, 물통, 먹, 한국화 채색물감 등 – 대학 제공: 화선지, 책상 또는 이젤, 화판	– 수험생 준비: 붓, 연필, 지우개, 압정, 물통, 팔레트, 수채화 물감 등 – 대학 제공: 켄트지, 이젤, 화판	– 수험생 준비: 소조용 도구, 노끈, 부목 등 – 대학 제공: 점토, 심봉대
	※ 실기고사 시 제시된 준비물을 가져오지 않아 발생하는 문제는 수험생 본인의 책임임		
유의 사항	– 개인 화판 및 파지 사용 금지 – 건식재료 사용 금지 – 문제지 고정용 집게, 종이테이프 사용 가능 – 고사 전 먹물 가는 행위 허용 – 분무기 사용 가능 여부: 한국화/조소는 가능, 회화는 불가능		

※ 원서접수 시 수험생은 정물 또는 인체(한국화, 회화), 사진 또는 문장(조소)을 선택해야 하며, 원서접수 완료 이후 변경은 불가능합니다.

4. 선발원칙 및 동점자 처리기준

- 수상실적확인서 등 공통서류를 기한 내에 제출하지 않거나, 실기고사 불참자는 입학전형 대상에서 제외합니다.

〈동점자 처리기준〉

① 실기고사 성적 우위자
② 실기고사 반영 개별 심사위원 점수 중 최고점 우위자

5. 전형일정

원서접수		2023. 9. 11(월)~13(수) 18:00	– 원서접수 사이트
서류 제출		2023. 9. 11(월)~15(금) 17:00	– www.khu.ac.kr(경희대학교 홈페이지) – iphak.khu.ac.kr(경희대학교 입학처 홈페이지) ※ 충원합격자 발표 일정은 p.23 참고
1단계 합격자 발표		2023. 10. 26(목) 18:00	
고사장 확인		2023. 10. 26(목) 18:00	
실기고사	회화	2023. 11. 4(토)	
	한국화, 조소	2023. 11. 5(일)	
최종합격자 발표		2023. 11. 22(수) 18:00	

6. 제출 서류

가. 온라인 제출: 다음 대상자는 별도의 학생부/검정고시 서류를 우편(또는 방문) 제출할 필요 없음

- 2016년 2월~2024년 2월 고등학교 졸업(예정)자 중, 학생부 온라인 제공 동의자
- 2015년~2023년(1회차) 고등학교 졸업학력 검정고시 합격자 중, 대입전형자료 온라인 제공 동의자

나. 오프라인(우편 또는 방문) 제출

- 모든 지원자는 해당 서류를 사진이 인쇄된 입학원서 1부(원서접수 사이트에서 인쇄)와 함께 2023. 9. 15(금) 17:00까지 지원한 캠퍼스 입학처에 도착하도록 등기우편[2023. 9. 14(목) 등기 소인분까지 인정]으로 발송하거나 직접 방문(17:00 이전까지)하여 제출해야 합니다. 우편으로 서류제출 시 원서접수 사이트에서 "제출 서류 안내"를 참고하여 "우편봉투라벨"을 출력 후 봉투에 부착해야 합니다.
- **모든 서류는 원본제출을 원칙으로 하며, 사본제출 시 반드시 원본대조필(출신고교 또는 본교 입학처에서 확인)을 받은 서류를 제출해야 합니다[단, 국외 고등학교 졸업(예정)자의 졸업증명서 및 성적증명서는 본교 입학처의 원본대조필만 인정함].**

구분	대상자		제출 서류
공통 서류	지원자 전체	– 지원자 전체	– 해당 인정대회 수상실적목록표 1부 ※ 원서접수사이트에서 해당 인정대회 수상내역 입력 후 출력 – 해당 인정대회 수상실적확인서 각 1부(최대 5건) ※ 대회주최기관에서 발급한 수상실적확인서를 우편 또는 방문 제출, 상장은 제출하지 않음 ※ 추후 본교에서 각 대학교에 수상내역 확인 예정
해당 공통 서류	고교 졸업 (예정)자	– 2022년 2월~2024년 2월 고등학교 졸업(예정)자 중, 학교생활기록부 온라인 제공 비동의자	– 학교생활기록부 1부 ※ 교육기관, 공공기관, 무인민원발급기, 인터넷 발급 ※ 2022년 2월~2024년 2월 졸업예정자 중, 학교생활기록부 온라인 제공 동의자는 별도 우편·방문 제출 없음
		– 2016년 2월~2021년 2월 고등학교 졸업자 중, 학교생활기록부 온라인 제공 비동의자 – 2015년 2월 및 이전 고등학교 졸업자 – 학교생활기록부 온라인 제공 비대상교 졸업(예정)자	– 고등학교 졸업증명서 1부 ※ 교육기관, 공공기관, 무인민원발급기, 인터넷 발급 ※ 학교생활기록부 온라인 제공 동의자는 별도 우편·방문 제출 없음
		– 2024년 2월 국내 고등학교 조기졸업 예정자 또는 상급학교 조기입학 자격부여자	– 조기졸업예정자: 조기졸업예정증명서 또는 조기졸업예정자 명단 1부 – 상급학교 조기입학 자격부여자: 상급학교 조기입학 자격부여자 명단 1부 ※ 재학고교 발급, 고교에서 공문으로 명단 일괄 제출 가능
	고등학교 졸업과 동등 이상의 학력 인정자	– 2023년 2회차 고등학교 졸업학력 검정고시 합격자 – 2015년~2023년(1회차) 고등학교 졸업학력 검정고시 합격자 중, 대입전형자료 온라인 제공 비동의자 – 2014년 및 이전 고등학교 졸업학력 검정고시 합격자	– 검정고시 합격증명서 1부 ※ 2015년~2023년(1회차) 합격자 중, 대입전형자료 온라인 제공 동의자는 별도 우편·방문 제출 없음
		– 국외 고등학교 졸업(예정)자	– 고등학교 졸업(예정)증명서 1부 ※ 아포스티유/영사확인을 받은 서류여야 함(p.62 참고)
		– 고교 졸업과 동등 이상의 학력인정자	– 고등학교 졸업과 동등 이상의 학력을 갖췄음을 증빙할 수 있는 서류 1부
	– 개명했거나 주민등록번호가 변경된 지원자		– 주민등록표초본 1부 ※ 제출 서류 중 일부와 입학원서의 이름 또는 주민등록번호가 불일치하는 경우에 한해 제출
	– 국가보훈대상자 – 자립지원 대상 아동	– 기초생활수급자 – 차상위계층 – 한부모가족지원대상자	– 전형료 환불 관련 서류는 pp.114~115 참고

※ 국외고등학교 졸업(예정)자 중 최종등록자는 아포스티유/영사확인을 받은 졸업증명서 또는 졸업장(Diploma)을 2024. 2. 21(수)까지 지원한 캠퍼스 입학처로 제출해야 하며 미제출 시 입학이 취소됩니다.

※ 합격자 발표 과정에서 해당 기관에 수상실적 확인을 요청하고 조회한 결과 부적격자로 판명될 경우 합격 또는 입학을 취소할 수 있습니다.

실기우수자전형 한국무용·현대무용·발레

"지원 분야에서 탁월한 자질과 역량을 발휘해 온 학생을 선발하고자 합니다."

1. 모집단위 및 모집인원

계열	대학	모집단위/전공	모집인원
예술	무용학부	한국무용	25
		현대무용	11
		발레	12
합계			48

※ 입학 후, 해당 전공을 변경 또는 전과(부)할 수 없습니다.

※ 수시모집에서 미충원된 인원은 정시모집 나군 학생부교과전형[학생부 교과 및 비교과(출결 · 봉사) 성적 70% + 수능 성적 30%]으로 선발합니다.

2. 지원 자격

- 고등학교 졸업(예정)자 또는 법령에 따라 이와 같은 수준 이상의 학력이 있다고 인정되는 자여야 합니다.

※ 대학수학능력시험(수능) 최저학력기준: 없음

3. 전형 방법

- 전공기초 실기고사 성적(30%)과 전공작품 실기고사 성적(50%), 학생부 교과 및 비교과(출결·봉사) 성적(20%)을 합산하여 총점 순으로 선발합니다.

사정 방법	구분	전형 요소별 반영 비율			
		전공기초 실기고사 성적	전공작품 실기고사 성적	학생부 교과 및 비교과 (출결·봉사) 성적	계
일괄 합산	비율	30%	50%	20%	100%
	배점	300점	500점	200점	1,000점

※ 학교생활기록부 성적반영 방법은 〈학교생활기록부 반영방법〉(pp.102~107) 참고

〈실기고사 내용 및 유의 사항〉

<table>
<tr><th>구분</th><th>주요내용</th></tr>
<tr><td>실기과목</td><td>1) 전공기초: 한국무용, 현대무용, 발레 각 전공별 기본기 따라하기(※ 지원자의 전공만 해당됨)
※ 각 전공별 기본기 따라하기 동작에 관련한 내용은 2023. 9. 26(화) 이후 입학처 홈페이지에 게재하는 동영상 참고
2) 전공작품: 주제 및 동작 구성은 자유(2분 이내)</td></tr>
<tr><td>반주음악</td><td>1) 전공기초 실기고사: 반주음악은 대학에서 준비 예정
2) 전공작품 실기고사: 수험생이 자유로이 선택하되 반드시 USB 내에 1개의 파일로 녹음하여 USB 제출
※ 생음악 반주 불허 ※ MP3 사운드 형식(파일 확장자 *.mp3)으로 제출
※ USB 미인식/미작동 등의 문제 발생 시 수험생 본인의 책임</td></tr>
<tr><td>수험생
준비물
및
유의 사항</td><td>1) 의상
<table>
<tr><th>구분</th><th>한국무용</th><th>현대무용</th><th>발레</th></tr>
<tr><td>전공기초
실기고사</td><td>① 여자(상의): 검정색 민소매 레오타드
② 여자(하의): 살구색 타이즈, 흰색 코슈즈, 검정색 발등이 보이는 긴풀치마(몽탁, 보드레) 본인 지참
③ 남자(상의): 흰색 민소매 레오타드
④ 남자(하의): 흰색 코슈즈, 흰색 무늬 없는 장목 양발, 검정색 개량한복바지(각바지) 본인 지참
※ 슈즈: 굽슈즈 불가</td><td>① 여자(상의): 검정색 민소매 레오타드
② 여자(하의): 검정색 발 없는 현대타이즈(7부~8부)
③ 남자(상의): 흰색 민소매 레오타드
④ 남자(하의): 검정색 발 없는 현대타이즈(7부~8부)</td><td>① 여자(상의): 검정색 민소매 레오타드
② 여자(하의): 살구색 타이즈, 살구색 토슈즈
③ 남자(상의): 흰색(삼각근까지 가려지는 U자형) 반팔 레오타드
④ 남자(하의): 검정 발목 타이즈, 흰색 무늬없는 장목양말, 흰색 발레슈즈</td></tr>
<tr><td>전공작품
실기고사</td><td>①, ②, ③, ④: 상동</td><td>①, ②, ③, ④: 상동</td><td>①, ②, ③, ④: 상동</td></tr>
</table>
2) 머리 모양
– 공통: 칼라 염색 불허
– 여자: 머리를 단정하게 올려 동그랗게 망을 함 – 남자: 앞머리는 이마가 보이도록 함
3) 유의 사항
– 화장(메이크업·분장), 문신(타투), 네일아트 등 불허 – 소품 및 손에 드는 것, 귀찌, 몸에 부착된 장식품 등 불허
– 모든 의상은 실크, 레이스, 망사, 고리, 벨벳 등 특수 소재 및 장식 불가
– 레오타드는 면스판 소재, 민무늬(목둘레가 파인 U자형 레오타드)여야 하며 홀터넥 불가
※ 위에 제시된 의상, 머리 모양, 유의 사항 위반 시 평가에 불이익 있을 수 있으며, 실기고사 당일 본교 현장 지도에 따라야 합니다.
4) 기타: 오프라인 예비소집은 별도로 진행하지 않으며, 전공기초 실기고사 관련 동영상 및 유의사항 등은 추후 입학처 홈페이지를 통해 공개할 예정입니다.</td></tr>
</table>

4. 선발원칙 및 동점자 처리기준

- 전공기초 실기고사 및 전공작품 실기고사 불참자는 입학전형 대상에서 제외합니다.

〈동점자 처리기준〉

① 전공작품 실기고사 성적 우위자 ② 전공기초 실기고사 성적 우위자

5. 전형일정

<table>
<tr><td colspan="2">원서접수</td><td>2023. 9. 11(월)~13(수) 18:00</td><td>– 원서접수 사이트</td></tr>
<tr><td colspan="2">서류 제출</td><td>2023. 9. 11(월)~15(금) 17:00</td><td rowspan="7">– www.khu.ac.kr(경희대학교 홈페이지)
– iphak.khu.ac.kr(경희대학교 입학처 홈페이지)
※ 충원합격자 발표 일정은 p.23 참고</td></tr>
<tr><td colspan="2">고사장 확인</td><td>2023. 9. 26(화) 18:00</td></tr>
<tr><td rowspan="3">실기
고사</td><td>한국무용</td><td>2023. 10. 7(토)</td></tr>
<tr><td>현대무용</td><td>2023. 10. 8(일)</td></tr>
<tr><td>발레</td><td>2023. 10. 9(월)</td></tr>
<tr><td colspan="2">최종합격자 발표</td><td>2023. 11. 22(수) 18:00</td></tr>
</table>

6. 제출 서류

가. 온라인 제출: 다음 대상자는 별도의 학생부/검정고시 서류를 우편(또는 방문) 제출할 필요 없음

- 2016년 2월~2024년 2월 고등학교 졸업(예정)자 중, 학생부 온라인 제공 동의자
- 2015년~2023년(1회차) 고등학교 졸업학력 검정고시 합격자 중, 대입전형자료 온라인 제공 동의자

나. 오프라인(우편 또는 방문) 제출

- 아래 중 하나에 해당하는 지원자는 해당 서류를 사진이 인쇄된 입학원서 1부(원서접수 사이트에서 인쇄)와 함께 2023. 9. 15(금) 17:00까지 지원한 캠퍼스 입학처에 도착하도록 등기우편[2023. 9. 14(목) 등기 소인분까지 인정]으로 발송하거나 직접 방문(17:00 이전까지)하여 제출해야 합니다. 우편으로 서류제출 시 원서접수 사이트에서 "제출 서류 안내"를 참고하여 "우편봉투라벨"을 출력 후 봉투에 부착해야 합니다.
- **모든 서류는 원본제출을 원칙으로 하며, 사본제출 시 반드시 원본대조필(출신고교 또는 본교 입학처에서 확인)을 받은 서류를 제출해야 합니다[단, 국외 고등학교 졸업(예정)자의 졸업증명서 및 성적증명서는 본교 입학처의 원본대조필만 인정함].**

구분	대상자		제출 서류
해당 공통 서류	고교 졸업(예정)자	– 2022년 2월~2024년 2월 고등학교 졸업(예정)자 중, 학교생활기록부 온라인 제공 비동의자	– 학교생활기록부 1부 ※ 교육기관, 공공기관, 무인민원발급기, 인터넷 발급 ※ 2022년 2월~2024년 2월 졸업예정자 중, 학교생활기록부 온라인 제공 동의자는 별도 우편·방문 제출 없음
		– 2016년 2월~2021년 2월 고등학교 졸업자 중, 학교생활기록부 온라인 제공 비동의자 – 2015년 2월 및 이전 고등학교 졸업자 – 학교생활기록부 온라인 제공 비대상교 졸업(예정)자	– 고등학교 졸업증명서 1부 ※ 교육기관, 공공기관, 무인민원발급기, 인터넷 발급 ※ 학교생활기록부 온라인 제공 동의자는 별도 우편·방문 제출 없음
		– 2024년 2월 국내 고등학교 조기졸업 예정자 또는 상급학교 조기입학 자격부여자	– 조기졸업예정자: 조기졸업예정증명서 또는 조기졸업예정자 명단 1부 – 상급학교 조기입학 자격부여자: 상급학교 조기입학 자격부여자 명단 1부 ※ 재학고교 발급, 고교에서 공문으로 명단 일괄 제출 가능
	고등학교 졸업과 동등 이상의 학력 인정자	– 2023년 2회차 고등학교 졸업학력 검정고시 합격자 – 2015년~2023년(1회차) 고등학교 졸업학력 검정고시 합격자 중, 대입전형자료 온라인 제공 비동의자 – 2014년 및 이전 고등학교 졸업학력 검정고시 합격자	– 검정고시 합격증명서 1부 ※ 2015년~2023년(1회차) 합격자 중, 대입전형자료 온라인 제공 동의자는 별도 우편·방문 제출 없음
		– 국외 고등학교 졸업(예정)자	– 고등학교 졸업(예정)증명서 1부 ※ 아포스티유/영사확인을 받은 서류여야 함(p.62 참고)
		– 고교 졸업과 동등 이상의 학력인정자	– 고등학교 졸업과 동등 이상의 학력을 갖췄음을 증빙할 수 있는 서류 1부
	– 개명했거나 주민등록번호가 변경된 지원자		– 주민등록표초본 1부 ※ 제출 서류 중 일부와 입학원서의 이름 또는 주민등록번호가 불일치하는 경우에 한해 제출
	– 국가보훈대상자 – 자립지원 대상 아동	– 기초생활수급자 – 차상위계층 – 한부모가족지원대상자	– 전형료 환불 관련 서류는 pp.114~115 참고

※ 국외고등학교 졸업(예정)자 중 최종등록자는 아포스티유/영사확인을 받은 졸업증명서 또는 졸업장(Diploma)을 2024. 2. 21(수)까지 지원한 캠퍼스 입학처로 제출해야 하며 미제출 시 입학이 취소됩니다.

실기우수자전형 디자인·도예

"지원 분야에서 탁월한 실기 역량을 가진 학생을 선발하고자 합니다."

1. 모집단위 및 모집인원

계열	대학	실기분야	모집단위	모집인원
예술	예술·디자인대학	디자인	산업디자인학과	10
			시각디자인학과	12
			환경조경디자인학과	9
			의류디자인학과	7
			디지털콘텐츠학과	14
		도예	도예학과	15
합계				67

2. 지원 자격

- 고등학교 졸업(예정)자 또는 법령에 따라 이와 같은 수준 이상의 학력이 있다고 인정되는 자여야 합니다.

※ 대학수학능력시험(수능) 최저학력기준: 없음

3. 전형 방법

- 실기고사 성적(70%)과 학생부 반영 교과 및 비교과(출결·봉사) 성적(30%)을 합산하여 총점 순으로 선발합니다.

사정 방법	구분	전형 요소별 반영 비율		
		실기고사 성적	학생부 교과 및 비교과(출결·봉사) 성적	계
일괄 합산	비율	70%	30%	100%
	배점	700점	300점	1,000점

※ 학교생활기록부 성적반영 방법은 〈학교생활기록부 반영방법〉(pp.102~107) 참고

〈실기고사 내용 및 유의 사항〉

분야	실기고사 내용		수험생 준비물 및 유의사항
디자인	실기과목	– 기초조형디자인	※ 수험생 준비물 – 실기고사 시 필요한 기본도구 지참(재료 제한 없음) ※ 유의 사항 – 고사시간 내, 작품의 건조를 마무리해야 함 (단, 드라이기 사용 불가) – 채점 시 본인임을 암시할 수 있는 숫자, 문자 표기 금지 – 도안집, 작품사진, 메모쪽지, 컷집 등 휴대 금지 – 이미 재단된 재료 부착 금지 – 부탄가스 등 화기 사용 금지
	실기방법	– 화지를 2등분하여 〈화지1〉에는 제시된 주제에 대한 연필 소묘, 〈화지2〉에는 제시된 주제에 대한 창의적 연출능력과 표현능력 등을 평가하기 위한 디자인 ※ 화지 방향선택은 수험생 자율 결정 ※ 사물의 개수와 크기 변화 가능 ※ 배경은 채색하지 않음	
	평가기준	– 사물의 관찰과 표현 그리고 주제 해석 능력, 창의적 아이디어 전개, 디자인 요소의 이해와 응용 표현의 적정성	
	시험용지	– 3절	
	시험시간	– 4시간	
도예	실기과목	– 점토조형	※ 수험생 준비물 – 연필 또는 볼펜 외의 모든 준비물은 대학에서 제공 (대학에서 제공하는 실기고사 도구는 홈페이지에 공지 예정) ※ 유의 사항 – 물레(손물레) 사용 없음 – 부탄가스 등 화기 사용 금지 – 실기물 성형 시 보형물(신문지 등 지지대) 사용 금지
	실기방법	– 주어진 주제에 의한 점토조형으로, 각 수험생에게 조형토 10㎏ 및 작업용 합판 제공	
	평가기준	– 주제 해석력, 성형력	
	시험시간	– 4시간	

※ 디자인/도예 실기고사와 관련하여 공정한 고사 시행에 영향을 줄 수 있는 개인용품은 사용에 제한을 받을 수 있습니다.

4. 선발원칙 및 동점자 처리기준

- 실기고사 불참자는 입학전형 대상에서 제외합니다.

〈동점자 처리기준〉

① 실기고사 성적 우위자
② 실기고사 반영 개별 심사위원 점수 중 최고점 우위자

5. 전형일정

원서접수	2023. 9. 11(월)~13(수) 18:00	– 원서접수 사이트
서류 제출	2023. 9. 11(월)~15(금) 17:00	– www.khu.ac.kr(경희대학교 홈페이지) – iphak.khu.ac.kr(경희대학교 입학처 홈페이지) ※ 충원합격자 발표 일정은 p.23 참고
고사장 확인	2023. 9. 26(목) 18:00	
실기고사	2023. 10. 7(토)~8(일)	
최종합격자 발표	2023. 11. 22(수) 18:00	

〈실기고사 일정〉

고사일 / 고사 시간	2023. 10. 7(토)	2023. 10. 8(일)
09:00~13:00	산업디자인학과, 도예학과	시각디자인학과
15:00~19:00	디지털콘텐츠학과	환경조경디자인학과, 의류디자인학과

6. 제출 서류

가. 온라인 제출: 다음 대상자는 별도의 학생부/검정고시 서류를 우편(또는 방문) 제출할 필요 없음

- 2016년 2월~2024년 2월 고등학교 졸업(예정)자 중, 학생부 온라인 제공 동의자
- 2015년~2023년(1회차) 고등학교 졸업학력 검정고시 합격자 중, 대입전형자료 온라인 제공 동의자

나. 오프라인(우편 또는 방문) 제출

- 아래 중 하나에 해당하는 지원자는 해당 서류를 사진이 인쇄된 입학원서 1부(원서접수 사이트에서 인쇄)와 함께 2023. 9. 15(금) 17:00까지 지원한 캠퍼스 입학처에 도착하도록 등기우편[2023. 9. 14(목) 등기 소인분까지 인정]으로 발송하거나 직접 방문(17:00 이전까지)하여 제출해야 합니다. 우편으로 서류제출 시 원서접수 사이트에서 "제출 서류 안내"를 참고하여 "우편봉투라벨"을 출력 후 봉투에 부착해야 합니다.
- **모든 서류는 원본제출을 원칙으로 하며, 사본제출 시 반드시 원본대조필(출신고교 또는 본교 입학처에서 확인)을 받은 서류를 제출해야 합니다[단, 국외 고등학교 졸업(예정)자의 졸업증명서 및 성적증명서는 본교 입학처의 원본대조필만 인정함].**

구분	대상자		제출 서류
해당 공통 서류	고교 졸업(예정)자	– 2022년 2월~2024년 2월 고등학교 졸업(예정)자 중, 학교생활기록부 온라인 제공 비동의자	– 학교생활기록부 1부 ※ 교육기관, 공공기관, 무인민원발급기, 인터넷 발급 ※ 2022년 2월~2024년 2월 졸업예정자 중, 학교생활기록부 온라인 제공 동의자는 별도 우편·방문 제출 없음
		– 2016년 2월~2021년 2월 고등학교 졸업자 중, 학교생활기록부 온라인 제공 비동의자 – 2015년 2월 및 이전 고등학교 졸업자 – 학교생활기록부 온라인 제공 비대상교 졸업(예정)자	– 고등학교 졸업증명서 1부 ※ 교육기관, 공공기관, 무인민원발급기, 인터넷 발급 ※ 학교생활기록부 온라인 제공 동의자는 별도 우편·방문 제출 없음
		– 2024년 2월 국내 고등학교 조기졸업 예정자 또는 상급학교 조기입학 자격부여자	– 조기졸업예정자: 조기졸업예정증명서 또는 조기졸업예정자 명단 1부 – 상급학교 조기입학 자격부여자: 상급학교 조기입학 자격부여자 명단 1부 ※ 재학고교 발급, 고교에서 공문으로 명단 일괄 제출 가능
	고등학교 졸업과 동등 이상의 학력 인정자	– 2023년 2회차 고등학교 졸업학력 검정고시 합격자 – 2015년~2023년(1회차) 고등학교 졸업학력 검정고시 합격자 중, 대입전형자료 온라인 제공 비동의자 – 2014년 및 이전 고등학교 졸업학력 검정고시 합격자	– 검정고시 합격증명서 1부 ※ 2015년~2023년(1회차) 합격자 중, 대입전형자료 온라인 제공 동의자는 별도 우편·방문 제출 없음
		– 국외 고등학교 졸업(예정)자	– 고등학교 졸업(예정)증명서 1부 ※ 아포스티유/영사확인을 받은 서류여야 함(p.62 참고)
		– 고교 졸업과 동등 이상의 학력인정자	– 고등학교 졸업과 동등 이상의 학력을 갖췄음을 증빙할 수 있는 서류 1부
	– 개명했거나 주민등록번호가 변경된 지원자		– 주민등록표초본 1부 ※ 제출 서류 중 일부와 입학원서의 이름 또는 주민등록번호가 불일치하는 경우에 한해 제출
	– 국가보훈대상자 – 자립지원 대상 아동	– 기초생활수급자 – 차상위계층 – 한부모가족지원대상자	– 전형료 환불 관련 서류는 pp.114~115 참고

※ 국외고등학교 졸업(예정)자 중 최종등록자는 아포스티유/영사확인을 받은 졸업증명서 또는 졸업장(Diploma)을 2024. 2. 21(수)까지 지원한 캠퍼스 입학처로 제출해야 하며 미제출 시 입학이 취소됩니다.

실기우수자전형 PostModern음악

"지원 분야에서 탁월한 실기 역량을 가진 학생을 선발하고자 합니다."

1. 모집단위 및 모집인원

계열	대학	모집단위	실기분야	모집인원
예술	예술·디자인대학	PostModern 음악학과	보컬	3
			관악기, 현악기, 국악기	3
			베이스(Bass)	4
			드럼·타악기	4
			피아노	3
			기타(Guitar)	3
			실용음악작곡	3
합계				23

2. 지원 자격

- 고등학교 졸업(예정)자 또는 법령에 따라 이와 같은 수준 이상의 학력이 있다고 인정되는 자여야 합니다.

※ 대학수학능력시험(수능) 최저학력기준: 없음

3. 전형 방법

- 실기고사 성적(80%)과 학생부 반영 교과 및 비교과(출결·봉사) 성적(20%)을 합산하여 총점 순으로 선발합니다.

사정 방법	구분	전형 요소별 반영 비율		
		실기고사 성적	학생부 교과 및 비교과(출결·봉사) 성적	계
일괄 합산	비율	80%	20%	100%
	배점	800점	200점	1,000점

※ 학교생활기록부 성적반영 방법은 〈학교생활기록부 반영방법〉(pp.102~107) 참고

〈실기고사 내용 및 유의 사항〉

구분	실시 방법	수험생 준비물 및 유의 사항
보컬	– 서로 다른 스타일의 자유곡 2곡 • 한국어 가사곡 1곡 • 외국어 가사곡 1곡	– 무반주 • 본인 반주 불가 • 반주자 동반 불가 • 반주음원(mp3파일) 이용 불가 – 도입부(verse 또는 pre–chorus)와 클라이막스(chorus 또는 bridge)를 포함하여 곡당 1분 이내 – 악보 제출 없음
관악기 현악기 국악기 베이스 드럼 타악기	– 서로 다른 스타일의 자유곡 2곡	– 무반주, 반주음원(mp3파일), 반주자(1인) 동반 중 택1 • 반주악기는 자율 • 반주음원은 mp3파일만 가능 • 반주음원은 연주할 부분부터 즉시 재생되도록 USB메모리에 저장하여 지참 – 악보 제출 없음 ※ 관악기·현악기·국악기의 경우, 자유곡 2곡 중 1곡 이상 반드시 실용음악(Jazz, Latin, Funk, Pop 등) 영역의 곡 선택 ※ 베이스(Bass)에는 어쿠스틱베이스(콘트라베이스), 일렉트릭베이스가 해당됨
피아노	– 서로 다른 스타일의 자유곡 2곡	– 반주자 동반 불가(무반주), 반주음원(mp3파일) 이용 불가 – 악보 제출 없음
기타 (Guitar)	– 서로 다른 스타일의 자유곡 2곡	– 무반주, 반주자(1인) 동반 중 택1 • 반주악기는 자율 • 반주음원(mp3파일) 이용 불가 – 악보 제출 없음 ※ 기타(Guitar)에는 어쿠스틱기타(Acoustic Guitar), 일렉트릭기타가 해당됨
실용음악 작곡	– 자작곡 1곡 연주 – 즉석 멜로디 작곡 1곡	– 자작곡 연주: 1분 이내의 자작곡 1곡 연주 • 실기고사 당일 연주할 자작곡의 악보 5부 제출 • 노래곡과 연주곡 모두 가능 • 노래와 연주(반주) 모두 본인이 직접 해야 함 • 연주(반주)는 피아노 또는 어쿠스틱 기타 중 택1 • 반주음원(mp3파일) 이용 불가 • 반주자 동반 불가 – 즉석 멜로디 작곡: 당일 주어진 24마디의 화성진행을 보고(30초 이내) 피아노 반주 또는 어쿠스틱기타(Acoustic Guitar) 반주와 가창으로 즉석 멜로디 작곡(1분 이내)

※ 피아노, 드럼 세트, 앰프는 고사장 내에 설치된 것만 사용해야 합니다.
※ 피아노, 드럼 세트, 앰프 외의 악기는 수험생(본인)이 준비해서 가져와야 합니다.

4. 선발원칙 및 동점자 처리기준

- 실기고사 불참자는 입학전형 대상에서 제외합니다.

〈동점자 처리기준〉

① 실기고사 성적 우위자
② 실기고사 반영 개별 심사위원 점수 중 최고점 우위자

5. 전형일정

원서접수	2023. 9. 11(월)~13(수) 18:00	– 원서접수 사이트
서류 제출	2023. 9. 11(월)~15(금) 17:00	– www.khu.ac.kr(경희대학교 홈페이지) – iphak.khu.ac.kr(경희대학교 입학처 홈페이지) ※ 충원합격자 발표 일정은 p.23 참고
고사장 확인	2023. 9. 26(목) 18:00	
실기고사	2023. 10. 12(목) 부터	
최종합격자 발표	2023. 11. 22(수) 18:00	

6. 제출 서류

가. 온라인 제출: 다음 대상자는 별도의 학생부/검정고시 서류를 우편(또는 방문) 제출할 필요 없음

- 2016년 2월~2024년 2월 고등학교 졸업(예정)자 중, 학생부 온라인 제공 동의자
- 2015년~2023년(1회차) 고등학교 졸업학력 검정고시 합격자 중, 대입전형자료 온라인 제공 동의자

나. 오프라인(우편 또는 방문) 제출

- 아래 중 하나에 해당하는 지원자는 해당 서류를 사진이 인쇄된 입학원서 1부(원서접수 사이트에서 인쇄)와 함께 2023. 9. 15(금) 17:00까지 지원한 캠퍼스 입학처에 도착하도록 등기우편[2023. 9. 14(목) 등기 소인분까지 인정]으로 발송하거나 직접 방문(17:00 이전까지)하여 제출해야 합니다. 우편으로 서류제출 시 원서접수 사이트에서 "제출 서류 안내"를 참고하여 "우편봉투라벨"을 출력 후 봉투에 부착해야 합니다.
- **모든 서류는 원본제출을 원칙으로 하며, 사본제출 시 반드시 원본대조필(출신고교 또는 본교 입학처에서 확인)을 받은 서류를 제출해야 합니다[단, 국외 고등학교 졸업(예정)자의 졸업증명서 및 성적증명서는 본교 입학처의 원본대조필만 인정함].**

구분	대상자		제출 서류
해당 공통 서류	고교 졸업(예정)자	– 2022년 2월~2024년 2월 고등학교 졸업(예정)자 중, 학교생활기록부 온라인 제공 비동의자	– 학교생활기록부 1부 ※ 교육기관, 공공기관, 무인민원발급기, 인터넷 발급 ※ 2022년 2월~2024년 2월 졸업예정자 중, 학교생활기록부 온라인 제공 동의자는 별도 우편·방문 제출 없음
		– 2016년 2월~2021년 2월 고등학교 졸업자 중, 학교생활기록부 온라인 제공 비동의자 – 2015년 2월 및 이전 고등학교 졸업자 – 학교생활기록부 온라인 제공 비대상교 졸업(예정)자	– 고등학교 졸업증명서 1부 ※ 교육기관, 공공기관, 무인민원발급기, 인터넷 발급 ※ 학교생활기록부 온라인 제공 동의자는 별도 우편·방문 제출 없음
		– 2024년 2월 국내 고등학교 조기졸업 예정자 또는 상급학교 조기입학 자격부여자	– 조기졸업예정자: 조기졸업예정증명서 또는 조기졸업예정자 명단 1부 – 상급학교 조기입학 자격부여자: 상급학교 조기입학 자격부여자 명단 1부 ※ 재학고교 발급, 고교에서 공문으로 명단 일괄 제출 가능
	고등학교 졸업과 동등 이상의 학력 인정자	– 2023년 2회차 고등학교 졸업학력 검정고시 합격자 – 2015년~2023년(1회차) 고등학교 졸업학력 검정고시 합격자 중, 대입전형자료 온라인 제공 비동의자 – 2014년 및 이전 고등학교 졸업학력 검정고시 합격자	– 검정고시 합격증명서 1부 ※ 2015년~2023년(1회차) 합격자 중, 대입전형자료 온라인 제공 동의자는 별도 우편·방문 제출 없음
		– 국외 고등학교 졸업(예정)자	– 고등학교 졸업(예정)증명서 1부 ※ 아포스티유/영사확인을 받은 서류여야 함(p.62 참고)
		– 고교 졸업과 동등 이상의 학력인정자	– 고등학교 졸업과 동등 이상의 학력을 갖췄음을 증빙할 수 있는 서류 1부
	– 개명했거나 주민등록번호가 변경된 지원자		– 주민등록표초본 1부 ※ 제출 서류 중 일부와 입학원서의 이름 또는 주민등록번호가 불일치하는 경우에 한해 제출
	– 국가보훈대상자 – 자립지원 대상 아동	– 기초생활수급자 – 차상위계층 – 한부모가족지원대상자	– 전형료 환불 관련 서류는 pp.114~115 참고

※ 국외고등학교 졸업(예정)자 중 최종등록자는 아포스티유/영사확인을 받은 졸업증명서 또는 졸업장(Diploma)을 2024. 2. 21(수)까지 지원한 캠퍼스 입학처로 제출해야 하며 미제출 시 입학이 취소됩니다.

실기우수자전형 연극·뮤지컬 연기

"지원 분야에서 탁월한 실기 역량을 가진 학생을 선발하고자 합니다."

1. 모집단위 및 모집인원

계열	대학	모집단위	모집인원
예술	예술·디자인대학	연극영화학과(연극·뮤지컬 연기)	15
합계			15

2. 지원 자격

- 고등학교 졸업(예정)자 또는 법령에 따라 이와 같은 수준 이상의 학력이 있다고 인정되는 자여야 합니다.

※ 대학수학능력시험(수능) 최저학력기준: 없음

3. 전형 방법

- 1단계는 기초실기고사 성적 순으로 모집인원의 7배수 내외를 선발합니다.
- 2단계는 종합실기고사 성적(60%)과 학생부 교과 및 비교과(출결·봉사) 성적(40%)을 합산하여 총점 순으로 선발합니다.

사정 방법	단계	선발 비율	구분	전형 요소별 반영 비율			
				기초실기고사 성적	종합실기고사 성적	학생부 교과 및 비교과(출결·봉사) 성적	계
다단계	1단계	700% 내외	비율	100%	–	–	100%
			배점	1,000점	–	–	1,000점
	2단계	100%	비율	–	60%	40%	100%
			배점	–	600점	400점	1,000점

※ 학교생활기록부 성적반영 방법은 〈학교생활기록부 반영방법〉(pp.102~107) 참고

〈실기고사 내용 및 유의 사항〉

구분			실기고사 내용	수험생 준비물 및 유의사항
연극 · 뮤지컬 연기	기초 실기 [1단계]	실기과목	– 자유연기(1분 미만) – 자기소개(20초 미만, 사전에 제시되는 질문에 대한 답변)	※ 비대면(영상 업로드) 방식으로 진행하며, 세부사항은 입학처 홈페이지에 별도 안내 예정
		실시 방법	– 대사연기, 노래연기, 종합연기 중 자유선택	
	종합 실기 [2단계]	실기과목	– 대사연기, 노래연기, 면접	※ 유의 사항 – 노래연기 시 반주는 mp3파일 재생(오디오 본교 제공), 반주자 동반(본인 가능, 1인으로 제한), 무반주 중 택1 • 반주음원은 mp3파일 1개만 가능하며 즉시 재생 가능하도록 수험생이 준비해야 함(mp3 외의 형식일 경우 재생되지 않을 수 있음에 유의) – 하이힐 등 굽이 높은 신발 착용 금지 (단화 또는 발레슈즈 착용) – 복장 및 화장은 자율이나 과도한 노출이나 분장은 금하며, 움직임에 편한 복장을 권장함 – 개인정보나 소속을 알 수 있는 단체복, 교복 등은 착용 불가
		실시 방법	– 대사연기(2분 미만): 미리 준비한 독백대사를 암기하여 연기함 – 노래연기(1분 20초 미만): 미리 준비한 뮤지컬 노래를 암기하여 노래연기함 – 면접(1분 30초 내외): 연기한 대사 혹은 노래 장면에 대한 해석, 지원동기, 장래포부 등에 대한 포괄적 질문에 답하고, 추가로 연기요청을 받을 수 있음	
		평가기준	– 대사연기(40%), 노래연기(30%), 면접(30%)	

※ 실기고사 운영 방법 안내

구분	실기고사 운영 방법
기초실기[1단계]	– 비대면(영상 업로드) 방식으로 진행 – 본교 지정 방식 영상 촬영 및 업로드 형태로 진행. 영상 업로드 관련 세부사항은 추후 입학처 홈페이지에 별도 안내
종합실기[2단계]	대면 방식으로 진행

4. 선발원칙 및 동점자 처리기준

- 기초실기 영상 미제출자 및 종합실기고사 불참자는 입학전형 대상에서 제외합니다.

〈동점자 처리기준〉

1단계	1단계 동점자 전원 합격
2단계	① 종합실기고사 성적 우위자 ② 기초실기고사 성적 우위자

5. 전형일정

원서접수		2023. 9. 11(월)~13(수) 18:00	– 원서접수 사이트
서류 제출		2023. 9. 11(월)~15(금) 17:00	– www.khu.ac.kr(경희대학교 홈페이지) – iphak.khu.ac.kr(경희대학교 입학처 홈페이지) ※ 충원합격자 발표 일정은 p.23 참고
기초실기 영상 제출		2023. 9. 14(목) 13:00~18(월) 17:00	
기초실기고사(1단계)		비대면 영상 심사	
1단계 합격자 발표		2023. 10. 26(목) 18:00	
종합실기고사 (2단계)	고사장 확인	2023. 10. 26(목) 18:00	
	고사일	2023. 11. 4(토)~5(일)	
최종합격자 발표		2023. 11. 22(수) 18:00	

6. 제출 서류

가. 온라인 제출: 다음 대상자는 별도의 학생부/검정고시 서류를 우편(또는 방문) 제출할 필요 없음

- 2016년 2월~2024년 2월 고등학교 졸업(예정)자 중, 학생부 온라인 제공 동의자
- 2015년~2023년(1회차) 고등학교 졸업학력 검정고시 합격자 중, 대입전형자료 온라인 제공 동의자

나. 오프라인(우편 또는 방문) 제출

- 1단계 기초실기 영상 제출 관련 내용은 본교 입학처 홈페이지 별도 안내 예정
- 아래 중 하나에 해당하는 지원자는 해당 서류를 사진이 인쇄된 입학원서 1부(원서접수 사이트에서 인쇄)와 함께 2023. 9. 15(금) 17:00까지 지원한 캠퍼스 입학처에 도착하도록 등기우편[2023. 9. 14(목) 등기 소인분까지 인정]으로 발송하거나 직접 방문(17:00 이전까지)하여 제출해야 합니다. 우편으로 서류제출 시 원서접수 사이트에서 "제출 서류 안내"를 참고하여 "우편봉투라벨"을 출력 후 봉투에 부착해야 합니다.
- **모든 서류는 원본제출을 원칙으로 하며, 사본제출 시 반드시 원본대조필(출신고교 또는 본교 입학처에서 확인)을 받은 서류를 제출해야 합니다[단, 국외 고등학교 졸업(예정)자의 졸업증명서 및 성적증명서는 본교 입학처의 원본대조필만 인정함].**

구분	대상자		제출 서류
해당 공통 서류	고교 졸업(예정)자	– 2022년 2월~2024년 2월 고등학교 졸업(예정)자 중, 학교생활기록부 온라인 제공 비동의자	– 학교생활기록부 1부 ※ 교육기관, 공공기관, 무인민원발급기, 인터넷 발급 ※ 2022년 2월~2024년 2월 졸업예정자 중, 학교생활기록부 온라인 제공 동의자는 별도 우편·방문 제출 없음
		– 2016년 2월~2021년 2월 고등학교 졸업자 중, 학교생활기록부 온라인 제공 비동의자 – 2015년 2월 및 이전 고등학교 졸업자 – 학교생활기록부 온라인 제공 비대상교 졸업(예정)자	– 고등학교 졸업증명서 1부 ※ 교육기관, 공공기관, 무인민원발급기, 인터넷 발급 ※ 학교생활기록부 온라인 제공 동의자는 별도 우편·방문 제출 없음
		– 2024년 2월 국내 고등학교 조기졸업 예정자 또는 상급학교 조기입학 자격부여자	– 조기졸업예정자: 조기졸업예정증명서 또는 조기졸업예정자 명단 1부 – 상급학교 조기입학 자격부여자: 상급학교 조기입학 자격부여자 명단 1부 ※ 재학고교 발급, 고교에서 공문으로 명단 일괄 제출 가능
	고등학교 졸업과 동등 이상의 학력 인정자	– 2023년 2회차 고등학교 졸업학력 검정고시 합격자 – 2015년~2023년(1회차) 고등학교 졸업학력 검정고시 합격자 중, 대입전형자료 온라인 제공 비동의자 – 2014년 및 이전 고등학교 졸업학력 검정고시 합격자	– 검정고시 합격증명서 1부 ※ 2015년~2023년(1회차) 합격자 중, 대입전형자료 온라인 제공 동의자는 별도 우편·방문 제출 없음
		– 국외 고등학교 졸업(예정)자	– 고등학교 졸업(예정)증명서 1부 ※ 아포스티유/영사확인을 받은 서류여야 함(p.62 참고)
		– 고교 졸업과 동등 이상의 학력인정자	– 고등학교 졸업과 동등 이상의 학력을 갖췄음을 증빙할 수 있는 서류 1부
	– 개명했거나 주민등록번호가 변경된 지원자		– 주민등록표초본 1부 ※ 제출 서류 중 일부와 입학원서의 이름 또는 주민등록번호가 불일치하는 경우에 한해 제출
	– 국가보훈대상자 – 자립지원 대상 아동	– 기초생활수급자 – 차상위계층 – 한부모가족지원대상자	– 전형료 환불 관련 서류는 pp.114~115 참고

※ 국외고등학교 졸업(예정)자 중 최종등록자는 아포스티유/영사확인을 받은 졸업증명서 또는 졸업장(Diploma)을 2024. 2. 21(수)까지 지원한 캠퍼스 입학처로 제출해야 하며 미제출 시 입학이 취소됩니다.

실기우수자전형 체육

"지원 분야에서 탁월한 자질과 역량을 발휘해 온 학생을 선발하고자 합니다."

1. 모집단위 및 모집인원

유형	계열	대학	모집단위	종목/선발 분야			모집 인원
유형1	체육	체육대학	스포츠지도학과	농구(남)	가드		3
					포워드		2
					센터		2
				럭비(남)	Prop		2
					No. 8		2
					C.T.B		2
					F.B		2
				배구(남)	세터		2
					센터		1
					레프트		1
					라이트		1
				아이스하키(남)	포워드		1
					디펜스		2
					골키퍼		1
				야구(남)	포수(우투우타)		1
					투수		3
					내야수(유격수)		1
					외야수(중견수)		2
				축구(남)	F.W	센터포워드	1
						윙포워드	2
					M.F	미드필드	2
					D.F	센터백	2
					G.K		2
				핸드볼(남)	P.V		1
					R.B		1
					C.B		1
					L.B		1
				기계체조(남)			5
				배드민턴(남)			4
				양궁			3
			골프산업학과	골프(아마)	남		3
					여		3
			태권도학과	태권도(겨루기)			17
				태권도(품새)	공인품새		5
					자유품새		3
				태권도(시범)			7
	〈유형1〉 소계						94

구분	계열	대학	모집단위	종목/선발 분야	모집 인원
유형2	체육	체육대학	스포츠지도학과	배구(여)[비치발리볼 포함]	1
				컬링	2
				기계체조(여)	1
				볼링	3
				빙상[스피드·피겨(A조만 인정)]	4
				사격(50m 소총, 클레이)	4
				수상스키(웨이크보드 포함)	2
				스키(알파인)	2
				스키(스노보드, 크로스컨트리)·바이애슬론	3
				육상	4
				자전거(MTB·BMX)	2
	〈유형2〉 소계				28
합계					122

※ 입학 후, 해당 전공을 변경 또는 전과(부)할 수 없습니다.
※ 각 종목별 모집인원이 미달되더라도 지원 자격을 충족시키지 못하는 자가 지원한 경우 모집인원 보다 적게 선발하거나 선발인원이 없을 수 있습니다.

2. 지원 자격

유형 1

- 고등학교 졸업(예정)자 또는 법령에 따라 이와 같은 수준 이상의 학력이 있다고 인정되는 자로서 특기자 심사년도를 기준으로 최근 2~3년 이내의 기간[2021. 3~2023. 9. 13(수)]까지 종목에 따라 경력 인정 연도가 다름)에 권위 있는 국제적 규모의 대회 또는 전국 규모의 대회에서 입상 실적(대회 본인출전 여부 확인 가능자)이 있거나 본교 체육특기자 선발연구위원회에서 인정하는 경력이 있는 자로서 본교 체육특기자 선발연구위원회의 심의를 통과한 자여야 합니다.

※ 골프(아마) 종목은 원서 접수일 마감일[2023. 9. 13(수)] 기준, 프로 테스트 통과자와 프로자격 취득자는 지원할 수 없습니다.

※ 입학 후, 해당 전공 변경 또는 전과(부)할 수 없습니다.

※ 대학수학능력시험(수능) 최저학력기준: 없음

스포츠지도학과

[1] 농구(남)

<table>
<tr><th>종목</th><th>등급</th><th colspan="3">지원 자격</th></tr>
<tr><td rowspan="9">농구
(남)</td><td>1</td><td colspan="3">2022년 1월 1일 이후 선발된 U-16/U-17/U-18/U-19 대표선수</td></tr>
<tr><td rowspan="4">2</td><td>Ⅰ. 기본조건</td><td colspan="2">Ⅱ. 기록조건</td></tr>
<tr><td rowspan="3">– 아래 ①~② 조건을 모두 충족
① 2023년 본교 인정 전국대회 중, 2위 이내 실적이 있는 자
② 2023년 본교 인정 전국대회 2위 이내 출전경기 중, 30분 이상 출전한 경기 수가 1회 이상인 자</td><td>가드</td><td>– 2023년 개최 〈본교 인정 전국대회〉 중, 2위 이내 1개 경기 기록 기준으로 아래 ①~③ 조건을 모두 충족
① 득점 20점 이상 ② 어시스트 8개 이상
③ 리바운드 7개 이상</td></tr>
<tr><td>포워드</td><td>– 2023년 개최 〈본교 인정 전국대회〉 중, 2위 이내 1개 경기 기록 기준으로 아래 ①~③조건을 모두 충족
① 득점 20점 이상 ② 어시스트 5개 이상
③ 3점슛 3개이상</td></tr>
<tr><td>센터</td><td>– 2023년 개최 〈본교 인정 전국대회〉 중, 2위 이내 1개 경기 기록 기준으로 아래 ①~②조건을 모두 충족
① 득점 20점 이상 ② 리바운드 15개 이상</td></tr>
<tr><td colspan="3">※ 위에 열거된 Ⅰ. 기본조건과 지원 포지션별 Ⅱ. 기록조건을 모두 충족해야 하며, Ⅰ. 기본조건과 지원 포지션별 Ⅱ. 기록조건은 동일한 대회에서 충족시켜야 함</td></tr>
<tr><td rowspan="4">3</td><td>Ⅰ. 기본조건</td><td colspan="2">Ⅱ. 기록조건</td></tr>
<tr><td rowspan="3">– 아래 ①~② 조건을 모두 충족
① 2023년 본교 인정 전국대회 중, 4강 이내 실적이 있는 자
② 2023년 본교 인정 전국대회 4강 이내 출전경기 중, 30분 이상 출전한 경기 수가 1회 이상인 자</td><td>가드</td><td>– 2023년 개최 〈본교 인정 전국대회〉 중, 4강 이내 1개 경기 기록 기준으로 아래 ①~③ 조건을 모두 충족
① 득점 20점 이상 ② 어시스트 8개 이상
③ 리바운드 7개 이상</td></tr>
<tr><td>포워드</td><td>– 2023년 개최 〈본교 인정 전국대회〉 중, 4강 이내 1개 경기 기록 기준으로 아래 ①~③ 조건을 모두 충족
① 득점 20점 이상 ② 어시스트 5개 이상
③ 3점슛 3개이상</td></tr>
<tr><td>센터</td><td>– 2023년 개최 〈본교 인정 전국대회〉 중, 4강 이내 1개 경기 기록 기준으로 아래 ①~② 조건을 모두 충족
① 득점 20점 이상 ② 리바운드 15개 이상</td></tr>
<tr><td colspan="3">※ 위에 열거된 Ⅰ. 기본조건과 지원 포지션별 Ⅱ. 기록조건을 모두 충족해야 하며, Ⅰ. 기본조건과 지원 포지션별 Ⅱ. 기록조건은 동일한 대회에서 충족시켜야 함</td></tr>
<tr><td rowspan="4">4</td><td>Ⅰ. 기본조건</td><td colspan="2">Ⅱ. 기록조건</td></tr>
<tr><td rowspan="3">– 아래 ①~② 조건을 모두 충족
① 2023년 본교 인정 전국대회 중, 8강 이내 실적이 있는 자
② 2023년 본교 인정 전국대회 8강 이내 출전경기 중, 30분 이상 출전한 경기 수가 1회 이상인 자</td><td>가드</td><td>– 2023년 개최 〈본교 인정 전국대회〉 중, 16강 이내 1개 경기 기록 기준으로 아래 ①~③ 조건을 모두 충족
① 득점 25점 이상 ② 어시스트 8개 이상
③ 리바운드 10개 이상</td></tr>
<tr><td>포워드</td><td>– 2023년 개최 〈본교 인정 전국대회〉 중, 16강 이내 1개 경기 기록 기준으로 아래 ①~③ 조건을 모두 충족
① 득점 25점 이상 ② 어시스트 4개 이상
③ 3점슛 2개이상</td></tr>
<tr><td>센터</td><td>– 2023년 개최 〈본교 인정 전국대회〉 중, 16강 이내 1개 경기 기록 기준으로 아래 ①~② 조건을 모두 충족
① 득점 20점 이상 ② 리바운드 20개 이상</td></tr>
<tr><td colspan="3">※ 위에 열거된 Ⅰ. 기본조건과 지원 포지션별 Ⅱ. 기록조건을 모두 충족해야 하며, Ⅰ. 기본조건과 지원 포지션별 Ⅱ. 기록조건은 동일한 대회에서 충족시켜야 함</td></tr>
</table>

<table>
<tr><th>종목</th><th>등급</th><th>지원 자격</th></tr>
<tr><td rowspan="3">농구
(남)</td><td>5</td><td>
<table>
<tr><th>Ⅰ. 기본조건</th><th colspan="2">Ⅱ. 기록조건</th></tr>
<tr><td rowspan="3">– 아래 ①~② 조건을 모두 충족
① 2023년 본교 인정 전국대회 중, 8강 이내 실적이 있는 자
② 2023년 본교 인정 전국대회 8강 이내 출전경기 중, 30분 이상 출전한 경기 수가 1회 이상인 자</td><td>가드</td><td>– 2023년 개최 〈본교 인정 전국대회〉 중, 16강 이내 1개 경기 기록 기준으로 아래 ①~② 조건을 모두 충족
① 득점 20점 이상 ② 어시스트 5개 이상</td></tr>
<tr><td>포워드</td><td>– 2023년 개최 〈본교 인정 전국대회〉 중, 16강 이내 1개 경기 기록 기준으로 아래 ①~②조건을 모두 충족
① 득점 20점 이상 ② 3점슛 3개 이상</td></tr>
<tr><td>센터</td><td>– 2023년 개최 〈본교 인정 전국대회〉 중, 16강 이내 1개 경기 기록 기준으로 아래 ①~② 조건을 모두 충족
① 득점 15점 이상 ② 리바운드 15개 이상</td></tr>
</table>
※ 위에 열거된 Ⅰ. 기본조건과 지원 포지션별 Ⅱ. 기록조건을 모두 충족해야 하며, Ⅰ. 기본조건과 지원 포지션별 Ⅱ. 기록조건은 동일한 대회에서 충족시켜야 함
</td></tr>
<tr><td>6</td><td>
<table>
<tr><th>Ⅰ. 기본조건</th><th colspan="2">Ⅱ. 기록조건</th></tr>
<tr><td rowspan="3">– 아래 ①~② 조건을 모두 충족
① 2023년 본교 인정 전국대회 중, 8강 이내 실적이 있는 자
② 2023년 본교 인정 전국대회 8강 이내 출전경기 중, 30분 이상 출전한 경기 수가 1회 이상인 자</td><td>가드</td><td>– 2023년 개최 〈본교 인정 전국대회〉 중, 16강 이내 1개 경기 기록 기준으로 아래 ①~② 조건을 모두 충족
① 득점 15점 이상 ② 어시스트 4개 이상</td></tr>
<tr><td>포워드</td><td>– 2023년 개최 〈본교 인정 전국대회〉 중, 16강 이내 1개 경기 기록 기준으로 아래 ①~②조건을 모두 충족
① 득점 15점 이상 ② 3점슛 2개 이상</td></tr>
<tr><td>센터</td><td>– 2023년 개최 〈본교 인정 전국대회〉 중, 16강 이내 1개 경기 기록 기준으로 아래 ①~② 조건을 모두 충족
① 득점 12점 이상 ② 리바운드 12개 이상</td></tr>
</table>
※ 위에 열거된 Ⅰ. 기본조건과 지원 포지션별 Ⅱ. 기록조건을 모두 충족해야 하며, Ⅰ. 기본조건과 지원 포지션별 Ⅱ. 기록조건은 동일한 대회에서 충족시켜야 함
</td></tr>
<tr><td>7</td><td>– 2022년~2023년 개최 〈본교 인정 전국대회〉 8강 이내</td></tr>
<tr><td>비고</td><td>※ 3×3 농구 부문의 모든 대표선수 자격 및 경기실적은 인정하지 않음
※ 원서접수 마감일 기준, 대한농구협회 대학부 선수 등록이 가능한 자(프로팀 선수로 등록되지 않은 자)여야 함
※ 본교 인정 전국대회
– 2022년~2023년 개최 〈춘계남녀중고농구연맹전〉
– 2022년~2023년 개최 〈협회장기 전국남녀중고농구대회〉
– 2022년~2023년 개최 〈전국남녀종별농구선수권대회〉
– 2022년~2023년 개최 〈연맹회장기 전국남녀중고농구대회〉
– 2022년~2023년 개최 〈중고농구 주말리그 왕중왕전〉</td></tr>
</table>

[2] 럭비(남)

<table>
<tr><th>종목</th><th>등급</th><th>지원 자격</th></tr>
<tr><td rowspan="8">럭비
(남)</td><td>1</td><td>– 2023년 1월 1일 이후 선발된 국가대표</td></tr>
<tr><td>2</td><td>– 2023년 1월 1일 이후 선발된 U–19 청소년대표</td></tr>
<tr><td>3</td><td>– 2023년 1월 1일 이후 선발된 U–18 청소년대표</td></tr>
<tr><td>4</td><td>– 2023년 개최 〈본교 인정 전국대회〉 준우승 이상의 대회에서 총 360분 이상 출전한 자</td></tr>
<tr><td>5</td><td>– 2023년 개최 〈본교 인정 전국대회〉 4강 이내의 대회에서 총 360분 이상 출전한 자</td></tr>
<tr><td>6</td><td>– 2023년 개최 〈본교 인정 전국대회〉 8강 이내의 대회에서 총 240분 이상 출전한 자</td></tr>
<tr><td>7</td><td>– 2023년 개최 〈본교 인정 전국대회〉 16강 이내의 대회에서 총 240분 이상 출전한 자</td></tr>
<tr><td>비고</td><td>※ 포지션 인정 기준(포지션 1번~15번만 지원가능)
– 15인제만 인정 – 대표자격 증빙서류를 반드시 제출해야 함.
– 경기실적증명서 및 출전시간확인서, 출전경기 경기기록지(Match Sheet)상의 포지션이 모두 일치해야 함.
※ 본교 인정 전국대회
– 2023년 개최 〈전국춘계럭비리그전〉
– 2023년 개최 〈전국종별럭비선수권대회〉
– 2023년 개최 〈대통령기 전국종별럭비선수권대회〉
– 2023년 개최 〈문화체육관광부장관기 전국중고럭비대회〉</td></tr>
</table>

[3] 배구(남)

종목	등급	지원 자격
배구(남)	1	– 2023년 1월 1일 이후 선발된 유스(U–18~19) 대표선수
	2	– 다음 ①~② 중 하나에 해당하는 자 ① 2023년 1월 1일 이후 선발된 유스남자(U–18~19) 대표 후보선수 ② 2022년 1월 1일 이후 선발된 청소년 남자(U–20~21) 대표선수
	3	– 다음 ①~② 중 하나에 해당하는 자 ① 2022년 1월 1일 이후 선발된 유스남자(U–18~19) 대표선수 ② 2022년 1월 1일 이후 선발된 청소년남자(U–20~21) 대표 후보선수
	4	– 다음 ①~② 중 하나에 해당하는 자 ① 2022년 1월 1일 이후 선발된 유스남자(U–18~19) 대표 후보선수 ② 2023년 본교 인정 전국대회 1위이고, 결승전에서 1세트 이상 교체 없이 출전한 자 (센터와 리베로 교체는 인정함, 리베로는 리베로 경기기록지 첨부)
	5	– 다음 ①~② 중 하나에 해당하는 자 ① 2022년 본교 인정 전국대회 1위 이고, 결승전에서 1세트 이상 교체 없이 출전한 자 ② 2023년 본교 인정 전국대회 2위 이내이고, 결승전에서 1세트 이상 교체 없이 출전한 자 (단, ①~② 모두, 센터와 리베로 교체는 인정함, 리베로는 리베로 경기기록지 첨부)
	6	– 다음 ①~② 중 하나에 해당하는 자 ① 2022년 본교 인정 전국대회 3위 이내이고, 4강전에서 2세트 이상 교체 없이 출전한 자 ② 2023년 본교 인정 전국대회 3위 이내이고, 4강전에서 2세트 이상 교체 없이 출전한 자 (단, ①~② 모두, 센터와 리베로 교체는 인정함, 리베로는 리베로 경기기록지 첨부)
	7	– 2023년 개최 〈본교 인정 전국대회〉 8강 이내 출전한 자
	비고	※ 포지션 인정 기준: 지원하는 포지션과 경기기록지 상 포지션이 일치해야 함 **※ 본교 인정 전국대회** – 2022년~2023년 개최 〈태백산배 전국남여중고배구대회〉 – 2022년~2023년 개최 〈춘계전국남녀중·고배구연맹전〉 – 2022년~2023년 개최 〈대통령배 전국남녀 중·고배구대회〉 – 2022년~2023년 개최 〈CBS배 전국남녀 중.고배구대회〉 – 2022년~2023년 개최 〈정향누리배 전국남녀중고배구대회〉 – 2022년~2023년 개최 〈전국남여종별배구선수권대회〉 – 2022년 개최 〈전국체육대회〉

[4] 아이스하키(남)

종목	등급	지원 자격
아이스하키(남)	1	– 2023년 1월 1일 이후 선발된 남자 국가대표 선수 (청소년대표는 해당없음)
	2	– 2023년 1월 1일 이후 선발된 IIHF U18 World Championship 대표선수 ※ 상기 대회 (2023년 개최 대회) 실적이 경기실적증명서 상에 기재된 경우만 인정
	3	– 2023년 개최 〈본교 인정 전국대회〉 1위 2회 이상
	4	– 2023년 개최 〈본교 인정 전국대회〉 1위 1회 이상
	5	– 2023년 개최 〈본교 인정 전국대회〉 2위 1회 이상
	6	– 2023년 개최 〈본교 인정 전국대회〉 3위 1회 이상
	7	– 2023년 개최 〈본교 인정 전국대회〉 6강 이내 1회 이상
	비고	※ 포지션 인정 기준: 지원하는 포지션과 경기실적증명서 상 포지션이 반드시 일치해야 함 **※ 본교 인정 전국대회** – 2023년 개최 〈춘계 한국 중·고등부 아이스하키 연맹전 고등부 대회〉 – 2023년 개최 고교 아이스하키리그 1차리그 〈전국선수권 대회〉 – 2023년 개최 고교 아이스하키리그 2차리그 〈유한철배 대회〉 – 2023년 개최 고교 아이스하키리그 3차리그 〈문화체육관광부장관배 대회〉

[5] 야구(남)

종목	등급	지원 자격	
야구(남)	1	포지션	조건
		내야수(유격수) 외야수(중견수) 포수(우투우타)	– 아래 ①~② 조건을 모두 충족하는 자 ① 2023년 1월 1일 이후 선발된 국가대표 또는 청소년 대표 ② 2023년 개최 〈전·후반기 주말리그〉 및 〈본교인정 전국대회〉에서 지원포지션 100이닝 이상 출전한 자
		투수	– 아래 ①~② 조건을 모두 충족하는 자 ① 2023년 1월 1일 이후 선발된 국가대표 또는 청소년 대표 ② 2023년 〈본교인정 전국대회〉에서 지원 포지션 120이닝 이상 출전한 자
	2	포지션	조건
		내야수(유격수) 외야수(중견수)	– 2022년~2023년 개최 〈본교인정 전국대회〉에서 지원포지션 개인기록 합계 90타석 이상, 타율 0.300 이상
		포수(우투우타)	– 2022년~2023년 개최 〈본교인정 전국대회〉에서 지원포지션 개인기록 합계 90타석 이상, 타율 0.280 이상, 홈런 3개 이상
		투수	– 2022년–2023년 〈본교인정 전국대회〉에서 지원 포지션 개인기록 합계 35이닝 이상, 방어율 4.00 이하
	3	포지션	조건
		내야수(유격수) 외야수(중견수)	– 2022년~2023년 개최 〈본교인정 전국대회〉에서 지원포지션 개인기록 합계 80타석 이상
		포수(우투우타)	– 2022년~2023년 개최 〈본교인정 전국대회〉에서 지원포지션 개인기록 합계 80타석 이상, 타율 0.280 이상
		투수	– 2022년~2023년 〈본교인정 전국대회〉에서 지원 포지션 개인기록 합계 35이닝 이상, 방어율 4.50 이하
	4	포지션	조건
		내야수(유격수) 외야수(중견수)	– 2023년 개최 〈본교인정 전국대회〉 중, 8강 이내 실적이 있는 자
		포수(우투우타)	
		투수	
	5	포지션	조건
		내야수(유격수) 외야수(중견수)	– 2022년 개최 〈본교인정 전국대회〉 중, 8강 이내 실적이 있는 자
		포수(우투우타)	
		투수	
	6	포지션	조건
		내야수(유격수) 외야수(중견수)	– 2023년 개최 〈본교인정 전국대회〉 중, 16강 이내 실적이 있는 자
		포수(우투우타)	
		투수	

<table>
<tr><th>종목</th><th>등급</th><th>지원 자격</th></tr>
<tr><td rowspan="2">야구
(남)</td><td>7</td><td>
<table>
<tr><th>포지션</th><th>조건</th></tr>
<tr><td>내야수(유격수)
외야수(중견수)</td><td rowspan="3">– 2022년 개최 〈본교인정 전국대회〉 중, 16강 이내 실적이 있는 자</td></tr>
<tr><td>포수(우투우타)</td></tr>
<tr><td>투수</td></tr>
</table>
</td></tr>
<tr><td>비
고</td><td>※ 포지션 인정 기준: 지원하는 포지션과 개인기록증명서(경기실적증명서)상의 포지션이 일치해야함
※ 개인기록증명서(경기실적증명서)의 대회기록 중 입시용도란에 ‘기준미달’로 기재된 대회의 경우, 해당 대회는 등급표상 기본조건으로 인정하지 않음.
– 단, 타석 혹은 투구이닝 합계 시에는 해당 대회의 기록을 포함하여 타석 혹은 투구이닝을 각각 계산 및 인정함

※ 본교 인정 전국대회
– 2022년~2023년 개최 〈황금사자기 전국고교야구대회〉
– 2022년~2023년 개최 〈청룡기 전국고교야구선수권대회〉
– 2022년~2023년 개최 〈대통령배 전국고교야구대회〉
– 2022년~2023년 개최 〈신세계 이마트배 전국고교야구대회〉
– 2022년~2023년 개최 〈봉황대기 전국고교야구대회〉
– 2022년~2023년 개최 〈고교야구 주말리그대회〉</td></tr>
</table>

[6] 축구(남)

<table>
<tr><th>종목</th><th>등급</th><th>지원 자격</th></tr>
<tr><td rowspan="5">축구
(남)</td><td>1</td><td>– 2022년 1월 1일 이후 선발된 국가대표</td></tr>
<tr><td>2</td><td>– 2021년 1월 1일 이후 선발된 U–16/U–17/U–18/U–19세 대표선수</td></tr>
<tr><td>3</td><td>– 2022년~2023년 개최 〈본교 인정 전국대회〉에서 1회 이상 득점상, 최우수선수상, 최우수GK상 수상자</td></tr>
<tr><td>4</td><td>– 아래 ①~④ 조건 중 2개 이상 충족자
(① 또는 ④ 조건의 경우 중복 가능하나, 2개 이상의 서로 다른 대회에서 각각 조건을 충족하는 경우에 한함)
<table>
<tr><th></th><th>개최 연도</th><th>대회 구분</th><th>출전 시간</th><th>순 위</th></tr>
<tr><td>①</td><td>2022년</td><td>본교 인정 전국대회</td><td>220분 이상</td><td>2위 이내</td></tr>
<tr><td>②</td><td>2022년</td><td>K리그 주니어 U18 전/후반기</td><td>전체 경기시간의 50% 이상 출전자</td><td>2위 이내</td></tr>
<tr><td>③</td><td>2023년</td><td>본교 인정 전국대회</td><td>320분 이상</td><td>2위 이내</td></tr>
<tr><td>④</td><td>2023년</td><td>K리그 주니어 U18 전반기</td><td>전체 경기시간의 70% 이상 출전자</td><td>2위 이내</td></tr>
</table></td></tr>
<tr><td>5</td><td>– 아래 ①~④ 조건 중 1개 이상 충족자
<table>
<tr><th></th><th>개최 연도</th><th>대회 구분</th><th>출전 시간</th><th>순 위</th></tr>
<tr><td>①</td><td>2022년</td><td>본교 인정 전국대회</td><td>220분 이상</td><td>2위 이내</td></tr>
<tr><td>②</td><td>2022년</td><td>K리그 주니어 U18 전/후반기</td><td>전체 경기시간의 40% 이상 출전자</td><td>2위 이내</td></tr>
<tr><td>③</td><td>2023년</td><td>본교 인정 전국대회</td><td>280분 이상</td><td>2위 이내</td></tr>
<tr><td>④</td><td>2023년</td><td>K리그 주니어 U18 전반기</td><td>전체 경기시간의 60% 이상 출전자</td><td>2위 이내</td></tr>
</table></td></tr>
<tr><td>6</td><td>– 아래 ①~④ 조건 중 1개 이상 충족자
<table>
<tr><th></th><th>개최 연도</th><th>대회 구분</th><th>출전 시간</th><th>순 위</th></tr>
<tr><td>①</td><td>2022년</td><td>본교 인정 전국대회</td><td>200분 이상</td><td>4강 이내</td></tr>
<tr><td>②</td><td>2023년</td><td>본교 인정 전국대회</td><td>240분 이상</td><td>4강 이내</td></tr>
<tr><td>③</td><td>2023년</td><td>전반기 전국고등축구리그(권역별)</td><td>전체 경기시간의 70% 이상 출전자</td><td>권역별 2위 이내</td></tr>
<tr><td>④</td><td>2023년</td><td>K리그 주니어 U18 후반기</td><td>전체 경기시간의 70% 이상 출전자</td><td>4위 이내</td></tr>
</table></td></tr>
<tr><td>7</td><td>– 아래 ①~④ 조건 중 1개 이상 충족자
<table>
<tr><th></th><th>개최 연도</th><th>대회 구분</th><th>출전 시간</th><th>순 위</th></tr>
<tr><td>①</td><td>2022년</td><td>본교 인정 전국대회</td><td>160분 이상</td><td>8강 이내</td></tr>
<tr><td>②</td><td>2023년</td><td>본교 인정 전국대회</td><td>220분 이상</td><td>8강 이내</td></tr>
<tr><td>③</td><td>2023년</td><td>전반기 전국고등축구리그(권역별)</td><td>전체 경기시간의 70% 이상 출전자</td><td>권역별 4위 이내</td></tr>
<tr><td>④</td><td>2023년</td><td>K리그 주니어 U18 후반기</td><td>전체 경기시간의 70% 이상 출전자</td><td>6위 이내</td></tr>
</table></td></tr>
<tr><td>비고</td><td>※ 포지션 인정 기준: 지원하는 포지션과 경기(리그)실적증명서상 포지션이 반드시 일치해야 하며,
F.W의 경우 세부 포지션(센터포워드·윙포워드)은 지원자가 지원하는 세부 포지션을 인정함

※ 본교 인정 전국대회
– 2022년~2023년 개최 〈청룡기 전국고등학교축구대회〉
– 2022년~2023년 개최 〈추계 한국고등학교 축구연맹전〉
– 2022년~2023년 개최 〈춘계 한국고등학교 축구연맹전〉
– 2022년~2023년 개최 〈백운기 전국고등학교축구대회〉
– 2022년~2023년 개최 〈부산 MBC 전국고등학교축구대회〉
– 2022년~2023년 개최 〈문화체육관광부장관배 전국고등학교축구대회〉
– 2022년~2023년 개최 〈대한축구협회장배 전국고등학교축구대회〉
– 2022년~2023년 개최 〈대통령금배 전국고등학교축구대회〉
– 2022년~2023년 개최 〈금석배 전국고등학생축구대회〉
– 2022년~2023년 개최 〈문화체육관광부장관기 전국고교축구대회〉
– 2022년~2023년 개최 〈금강대기 전국고등학교축구대회〉
– 2022년~2023년 개최 〈백록기 전국고등학교축구대회〉
– 2022년~2023년 개최 〈무학기 전국고등학교축구대회〉
– 2022년~2023년 개최 〈K리그 주니어 U18 챔피언십〉
– 2022년~2023년 개최 〈전국고등축구리그 전반기 왕중왕전〉,
〈전국고등축구리그 후반기 왕중왕전〉</td></tr>
</table>

[7] 핸드볼(남)

종목	등급	지원 자격
핸드볼(남)	1	– 2022년 1월 1일 이후 선발된 국가대표
	2	– 2023년 1월 1일 이후 선발된 주니어대표
	3	– 2022년 1월 1일~12월 31일 기간 동안 선발된 주니어대표
	4	– 2022년~2023년 본교 인정 전국대회 1위
	5	– 2022년~2023년 본교 인정 전국대회 2위
	6	– 2022년~2023년 본교 인정 전국대회 3위
	7	– 2023년 1월 1일 이후 선발된 국가대표 후보 선수
	비고	※ 지원하는 포지션 인정 기준 – 지원하는 포지션과 경기실적증명서상 포지션이 반드시 일치해야 함. – 7등급의 경우 국가대표 후보선수는 지원하는 포지션과 본교 인정 전국대회 참가확인서 포지션이 반드시 일치해야 함(대한체육회에서 발행하는 후보선수확인서 반드시 제출) **※ 본교 인정 전국대회** – 2022년~2023년 개최 〈협회장배 전국중고선수권대회〉 – 2022년~2023년 개최 〈전국종별선수권대회〉 – 2022년~2023년 개최 〈태백산기 전국종합대회〉 – 2022년~2023년 개최 〈핸드볼코리아 전국중고선수권대회〉

[8] 기계체조(남)

종목	등급	지원 자격
기계체조(남)	1	– 2022년 1월 1일 이후 선발된 국가대표
	2	– 2022년~2023년 개최 〈본교 인정 전국대회〉 개인종합 및 단체종합 1위 1회 이상
	3	– 2022년 1월 1일 이후 선발된 국가대표 후보선수
	4	– 2022년~2023년 개최 〈본교 인정 전국대회〉 개인종합 2위 이내 2회 이상
	5	– 2022년~2023년 개최 〈본교 인정 전국대회〉 종목별 2위 이내 2회 이상
	6	– 2022년~2023년 개최 〈본교 인정 전국대회〉 개인종합 3위 이내 2회 이상
	7	– 2022년~2023년 개최 〈본교 인정 전국대회〉 종목별 3위 이내 2회 이상
	비고	※ 종목별 구분: 마루, 안마, 링, 도마, 평행봉, 철봉 **※ 본교 인정 전국대회** – 2022년~2023년 개최 〈전국종별체조선수권대회〉 – 2022년~2023년 개최 〈KBS배 전국체조대회〉 – 2022년~2023년 개최 〈문화체육관광부장관기 및 전국대학일반선수권대회〉 – 2022년 개최 〈전국체육대회〉

[9] 배드민턴(남)

종목	등급	지원 자격
배드민턴(남)	1	– 아래 ①~② 조건 중 1개 이상 충족자 ① 2021년~2023년 〈본교 인정 국제대회〉 개인전 단식 또는 복식 2위 이내 ② 2023년 국가대표 선수
	2	– 아래 ①~② 조건 중 1개 이상 충족자 ① 2021년~2023년 〈본교 인정 국제대회〉 개인전 단식 또는 복식 4강 이내 ② 2022년~2023년 〈본교 인정 전국대회〉 개인전 단식 또는 복식 2위 이내
	3	– 2022년~2023년 〈본교 인정 전국대회〉 개인전 단식 또는 복식 4강
	4	– 2022년~2023년 국가대표 후보선수
	5	– 2022년~2023년 〈본교 인정 전국대회〉 단체전 1위
	6	– 2022년~2023년 〈본교 인정 전국대회〉 단체전 2위
	7	– 2022년~2023년 〈본교 인정 전국대회〉 단체전 3위
	비고	※ 복식 경기실적 중, 개인전 〈남녀 혼합복식〉 실적은 제외함 ※ 본교 인정 국제대회 경기실적 중, 〈단체전〉 실적은 제외함 **※ 본교 인정 전국대회** – 2022년~2023년 〈대한배드민턴 협회장기 전국종별배드민턴대회〉 – 2022년~2023년 〈전국종별배드민턴대회〉 – 2022년~2023년 〈전국학교대항 배드민턴선수권대회〉 – 2021년~2022년 〈전국체육대회〉 **※ 본교 인정 국제대회** – 2021년~2022년 〈세계주니어 배드민턴선수권대회〉 – 2021년~2022년 〈코리아주니어오픈 배드민턴선수권대회〉 – 2022년~2023년 〈네덜란드주니어오픈 배드민턴선수권대회〉 – 2022년~2023년 〈독일주니어오픈 배드민턴선수권대회〉

[10] 양궁

종목	등급	지원 자격
양궁	1	– 2021년~2023년 1월 1일 이후 선발된 국가대표
	2	– 2023년 〈본교인정 전국대회〉 개인 1위
	3	– 2022년 〈본교인정 전국대회〉 개인 1위
	4	– 2021년 〈본교인정 전국대회〉 개인 1위
	5	– 2021년~2023년 〈본교인정 전국대회〉 개인 2위
	6	– 2022년~2023년 〈본교인정 전국대회〉 개인 3위
	7	– 2021년 〈본교인정 전국대회〉 개인 3위
	비고	**※ 본교 인정 전국대회** – 2021년~2023년 개최 〈전국체육대회〉 – 2021년~2023년 개최 〈전국남여양궁종별선수권대회〉 – 2021년~2023년 개최 〈대통령기 전국남여양궁대회〉 – 2021년~2023년 개최 〈화랑기 전국시·도대항양궁대회〉 – 2021년~2023년 개최 〈한국중·고연맹회장기양궁대회〉 – 2021년~2023년 개최 〈전국문화체육관광부 중·고양궁대회〉 – 2021년~2023년 개최 〈전국남·여양궁종합선수권대회〉

골프산업학과

[11] 골프(아마)

종목	등급	지원 자격
골프 (아마)	1	– 2023년 1월 1일 이후 선발된 국가대표
	2	– 2023년 1월 1일 이후 선발된 국가대표 상비군
	3	– 2021년~2023년 개최 〈본교 인정 공식대회〉 1위 입상자
	4	– 2021년~2023년 개최 〈본교 인정 공식대회〉 3위 이내 입상자
	5	– 2021년~2023년 개최 〈본교 인정 공식대회〉 4위~5위 입상자
	6	– 2021년~2023년 개최 〈본교 인정 공식대회〉 6위~7위 입상자
	7	– 2021년~2023년 개최 〈본교 인정 공식대회〉 8위~10위 입상자
	비고	※ 원서접수 마감일 기준, 프로테스트 통과자(실기기준)와 프로자격 취득자는 아마 종목에 지원할 수 없음 **※ 본교 인정 공식대회** – 2021년~2023년 〈한국중·고등학교골프연맹 주최(주관) 대회〉 – 2021년~2023년 〈대한골프협회 주최(주관) 대회〉 – 2021년~2023년 〈경희대학교총장배 전국중·고등학생 골프대회〉

태권도학과

[12] 태권도(겨루기)

종목	등급	지원 자격
태권도 (겨루기)	1	– 2022년~2023년 선발된 국가대표(주니어대표 제외)
	2	– 2022년~2023년 〈본교 인정 전국대회〉에서 1위 4회 이상
	3	– 2022년~2023년 〈본교 인정 전국대회〉 1위 3회 이상
	4	– 2022년~2023년 〈본교 인정 전국대회〉 1위 2회 이상
	5	– 2022년~2023년 〈본교 인정 전국대회〉 1위 1회 이상
	6	– 2022년~2023년 〈본교 인정 전국대회〉 2위 1회 이상
	7	– 2022년~2023년 〈본교 인정 전국대회〉 3위 1회 이상
	비고	※ 개인전 입상실적만 인정함 ※ 단체전(본인을 포함한 2인 이상의 경기실적)은 제외함 ※ 오픈대회는 제외함 **※ 본교 인정 전국대회** – 2022년~2023년 개최 〈협회장기 전국단체대항태권도대회〉 – 2022년~2023년 개최 〈경희대학교총장기 전국 남·여 고등학교 태권도대회〉 – 2022년~2023년 개최 〈한국 중·고등학교 태권도연맹회장기 전국태권도대회〉 – 2022년~2023년 개최 〈여성가족부장관기 전국 여성태권도대회〉 – 2022년~2023년 개최 〈용인대총장기 전국태권도대회〉 – 2022년~2023년 개최 〈대통령기 전국단체대항태권도대회〉 – 2022년~2023년 개최 〈국방부장관기 전국단체대항태권도대회〉 – 2022년~2023년 개최 〈국가대표선발전 최종대회〉 – 2023년 개최 〈국가대표선발전 예선전〉 – 2022년~2023년 개최 〈전국남여우수선발태권도대회〉 – 2022년~2023년 개최 〈문화체육관광부장관기 대회〉 – 2022년~2023년 개최 〈제주평화기 전국태권도대회〉 – 2022년~2023년 개최 〈우석대학교총장기 전국태권도대회〉 – 2022년~2023년 개최 〈광주5·18 민주화운동기념시장기 전국 남·여 중고등학교태권도대회〉

[13] 태권도(품새)

종목	등급	지원 자격	
태권도 (품새)	1	구분	조건
		공인품새	– 2023년 개최 〈본교 인정 전국대회〉 공인품새 부문 고등부 개인 1위 5회 이상
		자유품새	– 2023년 개최 〈본교 인정 전국대회〉 자유품새 부문 고등부 개인 1위 5회 이상
	2	구분	조건
		공인품새	– 2023년 개최 〈본교 인정 전국대회〉 공인품새 부문 고등부 개인 1위 3회 이상
		자유품새	– 2023년 개최 〈본교 인정 전국대회〉 자유품새 부문 고등부 개인 1위 3회 이상
	3	구분	조건
		공인품새	– 2023년 개최 〈본교 인정 전국대회〉 공인품새 부문 고등부 개인 1위 2회 이상
		자유품새	– 2023년 개최 〈본교 인정 전국대회〉 자유품새 부문 고등부 개인 1위 2회 이상
	4	구분	조건
		공인품새	– 2023년 개최 〈본교 인정 전국대회〉 공인품새 부문 고등부 개인 1위 1회 이상
		자유품새	– 2023년 개최 〈본교 인정 전국대회〉 자유품새 부문 고등부 개인 1위 1회 이상
	5	구분	조건
		공인품새	– 2023년 개최 〈본교 인정 전국대회〉 공인품새 부문 고등부 개인 2위 1회 이상
		자유품새	– 2023년 개최 〈본교 인정 전국대회〉 자유품새 부문 고등부 개인 2위 1회 이상
	6	구분	조건
		공인품새	– 2023년 개최 〈본교 인정 전국대회〉 공인품새 부문 고등부 개인 3위 1회 이상
		자유품새	– 2023년 개최 〈본교 인정 전국대회〉 자유품새 부문 고등부 개인 3위 1회 이상
	7	구분	조건
		공인품새	– 2022년 개최 〈본교 인정 전국대회〉 공인품새 부문 고등부 개인 1위 1회 이상
		자유품새	– 2022년 개최 〈본교 인정 전국대회〉 자유품새 부문 고등부 개인 1위 1회 이상
	비고	※ 대한체육회 인터넷 경기실적 발급시스템에서 발급받은 원본서류만 인정 – 대한체육회 및 대한태권도협회 발행 증빙서류 상 기재되지 않은 실적은 인정하지 않음 **※ 본교 인정 전국대회** – 2022년~2023년 개최 〈문화체육관광부장관기 전국남녀중·고등학교태권도대회〉 – 2022년~2023년 개최 〈용인대학교총장기 전국태권도대회〉 – 2022년~2023년 개최 〈한국 중·고등학교 태권도연맹회장배 전국품새대회〉 – 2022년~2023년 개최 〈상지대학교총장배 전국태권도품새대회〉 – 2022년~2023년 개최 〈계명대학교총장배 전국태권도품새대회〉 – 2022년~2023년 개최 〈한국체육대학교총장배 전국태권도대회〉 – 2022년~2023년 개최 〈경희대학교총장기 전국남·여고등학교태권도대회〉 – 2022년~2023년 개최 〈대통령기 전국단체대항 태권도대회〉 – 2022년~2023년 개최 〈우석대학교총장기 전국태권도대회〉 – 2022년~2023년 개최 〈한국여성연맹회장배 전국태권도품새대회〉 – 2022년~2023년 개최 〈나사렛대학교총장배 전국태권도품새대회〉 – 2022년~2023년 개최 〈대한태권도협회장배 전국태권도품새선수권대회〉 – 2023년 개최 〈신한대학교총장기 전국태권도대회〉 – 2023년 개최 〈전주대학교총장배 전국태권도대회〉	

[14] 태권도(시범)

종목	등급	지원 자격
태권도 (시범)	1	– 2023년 개최 〈본교 인정 전국대회〉에서 1위 10회 이상
	2	– 2023년 개최 〈본교 인정 전국대회〉에서 1위 8회 이상
	3	– 2023년 개최 〈본교 인정 전국대회〉에서 1위 6회 이상
	4	– 2023년 개최 〈본교 인정 전국대회〉에서 1위 4회 이상
	5	– 2023년 개최 〈본교 인정 전국대회〉에서 1위 2회 이상
	6	– 2023년 개최 〈본교 인정 전국대회〉에서 1위 1회 이상
	7	– 2022년 개최 〈본교 인정 전국대회〉에서 3위 1회 이상
	비고	※ 개인전 (체공도약격파, 수직축회전격파, 수평축회전격파, 종합격파) 각 대회당 상위 2개 입상 실적만 인정함. – 단, 〈경희대학교총장기 전국 남·여 고등학교 태권도대회〉에서 실시하는 자유격파품새, 왕중왕전대회 실적도 인정하며, 상위 4개 입상 실적까지 인정함. **※ 본교 인정 전국대회** – 2022년~2023년 개최 〈경희대학교총장기 전국 남·여고등학교태권도대회〉 – 2022년~2023년 개최 〈용인대학교총장기 전국태권도대회〉 – 2022년~2023년 개최 〈한국체육대학교총장배 전국태권도대회〉 – 2023년 개최 〈신한대학교 총장기 전국태권도대회〉 – 2023년 개최 〈전주대학교 총장기 전국태권도대회〉 – 2023년 개최 〈대통령기 전국단체대항태권도대회〉 – 2023년 개최 〈대한태권도협회장기 전국단체대항태권도대회〉 – 2023년 개최 〈문화체육관광부장관기 전국남녀중고등학교태권도대회〉

유형 2

- 고등학교 졸업(예정)자 또는 법령에 따라 이와 같은 수준 이상의 학력이 있다고 인정되는 자로서 2021. 3~2023. 9. 13(수)까지 전국대회에서 입상 실적(대회 본인 출전 여부 확인 가능자)이 있는 자(3위 이내)이어야 합니다.

※ 개인종목 경기실적은 개인전(본인 1인 단독 출전 경기, 복식, 2인조 경기)만 인정합니다.
– 단체종목: 배구(여)[비치발리볼 포함], 컬링
– 개인종목: 기계체조(여), 볼링, 빙상[스피드 · 피겨(A조만 인정)], 사격(50m소총, 클레이), 수상스키(웨이크보드 포함), 스키(알파인), 스키(스노보드 · 크로스컨트리) · 바이애슬론, 육상, 자전거(MTB · BMX)

※ 동호인(동호회) 및 생활체육대회 실적은 인정하지 않습니다.

※ 입학 후 전과(부)할 수 없습니다.

※ 대학수학능력시험(수능) 최저학력기준: 없음

등급	지원 자격
1	아래 ①~② 조건을 모두 충족하는 자 ① 2023년 1월 1일 이후 국가대표 ② 2022년~2023년 전국대회 1위~3위 1회 이상 입상자
2	아래 ①~② 조건을 모두 충족하는 자 ① 2023년 1월 1일 이후 청소년국가대표 또는 2023년 1월 1일 이후 국가대표 후보선수(상비군) 또는 2022년 1월 1일~12월 31일 기간 중 국가대표 ② 2022년~2023년 전국대회 1위~3위 1회 이상 입상자
3	2023년 전국대회 1위 2회 이상 입상자
4	2023년 전국대회 1위~3위 2회 이상 입상자[입상 실적 중 반드시 1위 성적이 1회 이상 포함되어 있어야 함]
5	2023년 전국대회 1위~3위 1회 이상 입상자
6	2021년 3월~2022년 전국대회 1위~2위 2회 이상 입상자
7	2021년 3월~2022년 전국대회 1위~3위 1회 입상자

3. 전형 방법

- 경기실적 성적(70%), 면접평가 성적(10%), 학교생활기록부 반영 교과 및 비교과(출결·봉사) 성적(20%)을 합산하여 총점 순으로 선발합니다.

사정 방법	구분	전형 요소별 반영 비율			
		경기실적 성적	면접평가 성적	학교생활기록부 교과 및 비교과(출결·봉사) 성적	계
일괄 합산	비율	70%	10%	20%	100%
	배점	700점	100점	200점	1,000점

※ 학교생활기록부 성적반영 방법은 〈학교생활기록부 반영방법〉(pp.102~107) 참고

〈면접평가〉

평가 요소 및 비율	평가 항목	평가 기준	평가 방법
적성면접(50%)	– 학업적성 – 학업 기초지식	– 선수역량 – 표현역량	개인 면접
인성면접(50%)	– 가치관 및 리더십 – 의사소통능력, 논리적 사고력 및 표현력	– 인성역량 – 대인역량	

※ 면접 평가 일정: 2023. 11. 4(토)~5(일)

– 면접평가는 2023. 11. 4(토)~5(일)에 오전(09:00~)과 오후(14:00~)로 나눠 진행하며, 종목별 상세 면접평가 일정은 고사장 확인일 [2023. 10. 30(월) 18:00] 확인 가능

4. 선발원칙 및 동점자 처리기준

- 지원자격 증빙서류 등 공통서류 미제출자, 경기실적 지원자격 부적격자, 면접평가 불참자는 입학전형 대상에서 제외합니다.
- 본교 체육특기자 선발·연구위원회의 심의를 통과하지 못한 자는 입학전형 대상에서 제외됩니다.
- 학교생활기록부에 "학교 폭력 사실"이 기재된 경우, 그 정도에 따라 본교 대학입학전형공정관리대책위원회의 심의를 거쳐 전형 제외 또는 감점 등을 할 수 있습니다.

〈동점자 처리기준〉

① 경기실적 성적 우위자
② 면접평가 성적 우위자
③ 면접평가 요소별 성적 우위자(적성 〉 인성)

5. 전형일정

원서접수	2023. 9. 11(월)~13(수) 18:00	– 원서접수 사이트
서류 제출	2023. 9. 11(월)~15(금) 17:00	– www.khu.ac.kr(경희대학교 홈페이지) – iphak.khu.ac.kr(경희대학교 입학처 홈페이지) ※ 충원합격자 발표 일정은 p.23 참고
고사장 확인	2023. 10. 30(월) 18:00	
면접평가	2023. 11. 4(토)~5(일)	
최종합격자 발표	2023. 11. 22(수) 18:00	

6. 제출 서류

가. 온라인 제출: 다음 대상자는 별도의 학생부/검정고시 서류를 우편(또는 방문) 제출할 필요 없음

- 2016년 2월~2024년 2월 고등학교 졸업(예정)자 중, 학생부 온라인 제공 동의자
- 2015년~2023년(1회차) 고등학교 졸업학력 검정고시 합격자 중, 대입전형자료 온라인 제공 동의자

나. 오프라인(우편 또는 방문) 제출

- 모든 지원자는 해당 서류를 사진이 인쇄된 입학원서 1부(원서접수 사이트에서 인쇄)와 함께 2023. 9. 15(금) 17:00까지 지원한 캠퍼스 입학처에 도착하도록 등기우편[2023. 9. 14(목) 등기 소인분까지 인정]으로 발송하거나 직접 방문(17:00 이전까지)하여 제출해야 합니다. 우편으로 서류제출 시 원서접수 사이트에서 "제출 서류 안내"를 참고하여 "우편봉투라벨"을 출력 후 봉투에 부착해야 합니다.
- **모든 서류는 원본제출을 원칙으로 하며, 사본제출 시 반드시 원본대조필(출신고교 또는 본교 입학처에서 확인)을 받은 서류를 제출해야 합니다[단, 국외 고등학교 졸업(예정)자의 졸업증명서 및 성적증명서는 본교 입학처의 원본대조필만 인정함].**

<table>
<tr><th>구분</th><th>제출 서류</th></tr>
<tr><td rowspan="3">공통
서류
(지원자
전체)</td><td>– 입학원서 및 실기우수자전형(체육) 지원신청서 각 1부
※ 원서접수 사이트에서 입력 후 출력해서 제출</td></tr>
<tr><td>– 지원 자격 증빙서류[대표선수 확인서, 경기실적증명서, 개인경기기록부(해당 단체종목) 등] 1부
※ 대한체육회 스포츠지원포털(http://g1.sports.or.kr)에서 발급받은 원본 서류만 인정
• 태권도(품새) 종목을 제외한 타종목의 경우, 상기 시스템에서 발급을 지원하지 않는 서류에 한해, 대한체육회 또는 대한체육회 가맹 경기단체 등에서 발급한 서류도 인정
• 태권도(품새) 종목은 대한태권도협회 발행 증빙서류 상 기재되지 않은 실적은 인정하지 않음
(단, ▷〈2022년 국가대표 선수선발평가전〉 실적은 대한태권도협회의 확인서 인정 ▷〈경희대학교총장기 전국 남·여 고등학교 태권도대회〉 자유품새 부문은 경희대학교 체육대학에서 발급한 증명서 인정)
• 〈경희대학교 총장배 전국 중·고등학생 골프대회〉 입상 실적과 〈경희대학교 총장기 전국 남·여 고등학교 태권도대회〉 실적의 경우, 경희대학교 체육대학에서 발급한 실적증명서로 인정
※ 대표선수 확인서, 경기실적증명서 등의 지원 자격 증빙서류는 2023. 9. 4(월) 이후에 발급된 증명서만 인정
※ 지원 자격 증빙서류의 경우 원본제출을 원칙으로 하며, 발급기관 사정 상 원본 발급이 어려운 경우에 한해, 발급기관에서 원본대조필 받은 서류를 인정함
※ 대한체육회 스포츠지원포털에서 서류 발급 시, 원본검증번호가 확인 가능하지 않을 경우, 적합한 증빙서류로 인정하지 않음</td></tr>
<tr><td>– 종목별 제출 서류 목록
<table>
<tr><th>유형</th><th>종목</th><th>제출서류 종류</th><th>제출 여부</th></tr>
<tr><td rowspan="5">유형1</td><td rowspan="4">농구(남)</td><td>– 경기실적증명서</td><td rowspan="3">– 필수 제출</td></tr>
<tr><td>– 개인기록증명서</td></tr>
<tr><td>– 선수등록 확인서</td></tr>
<tr><td>– 대표경력증명서</td><td>– 해당자 제출</td></tr>
<tr><td rowspan="3">럭비(남)</td><td>– 경기실적증명서</td><td rowspan="2">– 필수 제출</td></tr>
<tr><td>– 경기기록지(Match Sheet)
※ 원본(협회 직인 포함) 제출</td></tr>
<tr><td>– 대표선수 확인서</td><td>– 해당자 제출</td></tr>
</table></td></tr>
</table>

구분	제출 서류			
공통 서류 (지원자 전체)	유형	종목	제출서류 종류	제출 여부
	유형1	배구(남)	– 경기실적증명서	– 필수 제출
			– 경기기록지 [리베로는 리베로 경기기록지 추가 제출] ※ 원본(협회 직인 포함) 제출	
			– 대표선수/대표후보선수 확인서	– 해당자 제출
		아이스하키(남)	– 경기실적증명서	– 필수 제출
			– 개인기록증명서 ※ 대한체육회 발급 시스템 이용	
			– 대표선수 확인서	– 해당자 제출
		야구(남)	– 경기실적증명서 [※ 개인기록부로 인정]	– 필수 제출
			– 대표선수 확인서	– 해당자 제출
		축구(남)	– 경기실적증명서 또는 리그실적증명서 [※ 개인기록부로 인정] ※ 대한축구협회 자체 발급시스템 이용	– 필수 제출
			– 각급대표팀증명서 또는 각급태표팀 소집확인서 ※ 대한축구협회 자체 발급시스템 이용	– 해당자 제출
		핸드볼(남)	– 경기실적증명서	– 필수 제출
			– 개인기록증명서 ※ 대한체육회 발급 시스템 이용	
			– 대표선수/대표후보선수 확인서	– 해당자 제출
			– 본교 인정 전국대회 참가확인서 ※ 국가대표 후보선수 제출	
		기계체조(남)	– 경기실적증명서	– 필수 제출
			– 대표선수/대표후보선수 확인서	– 해당자 제출
		배드민턴(남)	– 경기실적증명서	– 필수 제출
			– 대표후보선수 확인서	– 해당자 제출
		양궁	– 경기실적증명서	– 필수 제출
			– 대표선수/상비군선수 확인서	– 해당자 제출
		골프(아마)	– 경기실적증명서	– 필수 제출
			– 대표선수/상비군선수 확인서	– 해당자 제출
		태권도 (겨루기/품새/시범)	– 경기실적증명서 또는 입상실적증명서	– 필수 제출
			– 대표선수확인서	– 해당자 제출
	유형2	–	– 경기실적증명서	– 필수 제출
			– 대표선수/대표후보선수/청소년대표 선수 확인서	– 해당자 제출

구분	대상자		제출 서류
해당 공통 서류	고교 졸업 (예정)자	– 2022년 2월~2024년 2월 고등학교 졸업(예정)자 중, 학교생활기록부 온라인 제공 비동의자	– 학교생활기록부 1부 ※ 교육기관, 공공기관, 무인민원발급기, 인터넷 발급 ※ 2022년 2월~2024년 2월 졸업예정자 중, 학교생활기록부 온라인 제공 동의자는 별도 우편·방문 제출 없음
		– 2016년 2월~2021년 2월 고등학교 졸업자 중, 학교생활기록부 온라인 제공 비동의자 – 2015년 2월 및 이전 고등학교 졸업자 – 학교생활기록부 온라인 제공 비대상교 졸업(예정)자	– 고등학교 졸업증명서 1부 ※ 교육기관, 공공기관, 무인민원발급기, 인터넷 발급 ※ 학교생활기록부 온라인 제공 동의자는 별도 우편·방문 제출 없음
		– 2024년 2월 국내 고등학교 조기졸업 예정자 또는 상급학교 조기입학 자격부여자	– 조기졸업예정자: 조기졸업예정증명서 또는 조기졸업예정자 명단 1부 – 상급학교 조기입학 자격부여자: 상급학교 조기입학 자격부여자 명단 1부 ※ 재학고교 발급, 고교에서 공문으로 명단 일괄 제출 가능
	고등학교 졸업과 동등 이상의 학력 인정자	– 2023년 2회차 고등학교 졸업학력 검정고시 합격자 – 2015년~2023년(1회차) 고등학교 졸업학력 검정고시 합격자 중, 대입전형자료 온라인 제공 비동의자 – 2014년 및 이전 고등학교 졸업학력 검정고시 합격자	– 검정고시 합격증명서 1부 ※ 2015년~2023년(1회차) 합격자 중, 대입전형자료 온라인 제공 동의자는 별도 우편·방문 제출 없음
		– 국외 고등학교 졸업(예정)자	– 고등학교 졸업(예정)증명서 1부 ※ 아포스티유/영사확인을 받은 서류여야 함(p.62 참고)
		– 고교 졸업과 동등 이상의 학력인정자	– 고등학교 졸업과 동등 이상의 학력을 갖췄음을 증빙할 수 있는 서류 1부
	– 개명했거나 주민등록번호가 변경된 지원자		– 주민등록표초본 1부 ※ 제출 서류 중 일부와 입학원서의 이름 또는 주민등록번호가 불일치하는 경우에 한해 제출
	– 국가보훈대상자 – 자립지원 대상 아동	– 기초생활수급자 – 차상위계층 – 한부모가족지원대상자	– 전형료 환불 관련 서류는 pp.114~115 참고

※ 국외고등학교 졸업(예정)자 중 최종등록자는 아포스티유/영사확인을 받은 졸업증명서 또는 졸업장(Diploma)을 2024. 2. 21(수)까지 지원한 캠퍼스 입학처로 제출해야 하며 미제출 시 입학이 취소됩니다.

7. 유의사항

- 실기우수자전형(체육) 합격자는 입학 후 전과(부)할 수 없습니다.
- 경기실적 등급표의 최저등급 이내에 해당되지 않으면 지원자격 부적격 처리합니다.
- 경기실적 등급표에 없는 경기실적은 인정되지 않습니다.
- 경기실적 증빙서류(대표선수 확인서, 경기실적 증명서 등) 미제출 경기실적은 성적으로 반영되지 않습니다.
- 경기실적 증빙서류의 허위기재, 위·변조 등 부정한 방법으로 합격 또는 입학한 사실이 확인될 경우에는 입학 전·후를 막론하고 합격 또는 입학을 취소합니다.
- 합격자 발표·등록 후 경기실적 등을 해당 증빙서류 발급기관에 조회하여, 서류의 기재사실 및 위·변조 여부 등을 확인합니다.
- 실기우수자전형(체육) 합격자 중, 체육부 기숙사에서 기숙하는 학생의 식비는 본교에서 정하는 일정 금액을 납입해야 합니다.

학교생활기록부 반영방법

1. 기본 사항

가. 학교생활기록부 교과 및 비교과영역 성적반영 비율

- 학생부교과(지역균형전형): 교과영역 80%, 비교과(출결·봉사)영역 20%
- 학생부종합(기회균형전형), 학생부종합(고른기회전형): 교과영역 100% (※ 비교과 영역은 서류평가 시 정성평가로 반영함)
- 실기우수자전형: 교과영역 70%, 비교과(출결·봉사)영역 30%

※ 학생부종합(네오르네상스전형)은 교과 성적을 정량적으로 산출하지 않고 서류평가 시 정성적으로 평가합니다.

나. 전형별 학교생활기록부 성적 반영 대상

해당 전형	학교생활기록부 성적 반영 대상
– 학생부교과(지역균형전형)	– 지원자 전체
– 학생부종합(기회전형전형)[단, 학생부종합(기회균형전형–특성화고 등을 졸업한 재직자) 제외] – 학생부종합(고른기회전형) – 실기우수자전형	– 2022년 2월~2024년 2월 국내 고등학교 졸업(예정)자 (단, 석차등급 산출이 불가능할 경우 비교내신 적용)
– 학생부종합(기회균형전형–특성화고 등을 졸업한 재직자)	– 2016년 2월~2021년 2월 국내 고등학교 졸업자

다. 계열별 반영 교과·과목 및 교과성적 활용척도

계열	공통과목, 일반선택과목		진로선택과목	
	반영 과목	교과성적 활용척도	반영과목	교과성적 활용척도
인문	국어, 영어, 수학, 사회, 한국사 교과별 전체 과목	석차등급	국어, 영어, 수학, 사회 교과 중 상위 3개 과목	성취도 (성취평가 등급)
자연	국어, 영어, 수학, 과학 교과별 전체 과목		국어, 영어, 수학, 과학 교과 중 상위 3개 과목	
예술·체육	국어, 영어 교과별 전체 과목		국어, 영어, 예술, 체육 교과 중 상위 3개 과목	

※ 교과영역 성적반영에 있어, 학년별 가중치는 적용하지 않습니다.
※ 지원자 이수 진로선택과목의 수가 본교에서 지정한 계열별 반영과목 수보다 적을 경우는 이수한 진로선택과목 수만 반영함
※ 진로선택과목의 "성취평가 등급"이 1개 과목도 없는 경우는 석차등급으로 표기된 계열별 반영교과의 전체 세부 과목을 반영합니다.

라. 교과영역 반영 방법

- 공통과목 및 일반선택과목(80%): 전학년 반영교과에 해당하는 전체 세부과목의 석차등급을 본교의 환산표에 따라 교과이수단위를 가중 평균하여 반영
- 진로선택과목(20%): 전학년 반영교과에 해당하는 전체 세부과목 중 성적이 높은(성취도를 본교 환산표에 따라 교과이수단위를 가중 평균한 성적 기준) 상위 3개 과목을 반영

마. 교과성적 반영 범위

- 졸업자: 전학년
- 졸업예정자: 3학년 1학기(조기졸업 예정자 및 상급학교 조기입학 자격부여자는 2학년 1학기)까지

바. 교과 분류 방법

- 학교생활기록부 반영 교과는 해당 고등학교에서 분류한 교과 분류 체계를 따르며, 교과 분류가 본교의 반영 교과분류 체계와 상이한 경우는 교육부의 교과 분류체계를 준용하거나 본교의 판단에 의해 반영합니다.

2. 학교생활기록부 성적 반영방법

가. 학생부 교과 성적(A)

학생부 교과 성적(A) = (공통과목 및 일반선택과목 점수) + (진로선택과목 점수)

1) 교과 영역 반영과목 및 비율

계열	공통과목 및 일반선택과목 점수		진로선택과목 점수	
	반영 과목	교과성적 활용척도	반영과목	교과성적 활용척도
인문	국어, 영어, 수학, 사회, 한국사 교과별 전체 과목	석차등급	국어, 영어, 수학, 사회 교과 중 상위 3개 과목	성취도 (성취평가 등급)
자연	국어, 영어, 수학, 과학 교과별 전체 과목		국어, 영어, 수학, 과학 교과 중 상위 3개 과목	
예술·체육	국어, 영어 교과별 전체 과목		국어, 영어, 예술, 체육 교과 중 상위 3개 과목	
반영비율	80%		20%	

2) 교과 영역 석차 등급 및 성취도(성취평가 등급) 점수표(100점 만점 기준)

전형	석차 등급									성취도(성취평가 등급)		
	1등급	2등급	3등급	4등급	5등급	6등급	7등급	8등급	9등급	A	B	C
학생부교과(지역균형전형) 실기우수자전형(체육)	100점	96점	89점	77점	60점	40점	23점	11점	0점	100점	80점	60점
학생부종합(기회균형전형) 학생부종합(고른기회전형) 실기우수자전형 (한국화·회화·조소, 한국무용·현대무용·발레, 디자인·도예, PostModern음악, 연극·뮤지컬 연기)	100점	99점	97점	94점	90점	85점	73점	49점	0점	100점	80점	60점

3) 진로선택과목의 "성취평가 등급" 취득 유무에 따른 적용 사항

구분	공통과목, 일반선택과목 점수		진로선택과목 점수	
성취평가 등급이 있는 경우	〈본교 성적 반영 방법〉 (반영교과 과목별 석차등급 점수×과목별 이수단위)의 합 / 반영교과 전체 과목 이수단위 총합	〈비율〉 ×0.8	〈본교 성적 반영 방법〉 (반영교과 과목별 성취평가등급 점수×과목별 이수단위)의 합 / 반영교과 반영과목 이수단위 총합	〈비율〉 ×0.2
성취평가 등급이 1개도 없는 경우	〈본교 성적 반영 방법〉 (반영교과 과목별 석차등급 점수×과목별 이수단위)의 합 / 반영교과 전체 과목 이수단위 총합	〈비율〉 ×1.0	(미반영)	

※ 단, 지원자가 이수한 진로선택과목의 수가 본교에서 지정한 계열별 반영과목 수보다 적을 경우, 지원자가 이수한 진로선택과목 수만 반영함

나. 학생부 비교과(출결·봉사) 성적(B)

학생부 비교과(출결·봉사) 성적(B) = (출결 성적) + (봉사 성적)

1) 학생부 비교과(출결 및 봉사) 반영 점수표

출결	결석 일수	0~2일	3~4일	5~6일	7~8일	9~10일	11~12일	13~14일	15~16일	17일 이상
	출결 성적	50점	44점	38점	32점	26점	20점	14점	8점	0점
봉사	봉사 시간	8시간 이상	7시간	6시간	5시간	4시간	3시간	2시간	1시간	0시간
	봉사 성적	50점	45점	40점	35점	30점	24점	18점	12점	0점

※ 결석 일수는 3년간 총 결석 일수이며, 결석 일수는 미인정(무단) 결석 일수만 해당함
※ 봉사 시간은 3년간 총 봉사 시간을 반영하며, 학교생활기록부에 표기된 모든 봉사시간이 해당함

다. 학교생활기록부 성적 반영방법 및 예시

학생부 반영점수 = [학생부 교과 성적(A)×(학생부 교과 성적 배점÷100)] +
[학생부 비교과(출결·봉사) 성적(B)×(학생부 비교과 성적 배점÷100)]

전형	전형 총점	학생부 성적 총점	학생부 교과 성적 배점	학생부 비교과 성적 배점	학생부 반영점수 산출방법
학생부교과(지역균형전형)	1,000	700	560	140	[학생부 교과 성적(A)×5.6] + [학생부 비교과 성적(B)×1.4]
학생부종합(기회균형전형) 학생부종합(고른기회전형)	1,000	300	300	–	[학생부 교과 성적(A)×3]
실기우수자전형 (한국화·회화·조소, 연극·뮤지컬 연기)	1,000	400	280	120	[학생부 교과 성적(A)×2.8] + [학생부 비교과 성적(B)×1.2]
실기우수자전형 (디자인·도예)	1,000	300	210	90	[학생부 교과 성적(A)×2.1] + [학생부 비교과 성적(B)×0.9]
실기우수자전형 (한국무용·현대무용·발레, PostModern음악, 체육)	1,000	200	140	60	[학생부 교과 성적(A)×1.4] + [학생부 비교과 성적(B)×0.6]

〈졸업예정자: 학생부교과(지역균형전형) 인문계열 성적 반영방법 예시〉

교과	교과 구분	과목 \ 학년	1학년				2학년				3학년	
			1학기		2학기		1학기		2학기		1학기	
			등급	이수단위	등급	이수단위	등급	이수단위	등급	이수단위	등급	이수단위
국어	공통	국어	2	4	2	4						
	일반선택	문학					3	4				
	일반선택	독서							2	4		
	진로선택	고전 읽기									A	3
수학	공통	수학	3	4	3	4						
	일반선택	수학 Ⅰ					3	4				
	일반선택	수학 Ⅱ							2	4		
	진로선택	경제 수학							A	3		
	진로선택	실용 수학									B	2
영어	공통	영어	2	4	4	4						
	일반선택	영어 회화					1	3				
	일반선택	영어 Ⅰ					2	4				
	일반선택	영어 Ⅱ							3	3		
	일반선택	영어 독해와 작문									2	3
	진로선택	진로 영어									B	2
사회	공통	통합사회	2	4	4	4						
	일반선택	세계지리							2	3		
	일반선택	경제					1	4				
	일반선택	사회문화							1	3		
	진로선택	사회문제 탐구							A	4		
	진로선택	한국사회의 이해									A	2

※ 공통과목·일반선택과목은 각 교과별로 표시된 전체 세부 과목 반영

구분 \ 학년	1학년		2학년		3학년
	1학기	2학기	1학기	2학기	1학기
출결사항(미인정(무단)결석)		1			
봉사시간	3	0	5	1	1

〈학교생활기록부 성적 산출 예시〉

공통과목 일반선택 과목 (80%)	1) 공통과목, 일반선택과목 등급점수×이수단위 합: 총 6,571점 – 국어교과 (1,508점): [2등급(96점)×4단위×3개]+[3등급(89점)×4단위×1개] – 수학교과 (1,452점): [2등급(96점)×4단위×1개]+[3등급(89점)×4단위×3개] – 영어교과 (1,931점): [1등급(100점)×3단위×1개]+[2등급(96점)×3단위×1개+ [2등급(96점)×4단위×2개]+[3등급(89점)×3단위+1개]+ [4등급(77점)×4단위×1개] – 사회교과 (1,680점): [1등급(100점)×3단위×1개]+[1등급(100점)×4단위×1개]+ [2등급(96점)×3단위×1개]+[2등급(96점)×4단위×1개]+ [4등급(77점)×4단위×1개] 2) 공통과목, 일반선택 과목 이수단위 총합: 71단위	공통과목, 일반선택과목(80%) $\frac{6,571}{71} \times 0.8 = 74.039\cdots$
진로선택 과목 (20%)	1) 진로선택 과목 교과영역 점수(본교 성적 반영 방법 기준 상위 3개 과목): 총 1,000점 – [국어교과(고전읽기)](300점): A(100점)×3단위=1개 – [수학교과(경제수학)](300점): A(100점)×3단위=1개 – [사회교과(사회문제탐구](400점): A(100점)×4단위=1개 2) 진로선택 과목 이수단위 총합: 10단위	진로선택과목(20%) $\frac{1,000}{10} \times 0.2 = 20.000$

■ 지원자의 학생부 반영점수
학생부 교과 성적(A) = 74.039...+20.000 = 94.039...점
학생부 비교과(출결·봉사) 성적(B) = 50+50 = 100점
학생부 반영점수 = [94.039...×(560÷100)]+[100×(140÷100)] = 666.620...점

3. 비교내신 적용 대상자의 학교생활기록부 반영 방법

가. 학생부종합(기회균형전형), 학생부종합(고른기회전형)

1) 비교내신 적용 대상자

– 2021년 2월 및 이전 고교 졸업자[학생부종합(기회균형전형–특성화고 등을 졸업한 재직자) 제외]

– 2015년 2월 및 이전 고교 졸업자[학생부종합(기회균형전형–특성화고 등을 졸업한 재직자)]

– 고등학교 졸업과 동등 이상의 학력인정자: 고등학교 졸업학력 검정고시 합격자, 국외 고등학교 졸업(예정)자 등

– 기타 석차등급 산출이 불가능한 경우

2) 학교생활기록부 성적 산출 방법

– 지원자가 취득한 서류평가 성적(700점 만점)을 학교생활기록부 점수로 환산하여 반영

3) 비교내신 적용대상자의 학교생활기록부 성적 반영 점수표

배점	서류평가 성적																						
	700 ~ 686 이상	686 미만 ~ 665 이상	665 미만 ~ 644 이상	644 미만 ~ 616 이상	616 미만 ~ 588 이상	588 미만 ~ 560 이상	560 미만 ~ 532 이상	532 미만 ~ 497 이상	497 미만 ~ 462 이상	462 미만 ~ 427 이상	427 미만 ~ 392 이상	392 미만 ~ 357 이상	357 미만 ~ 322 이상	322 미만 ~ 287 이상	287 미만 ~ 252 이상	252 미만 ~ 217 이상	217 미만 ~ 182 이상	182 미만 ~ 147 이상	147 미만 ~ 112 이상	112 미만 ~ 77 이상	77 미만 ~ 42 이상	42 미만 ~ 7 이상	7 미만
300	300	299	297	294	291	288	284	280	276	269	260	249	236	221	203	183	161	137	111	83	53	27	0

〈예시〉 지원자가 취득한 서류평가 성적이 630점인 경우, 학교생활기록부 반영 점수 = 294점

나. 실기우수자전형

1) 비교내신 적용 대상자

구분	비교내신 적용 대상자
한국화·회화·조소, 한국무용·현대무용·발레, 디자인·도예, PostModern음악, 연극·뮤지컬 연기, 체육	– 2021년 2월 및 이전 고교졸업자 – 고등학교 졸업과 동등 이상의 학력인정자: 고등학교 졸업학력 검정고시 합격자, 국외 고등학교 졸업(예정)자 등 – 기타 석차등급 산출이 불가능한 경우

2) 비교내신 적용 대상자의 성적 산출 방법

구분	비교내신 적용 대상자의 성적 산출 방법 및 산출공식/등급 점수표
한국무용·현대무용·발레 PostModern음악	– 지원자가 취득한 실기고사 성적(800점 만점)을 학교생활기록부 점수로 환산하여 반영 [취득한 실기고사 성적÷8×2]
디자인·도예	– 지원자가 취득한 실기고사 성적(700점 만점)을 학교생활기록부 점수로 환산하여 반영 [취득한 실기고사 성적÷7×3]
체육	– 지원자가 취득한 경기실적 성적(700점 만점)을 학교생활기록부 점수로 환산하여 반영 [취득한 실기고사 성적÷7×2]
한국화·회화·조소	– 지원자가 취득한 실적평가(1단계) 성적(600점 만점)을 학교생활기록부 점수로 환산하여 반영 [취득한 실적평가(1단계) 성적÷6×4]
연극·뮤지컬 연기	– 지원자가 취득한 종합실기고사(2단계) 성적(600점 만점)을 학교생활기록부 점수로 환산하여 반영 [취득한 종합실기고사(2단계) 성적÷6×4]

〈예시〉

구분	학교생활기록부 반영 점수
PostModern음악	– 지원자가 취득한 실기고사 성적이 721점인 경우, 학교생활기록부 반영 점수 = 721÷8×2 = 180.25점
한국화·회화·조소	– 지원자가 취득한 실적평가(1단계) 성적이 560점인 경우, 학교생활기록부 반영 점수 = 560÷6×4 = 373.333...점
체육	– 지원자가 취득한 경기실적 성적이 420점인 경우, 학교생활기록부 반영 점수 = 420÷7×2 = 120점

3 기타 사항

지원자 유의사항

고등교육법 기본사항에 따른 유의사항 110

본교 유의사항 111

등록포기 및 등록금 환불 안내 113

전형료 및 전형료 환불 안내 114

학사 안내

장학 제도 116

기숙사 안내 119

기타 사항 120

지원자 유의사항

1. 고등교육법 기본사항에 따른 유의사항

가. 수시모집 지원횟수 및 복수지원 허용 범위

- 수시모집 모든 전형(재외국민특별전형, 외국인특별전형 포함)은 최대 6개 이내의 전형에만 지원할 수 있습니다.
- 수시모집 원서 접수 시, 각 전형별로 하나의 모집단위에만 지원 가능합니다.
- 지원횟수는 지원한 대학의 수와 관계없이 수시모집에서 지원한 모든 대학(교육대학 포함, 산업대학·전문대학 제외)의 전형을 대상으로 하며, 1개 대학에 복수 지원한 경우 각각을 지원 횟수로 산정합니다.
- 지원자가 6개 전형을 초과하여 지원한 경우, 원서접수 시간 순서 상 6회 후의 접수는 모두 취소 처리되며, 이를 위반하는 경우 입학이 취소됩니다.

나. 복수지원 금지

- 수시모집 전형의 합격자(최초합격자 및 충원합격자)는 등록여부와 상관없이 정시 및 추가모집에 지원할 수 없으며, 이를 위반했을 경우 합격 또는 입학이 취소됩니다.

다. 합격자 등록 및 이중등록 금지

- 합격자는 지정 기간 내에 온라인 문서등록 완료와 본 등록금을 납부해야 하며, 지정 기간 내에 이를 납부하지 않은 합격자는 등록을 포기한 것으로 간주 합니다.
- 수시모집에서 입학 학기가 같은 2개 이상의 대학에 합격(등록기간 전에 대학 자율로 발표한 충원합격도 포함)한 자는 반드시 하나의 대학(교육 대학, 산업대학, 전문대학 포함)에 등록해야 하며, 이를 위반할 경우 합격 또는 입학이 취소됩니다.
- 수시모집 합격자가 충원합격자 발표 기간 중 다른 대학의 충원 합격 통보를 받은 경우 합격자는 등록을 원하지 않는 대학에 해당 대학 등록 포기 의사를 즉시 전달해야 합니다(온라인 문서등록 취소 요청 또는 본등록 후 등록포기 및 환불 요청은 해당 기간 입학처 홈페이지에서 가능).

2. 본교 유의사항

※ 모든 수험생은 다음 사항을 각별히 유의하여 불이익을 당하는 일이 없기 바랍니다.
※ 면접평가, 실기고사는 지원한 캠퍼스별[서울, 국제]로 실시합니다.
※ 논술고사는 지원한 모집단위가 속한 캠퍼스와 관계없이 고사장소를 서울캠퍼스(회기동) 또는 국제캠퍼스(경기도 용인) 중 한 곳으로 배정하며, 지원 인원에 따라 캠퍼스 인근 고등학교로 배정할 수 있습니다.

가. 복수지원 허용범위

- 수시모집을 실시하는 대학 간 복수지원이 가능합니다(6개 전형 내에서 지원 가능).
- 본교 학생부교과(지역균형전형), 학생부종합전형 Ⅰ[학생부종합(네오르네상스전형)], 학생부종합전형 Ⅱ[학생부종합(기회균형전형), 학생부종합(고른기회전형)], 논술우수자전형, 실기우수자전형 간 복수지원이 가능합니다.

학생부교과	학생부종합 Ⅰ	학생부종합 Ⅱ	논술위주	실기/실적위주
지역균형전형	네오르네상스전형	학생부종합(기회균형전형) 학생부종합(고른기회전형)	논술우수자전형	실기우수자전형

최대 5회 지원 가능

나. 복수지원 금지

- 본교 학생부종합전형 Ⅱ 유형에 해당하는 학생부종합(기회균형전형), 학생부종합(고른기회전형) 간 복수지원은 금지합니다.
- 본교 수시모집 동일 전형 내의 모집단위 간, 캠퍼스 간 복수지원은 허용하지 않습니다.

다. 고사 당일 부정행위 방지 유의사항

- 수험생은 고사시간을 엄수해야 하며, 사진이 함께 인쇄된 수험표를 고사 당일 신분증과 함께 지참해야 합니다.
  - 수험표는 원서접수 사이트에 로그인하여 출력하면 됩니다.
  - 시험당일 규정된 신분증[주민등록증, 운전면허증, 기간이 만료되지 않은 여권, 주민자치센터에서 발급한 사진이 부착된 임시신분증, 청소년증, 유효기간이 지나지 않은 장애인등록증(복지카드), 사진이 인쇄된 학생증(생년월일이 표기된 것만 인정) 또는 국가공인자격증(사진이 접착제로 부착된 것은 불인정)]을 지참하지 않은 지원자는 시험에 응시할 수 없습니다.
- 고사시간 중에 캠코더로 지원자 전체를 촬영할 수 있으며, 수험생은 본교에 입학원서를 제출함과 동시에 이에 동의한 것으로 간주합니다.
- 입학원서 및 수험표에 인쇄된 사진은 반드시 원서 접수 시작일 기준 최근 3개월 이내 촬영한 사진이어야 하며 증명사진이 아닌 배경이 있는 사진이나 스냅사진은 사용이 불가합니다.
- 고사실(대기실 포함)에서의 전자 기기(휴대전화, 스마트워치 등) 사용을 금지합니다.

라. 부정행위자의 처리

※ 대입지원에서 부정한 방법으로 지원하거나 이에 협조해 공정한 학생선발 업무를 방해하는 경우, 입학 무효 및 별도의 처벌을 받을 수 있습니다.

- 입학전형에서 각종 부정행위자는 불합격 처리하며 주요 사항 누락, 허위 기재, 위·변조 등 부정한 방법으로 합격 또는 입학한 사실이 확인될 경우 입학 전·후를 막론하고 합격 또는 입학을 취소합니다.
- 학생부대체서식 등 제출서류의 대필·허위작성 확인 시 입학 전·후를 막론하고 서류적절성 심의위원회, 대학입학전형공정관리대책위원회의 심의를 거쳐 전형에서 제외하거나, 합격 또는 입학을 취소합니다.
- 입학이 허가된 학생으로서 학력사항 혹은 입학관련 서류의 기재사항이 위·변조 또는 허위로 밝혀져 입학이 취소되는 경우, 해당자가 납부한 등록금은 반환하지 않습니다.
- 본교 및 타 대학에 부정한 방법으로 지원해 입학이 취소된 자는 입학이 취소된 날로부터 3년 동안 본교에 지원할 수 없습니다.

마. 학교생활기록부 및 수능 성적 온라인 제공 동의

- 본교에 지원하는 모든 수험생은 학교생활기록부 및 수능 성적의 온라인 제공 동의 여부를 선택할 수 있습니다.
- 학교생활기록부 온라인 제공에 동의하지 않을 경우 학교생활기록부(교육기관, 공공기관, 무인민원발급기, 인터넷 발급)를 입학원서와 함께 서류제출 기한 내에 제출해야 하며, 제출하지 않을 시 전형 대상에서 제외될 수 있습니다.
- 수능 최저학력기준이 전형 요소에 반영되는 전형의 지원자는 수능 성적 온라인 제공에 동의하지 않을 경우 전형 대상에서 제외될 수 있습니다.

바. 교차지원

- 교차지원자는 본교 모집단위의 계열 분류에 해당하는 논술고사, 면접평가를 응시해야 하며 학교생활기록부 반영 교과 및 대학수학능력시험 최저학력기준 반영 영역도 지원한 모집단위가 소속된 계열의 반영 교과 및 영역을 적용합니다.

사. 합격자 발표

- 수시모집에 합격한 자는 반드시 하나의 대학에만 등록해야 하며, 이를 위반했을 경우 합격 또는 입학을 취소합니다.
- 합격통지서 및 온라인 문서등록 증명서, 본 등록금 고지서는 본교 홈페이지를 통해 출력합니다.
- 전액 장학생으로 선발된 학생도 반드시 지정된 온라인 문서등록 기간에 등록 절차를 완료해야 합니다.
- 등록기간에 등록을 완료하지 않으면 합격이 취소됩니다.
- 동점자가 발생할 경우, 본교에서 정한 동점자 처리기준에 의거해 모집인원 내외로 선발합니다.
- 해당 학부(과)의 지원자 수가 모집인원에 미달되더라도, 본교의 입학사정위원회에서 지원자의 학업능력이 대학수학능력에 현저하게 부족한 것으로 판단하는 경우에는 입학을 허가하지 않을 수 있습니다.
- 이의신청 처리 기준 및 절차는 본교 입학전형 이의신청 처리 지침에 따릅니다.
- 보다 자세한 사항은 본 모집요강 〈합격자 발표 및 등록〉(p.22)과 〈충원합격자 발표 및 등록〉(p.23)을 참고하기 바랍니다.

아. 중복합격자에 대한 처리

- 본교에 복수지원해서 중복합격한 합격자의 경우, 온라인 문서등록 시 본인이 1개의 전형 및 모집단위를 선택하여 등록해야 하며, 온라인 문서등록 이후에는 등록된 전형 및 모집단위를 변경할 수 없습니다.

자. 입학전형 제출 서류는 일체 반환하지 않으며, 평가자료 및 평가내용은 절대 공개하지 않습니다. 모든 지원자는 이에 동의한 것으로 간주합니다.

등록포기 및 등록금 환불 안내

1. 등록포기 및 등록포기로 인한 등록금 환불

- 본교 수시모집 합격자가 본교에 온라인 문서등록을 마친 후 등록을 포기하고자 할 경우, 반드시 정해진 기간 내에 본교 입학처 홈페이지(iphak.khu.ac.kr)에서 등록포기 신청을 해야 합니다.
- 타 대학 등록 후 본교에 수시 충원 합격하여 본교에 등록하고자 하는 자는, 먼저 등록했던 타 대학에 등록포기 신청을 한 후 본교에 등록해야 합니다. 등록포기 절차를 밟지 않은 경우는 이중등록으로 처리되어 합격이 취소됩니다.
- 등록포기 및 환불신청을 한 경우, 이를 다시 취소할 수 없으니 신중히 신청하기 바랍니다.

〈수시 합격자 온라인 문서등록 포기 절차〉 [신청 기간: 추후 본교 입학처 홈페이지(iphak.khu.ac.kr)에 공지]

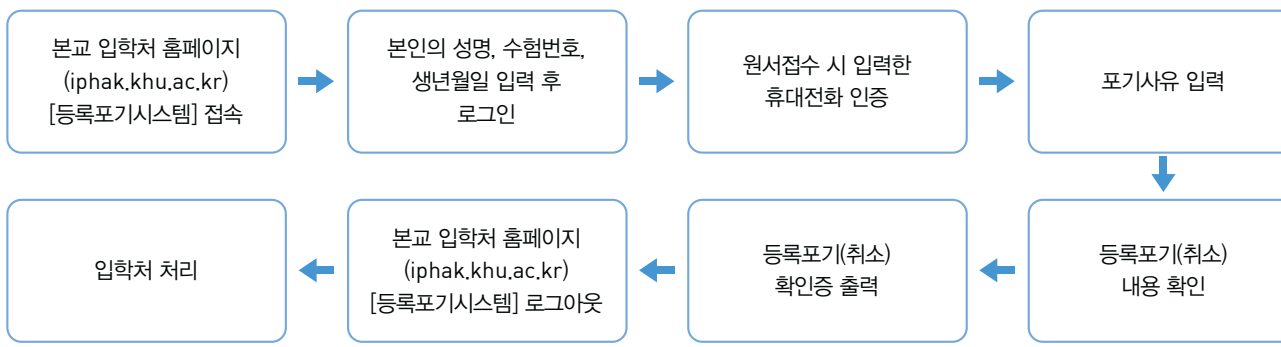

〈본등록 후 등록포기 및 환불처리 절차〉 [신청 기간: 추후 본교 입학처 홈페이지(iphak.khu.ac.kr)에 공지]

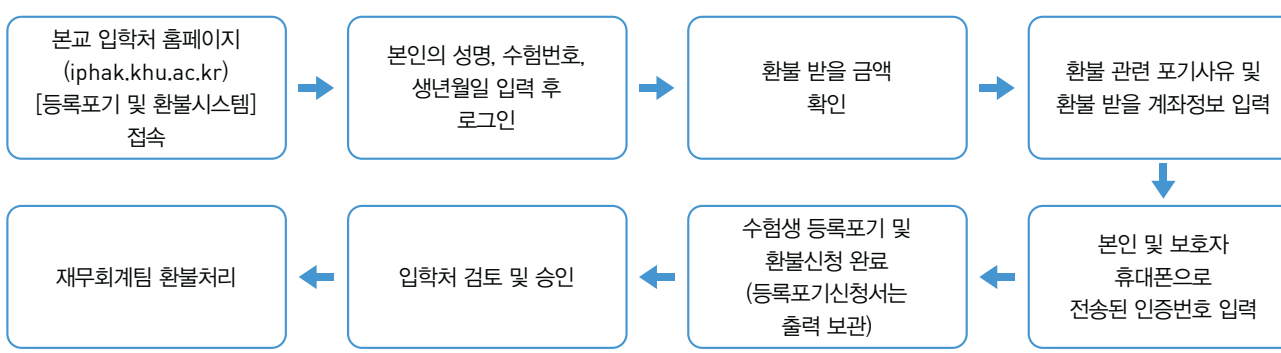

※ 유의 사항
– 등록포기 및 등록금 환불신청 완료 후에는 어떤 사유로도 등록포기 여부를 번복할 수 없습니다.

2. 본교 입학 이후 등록금 환불

- 입학일(2024. 3. 1) 이후 등록금을 납부한 학기가 종료되지 않은 상황에서, 자퇴 등의 사유로 등록금 환불을 원할 경우에는 본교 '등록금의 반환' 기준에 따라 처리합니다.
- 입학이 허가된 학생으로서 학력사항 혹은 입학관련 서류의 기재사항이 위·변조 또는 허위, 중대사실 누락 등의 이유로 입학이 취소된 경우 해당자가 납부한 등록금은 반환하지 않습니다.

전형료 및 전형료 환불 안내

1. 입학원서 접수 주요 사항 및 전형료

가. 접수기간: 2023. 9. 11(월) 10:00 ~ 13(수) 18:00까지

나. 접수방법: 인터넷 접수(별도의 원서교부 및 방문 접수는 하지 않음)

다. 접 수 처: 원서접수 사이트

라. 결제금액

전형		전형료	비고
학생부교과(지역균형전형)		65,000원	–
학생부종합(네오르네상스전형)		90,000원	1단계 65,000원 2단계 25,000원
학생부종합 (기회균형전형)	농·어촌학생, 특성화고 등을 졸업한 재직자	65,000원	–
	국가보훈대상자, 기초생활수급자·차상위계층·한부모가족지원대상자, 자립지원 대상 아동, 장애인 등 대상자	65,000원 (결제금액 0원)	면제 65,000원
학생부종합(고른기회전형)		65,000원	–
논술우수자전형		60,000원	–
실기우수자전형[한국화·회화·조소, 연극·뮤지컬 연기]		100,000원	1단계 75,000원 2단계 25,000원
실기우수자전형[한국무용·현대무용·발레, 체육]		100,000원	–
실기우수자전형[디자인·도예, PostModern음악]		95,000원	–

마. 전형료 결제방법: 접수처(원서접수 사이트) 내 결제방법 참고

2. 전형료 환불

가. 전형료 전액 환불: 아래에 해당하는 지원자는 전형료 전액을 환불합니다.

1) 모든 전형 지원자 중 **국가보훈대상자, 기초생활수급자, 차상위계층, 한부모가족지원대상자, 자립지원 대상 아동**: 원서접수 시 '전형료 환불 계좌' 작성, 원서접수 후 서류제출 기간**[2023. 9. 11(월)~15(금) 17:00까지]** 내에 '입학원서'와 '해당 자격 증빙서류'를 제출한 지원자
(※ 전형료 면제 전형 지원자는 제외)

해당자	해당 자격 증빙 서류
국가보훈대상자	– 대학입학특별전형대상자증명서 1부 – 가족관계증명서(지원자 기준 발급/단, 독립유공자 손자녀 중 친손의 경우 부 기준, 외손의 경우 모 기준) 1부
기초생활수급자	– 국민기초생활보장수급자 증명서(지원자 기준 발급) 1부
차상위계층	– 차상위 본인부담경감대상자 증명서, 자활 근로자 확인서, 장애(아동)수당 대상자 확인서, 장애인연금 대상자 확인서, 차상위계층 확인서 중 해당 서류 1부 – 가족관계증명서(부 또는 모 기준 발급) 1부 [※차상위계층 대상자가 지원자 본인이 아닐 경우 제출] – 주민등록표등본 1부 [※차상위계층 대상자가 지원자 본인이 아닐 경우 제출]
한부모가족지원대상자	– 한부모가족증명서(지원자 기준 발급) 1부
자립지원 대상 아동	– 가정위탁보호확인서, 아동복지시설 수용확인서, 보호종료확인서 중 해당 서류 1부

2) 천재지변으로 인하여 입학전형에 응시하지 못한 경우

3) 질병 또는 사고 등으로 의료기관에 입원하거나 본인의 사망으로 입학전형에 응시하지 못한 경우(해당 사항을 증명할 수 있는 서류를 고사일 기준으로 3일 이내 제출하여 본교가 인정한 경우만 해당)

4) 고사일을 확정 공지하지 않은 실기우수자전형 지원자가 타 학교와 고사일이 중복되어 고사 응시가 불가능할 경우, 마지막 고사일 기준으로 3일 이내에 증빙서류를 제출하여 본교가 인정한 지원자

– 해당 분야: **PostModern음악, 체육**

5) 본교가 사전 공지 없이 고사일을 변경할 경우

6) 기타 전형료 반환 규정은 〈고등교육법 시행령〉 제42조3(입학전형료)에 따릅니다.

나. 전형료 일부 환불: 환불 금액 25,000원

1) 다단계 전형 지원자 중, 1단계 불합격자
– 해당 전형: 학생부종합(네오르네상스전형), 실기우수자전형(한국화·회화·조소, 연극·뮤지컬 연기)

2) 다단계 전형 1단계 합격자 중, 〈고등교육법 시행령〉 제42조3(입학전형료)에 근거하여 수험생의 귀책이 없는 사유[천재지변, 질병 또는 사고 등으로 의료기관에 입원하거나 본인의 사망으로 입학전형에 응시하지 못한 경우(단, 해당 사항을 증명할 수 있는 서류를 본교가 인정한 경우만 해당)]로 2단계 고사 응시가 불가능할 경우, 해당 고사일 기준으로 3일 이내에 증빙서류를 제출하여 본교가 인정한 지원자
– 해당 전형: 학생부종합(네오르네상스전형)[2단계], 실기우수자전형[한국화·회화·조소(2단계), 연극·뮤지컬 연기(2단계)]

3) 고사일을 확정 공지하지 않은 실기우수자전형(연극·뮤지컬 연기)[2단계] 지원자가 타 학교와 고사일이 중복되어 마지막 실기고사일 기준으로 3일 이내에 증빙서류를 제출하여 본교가 인정한 지원자

다. 전형료 비례 환불

1) 본교는 고등교육법 제34조의4 제5항에 따라 입학전형 관련 수입·지출에 따른 잔액이 발생할 경우에 한하여 2024. 4. 30(화)까지 입학전형에 응시한 사람이 납부한 전형료에 비례하여 반환할 예정입니다.

2) 전형료 반환 방법은 원서접수 시 아래 방법 중 하나를 선택해야 합니다.

① 본교 직접 방문(반환 방법은 추후 공지)

② 반환대상자가 인터넷 원서접수 시 입력한 금융기관의 환불계좌로 이체

3) 반환 방법 중 반환대상자가 금융기관의 환불계좌로 이체 하는 방법을 선택한 경우에는 반환할 금액에서 금융기관의 전산망을 이용하는 데 드는 비용을 차감하고 반환합니다. 단, 금융기관의 전산망을 이용하는 데 드는 비용이 반환할 금액 이상이면 반환하지 않습니다.

※ **고사일을 확정 공지한 논술고사, 면접평가, 실기고사 응시대상자가 타 대학과의 전형일 중복, 수능최저학력기준 미충족, 단순 변심 등의 이유로 전형에 응시하지 않을 경우는 한국대학교육협의회의 「대학입학전형기본사항」에 따라 전형료를 환불하지 않습니다.**

※ 원서접수 시 작성하는 "전형료 환불계좌"는 전형료 환불 대상자에 대한 환불을 위해 작성하는 것으로 본인 또는 보호자의 계좌(입출금이 자유로운 계좌)번호를 입력해야 합니다. 입력오류로 인해 발생하는 불이익은 수험생 본인의 책임이니 유의하기 바랍니다.

1. 장학제도

경희대학교는 1952년부터 장학제도를 도입하여 오늘에 이르기까지 우수한 인재에 대한 지원에 최선을 다하고 있습니다. 특히 학습 및 연구능력을 배양하고 균등한 교육기회를 제공하여 밝은 사회의 창의적인 리더로 성장할 수 있도록 학생을 지원한다는 장학 비전 아래 다양한 교내외 장학제도를 운영하고 있으며 지속적인 장학제도의 개선 및 신규 제도 도입을 통하여 인재 양성의 요람이 되고 있습니다. 본교 장학제도는 재원별로 교내장학, 교외장학, 국가장학으로 나누어지며, 지급 목적별로는 저소득층 지원 장학, 성적우수 장학, 역량 강화 장학, 기타 장학으로 구분되어 운영되고 있습니다. 장학제도에 대한 보다 자세한 사항은 각 캠퍼스 미래혁신원 미래혁신단 학생지원센터(장학)로 문의하기 바랍니다.

※ 서울캠퍼스: 02)961-0045/국제캠퍼스: 031)201-3055

<table>
<tr><th colspan="2">구분</th><th colspan="3">선발 기준</th><th>지급 내용 및 유의사항</th></tr>
<tr><th>장학 명칭</th><th>전형/모집단위</th><th colspan="3"></th><th></th></tr>
<tr><td rowspan="3">학생
맞춤형
장학</td><td>학생부종합
(네오르네상스
전형)</td><td rowspan="3">최초
합격자</td><td rowspan="3">서울/
국제
캠퍼스

각
총 10명
내외</td><td>1. 선발인원: 캠퍼스별 각 3명 내외
2. 선발기준: 기초생활수급자/차상위계층/
한부모가족지원대상자/자립지원 대상
아동으로 최초합격한 자 중, 전형 총점
순으로 선발</td><td rowspan="3">– 8학기(의학계, 약학과 12학기/건축학과 10학기)
등록금 전액 지급
– 학업장려금(교재비, 생활비 등)
※ 학업장려금은 지급금액(월 최대 300,000원까지
개인별 차등 지급)과 장학 계속 수혜 여부를
한 학기 단위로 심사함
※ 국제캠퍼스의 경우, 기숙사 입사자에게
기숙사비를 지급하며 장학 계속 수혜 여부를
한 학기 단위로 심사함
※ 장학금을 지원받고자 하는 자는 원서접수 시
기초생활수급자/차상위계층/
한부모가족지원대상자/자립지원 대상 아동 중
하나임을 증빙할 수 있는 서류 제출 필수
(전형료 전액 환불 서류 기준)</td></tr>
<tr><td>학생부종합
(기회균형전형)
·
학생부종합
(고른기회전형)</td><td>1. 선발인원: 캠퍼스별 각 5명 내외
2. 선발기준: 기초생활수급자/차상위계층/
한부모가족지원대상자/자립지원 대상
아동으로 최초합격한 자 중, 전형 총점
순으로 선발</td></tr>
<tr><td>학생부교과
(지역균형전형)</td><td>1. 선발인원: 캠퍼스별 각 2명 내외
2. 선발기준: 기초생활수급자/차상위계층/
한부모가족지원대상자/자립지원 대상
아동으로 최초합격한 자 중, 전형 총점
순으로 선발</td></tr>
<tr><td>네오
프런티어
장학</td><td>학생부종합
(네오르네상스
전형)</td><td>최초
합격자</td><td colspan="3">1. 선발 인원: 총 40명
<table><tr><th>단과대학(학과)</th><th>인원(명)</th><th>단과대학(학과)</th><th>인원(명)</th></tr><tr><td>문과대학</td><td>2</td><td>공과대학</td><td>4</td></tr><tr><td>외국어대학</td><td>4</td><td>전자정보대학</td><td>2</td></tr><tr><td>자율전공학부
정경대학</td><td>4</td><td>응용과학대학</td><td>2</td></tr><tr><td>국제대학</td><td>2</td><td>생명과학대학</td><td>2</td></tr><tr><td>경영대학</td><td>2</td><td>의과대학
한의과대학
치과대학</td><td>4</td></tr><tr><td>호텔관광대학</td><td>3</td><td>약학대학
간호대학</td><td>2</td></tr><tr><td>생활과학대학</td><td>1</td><td>예술·디자인대학</td><td>2</td></tr><tr><td>이과대학</td><td>2</td><td>체육대학</td><td>2</td></tr></table>2. 선발 기준: 학생부종합(네오르네상스전형) 최초합격자 중
해당 단과대학(학과)별 전형 총점 순으로 선발</td><td>– 4학기 등록금 전액 지급
※ 네오프런티어 장학대상자 중, 학생맞춤형장학
대상자는 학생맞춤형장학으로 지급</td></tr>
</table>

<table>
<tr><th colspan="2">구분</th><th rowspan="2">선발 기준</th><th rowspan="2">지급 내용 및 유의사항</th></tr>
<tr><th>장학 명칭</th><th>전형/모집단위</th></tr>
<tr><td>후마니타스
장학</td><td>논술우수자
전형</td><td>최초
합격자</td><td>1. 선발 인원: 총 30명
<table>
<tr><th>계열</th><th>단과대학(학과)</th><th>인원(명)</th></tr>
<tr><td rowspan="2">인문</td><td>문과대학, 생활과학대학(식품영양학과 제외)</td><td>2</td></tr>
<tr><td>외국어대학, 건축학과(인문)</td><td>2</td></tr>
<tr><td rowspan="4">사회</td><td>정경대학</td><td>3</td></tr>
<tr><td>경영대학</td><td>2</td></tr>
<tr><td>호텔관광대학</td><td>1</td></tr>
<tr><td>자율전공학부, 지리학과(인문),
한의예과(인문), 간호학과(인문)</td><td>2</td></tr>
<tr><td rowspan="6">자연</td><td>식품영양학과,
이과대학[지리학과(인문) 제외],
간호학과(자연), 약과학과, 한약학과</td><td>2</td></tr>
<tr><td>공과대학[건축학과(인문) 제외]</td><td>5</td></tr>
<tr><td>전자정보대학</td><td>3</td></tr>
<tr><td>소프트웨어융합대학</td><td>1</td></tr>
<tr><td>응용과학대학</td><td>1</td></tr>
<tr><td>생명과학대학</td><td>2</td></tr>
<tr><td>의·약학</td><td>의예과, 한의예과(자연), 치의예과, 약학과</td><td>3</td></tr>
<tr><td>체육</td><td>체육대학</td><td>1</td></tr>
</table>
2. 선발 기준: 논술우수자전형 최초합격자 중 논술고사 응시계열의 단과대학(학과)별 전형 총점 순으로 선발</td><td>– 4학기 등록금 전액 지급</td></tr>
<tr><td>경희
이공계
인재 장학</td><td>국제캠퍼스
자연계열
모집단위</td><td>최종
등록자</td><td>– 아래 ①~② 중 하나의 기준을 충족하는 자
<table>
<tr><th rowspan="2">구분</th><th colspan="2">대학수학능력시험</th></tr>
<tr><th>수학(미적분
또는 기하)</th><th>과학</th></tr>
<tr><td>①</td><td>1등급</td><td>1등급 + 1등급</td></tr>
<tr><td>②</td><td>1등급</td><td>1등급(과학 Ⅱ) + 3등급 이내</td></tr>
</table></td><td>– 8학기(건축학과 10학기) 등록금 전액 지급</td></tr>
<tr><td>소프트웨어
인재 장학</td><td>소프트웨어
융합대학</td><td>최종
등록자</td><td>1. 선발 인원
<table>
<tr><th>전형</th><th>학과</th><th>인원(명)</th></tr>
<tr><td rowspan="3">학생부종합
(네오르네상스
전형)</td><td>컴퓨터공학부 컴퓨터공학과</td><td>13</td></tr>
<tr><td>컴퓨터공학부 인공지능학과</td><td>8</td></tr>
<tr><td>소프트웨어융합학과</td><td>9</td></tr>
</table>
2. 선발 기준
– 학생부종합(네오르네상스전형): 모집단위별 최종 등록자 전원 선발(상위의 장학금 수혜자를 제외한 최종등록자 대상)</td><td>– 8학기 등록금 전액 지급</td></tr>
<tr><td>밝은사회
체육실기
장학</td><td>실기우수자
전형(체육)
〈유형 1〉</td><td>최종
등록자</td><td>체육위원회의 심의에 의해, 본교 평가기준에 따라 선발</td><td>– 체육위원회의 심의에 의해,
본교 평가기준에 따라 지급
※ 본교 입학 후 운동 포기 시, 해당 학기 장학금을 지급받은 학생은 반환해야 함</td></tr>
<tr><td>경희동문
장학</td><td rowspan="2">전체
모집단위</td><td rowspan="2">최종
등록자</td><td>부모 모두가 본교에서 학부를 졸업한 자</td><td rowspan="2">– 등록금 50% 지급(입학 시 1회에 한함)</td></tr>
<tr><td>경희형제
자매장학</td><td>본교 학부에 직계 형제·자매가 재적(재학 및 휴학) 중인 자</td></tr>
</table>

[장학 관련 유의 사항]

가. 상기 장학은 2024학년도 입시장학만을 안내하는 것으로, 장학제도 전반에 관한 내용은 본교 미래혁신원 미래혁신단 학생지원센터(장학) 홈페이지(janghak.khu.ac.kr)를 참고하기 바랍니다.

나. 학생맞춤형장학, 네오프런티어장학, 후마니타스장학은 최초합격자에 한하여 장학 대상자가 적용됩니다.

다. 학생맞춤형장학 심사대상자는 원서접수 시 ① 기초생활수급자, ② 차상위계층, ③ 한부모가족지원대상자, ④ 자립아동 등 대상자임을 확인할 수 있는 서류(전형료 전액 환불 서류 중 ①~④ 해당자 제출서류와 동일)를 제출한 지원자에 한합니다.

라. 전과 시 입시장학 자격이 상실됩니다(경희이공계인재장학 대상자가 국제캠퍼스 자연계열 모집단위로 전과하는 경우 제외).

마. 재학기간 중 계속 지급여부는 아래에 의해 결정되며, 성적평가는 본교 학사 운영에 관한 규정을 따릅니다.

장학명	계속 지급 기준	
학생맞춤형장학 네오프런티어장학 후마니타스장학 경희이공계인재장학 소프트웨어인재장학	①~②를 모두 충족해야 함	
	① 학점 취득 조건 직전 학기 12학점 이상 취득 (의·약학계열 15학점 이상)	② 성적 조건 – 직전학기 평균평점 3.5 이상: 등록금 전액 지급 – 직전학기 평균평점 3.5 미만: 지급하지 않음

※ 해외 교환학생은 교환학기 성적의 평균평점이 없을 경우, 국내에서 취득한 교환학기 직전학기의 성적을 적용하여 계속 지급여부를 결정함.

바. 지급기간에는 계속지급 기준을 충족하지 못하여 장학금을 지급받지 못한 학기도 포함됩니다.

사. 재학기간 중 학기의 성적이 계속지급 기준을 충족하지 못하는 경우에는 장학금을 지급하지 않으며 성적을 회복한 경우에는 다시 지급합니다.

아. 교내외 장학 중 이중(二重) 장학수혜자가 될 경우, 교외장학금 〉 국가장학금 〉 교내장학금순으로 지급하되, 장학금 합계는 당해 학기 등록금을 초과할 수 없습니다. (단, 학생맞춤형장학의 학업장려금은 초과 가능함)

자. 입시장학과 별개로 한국장학재단의 국가장학금을 반드시 매학기 신청해야 하며, 국가장학생으로 선발될 경우 국가장학금을 포함한 등록금 범위 내 장학으로 지급합니다.

차. 자세한 내용 및 기타 사항은 본교 장학규정을 준용합니다.

[기타]

구분		선발 기준	지급 내용 및 유의사항
장학 명칭	전형/모집단위		
밝은사회장학 ROTC	학군사관 후보생	– 학년별(3학년/4학년) 15명(총30명) 내외 – 학군단 장학심의에 의해, 학년별 평가기준에 따라 총점순으로 선발	– 연 최대 100만원까지 개인별 차등지급 – 학년별 한 학기 단위로 장학심의 개최 – 학군단 장학심의 의해, 학년별 평가기준에 따라 지급
ROTC 기금장학		– 학년별(3학년/4학년) 5명(총 10명) 내외 – 학군단 장학심의에 의해, 학년별 평가기준에 따라 총점순으로 선발	– 연 최대 160만원까지 개인별 차등지급 – 학년별 한 학기 단위로 장학심의 개최 – 학군단 장학심의 의해, 학년별 평가기준에 따라 지급

※ ROTC 장학 문의: 서울캠퍼스 학군단(02–961–0085~6), 국제캠퍼스 학군단(031–201–3270~2)

2. 기숙사 안내

가. 서울캠퍼스

1) 개요

- 서울캠퍼스 기숙사는 '생활관'이라고 하며 세화원기숙사와 행복기숙사가 있습니다. 생활관은 학생들의 보금자리로 열심히 공부하고 편안하게 쉬는 공간이기도 하지만 다양한 친구들과 교류할 수 있는 공간이기도 합니다. 각 숙실은 주로 2인 1실로 각 실별 샤워실 및 화장실, 냉장고 등의 생활공간을 갖추고 있습니다.

2) 기숙사 편의시설(상세 내용은 생활관 홈페이지 참조)

- 면학실, 세미나실, 휴게실, 세탁실, 체력단련실, 편의점(매점), 카페, 은행(ATM) 등을 보유하고 있습니다.
- 유선 및 무선(wifi) 인터넷 지원

3) 선발방법

- 세화원기숙사와 행복기숙사 중 신입생 입사자는 행복기숙사에서만 선발합니다.
- 서울캠퍼스 행복기숙사 입사자는 합격자 중에서 입학 성적과 통학 거리, 가정 형편 등을 고려하여 선발합니다.
- 자세한 신청 방법은 합격자 발표 시 '합격자 유의사항' 및 '기숙사 홈페이지'를 참고하기 바랍니다.
- 세화원: http://sewhahall.khu.ac.kr, 행복기숙사: https://happydorm.khu.ac.kr

4) 문의처

- 세화원 ☎ 02)961-9476, 행복기숙사 ☎ 02)961-0376

나. 국제캠퍼스

1) 개요

- 국제캠퍼스는 제2기숙사와 우정원기숙사가 있으며, 제2기숙사는 최적의 면학환경에서 편리하게 생활할 수 있도록 2,100여명이 이용할 수 있는 다양한 편의시설과 생활공간을 갖추고 2개 동(A동, B동)의 기숙사를 운영하고 있습니다.
  - 매 학기 생활관 **장학금을 신청한 학생에게 장학금 지급**[기숙사생의 약 5%는 가정형편이 어려운 학생으로 선발]
  - **생활관 문화행사 운영**
  - 사감, 조교, 생활멘토(학생)가 기숙사에 함께 거주하며 **상담 및 교류를 통해 불편사항 해결 및 고민상담 지원**
  - 동창, 친구, 지인 등과 룸메이트 신청 제도 운영

2) 기숙사 편의시설 안내 (상세 내용은 우정원 및 제2기숙사 홈페이지 참조)

- 제2기숙사: 휴게실, 세미나실, 독서실, 코인세탁실, 무인 복사실, 학생식당, 취식실, 택배보관실, 편의점, 카페, 다목적실, 팬시점 등
- 우정원: 휴게실, 세미나실, 파우더룸, 건강센터, 코인세탁실, 은행 등

3) 제2기숙사 선발안내

- 신입생 입사모집기간에 **제2기숙사 홈페이지에서 반드시 입사신청**을 해야 합니다.
- 모집기간(모집기간은 최종 입시 일정에 따라 일부 변동 될 수 있음)
  - 신입생: 2023년 12월~2024년 2월 말까지 제2기숙사 홈페이지 신입생 모집 공지 확인
- 선발방법: 제2기숙사 홈페이지 신입생 모집 공지 확인
- 신청방법: 제2기숙사 홈페이지(http://dorm2.khu.ac.kr) 메인화면 [입사신청] 메뉴에서 신청(홈페이지에서만 신청 가능)
- 입사기간: 학기입사(1학기 2월말~6월 중순/2학기 8월말~12월 중순)와 반기입사(1학기 2월말~8월 초) 중 선택 가능
- 생활관 장학금 신청 방법: 제2기숙사 홈페이지 공지사항 장학신청 관련 안내문 확인 후 서류접수(등기 또는 직접 제출)

4) 문의처

- 제2기숙사 사감실(☎ 070-7877-8010/E-mail: dorm2@khu.ac.kr)

3. 기타 사항

- 신입생은 본교 학사운영 규정에 의한 경우를 제외하고는 입학한 당해 학기에는 휴학할 수 없습니다.
- 학생부종합(네오르네상스전형), 학생부종합(기회균형전형), 학생부종합(고른기회전형)의 조리&푸드디자인학과는 입학 후 전과(부)할 수 없습니다.
- 학생부종합(기회균형전형–특성화 등을 졸업한 재직자)은 입학 후 전과(부)할 수 없습니다.
- 실기우수자전형 중 한국화·회화·조소, 한국무용·현대무용·발레, 체육 분야 합격자는 입학 후 전과(부)할 수 없습니다.
- 2024년 고등학교 졸업예정자의 경우, 당해 연도에 졸업하지 못하면 합격이 취소됩니다.
- 제출서류 심사결과 지원자격 부적격 등의 결격사유가 확인될 경우 전형에서 제외하며 전형료를 환불하지 않으므로 지원 시 신중을 기해야 합니다.
- 입학전형 중 각종 부정행위자는 불합격 처리하며, 합격자 중 성적 허위기재, 위·변조 등 부정한 방법으로 합격 또는 입학한 사실이 확인될 경우, 입학 전후에 상관없이 합격 또는 입학을 취소합니다.
- 입학 이후 등록금을 납부한 학기가 종료되지 않은 상황에서, 자퇴 등의 사유로 등록금 환불을 원할 경우에는 본교 '등록금의 반환' 기준에 따라 처리합니다. 단, 입학이 허가된 학생으로서 학력사항 또는 입학관련 서류의 기재사항이 위·변조 또는 허위로 밝혀져 입학이 취소 된 경우 납입된 등록금은 반환하지 않습니다.
- 합격자에 한해 제출된 모든 서류는 발급기관 및 본인을 통하여 사실 여부를 조회합니다.
- 기타사항은 2024학년도 '대학입학전형 기본계획'에 의거하여 처리하며 입학 후 제반사항은 본교의 학칙에 따릅니다.

※ 본 수시모집 요강의 최종 확정본은 원서접수 이전에 본교 입학처 홈페이지(iphak.khu.ac.kr)에서 확인하기 바랍니다.

※ 기타 입학에 관한 자세한 사항은 경희대학교 서울캠퍼스 및 국제캠퍼스 입학처(☎1544–2828)로 문의하기 바랍니다.

4 제출 서류 양식

학생부종합[기회균형전형(농·어촌학생)]
학교장 확인서 122

학생부종합[기회균형전형(장애인 등 대상자)]
학교장 확인서 123

KYUNG HEE UNIVERSITY

양식

2024학년도 경희대학교 수시모집 학생부종합[기회균형전형(농·어촌학생)] 지원자를 위한

농·어촌학생 학교장 확인서

○ **지원자 인적사항**

수험번호		지원 모집단위	학부(과)
성 명		생년월일	
출신고교	고등학교 년 월 졸업(예정)		

○ **지원 자격**

※ 해당 자격 유형에 V 표시하기 바람. 두 자격 요건이 모두 충족되는 자는 [유형 2]에 V 표시하고 해당 지원자격 증빙서류를 제출하는 것을 원칙으로 함

구 분	해당 유형 V 표시	지원 자격
유형 1	( )	– 아래 ①~②항 모두를 충족해야 합니다. ① 농·어촌지역(읍 또는 면) 또는 도서·벽지에 소재하는 국내 중학교 입학부터 고등학교 졸업까지 재학한 자 ② 국내 중학교 입학부터 고등학교 졸업까지 본인 및 부모 모두가 농·어촌지역(읍 또는 면) 또는 도서·벽지에서 거주한 자
유형 2	( )	– 아래 ①~②항 모두를 충족해야 합니다. ① 농·어촌지역(읍 또는 면) 또는 도서·벽지에 소재하는 국내 초등학교 입학부터 고등학교 졸업까지 재학한 자 ② 국내 초등학교 입학부터 고등학교 졸업까지 본인이 농·어촌지역(읍 또는 면) 또는 도서·벽지에서 거주한 자

○ **재학 사항–초·중·고 중 지원 자격에 따라 지원자가 재학한 모든 학교(전출입학교 포함)를 반드시 기재**

재학기간 (년. 월. 일~년. 월. 일)	학교명	학교 주소		
~		도(시)	군	읍(면)
~		도(시)	군	읍(면)
~		도(시)	군	읍(면)
~		도(시)	군	읍(면)
~		도(시)	군	읍(면)
~		도(시)	군	읍(면)

위 학생은 귀 대학의 학생부종합[기회균형전형(농·어촌학생)] 대상자임을 확인합니다.

년 월 일

_____ **고등학교장 (직인)**

경희대학교 총장 귀하

양식

2024학년도 경희대학교 수시모집 학생부종합[기회균형전형(장애인 등 대상자)] 지원자를 위한

장애인 등 대상자 학교장 확인서

○ **지원자 인적사항**

수험번호		지원 모집단위	학부(과)
성 명		생년월일	
고등학교 졸업자	고등학교 년 월 졸업(예정)		

○ **지원 자격**

※ 해당 자격 요건에 ∨ 표시함

구 분	해당 유형 ∨ 표시	지원 자격
장애인등록자	( )	– 장애인복지법 제32조에 의하여 장애인 등록을 필한 장애인
상이등급자	( )	– 국가유공자 등 예우 및 지원에 관한 법률 제4조 등에 의한 상이등급자(국가보훈처 등록)

위 학생은 귀 대학의 학생부종합[기회균형전형(장애인 등 대상자)] 대상자임을 확인합니다.

년 월 일

_____ **고등학교장 (직인)**

경희대학교 총장 귀하

서울캠퍼스

SEOUL CAMPUS

01. 정문(등용문)
02. 경희의료원
03. 치과병원
04. 치과대학
05. 의과대학
06. 의학계열 전문도서관
07. 약학대학
08. 행복기숙사(여자동)
09. 세진원(법학전문대학 기숙사)
10. 세화원(기숙사)
11. [지하]푸른솔 문화관/지하주차장
[지상]경희남중·고 운동장
12. 경희남중·고등학교
13. 아름원(행복기숙사)
14. 한의과대학/이과대학/간호과학대학
15. 대운동장
16. 네오르네상스관/경희사이버대학교
17. 교시탑
18. 청운관
19. 호텔관광대학
20. 경희여중·고등학교
21. 경희초등학교
22. 선동호
23. 미술대학/경희미술관
24. 국제교육원
25. 생활과학대학
26. 신문방송국/대학주보사
27. 공관
28. 본관
29. 중앙도서관/중앙박물관
30. 노천극장
31. 크라운관(음악대학)
32. 학생회관
33. 경희유치원
34. 무용학부관
35. 오비스홀(경영대학)
36. 정경대학
37. 문과대학
38. 교수회관
39. 평화의 전당
40. 법과대학
41. 제2법학관
42. 법학부속관
43. 후문/(구)한의과대학
44. 자연사박물관
45. 삼의원창업센터

교통 안내 **버스** 1222(초록), 273, 201(파랑), 동대문 01/02(초록) **지하철** 1호선/경의중앙선/경춘선 회기역 하차 (마을버스 1번 환승)

국제캠퍼스

GLOBAL CAMPUS

01. 정문(새천년기념탑: 네오르네상스문)
02. 애지원
03. 르네상스공원
04. 우정원
05. 인조잔디구장/지하주차장
06. 공학관
07. 원자로센터
08. 실습공장동
09. 체육대학관
10. 외국어대학관
11. 경희공원
12. 멀티미디어교육관·글로벌관
13. 제2기숙사
14. 대운동장
15. 도예관
16. 원예생명공학 온실
17. 선승관
18. 생명과학대학관
19. 실습농장동
20. 실험연구동
21. 예술·디자인대학관
22. 국제·경영대학관
23. 학생회관
24. 중앙도서관(대학본부)
25. 사색의 광장
26. 주차장/노선버스종점
27. 종합운동장
28. 야구경기장
29. 평화노천극장
30. 연못
31. 전자정보/응용과학대학관
32. 국제학관
33. 우주과학교육관(천문대)

교통 안내

버 스 강남역: 1550-1, 5100 잠실역·강변역: 1112 사당역: 7000 서울역환승센터: M5107

지하철 분당선 영통역 하차(9번 버스 환승 또는 도보 10분)

경희대학교 KYUNG HEE UNIVERSITY

서울캠퍼스 입학처

Web iphak.khu.ac.kr
Tel 1544-2828
Fax 02-961-0049
E-mail khsa0035@khu.ac.kr
Address 02447 서울특별시 동대문구 경희대로 26(회기동)

국제캠퍼스 입학처

Web iphak.khu.ac.kr
Tel 1544-2828
Fax 031-204-8105
E-mail iphak@khu.ac.kr
Address 17104 경기도 용인시 기흥구 덕영대로 1732(서천동)