Personalized Wellness Journey Builder (Web, In-App Funnel)

Сценарій

Після вірусного зростання й розв'язання проблем із податковою компанія зіткнулася з новими викликами масштабування. Виявилося, що попри сильний "перший контакт" компанія майже нічого не знає про мотивацію та реальні потреби користувачів.

Користувачі приходять у продукт через різні маркетингові канали — зокрема рекламу в Instagram та Facebook. Найчастіше це відбувається з телефону, а найшвидша й найорганічніша точка контакту — in-app browser. Веб-платформа дозволяє почати взаємодію миттєво, не змушуючи користувача встановлювати застосунок.

Компанія має розробити веб-платформу, яка:

Зацікавлює користувача

Привертає увагу з першого контакту

Розкриває глибинні проблеми

Допомагає розкрити глибинні проблеми та мотивації щодо покращення well-being

Підбирає персоналізований офер

На основі знань про риси, звички та потреби користувача

2. Функціональні вимоги

User Flow

- Користувач клікає на рекламу
- Користувацька частина (User-facing) веб-платформи відкривається в in-app browser
- Користувач відповідає на низку питань, де кожен наступний крок залежить від попередніх відповідей
- На основі зібраної інформації платформа формує персоналізований офер

Приклад User Flow

«Яка ваша головна ціль?»
Схуднення / Сила / Гнучкість / Зниження стресу / Витривалість

«Де вам зручніше займатися?»
Вдома / У залі / На вулиці

Гілка Схуднення + Вдома → «Скільки часу на день?» (10–15 хв / 20–30 хв)
→ якщо 10–15 хв → Offer 7 (Quick Fit Micro-Workout)
→ якщо 20–30 хв → Offer 1 (Weight Loss Starter)

Гілка Сила + Зал → «Чи є травми?»
→ якщо коліна/спина → Offer 3 (Low-Impact Fat Burn)
→ якщо немає → Offer 2 (Lean Strength Builder)

Стрес-перехоплювач (для всіх): «Ваш рівень стресу?»
→ якщо «Високий»
→ додає модуль із Offer 6 (Stress Reset) до фінальної пропозиції

Фінальний офер:
персоналізований план + відповідний Physical wellness kit + CTA

3.1. Загальна модель

3.1.1. Потік питань та інформаційних сторінок (info pages) утворює **directed acyclic graph (DAG)**: вузли та зв'язки, без циклів. Типи вузлів:

3.1.1.1. **Вузол питання (Question node):** single choice / multi choice / input (число/текст)

3.1.1.2. **Інформаційний вузол (Info page node):** інформаційна/мотиваційна сторінка ("message"), без збору даних

3.1.2. Кожен користувач унікальний, тож щоб не задавати всім однакові питання, система має вміти будувати розгалуження на основі зібраних даних.

> *Приклад: Вибір «Схуднення» + «Вдома» запускає підгілку «Наявне обладнання» → «Час на тренування», що веде до Offer 1 (Weight Loss Starter) або Offer 7 (Quick Fit Micro-Workouts) залежно від часу. А вибір «Схуднення» + «Зал» + «Травма колін» перенаправляє до Offer 3 (Low-Impact Fat Burn) замість Offer 2 (Lean Strength Builder), бо враховується constraint.*

3.1.3. Кількість вузлів і розгалужень потенційно необмежена

3.1.4. Розгалуження можуть базуватись на декількох атрибутах одночасно (наприклад, чоловік 25-40 років, захоплюється бігом, має травму коліна)

3.1.5. Варіанти відповідей на однакові питання можуть відрізнятись залежно від попередніх відповідей користувача.

3.1.6. На основі зібраних даних користувачу видається персоналізований офер, як от: план тренувань по визначеному найбільш релевантному топіку (заняття в залі з коачем, план тренувань для бігу або підготовки для марафону, йога вдома, функціональні вправи з власною вагою, план для схуднення

3.2. Логічні компоненти платформи

Діаграма логічних компонентів. Це не обов’язково мають бути різні веб застосунки/бази даних.

Діаграма ілюструє очікуваний data flow, з точки зору організації коду і сервісів краще не ускладнювати. Всі ці логічні компоненти можуть існувати в рамках одного FE, одного BE, однієї бази.

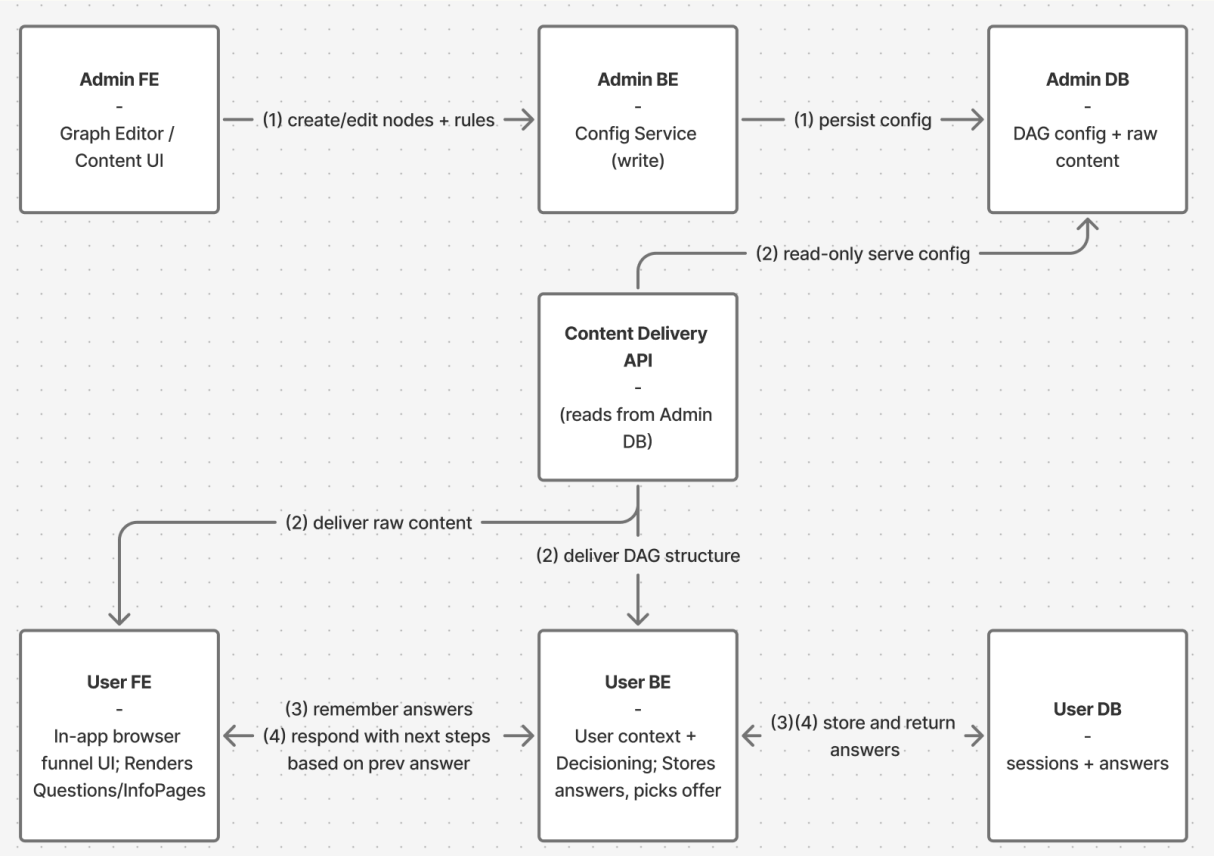

3.2.1. Адмінка

3.2.1.1 Admin FE — редактор графа

- Візуальний редактор, який дозволяє:
  - створювати/редагувати Question nodes та Info page nodes
  - створювати/видаляти edges між nodes
  - налаштовувати умови переходів (rules/conditions), щоб було видно “як вузли ведуть до наступних”

3.2.1.2 Admin BE — керування конфігурацією

- Зберігає і версіонує (опційно) конфігурацію графа.
- Віддає конфігурацію як raw content (конфіг): структура DAG, тексти, опції, правила — без рендерингу сторінок.

3.2.1.3 Content Delivery API

- Endpoints, які дозволяють User-facing частині отримати актуальну конфігурацію (raw content) для рендерингу.

3.2.2. User App

3.2.2.1 User FE — рендеринг і проходження flow

- Відкривається в in-app browser.
- Отримує raw content (DAG) через Content Delivery API.
- Рендерить Question nodes та Info page nodes.
- Збирає відповіді користувача та веде його по графу (відповідно до правил переходів).

3.2.2.2 User BE — збереження відповідей і рішення про офер

- Зберігає:
  - сесію/контекст користувача
  - відповіді на питання
  - похідні атрибути від відповідей за потреби
- На основі зібраного контексту приймає рішення про **основний офер (primary offer)**:
  - **digital subscription plan + physical wellness kit**
- Видає фінальний результат для відображення у User FE (offer + коротке “чому” + CTA).

3.3. Вхідні і вихідні дані

Якщо подивитися ширше, система має дозволяти налаштовувати “шляхи” користувачів — такі послідовності питань, які, на нашу думку, найкраще розкривають потреби користувача та підвищують імовірність того, що він оплатить фінальний офер.

Важливо: різні послідовності відповідей можуть приводити до одного й того самого офера або до двох оферів одразу. Наприклад:

- Послідовність відповідей користувача 1 → **Офер 1**
- Послідовність відповідей користувача 2 → **Офер 1**
- Послідовність відповідей користувача 3 → **Офер 2**
- Послідовність відповідей користувача 4 → **Офер 1, Офер 2**

Ми пропонуємо орієнтуватися на запропоновані в задачі атрибути користувача та каталог оферів, із можливістю додати власні варіанти. Використовувати всі запропоновані атрибути й офери не обов’язково — головне, щоб рішення було логічним, послідовним і креативним.

3.3.1. Атрибути користувача для питань

Набір сигналів/атрибутів, які необхідно **уточнити, розвинути та формалізувати** (зокрема визначити можливі значення, формат і спосіб збору через питання):

- **Age:** вік (або віковий діапазон)
- **Gender:** стать (за потреби — опція “не вказувати”)
- **Goal:** схуднення / сила / витривалість / гнучкість / зниження стресу
- **Context:** дім / зал / outdoor; наявність обладнання
- **Constraints:** час, графік, травми/обмеження
- **Level:** beginner / intermediate / advanced
- **Motivation & barriers:** “чому зараз”, що заважає (стрес, втома, брак часу/дисципліни)
- **Preferences:** інтенсивність, формат (короткі сесії, йога, біг, силові)
- **Self-reported wellbeing (самооцінка стану):** стрес / сон / енергія

3.3.2. Каталог оферів

1. **Weight Loss Starter (Home) — 4 тижні**
   Digital: план схуднення вдома (20–30 хв)
   Physical wellness kit: *Home Fat-Burn Kit* (resistance bands, скакалка, шейкер/пляшка, електроліти + healthy snack)

2. **Lean Strength Builder (Gym) — силові + прогресія**
   Digital: програма для залу
   Physical wellness kit: *Gym Support Kit* (wrist wraps/straps, mini loop band, компактний рушник, електроліти/протеїн-снек)

3. **Low-Impact Fat Burn — "суглоби friendly"**
   Digital: low-impact план (коліна/спина friendly)
   Physical wellness kit: *Joint-Friendly Kit* (knee sleeve/бандаж, massage ball, mini loop bands, cooling patch/recovery gel)

4. **Run Your First 5K (Outdoor) — бігова програма**
   Digital: підготовка до 5K (3 рази/тиж)
   Physical wellness kit: *Runner Starter Kit* (electrolytes, reflective armband/safety light, blister kit, running belt)

5. **Yoga & Mobility (Home) — гнучкість + спина/постава**
   Digital: йога/мобільність 10–25 хв
   Physical wellness kit: *Mobility Kit* (travel yoga mat або yoga strap, massage ball, mini foam roller)

6. **Stress Reset Program — ментальний ресет + мікрозвички**
   Digital: дихання/медитації/антистрес рутини
   Physical wellness kit: *Calm-Now Kit* (eye mask, aroma roll-on/mini candle, tea sticks, stress ball/fidget, quick reset card)

7. **Quick Fit Micro-Workouts — 10–15 хв щодня**
   Digital: короткі щоденні тренування
   Physical wellness kit: *Micro-Workout Kit* (slider discs, mini loop bands, шейкер/пляшка, mini routine card)

4. ТЕХНІЧНІ ВИМОГИ

4.1. Стек

Надайте перевагу наступному стеку, але це не є жорсткою вимогою:

- Node.js
- TypeScript
- SQL
- React
- Heroku

4.2. Формат здачі завдання

- GitHub-репозиторій з кодом і детальними інструкціями для запуску локально — обов'язковий. Деплой на Heroku бажаний, але не обов'язковий.
- Деталізація проблеми та опис прийнятих рішень у README будуть великим плюсом.

5. КРИТЕРІЇ ОЦІНЮВАННЯ

Критерій	Вага	На що звертаємо увагу
Відповідність функціональним вимогам	30%	DAG рендериться, branching працює, offer selection працює, data persistence, конфіг доставляється API.
Підтримка складної логіки і універсальність системи	20%	Наскільки добре система обробляє вкладені розгалуження, здатність обробляти необмежену кількість точок даних
UX/UI Admin FE і User FE	20%	Чи інтуїтивно зрозумілий "конструктор" Admin FE? Чи наочно він візуалізує гілки та правила оферів?
Бізнес-цінність	20%	Наскільки креативно складені шляхи для користувачів, наскільки на нашу думку різні шляхи користувача сприяють конверсії в покупку фінального офера. Ми цінуємо, коли послідовність питань будує наратив і поступово підвищує залученість, а не просто збирає анкетні дані.
Якість коду і технічне виконання	10%	Типізація, структура, читабельність, тест-кейси для rule engine, error handling, документація.

ПОРАДИ

- Не бійтеся використовувати LLM — це не заборонено.
- Якщо чогось бракує в умовах завдання, не бійтеся робити обґрунтовані припущення — головне, зафіксуйте їх у README.
- Have fun! 🎉