7. trinn
våren

Kartlegging av leseferdigheter

Elev:_____

Klasse:____

År:_____

Kontaktlærer:_____

Å lese ord

Sett strek mellom ordene.

fiskbrødkjeksmåne	rekejordostiglo	markhavlakslekker
vakkersolfrostring	busksnøbilmelk	litenmagejakkehyle
mosetallgrisball	filmpikeaskebrus	vannpakkeoksepiano
gitarfjellhyttegammel	høypizzaregnminst	morosluttøglerot

Å forstå ord

Sett kryss på riktig synonym.

		A	B	C
1	**Motstander**	ustabil	konkurrent	oppgave
2	**Løsning**	trist	svar	klok
3	**Reise**	snart	ønske	ekspedisjon
4	**Balanse**	likevekt	forslag	oversikt
5	**Instruks**	avgjøre	mektig	forklaring
6	**Diverse**	plan	ulike	samle
7	**Ferdighet**	kompetanse	fortelling	plan
8	**Begeistret**	trist	glad	sint
9	**Smart**	interesse	intelligent	innsats

Å stave ord

Skriv ordet på tingen det er bilde av i ruta.

1	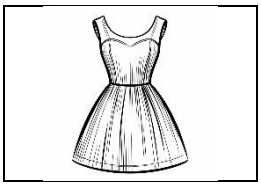	
2	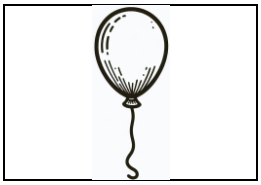	
3	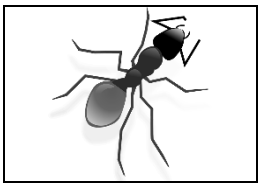	
4	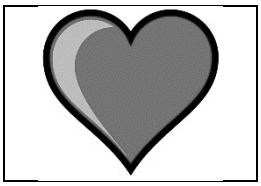	
5	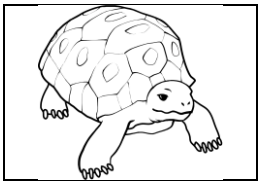	
6	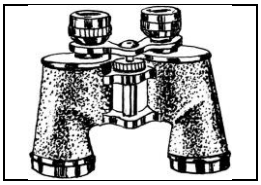	
7		

Å lese er å forstå – 1

Sett kryss på riktig bilde

En mann ligger alene i solen. Han har en vid jakke på seg med hette over ansiktet.

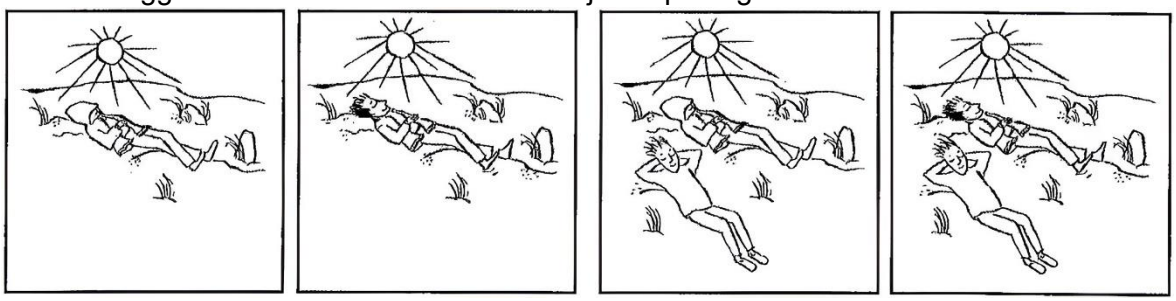

Jone er svært stolt når han får lov å ri på en av hestene. I dag får han ri sammen med faren sin, men de har hver sin hest.

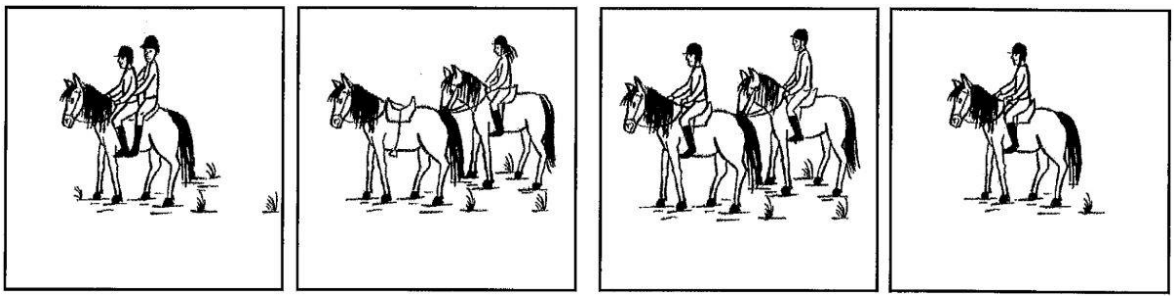

Et skilt viste at det lå en skytebane ikke langt unna. Jens likte godt å skyte på blink, men i dag hadde han ikke med seg noe gevær.

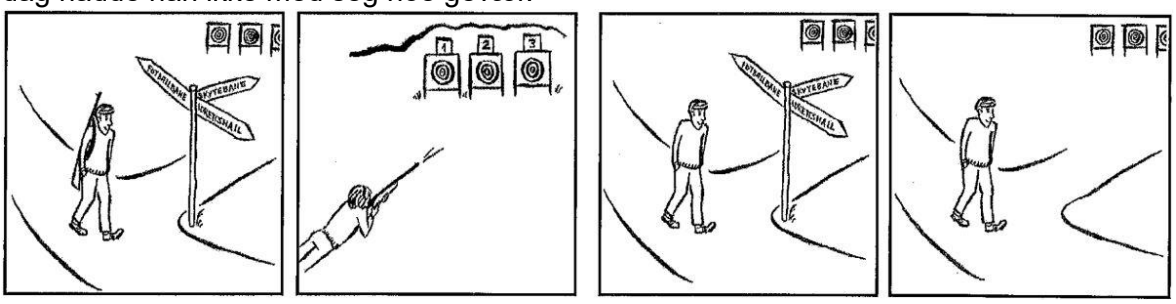

Mor la bort avisen og tok datteren opp på fanget. Hun fant en bok og begynte å lese for henne.

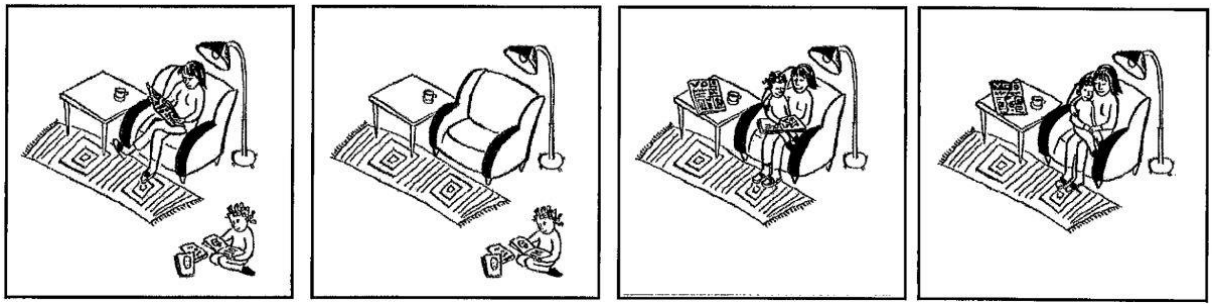

Å lese er å forstå - 2

Denne teksten er et utdrag fra romanen Eksperimentet av Harald Nortun. Bruk teksten når du svarer på oppgavene.

«Vi kan bytte navn,» sier jeg til Amanda.

«Og så skal jeg liksom hete Amund?» spør hun. «Er ikke Amund et skikkelig dårlig jentenavn?»

Amanda klør seg i hodet, sukker og ser en annen vei. Slik gjør hun ofte når hun mener jeg har sagt eller gjort noe dumt.

«Du kan være meg, og jeg kan være deg,» forklarer jeg. «Så blir jeg jente, og du blir gutt.»

Jeg prøver å høres ut som jeg nesten ikke mener det. Om fem sekunder kan jeg trekke alt tilbake og si at jeg selvsagt bare tulla.

«Du hadde aldri greid å være jente,» sier Amanda og rister på hodet. «Du aner ikke hvor mye mas det er. Passe på hvem som er venn med hvem akkurat nå. Hemmelig hvisking og sladder. Klærne du går i. Idiotiske småting som må være helt riktige for at du skal passe inn. Og alt skifter hele tida.»

«Det er det som er artig,» sier jeg. «Følge med på hva som skjer. Hva folk driver med. Hva de er interesserte i. Hva folk mener og tror og tenker. Gutter springer bare rundt og knuffer og slåss hele tiden. Hva er poenget?»

«Det er ikke noe poeng, det er bare artig! Må du alltid være så seriøs?»

Amanda puster oppgitt ut og finner fram mobilen. Det er nesten to timer igjen før vi er framme på hytta hos farmor og farfar. Vi kjører med Sørlandsbanen. Navnet Sørlandet får meg til å tenke på hvite trehus, strender med sol og bading og sjøen full av småbåter. Men fra togvinduet ser jeg mest skog og atter skog. God tid til å tenke. Det jeg tenker på akkurat nå, er at denne krangelen med Amanda er helt tullete. For egentlig er det stikk motsatt. Det er hun som ikke får til å være jente, og jeg som ikke får til å være gutt.

Når Amanda sitter framfor dataen, går det mest i spill og filmer med bilkjøring og skyting. Mens jeg chatter og leser blogger. På fotballbanen springer Amanda rundt og roper og kjefter og dribler alle de tøffeste guttene. Jeg gir gjerne ballen til det andre laget og håper kampen skal ta slutt før jeg må prøve å treffe ballen en gang til. Amanda er med på allslags slåssing og rampestreker, mens jeg alltid prøver å roe ned folk før de gjør for mye galt.

Må være noen gen-greier eller hormoner som rota det til for oss mens vi lå i livmoren. Ja, vi er altså tvillinger. Amanda ble født først, jeg tittet fram etter henne, og slik har det fortsatt. Hun kaster seg ut i alt som er farlig, og prøver å dra meg med. Men denne gangen er det jeg som skal utfordre henne. Jeg har en plan som jeg har tenkt på lenge, og nå vet jeg hvordan den skal bli virkelig.

«Har denne tullete ideen din noe med håret mitt å gjøre?» spør Amanda.

«Dette handler ikke om hår,» sier jeg alvorlig.

«Ha ha,» sier Amanda surt og ser ned på mobilen igjen.

Foreldrene våre holder på å pusse opp huset, og for to dager siden hjalp vi til med å male. Amanda dyppet penselen i spannet og strakk seg så høyt hun kunne. Noe gikk galt, hun mistet penselen, og den landet midt oppå hodet. Lue hadde hun ikke. Håret ble en seig, sammenklistra malingsfloke. Umulig å vaske rent. Så Amanda barberte av seg alt sammen. Nå er det millimeterkort, hun ligner en soldat eller en straffange fra gamle dager. Eller en helt vanlig gutt.

«Se rundt deg,» hvisker jeg, «det er da ikke så vanskelig å være slik som dem?»

I øyekroken spionerer vi på noen tenåringsgutter i togvogna. De står i midtgangen, knuffer og småkrangler og ler høyt.

Amanda synker sammen i setet, skrever med beina og klør seg både her og der. Slafser og tygger hardt på tyggegummien. Fekter med hendene som en hiphoper.

«Yo man! Skal vi gå og skate?»

«Ikke overdriv,» sier jeg. «Du skal ligne på meg, ikke på sånne gutter som det der.»

«Greit,» sier hun og retter seg opp. «Men da må ikke du overdrive når du skal spille meg heller. Ikke noe hysterisk fnising og æsjing og åååhhh-ing. Sånn gjør jeg aldri.»

«Vi må gi det rette førsteinntrykket,» sier jeg. «Sånn at alle tenker at du er gutt og jeg jente. Hva slags klær har du med deg?»

Amanda legger endelig vekk mobilen og ser på meg.

«Du må fikse litt på håret,» sier hun.

«Og kanskje litt sminke,» foreslår jeg.

Amanda ler. «Men dette gjør vi bare i kveld. Avtale?»

«Klart det!» lover jeg. «Bare et lite eksperiment. I morgen er alt som før.»

Sett kryss ved riktig svar.

1. **I følge teksten er Amund og Amanda…**
   - ☐ søsken
   - ☐ kjærester
   - ☐ klassekamerater
   - ☐ naboer

2. **Hvor er Amund og Amanda i denne teksten?**
   - ☐ hjemme
   - ☐ på besøk hos farmor og farfar
   - ☐ på toget
   - ☐ på hytta

3. **Hva er egentlig planen til Amund?**
   - ☐ å få Amanda til å klippe seg
   - ☐ å få Amanda til å dumme seg ut
   - ☐ å bli flinkere til å spille fotball
   - ☐ å prøve ut det å være jente

4. **Hvorfor har Amanda klippet håret?**
   - ☐ fordi hun vil ligne på en gutt
   - ☐ fordi det er praktisk med kort hår
   - ☐ fordi hun fikk maling i håret
   - ☐ fordi hun liker å ha kort hår om sommeren

5. **Hvilken av disse setningene fra teksten viser at Amanda faktisk vil bli med på eksperimentet til Amund?**
   - ☐ Amanda klør seg i hodet, sukker og ser en annen vei.
   - ☐ Hun kaster seg ut i alt som er farlig, og prøver å dra meg med.
   - ☐ «Har denne tullete ideen din noe med håret mitt å gjøre?» spør Amanda.
   - ☐ «Du må fikse litt på håret,» sier hun.

6. **I fortellingen kommer ikke hendelsen i den rekkefølgen de skjedde. Hvilken av disse hendelsene skjedde egentlig først?**
   - ☐ Amanda og Amund setter seg på toget til Sørlandet.
   - ☐ Amanda får en pensel med maling i håret.
   - ☐ Amund foreslår at han og Amanda skal bytte navn.
   - ☐ Amanda leker at hun er en tenåringsgutt.