இன்றைய செய்தி நாளைய வரலாறு

கலைஞர் 100 1924 - 2024

முரசொலி

Murasoli

www.murasoli.in

நிறுவனர் : கலைஞர் மு. கருணாநிதி

murasolidaily@gmail.com

தொடக்கம் : 10.8.1942 – முரசு : 84 – ஒலி : 81 – திருவள்ளுவர் ஆண்டு 2056 – ஐப்பசி 15 – சனிக்கிழமை 01 நவம்பர் 2025 – சென்னை 20 + 8 பக்கங்கள் Established:10.8.1942 - Volume:84 - Issue 81: Thiruvalluvar Year - 2056 - Ayppasi 15 - Saturday 01 November 2025 - Chennai 20 + 8 Pages ₹5.00

600 நபர்களுக்கு வேலைவாய்ப்பு! மறைமலை நகரில்

ஃபோர்டு நிறுவனம் - ரூ.3250 கோடியில் வாகன இன்ஜின் உற்பத்தி!

முதல்வர் மு.க.ஸ்டாலின் முன்னிலையில் புரிந்துணர்வு ஒப்பந்தம்!

முதலமைச்சர் மு.க.ஸ்டாலின் அவர்கள் முன்னிலையில், நேற்று (31.10.2025) தலைமைச் செயலகத்தில், தொழில், முதலீட்டு ஊக்குவிப்பு மற்றும் வர்த்தகத் துறை சார்பில் நடைபெற்ற நிகழ்ச்சியில், அமெரிக்க நாட்டைச் சேர்ந்த ஃபோர்டு நிறுவனத்தால் ரூ.3250 கோடி முதலீட்டில் 600 நபர்களுக்கு வேலைவாய்ப்பு அளிக்கும் வகையில், செங்கல்பட்டு மாவட்டம், மறைமலை நகரில், அடுத்த தலைமுறை வாகன இன்ஜின் (NextGen Engine) உற்பத்தி செய்வதற்கு புரிந்துணர்வு ஒப்பந்தம் மேற்கொள்ளப்பட்டது. இந்நிகழ்ச்சியில், துணை முதலமைச்சர் உதயநிதி ஸ்டாலின், அமைச்சர் – முனைவர் டி.ஆர்.பி. ராஜா, தலைமைச் செயலாளர் நா.முருகானந்தம், தொழில், முதலீட்டு ஊக்குவிப்பு மற்றும் வர்த்தகத் துறைச் செயலாளர் வி.அருண் ராய் மற்றும் அரசு உயர் அலுவலர்கள் கலந்து கொண்டனர்.

சென்னை, நவ.1-

முதலமைச்சர் மு.க.ஸ்டாலின் அவர்களின் அமெரிக்கப் பயணத்தின் போது ஃபோர்டு நிறுவனம் உறுதியளித்தபடி ரூ.3250 கோடி முதலீட்டில் 600 நபர்களுக்கு வேலைவாய்ப்பு அளிக்கும் வகையில், மறைமலை நகரில் அடுத்த தலைமுறை வாகன இன்ஜின் உற்பத்தி மேற்கொள்வதற்கு புரிந்துணர்வு ஒப்பந்தம், முதலமைச்சர் அவர்கள் முன்னிலையில் மேற்கொள்ளப்பட்டது.

அதன் விவரம் வருமாறு:-

முதலமைச்சர் மு.க.ஸ்டாலின் அவர்கள் முன்னிலையில் நேற்று (31.10.2025) தலைமைச் செயலகத்தில், தொழில், முதலீட்டு ஊக்குவிப்பு மற்றும் வர்த்தகத் துறை சார்பில் நடைபெற்ற நிகழ்ச்சியில், அமெரிக்க நாட்டைச் சேர்ந்த ஃபோர்டு நிறுவனத்தால் ரூ.3250 கோடி முதலீட்டில் 600 நபர்களுக்கு வேலைவாய்ப்பு அளிக்கும் வகையில், செங்கல்பட்டு மாவட்டம், மறைமலை நகரில், அடுத்த தலைமுறை வாகன இன்ஜின் (Next-Gen Engine) உற்பத்தி செய்வதற்கு புரிந்துணர்வு ஒப்பந்தம் மேற்கொள்ளப்பட்டது.

ஏற்றுமதியில் முன்னணி மாநிலம்!

தமிழ்நாடு, இந்தியாவிலேயே இரண்டாவது பெரிய பொருளாதாரமாகவும், பல்வேறு துறைகளில் உற்பத்தி மற்றும் ஏற்றுமதியில் முன்னணி மாநிலமாகவும் விளங்கி வருகிறது. முதலீடுகளை ஈர்ப்பதிலும், அதிக எண்ணிக்கையிலான வேலைவாய்ப்புகளை, குறிப்பாக பெண்களுக்கான வேலைவாய்ப்புகளை உருவாக்குவதிலும் தமிழ்நாடு அரசு சிறப்பாக செயல்படுவதாக, 2024-25 ஆம் ஆண்டிற்கான பொருளாதார ஆய்வறிக்கையில் புகழாரம் சூட்டப்பட்டுள்ளது குறிப்பிடத்தக்கது. தமிழ்நாட்டின் இளைஞர்களுக்கு அதிக எண்ணிக்கையிலான வேலைவாய்ப்புகளை உருவாக்கவும், 2030க்குள் தமிழ்நாட்டின் பொருளாதாரம் 1 ட்ரில்லியன் அமெரிக்க டாலர் அளவிற்கு வளர்ச்சி பெறுவதற்கும், தேவையான முதலீடுகளை ஈர்ப்பதற்கும் தமிழ்நாடு அரசு பல்வேறு சிறப்பான முன்னெடுப்புகளை மேற்கொண்டு வருகிறது.

அந்த வகையில், கடந்த ஆண்டு செப்டம்பர் மாதம், அமெரிக்காவிற்கு அரசு முறைப் பயணம் மேற்கொண்ட தமிழ்நாடு முதலமைச்சர் அவர்கள், ஃபோர்டு நிறுவனத்தின் உயர் அதிகாரிகளைச் சந்தித்து, தமிழ்நாட்டில் மீண்டும் செயல்பாடுகளைத் தொடங்கிட வேண்டும் என்று கேட்டுக் கொண்டார்.

தொடர்ச்சி 3-ஆம் பக்கம்

இன்றைய செய்தி நாளைய வரலாறு
முரசொலி
நிறுவனர் : கலைஞர் மு. கருணாநிதி
சனிக்கிழமை 01-11-2025

எடப்பாடி எதனால் தோற்கிறார்?

'துரோகிகளால்தான் 2021 ஆம் ஆண்டு ஆட்சிக்கு வர முடியவில்லை' என்று திருவாய் மலர்ந்துள்ளார் எடப்பாடி பழனிசாமி. இதைக் கேட்டு அ.தி.மு.க.வினரே சிரிக்கிறார்கள். துரோகிகளால் அல்ல, 'தன்னால்' தோற்றவர் பழனிசாமி என்பதை அந்தக் கட்சித் தொண்டர்களே அறிவார்கள்.

ஜெயலலிதா, இறந்து போனார். சசிகலா, சிறைக்குப் போனார். பழனிசாமி, ஊர்ந்து போனார். அ.தி.மு.க. தொண்டர்கள் நொந்து போனார்கள். கட்சி தோற்றுப் போனது. இதுதான் அவர்களின் வரலாற்றுச் சுருக்கம்.

ஆணவத்தால், திமிரால், அளவுக்கு மீறிய தான்தோன்றித் தனத்தால் தோற்றவர் பழனிசாமி. சசிகலாவுக்கு ஒழுங்காக விசுவாசம் காட்டியவர் என்ற ஒரே காரணத்துக்காக கூவத்தூரில் நியமிக்கப்பட்டவர் பழனிசாமி. சரியாகச் சொன்னால் அவர் ஒரு 'நியமன' முதலமைச்சர். மக்களால் தேர்ந்தெடுக்கப்பட்ட முதலமைச்சர் அல்ல. ஆனால் அவர் அந்த நாற்காலியில் உட்கார்ந்ததும் தன்னை ஜெயலலிதாவாக நினைத்துக் கொண்டார். அப்படித்தான் நடந்தார். தன்னை எம்.ஜி.ஆராக நினைத்துக் கொண்டு நகர்வலம் வரத் தொடங்கினார். சேலம் மாவட்டத்திலேயே அவர் செல்லாக் காசு என்பதை சேலம் மாவட்ட அ.தி.மு.க.வினரே ஒப்புக் கொள்வார்கள்.

1990ஆம் ஆண்டு சேலம் மாவட்டச் செயலாளர் ஆன பழனிசாமியின் பதவியை சில ஆண்டுகளிலேயே ஜெயலலிதா பறித்தார். சேலம் புறநகர் கிழக்கு மாவட்ட அவைத்தலைவர் பதவி பழனிச்சாமிக்குத் தரப்பட்டது. சில ஆண்டுகளில் அதுவும் பறிக்கப்பட்டது. 2003 ஆம் ஆண்டு சேலம் மேற்கு மாவட்டச் செயலாளர் ஆனார் பழனிசாமி. சில ஆண்டுகளில் அந்தப் பதவியும் ஜெயலலிதாவால் பறிக்கப்பட்டது. 2008 இல் மீண்டும் பதவி தரப்பட்டது. அது மீண்டும் பறிக்கப்பட்டது. இதெல்லாம் அ.தி.மு.க. தொண்டர்களுக்கு நன்கு தெரியும்.

ஏதோ ஒன்று, தன்னை ஏதோ ஒன்றாக நினைத்துக் கொண்டது என்பார்களே! அப்படி நினைத்துக் கொண்ட பொழைப்புக்கு முற்றுப்புள்ளி வைத்த தேர்தல்தான் 2021 சட்டமன்றத் தேர்தல் ஆகும்.

'நியமன' டம்மியை 'மம்மி'யாக ஏற்க மாட்டோம் என்று பெரும்பாலான அ.தி.மு.க. வாக்காளர்களே, பழனிசாமிக்கு கடந்த தேர்தலில் வாக்களிக்கவில்லை. அதுதான் உண்மை. அந்த வாக்கு விழுக்காடு, நடைபெற இருக்கும் 2026 சட்டமன்றத் தேர்தலில் இன்னும் பாதியாக ஆகிவிடும் என்பதே முழு உண்மை. தன் கைவசம் இருக்கும் சட்டமன்ற உறுப்பினர்களின் எண்ணிக்கையில் பாதியை பழனிசாமி இழந்து உட்காரப் போகிறார் என்பதே உண்மை.

இது தெரிந்துதான், தன்னைத் தானே தலைவராகக் காட்டிக் கொள்ள பச்சை பஸ் எடுத்துக் கிளம்பினார். பசப்பு வார்த்தைகளைப் பேசினார். அழைத்துவந்த அ.தி.மு.க.வினரே, பழனிசாமி பேச்சை பத்து நிமிடம் நின்று கேட்கவில்லை. பஸ்ஸை சுற்றி போஸ் கொடுத்துவிட்டு, தாங்கள் வந்த பஸ்ஸை நோக்கிப் புறப்படத் தொடங்கி விட்டார்கள்.

'நான்தான் முதலமைச்சர் வேட்பாளர்', 'எனக்குத்தான் செல்வாக்கு இருக்கிறது', 'என் பெயரை அறிவியுங்கள்' என்று பா.ஜ.க. தலைமைக்குச் சொல்வதற்காக பழனிசாமி தொடங்கிய பயணம், பல்லிளித்துவிட்டது. பயணத்தைப் பாதியில் நிறுத்தி விட்டு பம்மாத்து காட்டிக் கொண்டிருக்கிறார் பழனிசாமி.

இந்தப் பயணத்தின் மூலமாகத் தெரியவந்தது என்னவென்றால், மக்கள் செல்வாக்கு மட்டுமல்ல, அ.தி.மு.க. தொண்டர்கள் செல்வாக்கும் அவருக்கு இல்லை என்பதுதான். அ.தி.மு.க. கொடியை வைத்துக் கொண்டே, அவருக்கு கருப்புக் கொடி காட்டப்பட்டுள்ளது.

நடந்து முடிந்த நாடாளுமன்றத் தேர்தலில் 40 தொகுதிகளிலும் தோற்றவர்தான் பழனிசாமி. தென்சென்னை, கன்னியாகுமரி, ராமநாதபுரம், தேனி, தூத்துக்குடி, நெல்லை, வேலூர் ஆகிய 7 தொகுதிகளில் அவருக்கு டெபாசிட் போய்விட்டது. 12 தொகுதிகளில் மூன்றாவது இடத்துக்கு பழனிசாமியின் கட்சி போனது. கன்னியாகுமரி தொகுதியில் நான்காவது இடம் போனது பழனிசாமியின் கட்சி. இதெல்லாம் எதைக் காட்டுகிறது? பழனிசாமி தலைமை நிராகரிக்கப்பட்டது என்பதைத் தான்.

நடந்து முடிந்த நாடாளுமன்றத் தேர்தல் வாக்குகளைக் கவனியுங்கள். கன்னியாகுமரி (4.02 விழுக்காடு), திருநெல்வேலி (8.39 விழுக்காடு), ராமநாதபுரம் (8.99 விழுக்காடு), மத்திய சென்னை (9.80 விழுக்காடு) என 4 தொகுதிகளில் ஒற்றை இலக்கமாக வாக்கு வங்கி சுருங்கியது. 9 தொகுதிகளில் 14 விழுக்காட்டுக்குக் கீழே வாக்குகளை வாங்கி இருக்கிறது. இதைவிட மோசமாகத் தான் வரப்போகும் சட்டமன்றத் தேர்தலும் பழனிசாமியின் கட்சிக்கு கிடைக்கப் போகிறது. மக்களவைத் தேர்தல் வாக்கு விவரங்களின்படி 8 சட்டசபைத் தொகுதிகளில் மட்டுமே அ.தி.மு.க. முன்னணியில் இருக்கிறது.

அ.தி.மு.க.வின் வாக்கு வங்கி என்று சிலர் இன்று போட்டுக் கொண்டிருக்கும் கணக்குகள் அனைத்தும் ஜெயலலிதா காலத்துக் கணக்குகள் ஆகும். பழனிசாமி, ஜெயலலிதா அல்ல என்பது 2019 முதல் வாங்கிய வாக்கு விழுக்காடுகளை வைத்துப் போட்டுப் பாருங்கள். 'அ.தி.மு.க.வுக்கு 28 விழுக்காடு, 30 விழுக்காடு இருக்கிறது' என்று சில அரைகுறைகள் ஊடகங்களில் உட்கார்ந்து பேசி தன்னை ஏமாற்றிக் கொள்வது மட்டுமல்ல, 'பத்து தோல்வி' பழனிசாமியையும் ஏமாற்றிக் கொண்டிருக்கிறார்கள்.

நடந்து முடிந்த நாடாளுமன்றத் தேர்தலை 234 சட்டமன்றத் தொகுதி வாரியாக பகுத்துப் பார்த்தால் 222 தொகுதிகளில் தி.மு.க. கூட்டணி அதிக வாக்குகளைப் பெற்றுள்ளது. இப்படி அ.தி.மு.க.வின் வாக்குகளை மொத்தமாகச் சரித்தார் பழனிசாமி. இதெல்லாம் எதைக் காட்டுகிறது? பழனிசாமி தலைமை நிராகரிக்கப்பட்டது என்பதைத் தான்.

2019 - நாடாளுமன்றத் தேர்தல், 2019 - சட்டமன்ற இடைத்தேர்தல், 2019 ஆம் ஆண்டில் 9 மாவட்ட ஊரக உள்ளாட்சித் தேர்தல், 2021 - ஊரக உள்ளாட்சித் தேர்தல், 2021 - தமிழ்நாடு சட்டமன்றத் தேர்தல், 2022 - நகர்ப்புற உள்ளாட்சித் தேர்தல், 2023 - ஈரோடு இடைத்தேர்தல், 2024 - நாடாளுமன்றத் தேர்தல், 2024 - விக்கிரவாண்டி சட்டமன்ற இடைத் தேர்தல் - ஆகிய அனைத்துத் தேர்தல்களிலும் தோற்றவர்தான் பழனிசாமி. அவர் முதலமைச்சராக இருந்த காலத்திலேயே தோற்றார். இவை அனைத்தும் எதைக் காட்டுகிறது. பழனிசாமியை ஒரு மனிதராகவே மதிக்கவில்லை என்பதைத்தானே?

பழனிசாமி தனது தகுதி இன்மையால் தோற்கிறார். அதனை அவர் முதலில் உணர வேண்டும். அதன் பிறகு உளறலாம்.

கழகத் தலைவரும், முதலமைச்சருமான மு.க.ஸ்டாலின் அவர்கள் நேற்று (31.10.2025) சென்னை, அண்ணா அறிவாலயத்தில், "உடன்பிறப்பே வா" என்ற தலைப்பில் சட்டமன்றத் தொகுதி வாரியாக கழக நிர்வாகிகளை சந்திக்கும் நிகழ்வில், கோயம்புத்தூர் மாவட்டம் – பொள்ளாச்சி மற்றும் நாமக்கல் மாவட்டம் – திருச்செங்கோடு சட்டமன்றத் தொகுதிகளுக்குட்பட்ட கழக நிர்வாகிகளை தனித்தனியாக சந்தித்து பேசினார். அப்போது கழக நிர்வாகிகளுக்கு புத்தகத்தையும் வழங்கினார்.

முதலமைச்சர் மு.க.ஸ்டாலின் அவர்கள் நேற்று (31.10.2025) முகாம் அலுவலகத்தில், தொழிலாளர் முன்னேற்றச் சங்கத்தின் (நெய்வேலி) முன்னாள் துணைத் தலைவர் கோ.பழனி – ப.அஞ்சுகம் தம்பதியரின் மகன் ப.அக்னீஸ் – வி.எஸ்.ஜிஷா ஆகியோரது திருமணத்தை தலைமையேற்று நடத்தி வைத்து, மணமக்களை வாழ்த்தினார். இம்மணவிழாவில், கழக உயர்நிலை செயல்திட்டக் குழு உறுப்பினரும், சட்டமன்ற உறுப்பினருமான முனைவர் க.பொன்முடி, விழுப்புரம் தெற்கு மாவட்டக் கழகப் பொறுப்பாளர் பொன். கௌதமசிகாமணி, ஒன்றிய கழக செயலாளர்கள் ரவிச்சந்திரன், லூயிஸ் மற்றும் மணமக்களின் குடும்பத்தினர் கலந்து கொண்டனர்.

இந்துக்களுக்கும் முஸ்லீம்களுக்கும் பகையை வளர்ப்பது – தமிழர்களுக்கும் பீகார் மக்களுக்கும் பகை உண்டாக்கும்படி நடந்துகொள்வது போன்ற

அற்ப அரசியல் செயல்பாடுகளை நிறுத்துக! நாட்டின் நலன் மீது கவனம் செலுத்துக!

பிரதமருக்கு – முதல்வர் மு.க.ஸ்டாலின் வலியுறுத்தல்!

சென்னை, நவ. 1 -

தமிழ்நாடு முதல்வர் - கழகத் தலைவர் மு.க.ஸ்டாலின் அவர்கள், நேற்று விடுத்த சமூக வலைதளப் பதிவொன்றில், "இந்துக்களுக்கும் முஸ்லீம்களுக்கும் பகையை வளர்ப்பது, தமிழர்களுக்கும் பீகார் மக்களுக்கும் பகை உண்டாக்கும்படி நடந்து கொள்வது போன்ற அற்ப அரசியல் செயல்பாடுகளை நிறுத்திவிட்டு, நாட்டின் நலன் மீது பிரதமரும் பா.ஜ.க.,வினரும் கவனம் செலுத்த வேண்டும்" என வலியுறுத்தியுள்ளார்.

முதல்வர் மு.க.ஸ்டாலின் அவர்களின் சமூக வலைதளப் பதிவு வருமாறு:-

இந்த நாட்டிலுள்ள அனைவருக்குமான பிரதமர் பொறுப்பில் இருக்கிறோம் என்பதையே நரேந்திர மோடி அவர்கள் அடிக்கடி மறந்து, இதுபோன்ற பேச்சுகளால் தன்னுடைய பொறுப்புக்குரிய மாண்பை இழந்துவிடக் கூடாது என்று, ஒரு தமிழனாக வேதனையுடன் கேட்டுக் கொள்கிறேன்.

'சர்ச்சைப் பேச்சுகளால் பிரதமர் பொறுப்புக்குரிய மாண்பை இழந்துவிடக் கூடாது!'

ஒடிசா, பீகார் என்று எங்கு சென்றாலும், பா.ஜ.க.,வினர் தமிழர்களின் மீதான வன்மத்தைத் தேர்தல் அரசியலுக்காக வெளிப்படுத்துவதற்கு தமிழ் நாட்டு மக்களின் முதலமைச்சர் என்ற முறையில் கடுமையான கண்டனத்தைத் தெரிவித்துக் கொள்கிறேன்.

பன்முகத்தன்மை கொண்ட, வேற்றுமையில் ஒற்றுமையைக் காணும் பெருமைமிக்க இந்தியாவில், இந்துக்களுக்கும் முஸ்லீம்களுக்கும் பகையை வளர்ப்பது, தமிழர்களுக்கும் பீகார் மக்களுக்கும் பகை உண்டாக்கும்படி நடந்து கொள்வது போன்ற அற்ப அரசியல் செயல்பாடுகளை நிறுத்திவிட்டு, நாட்டின் நலன் மீது பிரதமரும் பா.ஜ.க.,வினரும் கவனம் செலுத்த வேண்டும் என வலியுறுத்துகிறேன்.

இவ்வாறு அப்பதிவில் முதலமைச்சர் மு.க.ஸ்டாலின் அவர்கள் குறிப்பிட்டுள்ளார்.

கல்லூரி மாணவர்களுக்கு வழங்கப்படும் விலையில்லா மடிக்கணினி

கொள்முதல் செய்ய மூன்று நிறுவனங்களுக்கு பணி ஆணைகள்!

தமிழ்நாடு அரசு உத்தரவு!

சென்னை, நவ. 1 - கல்லூரி மாணவ, மாணவிகளுக்கு இலவசமாக மடிக்கணினிகள் தமிழ்நாடு அரசால் வழங்கப்படுகின்றன. கல்லூரி மாணவர்களுக்கு விலையில்லா மடிக்கணினி வழங்க தமிழ்நாடு அரசு அண்மையில் ஒப்பந்தப் புள்ளி கோரியது.

கல்லூரி மாணவ, மாணவிகளுக்கு இலவசமாக மடிக்கணினிகள் தமிழ்நாடு அரசால் வழங்கப்பட்டு வருகிறது.

கல்லூரி மாணவர்களுக்கு விலையில்லா மடிக்கணினி வழங்க தமிழ்நாடு அரசு அண்மையில் ஒப்பந்தப்புள்ளி கோரியது. தமிழ்நாடு அரசின் எல்காட் நிறுவனம் டெண்டர் கோரியிருந்தது.

பல்வேறு நிறுவனங்கள் ஒப்பந்தப் புள்ளிகளை அளித்திருந்தன. இந்த நிலையில், மடிக்கணினிகள் கொள்முதல் செய்ய ஏசர், டெல், எச்பி ஆகிய மூன்று நிறுவனங்களுக்கு பணி ஆணை வழங்கப்பட்டுள்ளது. முதற்கட்டமாக வரும் மார்ச் மாதத்திற்குள் 10 லட்சம் மடிக்கணினிகளை மாணவர்களுக்கு வழங்கும் வகையில் கொள்முதல் செய்யப்பட இருக்கின்றன.

கலைவாணர் இல்லத் திருமணம்!

கழக முன்னோடி எம்.தமிழரசு (எ) அச்சு புதல்வி மணவிழா!

சென்னை – வடபழனி – கிரீன்பார்க் ஹோட்டலில் நடைபெறுகிறது!

சென்னை, நவ.1–

கலைவாணர் என்.எஸ்.கிருஷ்ணன் அவர்களின் துணைவியாரும் பழம்பெரும் நடிகையுமான டி.ஏ.மதுரம் அவர்களின் சகோதரர் பேத்தியின் மணவிழா, நவம்பர் 3 – திங்கட்கிழமை அன்று, சென்னை வடபழனி கிரீன் பார்க் ஹோட்டலில் நடைபெறுகிறது.

கலைவாணர் என்.எஸ்.கிருஷ்ணன் அவர்களின் துணைவியாரும் பழம்பெரும் நடிகையுமான டி.ஏ.மதுரம் அவர்களின் இளைய சகோதரர் டி.ஏ.மணி அவர்களின் மகனும், கழக முன்னோடியுமான கோடம்பாக்கம் எம்.தமிழரசு எனும் அச்சு – டி.பாலவிஜயகுமாரி ஆகியோரின் புதல்வி த.சுபலட்சுமிக்கும் – சென்னை – திருமங்கலம் நினைவில் வாழும்) ஜி.சத்திய நாராயணன் – திருமதி. எஸ்.மல்லிகா ஆகியோரின் புதல்வர் எஸ்.ஆகாஷுக்கும் 3.11.2025 திங்கட்கிழமை அன்று காலை 9.15 மணி அளவில் சென்னை – வடபழனி, கிரீன்பார்க் ஹோட்டல் சேஷ மகாலில் திருமணம் நடைபெறுகிறது.

முன்னதாக 2.11.2025 – ஞாயிற்றுக்கிழமை மாலை 6.30 மணிஅளவில் மணவிழா வரவேற்பு நிகழ்ச்சி நடைபெறுகிறது.

மணவிழாவிலும், மணவிழா வரவேற்பிலும் கழக முன்னோடிகளும், மணமக்கள் வீட்டாரும், உறவினர்களும், நண்பர்களும் கலந்து கொண்டு மணமக்களை வாழ்த்துகிறார்கள்.

முதலமைச்சரின் மீதான பொறாமை – பயத்தின் வெளிப்பாடினால் பொய்களை பேசுகிறார்!

தமிழர்களைத் தொடர்ந்து இழிவுபடுத்தி வருகிறார் பிரதமர் மோடி!

கழக அமைப்புச் செயலாளர் ஆர்.எஸ். பாரதி பேட்டி!

சென்னை, நவ.1- தமிழன் என்றால் கேவலமா? தமிழர்களைத் தொடர்ந்து இழிவுபடுத்துகிறார் பிரதமர் மோடி என்றும் ஒருமைப்பாட்டைப் பாதுகாக்க வேண்டிய பிரதமர் பிளவுவாத குறுகிய மனநிலையில் செயல்படுகிறார் என்றும், முதலமைச்சரின் மீதான பொறாமை, பயத்தின் வெளிப்பாடினால் பொய்களை பேசுகிறார் என்றும் கழக அமைப்புச் செயலாளர் ஆர்.எஸ். பாரதி செய்தியாளர்களுக்கு அளித்த பேட்டியில் குறிப்பிட்டுள்ளார்.

இது குறித்து திமுக அமைப்புச் செயலாளர் ஆர்.எஸ். பாரதி அவர்கள் நேற்று (31.10.2025) சென்னை அண்ணா அறிவாலயத்தில் பத்திரிகையாளர்களைச் சந்தித்தார்.

இது குறித்த பத்திரிகை செய்தி குறிப்பு:-

பிரதமர் மோடி பீகார் தேர்தல் பிரச்சாரத்தின் போது, இந்தியா கூட்டணியின் வெற்றியை நோக்கிச் சென்று கொண்டிருப்பதை தாங்கிக் கொள்ள முடியாமல், வழக்கமாக மேற்கொள்கின்ற பொய்ப் பிரச்சாரத்தை அங்கும் அரங்கேற்றியுள்ளார் என்று ஆர்.எஸ். பாரதி அவர்கள் குற்றம் சாட்டியுள்ளார். பிரதமர் மோடியின் பேச்சு, பீகார் மாநில மக்களிடையே தமிழர்கள் மீது அவநம்பிக்கையையும், விரோத மனப்பான்மையையும் ஏற்படுத்தும் விதத்தில் அமைந்திருந்தது என அவர் குறிப்பிட்டார்.

குறுகிய மனப்பான்மையில் பிரதமர்!

உத்தரப்பிரதேசம், பீகார், ஒரிசா உள்ளிட்ட பல வட மாநிலங்களைச் சேர்ந்த மக்கள் தமிழ்நாட்டில் அமைதியாகவும், நிம்மதியாகவும் வாழ்ந்து கொண்டிருக்கிறார்கள். ஆனால், பொய் பிரச்சாரத்தின் மூலமாக வாக்குகளைப் பெற்றுவிடலாம் என்ற குறுகிய மனப்பான்மையில் பிரதமர் செயல்படுகிறார். ஒருமைப்பாட்டைப் பாதுகாக்க வேண்டிய இடத்திலும், பிளவுகளைச் சரிசெய்ய வேண்டிய இடத்திலும் தான் பிரதமர்கள் இருக்க வேண்டும்.

தமிழ்நாட்டில் சாதாரண நகராட்சி உறுப்பினருக்குக் கூட, ஜாதியின் பெயராலோ, மொழியின் பெயராலோ, மதத்தின் பெயராலோ, மாநிலத்தின் அடிப்படையிலோ பிரச்சினைகளைப் பேசுகின்ற குறுகிய மனப்பான்மை ஏற்படாது. இத்தகைய எண்ணம் பிரதமருக்கு ஏற்பட்டிருப்பது வருந்தத்தக்கது.

புளுகு மூட்டைகளை அவிழ்த்து விடுகின்றனர்!

இது மோடிக்கு புதிதல்ல, ஒவ்வொரு சட்டமன்றத் தேர்தலிலும் ஆங்காங்கே போய் இப்படி "புளுகு மூட்டைகளை அவிழ்த்து விடுவது" பாரதிய ஜனதாவுக்கும் குறிப்பாக மோடி மற்றும் அமித் ஷாவுக்கும் கைவந்த கலை. அவர்கள் இருவரும் ஒருவர் ஒருவரை மிஞ்சுகிற வகையில் பொய் சொல்வதில் வல்லவர்கள்.

ஒடிசாவில் சட்டமன்றத் தேர்தல் நடந்தபோது, பூரி ஜெகந்நாதர் கோவிலின் சாவி தமிழ்நாட்டிற்கு இருக்கிறது என்று சொல்லி, தமிழர்கள் எல்லாம் திருடர்களைப் போல ஒடிசா மக்கள் மத்தியில் சித்தரித்துக் காட்டினார் மோடி.

அதை மிஞ்சும் வகையில் அமித் ஷா, "இங்கே வி.கே. பாண்டியன் என்கிற ஒரு தமிழன்தான் ஆட்சி புரிகிறார். ஒரிசாவில் இருப்பவர்களுக்கு கொஞ்சம்கூட வெட்கம் இல்லையா? மானம் இல்லையா? ஒரு தமிழ்நாட்டுக்காரன்தான் இந்த மாநிலத்தை ஆள வேண்டுமா?" என்று கேட்டவர் அமித்ஷா

இதேபோலத்தான் ஒரிசா தேர்தலுக்கு எப்படி ஒரு தமிழரை இழிவுபடுத்திப் பேசினார்களோ, அதேபோல

பீகாரில் தமிழ்நாட்டையும், தமிழர்களையும், குறிப்பாக திராவிட முன்னேற்றக் கழகத்தையும், தளபதி மு.க. ஸ்டாலினையும் மையப்படுத்தி மோடி பேசியிருக்கிறார் என ஆர்.எஸ். பாரதி சுட்டிக்காட்டினார்.

இந்த தமிழ்நாட்டில் எங்கேயாவது பீகார் மாநிலத்தைச் சார்ந்தவர்கள் தாக்கப்பட்டதற்குரிய ஆதாரம் இருந்தால், அவர் வழக்கு போடட்டும்

யூடியூப்பில் பொய்ச்செய்தி!

இதே போல்தான், 2023ஆம் ஆண்டு ஒரு பொய்யான கூச்சலைத் தமிழ்நாட்டில் கிளப்பினார்கள். அதாவது, தி.மு.க. ஆட்சிக்கு வந்த பிறகு, பீகார் மாநில மக்கள் தாக்கப்படுவதாகப் பொய்யான செய்திகள் யூடியூப்பில் வெளியிடப்பட்டன. இது சம்பந்தமாக பீகாரைச் சார்ந்த இருவர் கைது செய்யப்பட்டு, அவர்கள் மீது வழக்கும் தொடரப்பட்டது.

இந்தச் செய்தி வந்தவுடன், பீகார் முதலமைச்சர் நிதீஷ் குமார் ஒரு சிறப்புப் படையைத் தமிழ்நாட்டுக்கு அனுப்பினார். அந்தப் படை, பீகாரிகள் தாக்கப்படுவது உண்மையா என்று நேரடியாக வந்து ஆய்வு செய்தது. அந்த ஆய்வு அறிக்கை என்னவென்றால், "தமிழ்நாட்டில் பீகாரிகள் நிம்மதியாகவும், சிறப்பாகவும், எந்த விதமான பாதிப்பும் இல்லாமல் வாழ்கிறார்கள்," என்று கூறியது. ஆனால், பிரதமராக இருப்பவர் இதைப் புரிந்து கொள்ளாமல் பொய் சொல்கிறார் என்றால், இது ஒவ்வொரு குடிமகனும் தலைகுனியக்கூடிய அளவுக்கு இருக்கிறது.

மத்திய கல்வித்துறை அமைச்சராக இருக்கக்கூடிய தர்மேந்திர பிரதான், தமிழ்நாட்டுக்காரனுக்கு "நாகரிகமே கிடையாது" என்று சொன்னார்.

அமெரிக்காவில் கருப்பினத்தவர்கள் தாக்கப்படுவதை போல இங்கேயும் தாக்கப்படுகிறார்கள் என்று சொன்னபோது, அதற்கு ஒரு பா.ஜ.க.. எம்.பி. பகிரங்கமாக, "நாங்கள் அப்படி கிடையாது; தென்னாட்டைச் சார்ந்தவர்கள் எல்லாம் கருப்பாய் இருக்கிறார்கள், அவர்களோடு நாங்கள் வாழவில்லையா?" என்று தென்னாட்டுக் காரர்களை எல்லாம் இழிவுபடுத்திப் பேசினார்

பெங்களூரில் 'ராமேஸ்வரம் கஃபே' என்ற ஒரு உணவகம் தாக்கப்பட்டபோது, ஒரு பிஜேபி பெண் அமைச்சர், "தமிழ்நாட்டுக் காரன் தான் இதைச் செய்திருக்க வேண்டும்" என்று சொன்னார். தமிழன் என்றால் இவ்வளவு கேவலமா? என்று ஆர்.எஸ். பாரதி கேள்வி எழுப்பினார்.

பீகாருக்கு, அதிக நிதி!

தி.மு.க. கூட்டணி நாற்பதற்கு நாற்பது இடங்களிலும் வெற்றி பெற்றதற்காக, கொடுக்க வேண்டிய நிதியும், கல்வித்துறைக்கு கிடைக்க வேண்டிய பணமும் மத்திய அரசால் கொடுக்கப்படவில்லை. தமிழ்நாட்டிற்குக் கொடுப்பதற்குப் பதிலாக, நாங்கள் செலுத்தும் ஒரு ரூபாய்க்கு 29 காசுகள்தான் திருப்பித் தரப்படுகிறது. ஆனால், பீகாருக்கு ஒரு ரூபாய்க்கு 7 ரூபாய்கள் வரை கொடுக்கிறார்கள்.

இருப்பினும், மோடி அவர்கள் திராவிட முன்னேற்றக் கழகத்தின் மீது பழி சொல்ல எண்ணுகிறார். ஏனென்றால், நிதியைக் கொடுக்காமலேயே முதலமைச்சர் மு.க.ஸ்டாலின் அவர்கள் தலைமையில் அமைக்கப்பட்ட ஆட்சி 11.19% பொருளாதாரத்தில் வளர்ச்சி பெற்றிருக்கிறது. பீகாரை 15 முதல் 20 ஆண்டுகாலம் ஆண்ட பிஜேபியாலும், அதன் கூட்டணியாலும் அங்கே வளர்ச்சி ஏற்படவில்லை. இதை மக்கள் கேட்கப் போகிறார்கள் என்பதற்காகவே மோடி இப்படி திசை திருப்புகிறார்.

பீகாரைச் சார்ந்த ஜியா குமாரி என்கிற பெண்மணி, சென்னைக்கு அருகே இருக்கும் கவுல்பஜார் அரசுப் பள்ளியில் படித்து 10ஆம் வகுப்பில் தமிழில் 100க்கு 93 மதிப்பெண்கள் வாங்கி, தான் இங்கேயே படித்து மருத்துவராக வேண்டும் என்று பேட்டி கொடுத்திருக்கிறார்.

மேலும், ஒரு தொலைக்காட்சி விவாத நிகழ்ச்சியில், வடநாட்டைச் சேர்ந்த ஒரு பெண்மணி, கொரோனா நேரத்தில் தனது குழந்தைகள் உயிருக்குப் போராடிக் கொண்டிருந்த போது, பக்கத்து வீட்டு தமிழ் தாய்மார்கள் வந்து குழந்தையைக் காப்பாற்றியதால் தான், அவர்கள் உயிரோடு இருக்கிறார்கள் என்றும், இது "எங்கள் ஊரில் நடந்திருந்தால் இந்தக் குழந்தைகளை நான் இழந்திருப்பேன்" என்றும் கூறியதை ஆர்.எஸ். பாரதி மேற்கோள் காட்டினார்.

தி.மு.க. இந்தி திணிப்பைதான் எதிர்த்தது!

தி.மு.க. இந்தி திணிப்பைத் தான் எதிர்த்தது, எந்த காலத்திலும் இந்தி மொழியையோ, இந்திக்காரர்களையோ எதிர்த்ததில்லை. சென்னையில் 30-40% மக்கள் பிற மாநிலங்களைச் சார்ந்தவர்கள் வசதி வாய்ப்போடு இருக்கிறார்கள். தொழிலாளர்களும் நிம்மதியாக, எந்தவிதமான கவலையும் இல்லாமல் இரவு நேரத்தில் கூட வேலை செய்துவிட்டுச் செல்கிறார்கள்.

இவ்வளவு பாதுகாப்பாக ஆட்சி நடத்துகிற முதலமைச்சர் மு.க. ஸ்டாலின் அவர்கள் மீது திட்டமிட்டு பிரதமர் மோடி பேசியிருப்பதை திராவிட முன்னேற்றக் கழகம் வன்மையாக கண்டிக்கிறது. ஒவ்வொரு தமிழரும் இதை உணர்ந்து மோடிக்கு எதிரான கண்டனக் குரலை எழுப்புவார்கள்.

பிரதமர் மோடியால் செய்ய முடியாத திட்டங்களை எல்லாம் ஒரு மாநிலத்தினுடைய முதலமைச்சர் செய்து இந்தியா முழுக்க 'ஃபேமஸ்' ஆகி வருகிறார். கலைஞர் உரிமைத் தொகை போன்ற திட்டங்களை இந்தியாவிற்கே வழிகாட்டியாகத் முதலமைச்சர் மு.க. ஸ்டாலின் அவர்கள் செய்திருக்கிறார்.

மேலும், பெரியாருடைய கருத்துக்கள் இந்தியா முழுவதும் பரவிக் கொண்டிருக்கிறது. டெல்லி பல்கலைக்கழகத்தில், பெரியாருடைய விழா நடப்பது, முதலமைச்சராக மு.க. ஸ்டாலின் அவர்கள் வந்த பிறகுதான் நடக்கிறது. இந்த பொறாமை பயத்தின் காரணமாகத்தான் மு.க. ஸ்டாலின் அவர்கள் மீது குறிவைத்து, "ஆப்ரேஷன் எம்.கே.எஸ்" என்ற அடிப்படையில் ஆரம்பித்துவிட்டார்கள். இதையெல்லாம் சந்திப்பதற்கு திமுக தயாராக இருக்கிறது என்று ஆர்.எஸ். பாரதி தெரிவித்தார்.

பீகார் மக்கள் ஏமாற மாட்டார்கள். ஏனென்றால், நாடாளுமன்றத் தேர்தலில் மோடி எட்டு முறை தமிழ்நாட்டிற்கு வந்து பிரசாரம் செய்தும், முதலமைச்சர் மு.க.ஸ்டாலின் அவர்களின் செல்வாக்கோ, திமுக கூட்டணினுடைய செல்வாக்கோ குறையவில்லை. ஒழுங்காக பீகாரில் வேலை வாய்ப்பை அளித்திருந்தால், அவர்கள் தமிழ்நாட்டிற்கு ஏன் வரப்போகிறார்கள்? நீங்கள் உங்கள் மக்களைக் காப்பாற்றத் தவறியதற்கு எங்கள் மீது பழி போடுவதா? என்று ஆர்.எஸ். பாரதி, கேள்வி எழுப்பினார். தமிழ் மண் பீகார் மக்களைக் காப்பாற்றுகிற மண் என்றும் திட்டவட்டமாகக் கூறினார்.

அமைச்சர் தா.மோ.அன்பரசன் சிறப்புரை!

குன்றத்தூர் மத்திய ஒன்றிய தி.மு.க. அவசர செயற்குழுக் கூட்டம்!

ஒன்றியக் கழகப் பொறுப்பாளர் திருமுடிவாக்கம் இ.மணி அறிக்கை!

சென்னை, நவ.1- குன்றத்தூர் மத்திய ஒன்றிய தி.மு.க. அவசர செயற்குழு உறுப்பினர் கூட்டம் இன்று (01.11.2025 சனிக்கிழமை) மாலை 5.00 மணியளவில் நந்தம்பாக்கம் கே.எம்.கே. திருமண மண்டபத்தில் எனது (ஒன்றியப் பொறுப்பாளர் இ.மணி) தலைமையில் நடைபெறுகிறது.

இதில் காஞ்சிபுரம் வடக்கு மாவட்ட கழக செயலாளர், குறு சிறு, நடுத்தர தொழில் நிறுவனங்கள் துறை அமைச்சர் தா.மோ.அன்பரசன் சிறப்புரையாற்றுகிறார்.

இக்கூட்டத்தில் சட்டமன்றத் தொகுதி மேற்பார்வையாளர் திருப்பெரும்புதூர் சட்டமன்ற தொகுதி. மீஞ்சூர் கே.ஜி.பாஸ்கர் சுந்தரம், குன்றத்தூர் தெற்கு ஒன்றிய கழக செயலாளர் காஞ்சிபுரம் மாவட்ட ஊராட்சி குழுத்தலைவர் படப்பை ஆ.மனோகரன், ஒன்றிய குழுத்தலைவர், குன்றத்தூர் ஊராட்சி ஒன்றியம். திருமதி.சரஸ்வதி மனோகரன், ஒன்றிய கழக செயலாளர் குன்றத்தூர் (வ) ஒன்றியம் ஏ.வந்தேமாதரம், ஒன்றிய குழு துணைத்தலைவர் குன்றத்தூர் ஊராட்சி ஒன்றியம் திருமதி.வ. உமாமகேஸ்வரி, ஒன்றிய கழக பொறுப்புக்குழு உறுப்பினர்கள் மு.சுப்ரமணி, மு.செல்வமணி, க.ஏழுமலை, வாசுகிமகேஷ், வே.அரி, மா.பரிமேலழகன், இ.விஸ்வநாதன், கே.என்.சி.சத்தியமூர்த்தி ஆகியோர் முன்னிலையில் நடைபெற உள்ளது.

இக்கூட்டத்தில் மாவட்ட, ஒன்றிய அணிகளின் நிர்வாகிகள், கிளைக்கழக செயலாளர்கள், உள்ளாட்சி மன்ற பிரதிநிதிகள், வாக்குச்சாவடி நிலை முகவர்கள்(BLA2), வாக்குச்சாவடி டிஜிட்டல் முகவர்கள் (BDA) மற்றும் சிறப்பு அழைப்பாளர்கள் உள்ளிட்ட அனைவரும் தவறாமல் கலந்து கொண்டு சிறப்பிக்கும்படி கேட்டுக்கொள்கிறேன்.

பொருள்: *என் வாக்குச்சாவடி வெற்றி வாக்குச்சாவடி பாக வாரியாக பரப்புரை கூட்டம்*

S.I.R வாக்காளர் பட்டியல் சரிபார்த்தல்.

துணை முதல்வர் உதயநிதி அவர்கள் பிறந்தநாள் விழா -நவம்பர் 27.

2026 சட்டமன்ற தேர்தல் பணிகள்.

இவ்வாறு ஒன்றியக் கழகப் பொறுப்பாளர் திருமுடிவாக்கம் இ.மணி அறிக்கையில் தெரிவித்துள்ளார்.

தருமபுரி கிழக்கு மாவட்டம்

பென்னாகரம் வடக்கு ஒன்றியம்

பாப்பாரப்பட்டி பேரூர்க் கழகப் பொறுப்பாளர் நியமனம்

தலைமைக் கழக அறிவிப்பு!

தருமபுரி கிழக்கு மாவட்டம், பென்னாகரம் வடக்கு ஒன்றியம், பாப்பாரப்பட்டி பேரூர்ச் செயலாளர் வி.சண்முகம் அவர்களுக்குப் பதிலாக **திரு.எஸ்.ஆர்.பிரகாஷ்** (16, கோயில் தெரு, பாப்பாரப்பட்டி, தருமபுரி) அவர்கள் பாப்பாரப்பட்டி பேரூர்க் கழகப் பொறுப்பாளராக நியமிக்கப்படுகிறார்.

ஏற்கனவே தேர்ந்தெடுக்கப்பட்ட பேரூர்க் கழக அமைப்பின் பிற நிர்வாகிகள் இவருடன் இணைந்து பணியாற்றுமாறு கேட்டுக் கொள்ளப்படுகிறார்கள்.

"அண்ணா அறிவாலயம்" **துரைமுருகன்**
சென்னை - 18 பொதுச் செயலாளர்,
நாள்- 31.10.2025 தி.மு.க.

கழகத்தின் மூத்த முன்னோடியும் மகளிர் அணி பகுதி முன்னாள் அமைப்பாளர் எல்.பரமேஸ்வரி அவர்களின் கணவரும் திரைப்பட பாடலாசிரியர் எல்.கருணாகரன் தந்தையும் இராயபுரம் பகுதி கழக முன்னோடியுமான எம்.லட்சுமணன் 16வது நாள் நினைவஞ்சலியையொட்டி திருவுருவப்படத்தை ஐட்ரீம் இரா.மூர்த்தி எம்.எல்.ஏ., தலைமையில் வ.பெ சுரேஷ், வட்ட கழக செயலாளர் எஸ்.புகழேந்தி முன்னிலையில், அமைச்சர் பி.கே.சேகர்பாபு திறந்து வைத்தார். மேயர் ஆர்.பிரியா, ஜே.ஜே.எபினேசர் எம்.எல்.ஏ, டாக்டர் எழிலன் எம்.எல்.ஏ, தா. இளையஅருணா, மூ.கோபி, நா. சண்முகம், கொரியர் பி.முருகன், எம்.எல்.ரவி, ஜெ.கௌரிஸ்வரன், ஆர்.வி.லஷ்மிவேலு, டி.பி.சுரேகா, சு.திருஞானம், ஏ.மலர், ஆவேளாங்கண்ணி, எம். பன்னீர்செல்வம், எஸ்.வினோத்குமார், சதீஷ்குமார், எம்.தனஞ்செழியன், எம்.சாம், டி.விஷால், மற்றும் பலர் கலந்து கொண்டனர்.

ஃபோர்டு நிறுவனம் ரூ.3,250 கோடியில் புரிந்துணர்வு ஒப்பந்தம்!

முதல் பக்கத் தொடர்ச்சி

அப்போது ஃபோர்டு நிறுவனத்தின் உயர் அதிகாரிகள் உறுதியளித்தபடி, ஃபோர்டு நிறுவனம், ரூ.3250 கோடி முதலீட்டில் 600 நபர்களுக்கு வேலை வாய்ப்பு அளிக்கும் வகையில், வாகன இன்ஜின் உற்பத்தித் திட்டத்தை மீண்டும் தொடங்க உள்ளது. அதற்கான புரிந்துணர்வு ஒப்பந்தம் நேற்றைய தினம், முதலமைச்சர் அவர்கள் முன்னிலையில் மேற்கொள்ளப்பட்டது.

இந்நிகழ்ச்சியில், துணை முதலமைச்சர் உதயநிதி ஸ்டாலின், தொழில், முதலீட்டு ஊக்குவிப்பு மற்றும் வர்த்தகத் துறை அமைச்சர் முனைவர் டி.ஆர்.பி. ராஜா, தலைமைச் செயலாளர் நா.முருகானந்தம், தொழில், முதலீட்டு ஊக்குவிப்பு மற்றும் வர்த்தகத் துறை செயலாளர் வி. அருண் ராய், வழிகாட்டி நிறுவனத்தின் மேலாண்மை இயக்குநர் மற்றும் தலைமைச் செயல் அலுவலர் மருத்துவர் தாரேஸ் அகமது, ஃபோர்டு நிறுனத்தின் உலகளாவிய இயக்குநர் மார்ட்டின் எவரிட், துணைத் தலைவர்

மாத்யூ கோடிலூஸ்கி, தாய்லாந்து திட்டத்தின் மேலாண்மை இயக்குநர் சைமோநேட்டா வெர்டி, இயக்குநர் (உற்பத்தி) தீரஜ் தீக்சித், இயக்குநர் ஸ்ரீபாத் பட் மற்றும் அரசு உயர் அலுவலர்கள் கலந்து கொண்டனர்.

S.I.R. குறித்து – கழகத்

தகவல் தொழில்நுட்ப அணி நிர்வாகிகளுக்கு பயிற்சிக் கூட்டம்!

அணியின் செயலாளர் – அமைச்சர் டி.ஆர்.பி. ராஜா தலைமையில் நடைபெற்றது!

சென்னை, நவ.1-

என் வாக்குச்சாவடி வெற்றி வாக்குச் சாவடி' என்ற இலக்குடன் கழகத் தலைவர்-முதலமைச்சர் அவர்கள் மாமல்லபுரத்தில் நடத்திய பயிற்சி முகாம் விவரங்களைக் கழக தகவல் தொழில்நுட்ப அணி நிர்வாகிகளுக்குத் தெளிவாக விளக்கிடும் வகையில் அணிச் செயலாளர் தொழில்துறை அமைச்சர் முனைவர் டி.ஆர்.பி.ராஜா தலைமையில் காணொலிக் கூட்டம் நடைபெற்றது.

இதில் கழகத் தகவல் தொழில்நுட்ப அணி ஆலோசகர், மாநில துணைச் செயலாளர்கள், மண்டல பொறுப்பாளர்கள், மாவட்ட ஒருங்கிணைப்பாளர்கள் மற்றும் ஓரணியில் தமிழ்நாடு (OTN AC) ஒருங்கிணைப்பாளர்கள் கலந்து கொண்டு BDAக்களுக்கு அளிக்க வேண்டிய பயிற்சிகுறித்து தெரிந்து கொண்டனர். SIR பற்றியும் விரிவான விளக்கம் அளிக்கப்பட்டது. தலைமைக் கழகத்தால் நியமிக்கப்பட்டுள்ள தொகுதிப் பார்வையாளர்களும் கூட்டத்தில் கலந்து கொண்டு தங்கள் ஆலோசனைகளை வழங்கினார்கள். ஒவ்வொருவரும் தங்கள்

வாக்குச்சாவடியை வெற்றி வாக்குச்சாவடியாக்குவதற்கு இந்தக் காணொலி பயிற்சி உறுதுணையாக அமைந்தது.

சென்னை தேனாம்பேட்டை டி.எம்.எஸ் வளாகத்தில் உள்ள பொது சுகாதாரம் மற்றும் நோய்த்தடுப்பு மருந்துத்துறை இயக்குநர் அலுவலக கூட்டரங்களில், வடகிழக்கு பருவமழை சுகாதார நடவடிக்கைகள் குறித்து ஆய்வுக் கூட்டம் அமைச்சர் மா.சுப்பிரமணியன் தலைமையில் நேற்று (31.10.2025) நடைபெற்றது. இந்நிகழ்வில் அரசு அலுவலர்கள், உயரலுவலர்கள் ஆகியோர் காணொளி மூலமாக கலந்து கொண்டனர்.

தலைமைச் செயலகத்தில் "அயலகத் தமிழர் தினம் 2026 விழாவில் கலந்து கொள்ள விரும்பும் அயலகத் தமிழர்கள் தங்களது விவரங்களை அயலகத் தமிழர் நலன் மற்றும் மறுவாழ்வுத் துறை ஆணையரகத்தில் பதிவு செய்வதற்கான வலைதள பக்கத்தினை அமைச்சர் ஆவடி சா.மு.நாசர் நேற்று (31.10.2025) தொடங்கி வைத்தார். இந்நிகழ்ச்சியில் இதில் அரசு உயர் அலுவலர்கள் கலந்து கொண்டனர்.

நெல் கொள்முதலில் சாதனைகளை பொறுத்துக்கொள்ள முடியாமல்

ஆதாரமற்ற குற்றச்சாட்டுகளை எடப்பாடி பழனிசாமி கூறுவதா?

அமைச்சர் அர.சக்கரபாணி கண்டனம்!

சென்னை, நவ.1-

முதலமைச்சர் அவர்களின் வேளாண் வளர்ச்சித் திட்டங்களால் நெல் கொள்முதலில் குறுவைப் பருவத்தில் முன் எப்போதுமில்லாத சாதனையாக டெல்டா மாவட்டங்களில் 6.13 இலட்சம் ஏக்கரில் நெல் சாகுபடி செய்து 60 நாட்களில் 11.78 இலட்சம் மெட்ரிக் டன் நெல் கொள்முதல் செய்யப்பட்டு 1.59 இலட்சம் விவசாயிகளுக்கு 2801 கோடி ரூபாய் வழங்கப்பட்டதை பொறுத்துக் கொள்ள முடியாமல் எடப்பாடி பழனிசாமியும் - அன்புமணி ராமதாஸும் நாள்தோறும் தவறான தகவல் சொல்வதை நிறுத்திக் கொள்ள வேண்டும் - என்று உணவு மற்றும் உணவுப்பொருள் வழங்கல் துறை அமைச்சர் அர.சக்கரபாணி தெரிவித்துள்ளார்.

இதுகுறித்து அவரது அறிக்கை வருமாறு :-

எதிர்க்கட்சித் தலைவர் எடப்பாடி பழனிச்சாமி அரைத்த மாவையே அரைத்துக் கொண்டு உண்மையை மறைத்து தவறான தகவலைச் சொல்லிக் கொண்டிருக்கிறார்.

ஒவ்வொரு ஆண்டும் சட்டமன்றக் கூட்டத்தொடரில் அந்த ஆண்டிற்கான கொள்கை விளக்கக் குறிப்பில் அந்த நடப்புக் கொள்முதல் பருவத்தில் மார்ச் 31 வரை நடைபெற்ற கொள்முதல் விவரம் மட்டுமே குறிப்பிடப்படும்.

சட்டமன்றத்தில் கொள்கை விளக்கக் குறிப்பு வைக்கப்பட்ட பின்பு அதாவது

ஏப்ரல் 1 ஆம் தேதியிலிருந்து அந்த நடப்பு கொள்முதல் பருவம் முடிவடையும் நாளான

31/08 வரை கொள்முதல் நடைபெறும். அதற்கான புள்ளி விவரம் அந்தக் கொள்முதல் குறிப்பில் இடம்பெறாது.

இந்த சாதாரண விஷயத்தைக்கூட புரிந்து கொள்ளாமல் முதலமைச்சர் பொய் சொல்கிறார் என்று எதிர்கட்சித் தலைவராக இருப்பவர் தனக்கு யாரோ ஒருவரால் கொடுக்கப்பட்ட புள்ளிவிவரத்தைக்கூட சரிபார்க்காமல் வாய் புளித்ததோ மாங்காய் புளித்ததோ என்று பேசி வருகிறார்.

இதுவரை 1.96 கோடி மெட்ரிக் டன் நெல் கொள்முதல்!

2021 - 2022 ஆம் ஆண்டு (07.05.2021 முதல் 30.09.2021 வரை) 1438900 மெட்ரிக் டன் நெல் கொள்முதல் செய்யப்பட்டு 575306 விவசாயிகளின் வங்கிக் கணக்கில் செலுத்தப்பட்ட தொகை ரூபாய் 2,799.05 கோடி.

2021 - 2022 ஆம் ஆண்டு 3,182 நேரடி நெல் கொள்முதல் நிலையங்கள் திறக்கப்பட்டு 43,27,616 மெட்ரிக் டன் நெல் கொள்முதல் செய்யப்பட்டு 8,27,249 விவசாயிகளின் வங்கிக் கணக்கில் செலுத்தப்பட்ட தொகை

ரூபாய் 8,851.15 கோடி.

2022 - 2023 ஆம் ஆண்டு 4019 நேரடி நெல் கொள்முதல் நிலையங்கள் திறக்கப்பட்டு 44,22,328 மெட்ரிக் டன் நெல் கொள்முதல் செய்யப்பட்டு 5,22,015 விவசாயிகளின் வங்கிக் கணக்கில் செலுத்தப்பட்ட தொகை ரூபாய் 9,496.80 கோடி.

2023 - 2024 ஆம் ஆண்டு 3209 நேரடி நெல் கொள்முதல் நிலையங்கள் திறக்கப்பட்டு 34,95,990 மெட்ரிக் டன் நெல் கொள்முதல் செய்யப்பட்டு 3,93,887 விவசாயிகளின் வங்கிக் கணக்கில் செலுத்தப்பட்ட தொகை ரூபாய் 8,026.04 கோடி.

2024 - 2025 ஆம் ஆண்டு 3,774 நேரடி நெல் கொள்முதல் நிலையங்கள் திறக்கப்பட்டு 4799185 மெட்ரிக் டன் நெல் கொள்முதல் செய்யப்பட்டு 5,14,470 விவசாயிகளின் வங்கிக் கணக்கில் செலுத்தப்பட்ட தொகை

ரூபாய் 1,1697.55 கோடி.

2025 - 2026 ஆம் ஆண்டு (01.09.2025 முதல் 30.10.2025 வரை) 1892 நேரடி நெல் கொள்முதல் நிலையங்கள் திறக்கப்பட்டு 159084 விவசாயிகளிடமிருந்து 11,77,708 மெட்ரிக் டன் நெல் கொள்முதல் செய்யப்பட்டு விவசாயிகளின் வங்கிக் கணக்கில் செலுத்தப்பட்ட தொகை ரூபாய் 2,840.25 கோடி. ஆக மொத்தம் கழக ஆட்சிக் காலத்தில் 1.96 கோடி மெட்ரிக் டன் நெல் கொள்முதல் செய்யப்பட்டுள்ளது.

மேற்கண்ட புள்ளிவிவரத்தையும் அவர் கொடுக்கப்பட்ட கொள்கை விளக்கக் குறிப்புகளையும் நன்றாகப் பார்த்து இனிமேலாவது இதுபோன்று உண்மைக்குப் புறம்பாக சொல்வதை நிறுத்திக் கொள்ள வேண்டும்.

இதேபோன்று மற்றொரு தவறான தகவலை ஏற்கனவே சொல்லி இருக்கிறார்.

அதாவது செறிவூட்டப்பட்ட அரிசி தொடர்பாக ஒன்றிய அரசு ஆகஸ்ட் 18 அன்று அனுமதி வழங்கியதாக எதிர்க்கட்சித் தலைவர் கூறியிருந்தார். அதேபோன்று அவருடன் உணவு அமைச்சராக இருந்தவரும் அதே பல்லவியைப் பாடினார். டாக்டர் அன்புமணி ராமதாஸ் அவர்களும் அதையே சொன்னார். ஆனால் நேற்று (30.10.2025) நான் ஒன்றிய நுகர்வோர் பாதுகாப்பு, உணவு மற்றும் பொது விநியோகத்திட்டம் மற்றும் புதிய மற்றும் புதுப்பிக்கத்தக்க எரிசக்தித் துறை அமைச்சர் பிரகலாத் ஜோஷி அவர்களை நேரில் சந்தித்து 2025 - 26 ஆம் ஆண்டிற்கான செறிவூட்டப்பட்ட அரிசிக்கான சோதனைத் தரச் சான்றினை விரைந்து வழங்கிட வேண்டுகோள் வைத்துள்ளேன்.

அன்புமணி ராமதாசின் அப்பட்டமான பொய்!

டாக்டர் அன்புமணி ராமதாஸ் அவர்கள் வடமாவட்டங்களில் நெல் கொள்முதல் நிறுத்தம் செய்யப்பட்டுள்ளதாக எதையும் அறிந்துகொள்ளாமலேயே அறிக்கை விட்டுள்ளார். மேலும், காஞ்சிபுரம் மற்றும் திருவள்ளூர் மாவட்டங்களில் 33 நாட்களாக நெல் கொள்முதல் நடைபெறவில்லை என்று தெரிவித்திருப்பதும் அப்பட்டமான பொய்.

கடந்த 33 நாட்களில் காஞ்சிபுரம் மாவட்டத்தில் 20,017 மெட்ரிக் டன் நெல்லும் திருவள்ளூர் மாவட்டத்தில் 34,314 மெட்ரிக் டன் நெல்லும் கொள்முதல் செய்யப்பட்டுள்ளன.

2025 - 2026 இல் நாளது தேதி வரை திருவண்ணாமலை மாவட்டத்தில் 20,852 மெட்ரிக் டன்னும் வேலூரில் 1,017 மெட்ரிக் டன்னும் விழுப்புரத்தில் 503 மெட்ரிக் டன்னும் நெல் கொள்முதல் செய்யப்பட்டுள்ளன.

நடப்புக் கொள்முதல் பருவம் 2025-2026 இல் 30.10.2025 வரை 1,892 நேரடி நெல் கொள்முதல் நிலையங்கள் திறக்கப்பட்டு 11.78 இலட்சம் மெ.டன் நெல் கொள்முதல் செய்யப்பட்டுள்ளது. கொள்முதல் செய்யப்பட்ட நெல்லிற்கான தொகை ரூபாய் 2,840.25 கோடி 1,52,906 விவசாயிகளின் வங்கிக் கணக்குகளில் நேரடியாக வரவு வைக்கப்பட்டுள்ளது. இதில் காஞ்சிபுரம் மாவட்டத்தில் மட்டும் 76 நேரடி கொள்முதல் நிலையங்கள் திறக்கப்பட்டு 52,458 மெ.டன் நெல் கொள்முதல் செய்யப்பட்டுள்ளது.

ஒவ்வொரு கொள்முதல் நிலையங்களில் 1000 மூட்டைகள் கொள்முதல்!

திருவள்ளூர் மாவட்டத்தில் 81 நேரடி நெல் கொள்முதல் நிலையங்கள் திறக்கப்பட்டு 63,779 மெ.டன் நெல் கொள்முதல் செய்யப்பட்டுள்ளது. கடந்த ஆண்டு இதே நாள் வரை காஞ்சிபுரம் மாவட்டத்தில் 44 நேரடி கொள்முதல் நிலையங்கள் திறக்கப்பட்டு

18,249 மெ.டன் நெல் கொள்முதலும் திருவள்ளூர் மாவட்டத்தில் 56 நேரடி கொள்முதல் நிலையங்கள் திறக்கப்பட்டு 23,089 மெ.டன் நெல் கொள்முதலும் செய்யப்பட்டது.

கடந்த ஆண்டை ஒப்பிடும் போது இந்த ஆண்டு 2.5 மடங்கு அதிகமாக நெல் கொள்முதல் செய்யப்பட்டுள்ளது குறிப்பிடத்தக்கது. இதுமட்டுமல்லாமல், கடந்த ஆறு நாட்களாக காஞ்சிபுரம் மாவட்டத்தில் நாளொன்றுக்குச் சராசரியாக 81 மெ.டன் நெல்லும் திருவள்ளூர் மாவட்டத்தில் நாளொன்றுக்குச் சராசரியாக 701 மெ.டன் நெல்லும் கொள்முதல் செய்யப்பட்டுள்ளது. திருவள்ளூர் மாவட்டத்தில் ஞாயிற்றுக்கிழமைகளிலும் நெல் கொள்முதல் நிலையங்கள் திறந்து 389 மெட்ரிக் டன் நெல் கொள்முதல் செய்யப்பட்டுள்ளது.

ஒவ்வொரு நேரடி நெல் கொள்முதல் நிலையங்களிலும் தினசரி 1000 மூட்டைகள் வரையில் கொள்முதல் செய்யப்படுகிறது. மேலும், 13 மாவட்டங்களில் 127 நேரடி நெல் கொள்முதல் நிலையங்களில் தேவைப்படும் இடங்களில் கூடுதல் மெஷின் (Point of Procurement) பயன்படுத்தி கூடுதலாக 1000 நெல் மூட்டைகளுக்கு மேல் கொள்முதல் செய்யப்பட்டு வருகிறது. குறிப்பாக காஞ்சிபுரம், செங்கல்பட்டு மற்றும் திருவள்ளூர் மாவட்டங்களில் கூடுதலாக 28 மெஷின்கள் (Point of Procurement) வழங்கப்பட்டு கொள்முதல் பணி நடைபெற்று வருகிறது.

ஈரப்பத அளவினை அதிகரிக்க வலியுறுத்தல்!

மேலும், விவசாயிகளின் நலன் கருதி கொள்முதல் நேரம் மாலை 6.00 மணியிலிருந்து 8.00 மணியாக அதிகரிக்கப்பட்டுள்ளது. மாவட்ட ஆட்சியர் அனுமதி பெற்று ஞாயிற்றுக்கிழமைகளிலும் தமிழ்நாடு முழுவதும் நேரடி நெல் கொள்முதல் நிலையங்கள் திறக்கப்பட்டு நெல் கொள்முதல் செய்யப்பட்டு வருகிறது.

நெல் கொள்முதல் ஈரப்பத அளவினை அதிகரிக்க (17% இருந்து 22% க்கு) ஒன்றிய அரசுக்கு 19.10.2025 அன்று முன்மொழிவு அனுப்பப்பட்டு ஒன்றிய அரசால் நிபுணர்கள் அடங்கிய மூன்று குழுக்கள் தமிழ்நாட்டிற்கு அனுப்பப்பட்டு நெல் ஈரப்பதத்தினை ஆய்வு செய்து நெல் மாதிரிகளை ஆய்வுக்கு எடுத்துச் சென்றுள்ளார்கள். நேற்றுமுன்தினம் 30.10.2025 ஒன்றிய நுகர்வோர் பாதுகாப்பு, உணவு மற்றும் பொது விநியோகத்திட்டம் மற்றும் புதிய மற்றும் புதுப்பிக்கத்தக்க எரிசக்தித் துறை அமைச்சர் பிரகலாத் ஜோஷி அவர்களை நேரில் சந்தித்து ஈரப்பதத்தை 17% இலிருந்து 22% ஆக அதிகரித்து கொள்முதல் செய்திட விரைந்து அனுமதி வழங்கக் கோரப்பட்டது. இந்நிலையில் மோந்தா புயலின் காரணமாக சென்னை, திருவள்ளூர் மற்றும் காஞ்சிபுரம் மாவட்டங்களுக்கு ஆரஞ்ச் அலெர்ட் விடுக்கப்பட்டு, சனி, ஞாயிறு, திங்கள் மற்றும் செவ்வாய் ஆகிய நாட்களில் மழை பெய்ததன் காரணமாக கொள்முதல் பணிகளில் இடையூறு ஏற்பட்டது. தற்போது புயல் கரையைக் கடந்து இயல்பு நிலை திரும்பிய நிலையில் கொள்முதல் பணிகள் முழு வீச்சில் நடைபெற்று வருகின்றன.

ஆதாரமற்ற குற்றச்சாட்டுகள்!

ஒரு கொள்முதல் நிலையத்தில் அதிகபட்சம் 800 மூட்டைகள் கொள்முதல் செய்யப்பட்டு வந்த நிலையை மாற்றி ஒரு கொள்முதல் நிலையத்திற்கு ஒரு இயந்திரத்திற்கு ஆயிரம் மூட்டை வரை கொள்முதல் செய்யலாம் என்று ஆணை பிறப்பித்துச் சில கொள்முதல் நிலையங்களில் இரண்டு இயந்திரங்கள் வைத்து இரண்டாயிரம் மூட்டைகள் வரையிலும் ஒரு சில இடங்களில் மூன்று இயந்திரங்கள் வைத்து மூவாயிரம் மூட்டைகள் வரையிலும் கொள்முதல் செய்யப்பட்டுள்ளது என்பதைக் கூட அறியாமல் கொச்சைப்படுத்திப் பேசிக் கொண்டிருக்கிறார் எடப்பாடி பழனிசாமி.

இந்த உண்மைகளை எல்லாம் புரிந்து கொள்ளாமல் எதிர்க்கட்சித் தலைவர் அவர்களும் டாக்டர் அன்புமணி ராமதாஸ் போன்றவர்களும் தேவையற்ற வகையில் ஆதாரமற்ற குற்றச்சாட்டுகளைச் சுமத்தாமல் இருக்க கேட்டுக் கொள்கிறேன்.

இவ்வாறு அவர் தனது அறிக்கையில் தெரிவித்துள்ளார்.

தமிழர்களின் மீதான

பிரதமரின் அவதூறு கருத்துகள் ஏற்றுக்கொள்ள முடியாதவை!

தமிழ்நாடு காங்கிரஸ் கட்சித் தலைவர் கு.செல்வப்பெருந்தகை கண்டனம்!

சென்னை,நவ.1-

பீகார் தேர்தல் பரப்புரையின்போது பிரதமர் நரேந்திர மோடி, "தமிழ்நாட்டில் வேலை செய்யும் பீகார் மக்கள் துன்புறுத்தப்படுகிறார்கள் "என்று பேசியுள்ளார்.

பிரதமர் மோடியின் இந்த பேச்சுக்கு தமிழ்நாடு காங்கிரஸ் கமிட்டி தலைவர் செல்வப்பெருந்தகை, பிரதமர் மோடி சமீபத்தில் மேற்கொண்ட தேர்தல் பிரசாரங்களில் தமிழர்களை இழிவுபடுத்தும் வகையில் வெளிப்படுத்திய கருத்துகள் மிகுந்த வருத்தத்தையும் அதிருப்தியையும் ஏற்படுத்தியுள்ளன என தெரிவித்துள்ளார்.

மேலும் இது தொடர்பாக அவர் வெளியிட்டு இருக்கும் எக்ஸ் பதிவில்,

பிரதமர் நரேந்திர மோடி அவர்கள், சமீபத்தில் மேற்கொண்ட தேர்தல் பிரசாரங்களில் தமிழர்களை இழிவுபடுத்தும் வகையில் வெளிப்படுத்திய கருத்துகள் மிகுந்த வருத்தத்தையும் அதிருப்தியையும் ஏற்படுத்தியுள்ளன.

ஒரு மக்களாட்சியின் தலைவராக, அனைத்து மாநிலங்களையும், அனைத்து மக்களையும் சமமாகக் கையாளுவது பிரதமரின் அடிப்படை பொறுப்பாகும். ஆனால், தேர்தல் நன்மைக்காக ஒரு மாநில மக்களை பழித்துக் கூறுவது அரசியல் நாகரிகத்துக்கும், ஜனநாயகக் கொள்கைக்கும் எதிரானது.

தமிழர்கள், உழைப்பும் அறிவும் இணைந்த மக்களாக உலகம் முழுவதும் மரியாதை பெற்றவர்கள். அவர்களை குறைத்து பேசுவது,

தமிழ் மக்களின் மனதை மட்டும் அல்லாது, இந்திய ஒற்றுமையையே பாதிக்கும் வகையில் உள்ளது.

தமிழ்நாடு எப்போதும் இந்தியாவின் வளர்ச்சிக்கு முக்கிய பங்களிப்பைச் செய்துள்ளது. இந்நிலையிலேயே, தமிழர்களின் மீதான அவதூறு கருத்துக்கள் ஏற்றுக்கொள்ள முடியாதவை.

பிரதமர் நரேந்திர மோடி அவர்கள் உடனடியாக தமது கருத்துகளை திரும்பப்பெற்று, தமிழர்களிடம் தனது பேச்சுக் குறித்து மன்னிப்பு கேட்க வேண்டும். எதிர்காலத்தில் இதுபோன்ற பிரிவினை மற்றும் வெறுப்பை தூண்டும் பேச்சுக்களை தவிர்க்க வேண்டும்.

மாநிலங்களின் ஒற்றுமையையும், நல்லிணக்கத்தையும் பாதுகாப்பது ஒன்றிய அரசின் பொறுப்பு என்பதை நினைவில் வைத்துக் கொண்டு பிரதமர் செயல்பட வேண்டும்.

தமிழர்கள் மீது தாக்கம் ஏற்படுத்தும் எந்தவித செயலும், எந்தவித கருத்தும் தமிழ்நாடு மக்கள் ஒருபோதும் ஏற்றுக் கொள்ளமாட்டார்கள்" எனத் தெரிவித்துள்ளார்.

தேர்தல் ஆணையம் நடவடிக்கை எடுக்க வேண்டும்!

தமிழ்நாட்டு மக்கள் மீது வன்மம் கக்கும் பிரதமர் மோடி!

மார்க்சிஸ்ட் கம்யூனிஸ்ட் கட்சிச் செயலாளர் பெ.சண்முகம் கண்டனம்!

சென்னை,நவ.1-

மார்க்சிஸ்ட் கம்யூனிஸ்ட் கட்சியின் தமிழ்மாநிலச் செயலாளர் பெ.சண்முகம் விடுத்துள்ள அறிக்கை வருமாறு:

தேர்தல் ஆதாயத்திற்காக தமிழ்நாட்டையும், தமிழ் நாட்டு மக்களையும் நேசிப்பது போல வேஷம் கட்டும் பிரதமர் நரேந்திர மோடி வேறு மாநிலங்களில் தேர்தல் ஆதாயத்திற்காக தமிழ் நாட்டின் மீதும், தமிழக மக்கள் மீதும் வன்மம் கக்குவதையும், அவதூறு பொழிவதையும், இழிவு செய்வதையும் வழக்கமாகக் கொண்டிருக்கிறார்.

ஒடிசா சட்டமன்ற தேர்தல்களின் போது ஒரு தமிழன் ஒடிசாவை ஆளலாமா என்று இனவெறி கிளப்பினார். பூரி ஜெகநாதர் கோயில் கருவூலத்தின் சாவி தமிழ்நாட்டில் ஒளித்து வைக்கப்பட்டிருக்கிறது என்று அவதூறு செய்து இழிவுபடுத்தினார். தற்போது, பீகாரில் தேர்தல் ஆதாயத்திற்காக பீகாரிகள் தமிழ் நாட்டில் சித்தரவதை செய்யப்படுகிறார்கள் என்று பேசியிருக்கிறார்.

கீழடி ஆய்வுகளை அங்கீகரிக்க மறுப்பது, தமிழ்நாட்டிற்கு உரிய சட்டப்படியான நிதிகளை வழங்க மறுப்பது என்பதில் தொடங்கி இப்போது தமிழ் நாட்டு மக்களை இழிவுபடுத்தும் நிலைக்கும் அதன் மூலம் இதர மாநிலத்தவர்களுக்கு தமிழ்நாட்டின் மீது பகை உணர்வை தூண்டுவதற்கும் முயற்சிக்கிறார்.

தனது ஆட்சியின் சாதனைகளைச் சொல்லி வாக்கு கேட்க முடியாத இயலாமையில் சில நேரங்களில் இஸ்லாமியர்கள், சில நேரங்களில் கிறித்தவர்கள், சில நேரங்களில் அந்நிய நாட்டினர் என்று பகை உணர்வை தூண்டிய நரேந்திர மோடி தற்போது இனரீதியாக தமிழ்நாட்டின் மீது இந்த வன்மத் தாக்குதலை தொடங்கியிருக்கிறார்.

பிரதமரின் இந்தப் பேச்சு அவர் வகிக்கும் பதவிக்கு பொருத்தமானதல்ல என்று சுட்டிக்காட்ட விரும்புகிறோம். நரேந்திர மோடியின் இந்த பேச்சை மார்க்சிஸ்ட் கம்யூனிஸ்ட் கட்சியின் தமிழ்நாடு மாநில செயற்குழு வன்மையாக கண்டிப்பதோடு, தேர்தல் ஆணையம் இதன் மீது உரிய நடவடிக்கை எடுக்க வேண்டுமெனவும் வலியுறுத்துகிறது.

இவ்வாறு அவர் தெரிவித்துள்ளார்.

கோவை மாவட்ட அ.தி.மு.க முன்னாள் இளம் பெண்கள் பாசறை அமைப்பாளரும், மாமன்ற முன்னாள் உறுப்பினருமான சொக்கம்புதூர் செந்தில் மேற்கு மண்டல கழகப் பொறுப்பாளர் வி.செந்தில் பாலாஜி முன்னிலையில் கழகத்தில் இணைந்தார். உடன் கோவை வடக்கு மாவட்ட கழகச் செயலாளர் தொண்டாமுத்தூர் அ.ரவி, மாநகர் மாவட்டப் பொறுப்பாளர் துரை.செந்தமிழ்ச் செல்வன், ஆர்.எஸ்.புரம் பகுதி கழகப் பொறுப்பாளர் கார்த்திக் செல்வராஜ் உள்பட கழக நிர்வாகிகள் பலர் உள்ளனர்.

திருச்சி மத்திய பேருந்து நிலையம் அருகில் அமைந்துள்ள "பசும்பொன் முத்துராமலிங்க தேவர்" அவர்களின் திருவுருவச் சிலைக்கு அமைச்சர் அன்பில் மகேஸ் பொய்யாமொழி மாலை அணிவித்து மரியாதை செலுத்தினார். இந்நிகழ்வில் மாநகரக் கழகச் செயலாளர் மு.மதிவாணன் மற்றும் மாநில, மாவட்ட, மாநகர நிர்வாகிகள், பகுதி, ஒன்றிய, நகர, பேரூர், வட்ட, வார்டு, கிளை கழக செயலாளர்கள், மாவட்ட மாநகர அணிகளின் அமைப்பாளர்கள், துணை அமைப்பாளர்கள், உள்ளாட்சி அமைப்புகளின் பிரதிநிதிகள் கலந்து கொண்டனர்.

மாண்புமிகு தமிழ்நாடு முதலமைச்சர்

திராவிட இயல் நாயகர்

முத்துவேல் கருணாநிதி ஸ்டாலின்

அவர்களை வருக! வருக!! என வரவேற்கிறோம்

மாண்புமிகு **எம். ஆர்.கே.பன்னீர்செல்வம்**

வேளாண்மை மற்றும் உழவர்நலத்துறை அமைச்சர்

வரவேற்று மகிழும்:- **மா.சுப்பிரமணியன்** B.A,LLB.,

மருத்துவம் மற்றும் மக்கள் நல்வாழ்வுத்துறை அமைச்சர் – சென்னை தெற்கு மாவட்டச் செயலாளர்

தி.மு.க. இளைஞர் அணி

கிளை, வட்ட, பாக அமைப்பாளர், துணை அமைப்பாளர்கள் நியமனம்

இளைஞர் அணிச் செயலாளர் உதயநிதி ஸ்டாலின் அறிவிப்பு

மாவட்டம், மாநகரம், மாநிலம், ஒன்றியம், நகரம், பகுதி, பேரூர் ஆகிய கழக அமைப்புகளில், இளைஞர் அணிக்கு ஏற்கெனவே நிர்வாகிகள் நியமிக்கப்பட்டுள்ள நிலையில், கழகத் தலைவர் மாண்புமிகு தமிழ்நாடு முதலமைச்சர் அவர்களின் உத்தரவின் பேரில், தலைமைக் கழக ஒப்புதலுடன், தற்போது ஒன்றியத்துக்கு உட்பட்ட கிளைகள், நகர-பகுதி-பேரூர் வட்டங்கள் மற்றும் அனைத்து பாகங்களிலும் அமைப்பாளர், துணை அமைப்பாளர்கள் நியமிக்கப்பட்டு வருகின்றனர்.

அந்த வகையில், கோவை வடக்கு மாவட்டம், கவுண்டம்பாளையம் சட்டமன்றத் தொகுதிக்கான கிளை, வார்டு மற்றும் பாகங்களில் நியமிக்கப்பட்டுள்ள நிர்வாகிகளின் விவரம் வருமாறு :

கோவை வடக்கு மாவட்டம்

கவுண்டம்பாளையம் தொகுதி

சர்க்கார் சாமக்குளம் ஒன்றியம்

வெள்ளானைப்பட்டி ஊராட்சி

கைக்கோளபாளையம் கிளை

அமைப்பாளர் : சி.விஜயன், 80, கருப்பராயன் கோயில் வீதி, கைக்கோளபாளையம், வெள்ளானைப்பட்டி, கோவை.

துணை அமைப்பாளர்கள் : (1) ர.மோகனசுந்தரம், கருப்பராயன் கோயில் வீதி, கைக்கோளபாளையம், வெள்ளானைப்பட்டி, கோவை. (2) ச.லோகேஷ், 9/63 ஜீவா நகர், கைக்கோள பாளையம், கோவை. (3) சு.மோனிஷ், 62 ஜீவா நகர், கைக்கோள பாளையம், கோவை.

கைக்கோளபாளையம் ஆதிராவிடர் கிளை

அமைப்பாளர் : ர.அருண்குமார், 9/112, ஜீவா நகர், கைக்கோள பாளையம்,கோவை.

துணை அமைப்பாளர்கள் : (1) ப.மணிகண்டன், 69, ஜீவா நகர், கைக்கோளபாளையம், கோவை. (2) சு.தங்கவேல், 65, ஜீவா நகர், கைக்கோளபாளையம், கோவை. (3) த.தாமோதரன், 126, ஜீவா நகர், கைக்கோளபாளையம், கோவை.

ஆண்டக்காபாளையம் கிளை

அமைப்பாளர் : மோ.நவீன்குமார், 85, ஆண்டக்கா பாளையம்,கோவை.

துணை அமைப்பாளர்கள் : (1) மா.கார்த்திக், 77, செம்மொழி நகர், ஆண்டக்காபாளையம், கோவை. (2) கு.கர்ணன், 249 பர்ஃபெக்ட் கார்டன், ஆண்டக்காபாளையம்,கோவை. (3) வே.ஜெயசூர்யா, 77, செம்மொழி நகர், ஆண்டக்கா பாளையம்,கோவை.

வெள்ளானைப்பட்டி கிளை

அமைப்பாளர் : வி.சேது, 62, வடக்கு தோட்டம், வெள்ளானைப் பட்டி, கோவை.

துணை அமைப்பாளர்கள் : (1) வ.கிருஷ்ணராஜ், 5/127, ராமசந்திரா நகர், வெள்ளானைப்பட்டி,கோவை. (2) சா.கிளாட்வின் பிரசாந்த், வி.பி.கே. என்கிளேவ், வெள்ளானைப்பட்டி, கோவை. (3) க.கார்த்திக், கிழக்கு வீதி, வெள்ளானைப்பட்டி, கோவை.

வெள்ளானைப்பட்டி ஆதிராவிடர் கிளை

அமைப்பாளர் : க.செந்தில்குமார், 47 எம்.ஜி.ஆர். நகர், வெள்ளானைப்பட்டி, கோவை.

துணை அமைப்பாளர்கள் : (1) ப.தினேஷ், 6/19, எம்.ஜி.ஆர். நகர், வெள்ளானைப்பட்டி, கோவை. (2) ஆ.ராகுல், 6/46, எம்.ஜி.ஆர. நகர் , வெள்ளானைப்பட்டி, கோவை. (3) மா.தண்டபாணி, 75, எம்.ஜி.ஆர். நகர், வெள்ளானைப் பட்டி,கோவை.

பாக அமைப்பாளர்கள்:

பாகம் – 447 : க.கௌதம், 3/117, வெள்ளானைப்பட்டி, கோவை.
பாகம் – 448 : சி.மனோஜ், 677, பொடுசங்காடு தோட்டம், வெள்ளானைப்பட்டி, கோவை.
பாகம் – 449 : க.அருள்குமார், 65, எம்.ஜி.ஆர். நகர், வெள்ளானைப்பட்டி, கோவை.
பாகம் – 450 : மோ.நிஷாந்த், 7/85, விநாயகர் கோயில் வீதி, ஆண்டக்காபாளையம், கோவை.
பாகம் – 451 : தெ.ராகுல், 9/37, பாலன் தெரு, கைக்கோள பாளையம், கோவை.

கள்ளிப்பாளையம் ஊராட்சி

நஞ்சுண்டாபுரம் கிளை

அமைப்பாளர் : பெ.சுமித் சாமி, 21, சக்தி அவென்யூ, நஞ்சுண்டாபுரம், கள்ளிப்பாளையம், கோவை.

துணை அமைப்பாளர்கள் : (1) செ.ஜீவா ஆகாஷ், 129, சக்தி அவென்யூ, நஞ்சுண்டாபுரம், கள்ளிப்பாளையம், கோவை. (2) ச.புனித், 140, உதயம் நகர், நஞ்சுண்டாபுரம், கள்ளிப் பாளையம், கோவை. (3) அ.தருண், 131, சக்தி அவென்யூ, நஞ்சுண்டாபுரம், கள்ளிப்பாளையம், கோவை.

பெத்தநாயக்கன்பாளையம் கிளை

அமைப்பாளர் : து.லோகேஷ், 40 தெற்கு வீதி, பெத்தநாயக்கன் பாளையம், கோவை.

துணை அமைப்பாளர்கள் : (1) கே.மனோஜ், 12, கிருஷ்ணா நகர், பெத்தநாயக்கன்பாளையம், கோவை. (2) கே.கார்த்தி, 12, கிருஷ்ணா நகர், பெத்தநாயக்கன்பாளையம், கோவை. (3) எ.நிதின், 48, கிருஷ்ணா நகர், பெத்தநாயக்கன்பாளையம், கோவை.

கள்ளிப்பாளையம் கிளை

அமைப்பாளர் : க.பிரவீன், 1/33, மாகாளியம்மன் கோயில் வீதி, கள்ளிப்பாளையம், கோவை.

துணை அமைப்பாளர்கள் : (1) மு.கௌதம், 60, கிழக்கு வீதி, கள்ளிப்பாளையம், கோவை. (2) க.ரஞ்சித்குமார், 145, ஓம் முருகா நகர், கள்ளிப்பாளையம், கோவை. (3) ர.ஆனந்த குமார், 166, ஓம் முருகா நகர், கள்ளிப்பாளையம், கோவை.

பாக அமைப்பாளர்கள்:

பாகம் – 301 : ரா.பிரவீன்குமார், 1/60, கிழக்கு வீதி, கள்ளிபாளையம், கோவை.
பாகம் – 302 : தெ.நவீன்சுந்தர், 1/214, ஓம் முருகா நகர், கள்ளிபாளையம், கோவை.
பாகம் – 303 : மு.நவீன்குமார், 3/183, கீர்த்தி நகர், கள்ளி பாளையம், கோவை.
பாகம் – 304 : தே.கார்த்திக், 4/12, கிருஷ்ணா நகர், பெத்த நாயக்கன்பாளையம், கோவை.

அக்ரஹார சாமக்குளம் ஊராட்சி

அக்ரஹார சாமக்குளம் கிளை

அமைப்பாளர் : கி.விஜய், 4/30, பிள்ளையார் கோயில் வீதி, அக்ரஹாரசாமக்குளம், கோவை.

துணை அமைப்பாளர்கள் : (1) ஜெ.கிஷோர்குமார், 24, அக்ரஹார சாமக்குளம், கோவை. (2) செ.புவனேஷ்குமார், 4/97, மாரியம்மன் கோயில் வீதி, அக்ரஹார சாமக்குளம், கோவை. (3) மு.சீனிவாசன், 4, தோட்டப்பகுதி, அக்ரஹார சாமக்குளம், கோவை.

காமராஜ் நகர் கிளை

அமைப்பாளர் : ம.ஹரிஹரன், 296 காமராஜ் நகர், அக்ரஹார சாமக்குளம், கோவை.

துணை அமைப்பாளர்கள் : (1) ரா.விஷ்ணு, 1/305, அக்ரஹார சாமக்குளம், கோவை. (2) ஆ.விக்னேஸ்வரன், 258, காமராஜ் நகர், அக்ரஹார சாமக்குளம், கோவை. (3) ர.பார்த்திபன், 318, காமராஜ் நகர், அக்ரஹார சாமக்குளம், கோவை.

செங்காடு கிளை

அமைப்பாளர் : வே.மணிகண்டன், 102 செங்காடு, அக்ரஹார சாமக்குளம், கோவை.

துணை அமைப்பாளர்கள் : (1) க.ரத்தினசாமி, 99, செங்காடு, அக்ரஹார சாமக்குளம், கோவை. (2) அ.பிரவீன் ராஜ், 113, செங்காடு, அக்ரஹார சாமக்குளம், கோவை. (3) ர.ஐயா சாமி, 122, செங்காடு, அக்ரஹார சாமக்குளம், கோவை.

பாக அமைப்பாளர்கள்:

பாகம் – 268 : ரா.வீரமணியன், 1/35, தொட்டிபாளையம், அக்ரஹார சாமக்குளம் குளம், கோவை.
பாகம் – 269 : மு.சிவசங்கரன், 5/119, பிள்ளையார் கோயில் வீதி, ஏ.எஸ்.குளம், கோவை.

அத்திப்பாளையம் ஊராட்சி

அத்திப்பாளையம் கிளை

அமைப்பாளர் : ப.நந்தகுமார், 113 கிழக்கு வீதி, அத்திப் பாளையம், கோவை.

துணை அமைப்பாளர்கள் : (1) செ.சூர்யா, 48, நடுவீதி, அத்திப்பாளையம், கோவை. (2) சி.ஹரிஹரன், 18, பிரதான சாலை, அத்திப்பாளையம், கோவை. (3) வி.ஹரி பிரசாத், 10, கற்பக விநாயகர் வீதி, அத்திப்பாளையம், கோவை.

அண்ணா நகர் கிளை

அமைப்பாளர் : மு.ஜெகதீஸ்வரன், 1/60, கிழக்கு வீதி, அத்திப்பாளையம், கோவை.

துணை அமைப்பாளர்கள் : (1) நா.மூர்த்தி, 75, அண்ணா நகர், அத்திப்பாளையம், கோவை. (2) ர.சுர்ஜித், 51, அண்ணா நகர், அத்திப்பாளையம், கோவை. (3) சு.தினேஷ்குமார், 14, எம்.ஜி.ஆர். நகர், அத்திப்பாளையம், கோவை.

சென்ராயபுரம் கிளை

அமைப்பாளர் : சு.சத்யபிரதாப், 76, சென்ராயபுரம் வீதி, அத்திப் பாளையம், கோவை.

துணை அமைப்பாளர்கள் : (1) செ.சரத்குமார், 1/61, சென்ராய புரம், அத்திப்பாளையம், கோவை. (2) தே.கார்த்திக், 42, காமராஜ் நகர், அத்திப்பாளையம், கோவை. (3) ஜெ.பிரபாகரன், 42, சென்ராயபுரம் வீதி, அத்திப்பாளையம், கோவை.

பாக அமைப்பாளர்கள்:

பாகம் – 270 : சு.பரத், 56, காமராஜ் நகர், அத்திப்பாளையம், கோவை.
பாகம் – 271 : சௌ.சூர்யா, 2/48–ஏ, நடுவீதி, அத்திப் பாளையம், கோவை.
பாகம் – 272 : கு.ரஞ்சித், 2/57–ஏ , மேற்கு வீதி, அத்திப் பாளையம், கோவை.

வெள்ளமடை ஊராட்சி

ஆண்டாள் நகர் கிளை

அமைப்பாளர் : ந.பிரதீப்குமார், 88 ஆண்டாள் நகர், சாமநாயக்கன்பாளையம், கோவை.

துணை அமைப்பாளர்கள் : (1) செ.பூபாண்டி, 482 ஆண்டாள் நகர், சாமநாயக்கன்பாளையம், கோவை. (2) ந.தேவராஜ், 88 ஆண்டாள் நகர், சாமநாயக்கன்பாளையம், கோவை. (3) தெ.சுபாஷ், 237 ஜீவா நகர், சாமநாயக்கன்பாளையம், கோவை.

இந்திரா நகர் கிளை

அமைப்பாளர் : செ.சுகுமார், 7, சாமநாயக்கன்பாளையம், கோவை.

துணை அமைப்பாளர்கள் : (1) ச.நவீன், 7/181, இந்திரா நகர், சாமநாயக்கன்பாளையம், கோவை. (2) வே.இன்பத்தமிழன், 2007, இந்திரா நகர், சாமநாயக்கன்பாளையம், கோவை. (3) கி.சேகர், 161, இந்திரா நகர், சாமநாயக்கன்பாளையம், கோவை.

செங்குட்டை கிளை

அமைப்பாளர் : கு.தனபால், செங்குட்டை, காளிப்பாளையம், கோவை.

துணை அமைப்பாளர்கள் : (1) கு.மணிகண்டன், 121, செங்குட்டை, காளிப்பாளையம், கோவை. (2) ர.தினேஷ்குமார், 139, செங்குட்டை, காளிப்பாளையம், கோவை. (3) சி.ராமன், செங்கோட்டை, காளிப்பாளையம், கோவை.

கோமாளிநாயக்கன் கோயில் கிளை

அமைப்பாளர் : சி.சரத்பாபு, 228, காளிப்பாளையம், கோவை.

துணை அமைப்பாளர்கள் : (1) கி.பிரனேஷ், 167, காளிப் பாளையம், கோவை. (2) மா.பூபாலன், 165, காளிப்பாளையம், கோவை. (3) கி.சிலம்பரசன், 159, காளிப்பாளையம், கோவை.

தொட்டிபாளையம் கிளை

அமைப்பாளர் : மு.சீனிவாசன், 62 வடக்கு வீதி, தொட்டி பாளையம், கோவை.

துணை அமைப்பாளர்கள் : (1) செ.கமலக்கண்ணன், 99 தெற்கு வீதி, தொட்டிபாளையம், கோவை. (2) ர.பிரதீப், 151 வடக்கு வீதி, தொட்டிபாளையம், கோவை. (3) சி.சந்துரு, 20 வடக்கு வீதி, தொட்டிபாளையம், கோவை.

வெள்ளமடை கிளை

அமைப்பாளர் : சா.மனோஜ், 12, கிழக்கு வீதி, வெள்ளமடை, கோவை.

துணை அமைப்பாளர்கள் : (1) பா.கௌதம், 62, கிழக்கு வீதி, வெள்ளமடை, கோவை. (2) கா.கௌதம், 85, கிழக்கு வீதி, வெள்ளமடை, கோவை. (3) ச.பாலாஜி, 74, வடக்கு வீதி, வெள்ளமடை, கோவை.

அண்ணா நகர் கிளை

அமைப்பாளர் : சு.விஜயராஜ், 2003, வடக்கு வீதி, தொட்டி பாளையம், கோவை.

துணை அமைப்பாளர்கள் : (1) கா.வடிவேல், 235, தொட்டி பாளையம், கோவை. (2) ர.கௌதம், 84, தொட்டிபாளையம், கோவை. (3) கா.அஜித்குமார், 27, தொட்டிபாளையம், கோவை.

காளிப்பாளையம் கிளை

அமைப்பாளர் : ப.மணிகண்டன், 257, காளிப்பாளையம், கோவை.

துணை அமைப்பாளர்கள் : (1) மூ.புகழேந்தி, 149, காளிப் பாளையம், கோவை. (2) ம.ஜீவபிரகாஷ், 109, காளிப்பாளையம், கோவை. (3) ந.தனுஷ், 142, காளிப்பாளையம், கோவை.

காளிப்பாளையம் ஆதி திராவிடர் கிளை

அமைப்பாளர் : க.தருண், 10 காளிப்பாளையம், கோவை.

துணை அமைப்பாளர்கள் : (1) வே.வெற்றிவேல், 17, காளிப் பாளையம், கோவை. (2) ச.ஹரிதாஸ், 28, காளிப்பாளையம், கோவை. (3) ந.அரவிந்த், 34, காளிப்பாளையம், கோவை.

சாமநாயக்கன்பாளையம் கிளை

அமைப்பாளர் : ஆ.மோகன்பாபு, 116, சாமநாயக்கன்பாளையம், கோவை.

துணை அமைப்பாளர்கள் : (1) வே.அசோக்குமார், 74, சாம நாயக்கன்பாளையம், கோவை. (2) மா.நவீன், 45, சாம்நாயக்கன் பாளையம், கோவை. (3) சு.கிருஷ்ணா ஆனந்த், 28, சாம் நாயக்கன்பாளையம், கோவை.

காரக்குட்டை காளிப்பாளையம் கிளை

அமைப்பாளர் : ர.நவீன், 142, காளிப்பாளையம், கோவை.

துணை அமைப்பாளர்கள் : (1) வெ.தினகரன், 148, காளிப் பாளையம், கோவை. (2) செ.தினேஷ்குமார், 127, காளிப் பாளையம், கோவை. (3) ர.நரேஷ் 261, காளிப்பாளையம், கோவை.

பாக அமைப்பாளர்கள் :

பாகம் – 261 : கா.மோகன்ராஜ், பாரிவேந்தர் நகர், வெள்ள மடை, கோவை.
பாகம் – 262 : ம.அபிலாஷ், வடக்கு வீதி, தொட்டிபாளையம், வெள்ளமடை, கோவை.
பாகம் – 263 : செ.கிருஷ்ணபிரசாத், 3/113, அம்மன் கோயில் தெரு, தொட்டிய பாளையம், கோவை.
பாகம் – 264 : சி.ராமலிங்கம், சாமநாயக்கன்பாளையம், வெள்ளமடை, கோவை.
பாகம் – 265 : ஆ.ரஞ்சித் ரஷ்யா, ஜீவா நகர், சாமநாயக்கன் பாளையம், வெள்ளமடை, கோவை.
பாகம் – 266 : ரா.ரஞ்சித், காளிப்பாளையம், வெள்ளமடை, கோவை.
பாகம் – 267 : க.குணசேகரன், காளிப்பாளையம், வெள்ள மடை, கோவை.

கொண்டையம்பாளையம் ஊராட்சி

சி.எஸ்.ஐ. குடியிருப்பு கிளை

அமைப்பாளர் : ஜெ.ராஜேந்திரன், 154, சி.எஸ்.ஐ. குடியிருப்பு, கோட்டைபாளையம், கோவை.

துணை அமைப்பாளர்கள் : (1) பா.தேவா அன்பு, 96, சி.எஸ்.ஐ. குடியிருப்பு, கோட்டைபாளையம், கோவை. (2) ஜெ.கஜேந்திரன், 154, சி.எஸ்.ஐ. குடியிருப்பு, கோட்டைபாளையம், கோவை. (3) வி.சச்சின், 103, சி.எஸ்.ஐ. குடியிருப்பு, கோட்டைபாளையம், கோவை.

திருமலை செட்டிபுதூர் கிளை

அமைப்பாளர் : லீ.சதீஷ்குமார், 85, அண்ணா நகர், கோட்டை பாளையம், கோவை.

துணை அமைப்பாளர்கள் : (1) மு.ஆறுமுகம், 233, வடக்கு வீதி, கோட்டைபாளையம், கோவை. (2) சு.விஷ்ணுமூர்த்தி, 176, வடக்கு வீதி, கோட்டைபாளையம், கோவை. (3) ர.விக்னேஷ், 238, வடக்கு வீதி, கோட்டைபாளையம், கோவை.

அறுவசெட்டிபுதூர் கிளை

அமைப்பாளர் : கு.விக்னேஷ்குமார், 34, அறுவசெட்டிபுதூர், கோட்டைபாளையம், கோவை.

துணை அமைப்பாளர்கள் : (1) செ.பிரசாந்த், 63, அறுவசெட்டி புதூர், வையம்பாளையம், கோவை. (2) செ.ஆகாஷ், 54, அறுவசெட்டிபுதூர், பாலாஜி நகர், வையம்பாளையம், கோவை. (3) ரா.சதீஷ்குமார், 68, அறுவசெட்டிபுதூர், வையம்பாளையம், கோவை.

கொண்டையம்பாளையம் கிளை

அமைப்பாளர்: ர.வினோத்குமார், 160, வடக்கு வீதி, கொண்டயம்பாளையம், கோவை.

துணை அமைப்பாளர்கள் : (1) த.ஹரிபிரசாத், 142, நடுவீதி, கொண்டயம்பாளையம், கோவை. (2) ச.நிஷாந்த், 90, மேற்கு வீதி, கொண்டயம்பாளையம், கோவை. (3) கு.சண்முகம், 4/74, மேற்கு வீதி, கொண்டயம்பாளையம், கோவை.

அண்ணா நகர் கிளை

அமைப்பாளர் : ர.சிவகுமார், 181, வடக்கு வீதி, கோட்டை பாளையம், கோவை.

துணை அமைப்பாளர்கள் : (1) து.சதீஷ், 110, அண்ணா நகர், கோட்டைபாளையம், கோவை. (2) ஆ.பார்த்திபன், 158, வடக்கு வீதி, கோட்டைபாளையம், கோவை. (3) ம.வேல்முருகன், 254, வடக்கு வீதி, கோட்டைபாளையம், கோவை.

வரதயங்கார்பாளையம் கிளை

அமைப்பாளர் : ந.சந்தோஷ்குமார், 127 பட்டத்து அரசி அம்மன் வீதி, வரதயங்கார்பாளையம், கோவை.

துணை அமைப்பாளர்கள் : (1) ரா.பிரசாத், 22, பிரதான சாலை, வரதயங்கார்பாளையம், கோவை. (2) ப.மனோஜ், 113, வரதயங்கார்பாளையம், கோவை. (3) அ.கவின், 3, சூர்யா கார்டன், வரதயங்கார்பாளையம், கோவை.

லட்சுமி கார்டன் கிளை

அமைப்பாளர் : ச.கார்த்திக், 10, லட்சுமி கார்டன், கொண்டம் பாளையம், கோவை.

துணை அமைப்பாளர்கள் : (1) ஆ.விபின் கௌதம், 13, லட்சுமி கார்டன், கொண்டயம்பாளையம், கோவை. (2) ர.கார்த்திக், 3/269, லட்சுமி கார்டன், கொண்டயம்பாளையம், கோவை. (3) ஜோ.ஆகாஷ், 6, மகேஸ்வரி கார்டன், கொண்டபாளையம், கோவை.

வையம்பாளையம் கிளை–1

அமைப்பாளர் : ஜெ.நவீன், 17, துடியலூர் பிரதான சாலை, வையம்பாளையம், கோவை.

துணை அமைப்பாளர்கள் : (1) ர.ஈஸ்வரன், 32, நடுவீதி, வையம்பாளையம், கோவை. (2) க.அஸ்வின், 18, துடியலூர் பிரதான சாலை, வையம்பாளையம், கோவை. (3) மு.விகாஷ் ராஜ், 6/26, கொண்டயம்பாளையம், கோவை.

வையம்பாளையம் கிளை–2

அமைப்பாளர் : ர.ஸ்ரீராம், 108, கிழக்கு வீதி, வையம்பாளையம், கோவை.

துணை அமைப்பாளர்கள் : (1) செ.ரமேஷ், 150, கிழக்கு வீதி, வையம்பாளையம், கோவை. (2) மு.மதிவாணன், 152, கிழக்கு

வீதி, வையம்பாளையம், கோவை. (3) சு.அசோக்குமார், 180, கிழக்கு வீதி, வையம்பாளையம், கோவை.

பாக அமைப்பாளர்கள்:

பாகம் – 275 : சி.சூரியகுமார், திருமலை செட்டிபுதூர், கோட்டைபாளையம், கோவை.
பாகம் – 276 : சு.கிருஷ்ணகுமார், 7/73–ஏ, திருமலை செட்டி புதூர், கோட்டைபாளையம், கோவை.
பாகம் – 277 : ர.பிரபாகரன், 4/132, கிழக்கு வீதி, கொண்டையம்பாளையம், கோவை.
பாகம் – 278 : அ.கவின், 3/2, சூர்யா கார்டன், கொண்டையம் பாளையம், கோவை.
பாகம் – 279 : வி.சுதேசமித்திரன், லட்சுமி கார்டன், கொண்டையம்பாளையம், கோவை.
பாகம் – 280 : ரா. குணசீலன், 3/24, லட்சுமி கார்டன், கொண்டையம்பாளையம், கோவை.
பாகம் – 281 : ர.பிரவீன், 7/16, வையம்பாளையம், கோவை.
பாகம் – 282 : ஆ.கருணாமூர்த்தி, கோட்டைப்பாளையம், கோவை.
பாகம் – 294 : ர.மனோஜ், 21/33, வடக்கு வீதி, கீரணத்தம், கோவை.
பாகம் – 295 : ரா.கோகுல் பிரசாத், கிழக்கு வீதி, கீரணத்தம், கோவை.
பாகம் – 296 : ர.நவீன், 8/115, கொண்டையம்பாளையம் சாலை, கீரணத்தம், கோவை.
பாகம் – 297 : மா.பிரகாஷ், 8/115, த.நா.வீ.வா.கு, கல்லுக்குழி, கோவை.
பாகம் – 298 : சி.கோபாலகிருஷ்ணன், 7/223, பண்ணாரி அம்மன் நகர், கோவை.
பாகம் – 299 : வே.சந்தீப், 7/83–சி , கரியகாளியம்மன் கோயில் வீதி, கீரணத்தம், கோவை.
பாகம் – 300 : பா.பிரசாத்குமார், 8/53, கீரணத்தம், புதுப்பாளையம், கோவை.

பெரியநாயக்கன்பாளையம் மேற்கு ஒன்றியம்

சின்னத்தடாகம் ஊராட்சி

தடாகம்புதூர் கிளை

அமைப்பாளர்: க.ரவிராஜ், 3/58, தடாகம்புதூர், சின்னத்தடாகம், கோவை.

துணை அமைப்பாளர்கள் : (1) சு.அஜய், 3/66, தடாகம்புதூர், சின்னத்தடாகம், கோவை. (2) செ.மனோஜ்குமார், 3/75, தடாகம்புதூர், சின்னத்தடாகம், கோவை.

தடாகம் கிளை

அமைப்பாளர் : ர.சந்தோஷ்குமார், 1/287, பழைய டேங்க் வீதி, சின்னத்தடாகம், கோவை.

துணை அமைப்பாளர்கள் : (1) வ.திவாகர், 1/306, பழைய டேங்க் வீதி, சின்னத்தடாகம், கோவை. (2) அ.சுதர்சன், 5/151 – ஏ, திருவள்ளுவர் நகர், சின்னத்தடாகம், கோவை. (3) எம்.சந்தீப், 2/169, மாரியம்மன் கோயில் வீதி, சின்னத் தடாகம், கோவை.

சின்னத்தடாகம் கிளை

அமைப்பாளர் : சி.விஷ்ணு, 2/197, வீரபாண்டி பிரிவு சாலை, சின்னத்தடாகம், கோவை.

துணை அமைப்பாளர்கள் : (1) வி.விஷ்ணு, 2/359, மாரியம்மன் கோயில் வீதி, சின்னத்தடாகம், கோவை (2) ம.ஸ்ரீதர், 2/180, மாரியம்மன் கோயில் வீதி, சின்னத்தடாகம், கோவை.

திருவள்ளுவர் நகர் கிளை

அமைப்பாளர் : செ.ஜெயக்குமார், 5/145, திருவள்ளுவர் நகர், சின்னத்தடாகம், கோவை.

துணை அமைப்பாளர்கள் : (1) ம.சேவாக் அருண், 21/169, மாரியம்மன் கோயில் வீதி, சின்னத்தடாகம், கோவை. (2) ம.அபி, 2/405, வீரபாண்டி சாலை, சின்னத்தடாகம், கோவை.

குட்டை வழி கிளை

அமைப்பாளர் : அ.அன்பரசன், 2–32 ஏ, குட்டை வழி, சின்னத் தடாகம், கோவை.

துணை அமைப்பாளர்கள் : (1) அ.அஜீத்குமார், 2/323 மாரியம்மன்கோயில் வீதி, சின்னத்தடாகம், கோவை. (2) ர.ராகுல், 2/207, குட்டை வழி, சின்னத்தடாகம், கோவை.

அம்பேத்கர் நகர் கிளை

அமைப்பாளர் : சி.பிரவீன், 5/236, எம்.ஜி.ஆர். நகர், சின்னத் தடாகம், கோவை.

துணை அமைப்பாளர்கள் : (1) எம்.ராம்குமார், 4/322, அம்பேத்கர் நகர், சின்னத்தடாகம், கோவை. (2) ந.பிரகாஷ், 4/292, அம்பேத்கர் நகர், சின்னத்தடாகம், கோவை.

எம்.ஜி.ஆர். நகர் கிளை

அமைப்பாளர் : சி.ரஞ்சித், 5/256, எம்.ஜி.ஆர். நகர், சின்னத் தடாகம், கோவை.

துணை அமைப்பாளர்கள் : (1) சு.பிரசாத், 5/217, எம்.ஜி.ஆர். நகர், சின்னத்தடாகம், கோவை. (2) சி.சுரேந்திரன், 5/222, எம்.ஜி.ஆர். நகர், சின்னத்தடாகம், கோவை. (3) என்.கோவிந்த ராஜ், 5/212, எம்.ஜி.ஆர். நகர், சின்னத்தடாகம், கோவை.

தடாகம்புதூர் ஆதிதிராவிடர் குடியிருப்பு கிளை

அமைப்பாளர் : டி.வி.தீனதயாளன், 4/263, அம்பேத்கர் நகர், சின்னத்தடாகம், கோவை.

துணை அமைப்பாளர்கள் : (1) என்.சாரதி, 4/234–2, அம்பேத்கர் நகர், சின்னத்தடாகம், கோவை. (2) டி.ஆகாஷ், 4/272, அம்பேத்கர் நகர், சின்னத்தடாகம், கோவை. (3) சி.கே.லோகேஷ், அம்பேத்கர் நகர், சின்னத்தடாகம், கோவை.

பாக அமைப்பாளர்கள்:

பாகம் – 148 : க.சங்கர், தெற்கு வீதி, சின்னத்தடாகம், கோவை.
பாகம் – 149 : செ.ரமேஷ்குமார், தடாகம்புதூர், சின்னத் தடாகம், கோவை.
பாகம் – 150 : ப.சுகனேஷ்வர், மேற்கு வீதி, சின்னத்தடாகம், கோவை.
பாகம் – 151 : ச.அருண்குமார், குட்டை வீதி, சின்னத் தடாகம், கோவை.
பாகம் – 152 : சி.ராஜ்குமார், எம்.ஜி.ஆர். நகர், சின்னத் தடாகம், கோவை.
பாகம் – 153 : கு.அசோக்குமார், டாக்டர் அம்பேத்கர் நகர், சின்னத்தடாகம், கோவை.
பாகம் – 154 : க.மகேந்திரன், வடக்கு வீதி, சின்னத்தடாகம், கோவை.

நஞ்சுண்டாபுரம் ஊராட்சி

இராமநாதபுரம் ஆதி திராவிடர் கிளை

அமைப்பாளர் : ஏ.சூர்யா, 4/104, இராமாநாதபுரம் வடக்கு வீதி, சின்னத்தடாகம், கோவை.

துணை அமைப்பாளர்கள் : (1) வெ.பூபதி, 4/84, இராமநாதபுரம், 22, நஞ்சுண்டாபுரம், கோவை. (2) வி.பூவேந்திரா, 4/84, இரமாநாதபுரம், 22, நஞ்சுண்டாபுரம், கோவை. (3) பி.கௌதம், 4/105, இராமநாதபுரம், 22, நஞ்சுண்டாபுரம், கோவை.

வரப்பாளையம் கிளை

அமைப்பாளர் : மு.அஜீத்குமார், 5/156, வரப்பாளையம், 22, நஞ்சுண்டாபுரம், கோவை.

துணை அமைப்பாளர்கள் : (1) கி.அருண்குமார், 5/160, வரப் பாளையம், 22, நஞ்சுண்டாபுரம், கோவை. (2) ஆ.ஆனந்தகுமார், 5/106, தெற்கு வீதி, வரப்பாளையம், 22, நஞ்சுண்டாபுரம், கோவை. (3) எம்.கோபிராஜ், 5/165, வரப்பாளையம், 22, நஞ்சுண்டாபுரம், கோவை.

பாப்பநாயக்கன்பாளையம் கிளை

அமைப்பாளர் : அ.நிர்மல்குமார், 1/71, கோயில் வீதி, பாப்ப நாயக்கன்பாளையம், கோவை.

துணை அமைப்பாளர்கள் :(1) கே.ரஞ்சித்குமார், 1/77, பாப்ப நாயக்கன்பாளையம், கோவை. (2) ர.தங்கராஜ், ஜனதா நாக்கியா தோட்டம், பாப்பநாயக்கன்பாளையம், கோவை.

திருவள்ளுவர் நகர் கிளை

அமைப்பாளர் : கு.கார்த்திக், திருவள்ளுவர் நகர், தடாகம் சாலை, 22, நஞ்சுண்டாபுரம், கோவை.

துணை அமைப்பாளர்கள் : (1) ர.கௌதமன், 2–544, திருவள்ளுவர் நகர், தடாகம் சாலை, 22 நஞ்சுண்டாபுரம், கோவை. (2) பி.கௌதம், 2/529, திருவள்ளுவர் நகர், தடாகம் சாலை, 22 நஞ்சுண்டாபுரம், கோவை.

உச்சையனூர் தென்றல் நகர் கிளை

அமைப்பாளர் : டி.கபிலன், 71/169–ஏ, தென்றல் நகர், உச்சையனூர், கோவை.

துணை அமைப்பாளர்கள் : (1) செ.அஜீத்குமார், 71/167–ஏ, தென்றல் நகர், உச்சையனூர், கோவை. (2) த.பிரவீன், 7/149, தென்றல் நகர், உச்சையனூர், கோவை.

மடத்தூர் கிளை

அமைப்பாளர் : ரோ.மணியரசு, 3/273, மடத்தூர், சின்னத் தடாகம், கோவை.

துணை அமைப்பாளர்கள் : (1) ப.ராகுல், 3/297, மடத்தூர், சின்னத்தடாகம், கோவை. (2) ரோ.ராகுல், 3/273, மடத்தூர், சின்னத்தடாகம், கோவை. (3) பா.வெங்கட்பிரபு , 3/103, மடத்தூர், சின்னத்தடாகம், கோவை.

மடத்தூர் பெரியார் வீதி கிளை

அமைப்பாளர் : ம.சு.தமிழரசன், 3/42, பெரியார் வீதி, மடத்தூர், சின்னத்தடாகம், கோவை.

துணை அமைப்பாளர்கள் : (1) செ.தினேஷ், 3/199, பெரியார் வீதி, மடத்தூர், சின்னத்தடாகம், கோவை. (2) மு.சஞ்சய், பெரியார் வீதி, மடத்தூர், சின்னத்தடாகம், கோவை.

பாப்பநாயக்கன்பாளையம் ஆதிதிராவிடர் கிளை

அமைப்பாளர் : அ.நவீன்குமார், 1/7, எஸ்.ஆர்.பி. நகர், பாப்பநாயக்கன்பாளையம், சின்னத்தடாகம், கோவை.

துணை அமைப்பாளர்கள் : (1) கே.பூபாலகுமார், 1/13, எஸ்.ஆர்.பி. நகர், பாப்பநாயக்கன்பாளையம், சின்னத்தடாகம், கோவை. (2) எஸ்.கோகுல்,1/220, எஸ்.ஆர்.பி.நகர், பாப்ப நாயக்கன்பாளையம், சின்னத்தடாகம், கோவை. (3) டி.பிரவீன் குமார், பாப்பநாயக்கன்பாளையம், சின்னத்தடாகம்,கோவை.

பாக அமைப்பாளர்கள்:

பாகம் – 139 : ஆ.கணேசன், 1/100, விநாயகர் கோயில் வீதி, சின்னத்தடாகம், நஞ்சுண்டாபுரம், கோவை.
பாகம் – 140 : ர.மணிகண்டன், 43, திருமுருகன் நகர், கோவை.
பாகம் – 141 : த.பிரவீன்குமார், 2/190, தெற்கு வீதி, சோமை யனூர், கோவை.
பாகம் – 142 : அ.பிரபாகரன், பாரதி நகர், சோமையனூர், கோவை.
பாகம் – 143 : ரா.ஜனார்த்தனன், நீலியம்மன் நகர், திருவள்ளுவர் நகர், கோவை.
பாகம் – 144 : பு.விக்னேஷ், மடத்தூர், சின்னத்தடாகம், கோவை.
பாகம் – 145 : ஆ.அருணகிரி, 5/100, தெற்கு வீதி, வரப்பாளையம், சின்னத்தடாகம், கோவை.
பாகம் – 146 : ஜெ.கிஷோர் பெருமாள், தெற்கு வீதி, நஞ்சுண்டாபுரம், கோவை.
பாகம் – 147 : வெ.சக்திவேல், 7/49, உச்சையனூர், நஞ்சுண் டாபுரம், கோவை.

24 வீரபாண்டி ஊராட்சி

கூடலூர் கிளை

அமைப்பாளர் : ம.தினேஷ், 9/264, ஆனைகட்டி பேருந்து நிறுத்தம், 24 வீரபாண்டி, கோவை.

துணை அமைப்பாளர்கள் : (1) மு.ஜீவா, 10/24, கூடலூர், ஆனைகட்டி, 24 வீரபாண்டி, கோவை. (2) சி.தனுஷ், ஆனைகட்டி, 24–வீரபாண்டி, கோவை.

ஆர்நாட்டுக்காடு கிளை

அமைப்பாளர் : தே.கரண் பிரசாத், 9/143, ஆனைகட்டி, 24–வீரபாண்டி, கோவை.

துணை அமைப்பாளர்கள் : (1) ஜெ.ஜெயபிரகாஷ், 9/151, ஆர்நாட்டுக்காடு, ஆனைகட்டி, 24 வீரபாண்டி, கோவை. (2) பா.விஜய், 10/26, கெக்காலூர், ஆனைகட்டி, 24 வீரபாண்டி, கோவை. (3) ர.மயில்சாமி, 8/197, தூவைபதி, ஆனைகட்டி, 24 வீரபாண்டி, கோவை.

24 வீரபாண்டி ஆதிதிராவிடர் கிளை

அமைப்பாளர் : ம.பிரசாத், 2/5 எஸ்.வி. குடியிருப்பு, 24 வீரபாண்டி, கோவை.

துணை அமைப்பாளர்கள் : (1) பெ.ஐயப்பன், 2/92, எஸ்.வி. குடியிருப்பு, 24 வீரபாண்டி, கோவை. (2) ரா.திவாகர், 2/84, எஸ்.வி.குடியிருப்பு, 24 வீரபாண்டி, கோவை.

காளையனூர் கிளை

அமைப்பாளர் : செ.விவேக், 11, காளையனூர், தடாகம், வீரபாண்டி, கோவை.

துணை அமைப்பாளர்கள் : (1) டி.பிரவீன்குமார், 4/10, காளைய னூர், தடாகம், வீரபாண்டி, கோவை. (2) ஆர்.ஹரிதாஸ், 4/102, காளையனூர், தடாகம், வீரபாண்டி, கோவை.

ஆனைகட்டி கிளை

அமைப்பாளர் : சௌ.அஜய், 9/305, ஆனைகட்டி, 24 வீரபாண்டி, கோவை.

துணை அமைப்பாளர்கள் : (1) ச.வினோத்குமார், 9/105, கே.கே.நகர், ஆனைகட்டி, 24 வீரபாண்டி, கோவை. (2) க.அபிஷேக் கண்ணன், 9/275, ஆனைகட்டி, 24 வீரபாண்டி, கோவை. (3) கே.வினோத், 9/256, ஆனைகட்டி, 24 வீரபாண்டி, கோவை.

பனப்பள்ளி கிளை

அமைப்பாளர்: மா.மகேந்திரன், 24, வீரபாண்டி, ஆனைகட்டி, கோவை.

துணை அமைப்பாளர்கள் : (1) ஆர்.இலட்சுமணன், 12/3, பனப் பள்ளி ஆனைகட்டி, 24 வீரபாண்டி, கோவை. (2) நஞ்சப்பன் செல்லான், பனப்பள்ளி ஆனைகட்டி, 24 வீரபாண்டி, கோவை.

மருதங்கரை மேல்பதி கிளை

அமைப்பாளர் : ஆர்.சந்தோஷ் குமார், மருதங்கரை மேல்பதி, ஆனைகட்டி, 24 வீரபாண்டி, கோவை.

துணை அமைப்பாளர்கள் : (1) ர.அஜீத்குமார், மருதங்கரை மேல்பதி, ஆனைகட்டி, 24 வீரபாண்டி, கோவை. (2) சி.நந்த குமார், 24 வீரபாண்டி, கோவை.

ஆலமரமேடு கிளை

அமைப்பாளர் : எம்.விக்னேஷ், 16/48, ஆலமரமேடு, ஆனைகட்டி, 24 வீரபாண்டி, கோவை.

துணை அமைப்பாளர்கள் : (1) என்.மனோஜ்குமார், 9–320, ஆனைகட்டி, கோவை. (2) டி.மணிகண்டன், 16/68, ஆலமர மேடு, ஆனைகட்டி, கோவை.

கொண்டனூர் புதூர் கிளை

அமைப்பாளர் : வி.அசோக்குமார், 13/45, கொண்டனூர் புதூர், ஆனைகட்டி, கோவை.

துணை அமைப்பாளர்கள் : (1) பி.பிரபு, 13/47, கொண்டனூர் புதூர், ஆனைகட்டி, கோவை. (2) ஆர்.முருகன், 13/43 கொண்டனூர் புதூர், ஆனைகட்டி, கோவை.

பாக அமைப்பாளர்கள்:

பாகம் – 155 : மு.பிரசாந்த், பாரதி நகர், வீரபாண்டி , கோவை.
பாகம் – 156 : ஆ.சக்திவேல், மாங்கரை, சின்னத்தடாகம், கோவை.
பாகம் – 157 : அ.சக்திவேல், சின்னத்தடாகம், கோவை.
பாகம் – 158 : க.ஹரிஹரன், சின்னத்தடாகம், கோவை.
பாகம் – 159 : ர.ராமன், ஆனைகட்டி, கோவை.
பாகம் – 160 : கா.மூர்த்தி, ஐம்புகண்டி, ஆனைகட்டி, கோவை.
பாகம் – 161 : து.கிருஷ்ணமூர்த்தி, ஆனைகட்டி, வீரபாண்டி, கோவை.
பாகம் – 162 : ம.பட்டி ஈஸ்வரன், 10/87, சேம்புக்கரை, ஆனைகட்டி, கோவை.
பாகம் – 163 : க.மணிகண்டன் ஆனைகட்டி, கோவை.

பெரியநாயக்கன்பாளையம் கிழக்கு ஒன்றியம்

நாயக்கன்பாளையம் ஊராட்சி

நாயக்கன்பாளையம் கிளை

அமைப்பாளர் : பி.மணிகண்டன், 5/155, பாலமலை சாலை, நாயக்கன்பாளையம், கோவை.

துணை அமைப்பாளர்கள் : (1) ஹரிபிரசாத், 3/35, கோவனூர் புதூர், நாயக்கன்பாளையம், கோவை. (2) சி.கபிலேஷ் 5/298 கோவனூர், நாயக்கன்பாளையம், கோவை. (3) வி.வேல் முருகன், 2/395 கோவனூர், நாயக்கன்பாளையம், கோவை.

திருமாலூர் கிளை

அமைப்பாளர் : ம..ஸ்ரீராம், 2/177, பத்மாலயா நகர், நரசிம்ம நாயக்கன்பாளையம், கோவை.

துணை அமைப்பாளர்கள் : (1) பி.கவின், 2/450–7, கோவனூர், நாயக்கன்பாளையம், கோவை. (2) ஜி.வியாஷ், 2/377, கோவனூர், நாயக்கன்பாளையம், கோவை. (3) அ.மது, 3/83, வி.கே.வி. நகர், என்.ஜி.ஜி.ஒ. குடியிருப்பு, கோவை.

பசுமணி கிளை

அமைப்பாளர் : டி.சுரேஷ்குமார், 5/357, நேரு நகர், தொப்பம் பட்டி, கோவை.

துணை அமைப்பாளர்கள் : (1) பி.உமேஷ், 2/390, கோவனூர், நாயக்கன்பாளையம், கோவை. (2) வே.தனுஷ், 5/382, நேரு தெரு, கத்திரநாயக்கன்பாளையம், கோவை. (3) ந.விஷ்ணு, 2/274 கோவனூர், நாயக்கன்பாளையம், கோவை.

பெரும்பதி கிளை

அமைப்பாளர் : நா.விபின்குமார், 4/68, நாயக்கன்பாளையம், கோவை.

துணை அமைப்பாளர்கள் : (1) ம.பிரதீப், 5/168–1, பாலமலை சாலை, நாயக்கன்பாளையம், கோவை. (2) மு.முருகேசன், 5/146, தாமு நகர், பாலமலை சாலை, நாயக்கன்பாளையம், கோவை. (3) ரா.அசோக்குமார், 4/93, நாயக்கன்பாளையம், கோவை.

கோவனூர் புதூர் கிளை

அமைப்பாளர் : டி.வருண்குமார், 5/353, நேரு நகர், தொப்பம்பட்டி, கோவை.

துணை அமைப்பாளர்கள் : (1) ஜெ.பிரசன்னகுமார், 2/224, கோவனூர், நாயக்கன்பாளையம், கோவை. (2) ஜெ.சுதிக்சன், 2/224, கோவனூர், நாயக்கன்பாளையம், கோவை. (3) மூ.விஷால், 2/214 கோவனூர், நாயக்கன்பாளையம், கோவை.

ரங்கநாதபுரம் கிளை

அமைப்பாளர்: ம.அறிவேந்தன், 1/503 நேரு நகர், தொப்பம்பட்டி, கோவை.

துணை அமைப்பாளர்கள் : (1) செ.ராஜன், 2/241, கோவனூர், நாயக்கன்பாளையம், கோவை. (2) செ.நிஷாந்த், 2/254, கோவனூர், நாயக்கன்பாளையம், கோவை. (3) மு.சுஜீத், 2/225, கோவனூர், நாயக்கன்பாளையம், கோவை.

ஆசிரியர் குடியிருப்பு கிளை

அமைப்பாளர் : மு.சுதாகர், 4/70, கம்பன் வீதி, வெள்ளமடை சாலை, நாயக்கன்பாளையம், கோவை.

துணை அமைப்பாளர்கள் : (1) ஆ.ஸ்ரீநாத் 1/502, நேரு நகர், தொப்பம்பட்டி, கோவை. (2) மு.பிரவீன் குமார், 42, விநாயகர் வீதி, பாலமலை சாலை, நாயக்கன்பாளையம், கோவை. (3) ர.அஸ்வின், 5/27, பெருமாள் கோயில் வீதி, பாலமலை சாலை, நாயக்கன்பாளையம், கோவை.

பாக அமைப்பாளர்கள்:

பாகம் – 1 : ரா.சரவணகுமார், 2–136, கோவனூர், கோவை.
பாகம் – 2 : கோ.நிகிலேஷ், 2–377, கோவனூர், கோவை.
பாகம் – 3 : சு.சதீஷ்குமார், 2/536, திருமாலூர், கோவை.
பாகம் – 4 : மு.சந்தோஷ்குமார், 5/184, நாயக்கன் பாளையம், கோவை.
பாகம் – 5 : ர.கௌஷிக், 5/194, நாயக்கன்பாளையம், கோவை.
பாகம் – 6 : சு.மணிகண்டன், 4/6, பாலமலை சாலை, நாயக்கன்பாளையம், கோவை.
பாகம் – 7 : நா.சுதர்சன், 1/161, மாங்குழி, கோவை.

அசோகபுரம் ஊராட்சி

காந்தி குடியிருப்பு கிளை– 1

அமைப்பாளர் : ர.ரமேஷ், 2/383–1, காந்தி குடியிருப்பு, அசோகபுரம், என்.ஜி.ஜி.ஒ. குடியிருப்பு, கோவை.

துணை அமைப்பாளர்கள் : (1) தி.ஜீவித், 2/228, மந்திராலயா கார்டன், அசோகபுரம், என்.ஜி.ஜி.ஒ. குடியிருப்பு, கோவை. (2) து.சங்கர், காந்திகுடியிருப்பு, அசோகபுரம், என்.ஜி.ஜி.ஒ. குடியிருப்பு, கோவை. (3) ஹ.நந்தகோபால், 2/273–1, வெங்கட்டம்மாள் குடியிருப்பு, அசோகபுரம், என்.ஜி.ஜி.ஒ. குடியிருப்பு, கோவை.

காந்தி குடியிருப்பு கிளை–2

அமைப்பாளர் : ச.ஹரிபிரபு, 2/383 காந்தி குடியிருப்பு, அசோகபுரம், என்.ஜி.ஜி.ஒ. குடியிருப்பு, கோவை.

துணை அமைப்பாளர்கள் : (1) ச.கவியரசு, 1/493, நேரு குடியிருப்பு தொப்பாம்பட்டி தொப்பம்பட்டி, கோவை. (2) பா.அஜீத்குமார், 2/260, காந்தி குடியிருப்பு, அசோகபுரம், என்.ஜி.ஜி.ஒ. குடியிருப்பு, கோவை. (3) க.கவிபிரியன், 2/245, காந்தி குடியிருப்பு, அசோகபுரம், என்.ஜி.ஜி.ஒ. குடியிருப்பு, கோவை.

ரங்கம்மாள் குடியிருப்பு கிளை

அமைப்பாளர் : சா.கார்த்திகேயன், 1/206, ரங்கம்மாள் குடியிருப்பு, அசோகபுரம், என்.ஜி.ஜி.ஒ. குடியிருப்பு, கோவை.

துணை அமைப்பாளர்கள் : (1) பா.காட்வின், 4/256, வீ.கே.எல். வீதி, அசோகபுரம், என்.ஜி.ஜி.ஒ. குடியிருப்பு, கோவை. (2) பா.பிரகாஷ்குமார், 2/755, ஸ்ரீகணபதி நகர், அசோகபுரம், என்.ஜி.ஜி.ஒ. குடியிருப்பு, கோவை. (3) ப.சூரியா, 2/774, ஸ்ரீகணபதி நகர், அசோகபுரம், என்.ஜி.ஜி.ஒ. குடியிருப்பு, கோவை.

ஆசிரியர் குடியிருப்பு கிளை

அமைப்பாளர் : ரா.அவினாஷ், 3/69, வி.கே.வி. நகர், அசோகபுரம், என்.ஜி.ஜி.ஒ. குடியிருப்பு, கோவை.

துணை அமைப்பாளர்கள் : (1) து.அருண்குமார், 3/734, ஸ்ரீகணபதி நகர், அசோகபுரம், என்.ஜி.ஜி.ஒ. குடியிருப்பு, கோவை. (2) ச.மதன்குமார், 2/729, ஸ்ரீகணபதி நகர், அசோகபுரம், என்.ஜி.ஜி.ஒ. குடியிருப்பு, கோவை. (3) நா.அஜய், 2/747, ஸ்ரீகணபதி நகர், அசோகபுரம், என்.ஜி.ஜி.ஒ. குடியிருப்பு, கோவை.

வி.கே.வி. நகர் கிளை

அமைப்பாளர் : ஜி.ரவிசங்கர், 3/334, வி.கே.வி. நகர், அசோகபுரம், என்.ஜி.ஜி.ஒ. குடியிருப்பு, கோவை.

துணை அமைப்பாளர்கள் : (1) ச.தமிழ்ச்செல்வன், 3/81, வி.கே.வி. நகர், அசோகபுரம், என்.ஜி.ஜி.ஒ. குடியிருப்பு, கோவை. (2) செ.அருண்ராஜ், 3/169, வி.கே.வி. நகர், அசோக புரம், என்.ஜி.ஜி.ஒ. குடியிருப்பு, கோவை. (3) செ.சுரேஷ் ராஜ் 3/169 வி.கே.வி. நகர், அசோகபுரம், என்.ஜி.ஜி.ஒ. குடியிருப்பு, கோவை.

என்.ஜி.ஜி.ஒ. குடியிருப்பு கிளை–1

அமைப்பாளர் : ஏ.கவின்காந்த், 3/81, வி.கே.வி. நகர், அசோகபுரம், என்.ஜி.ஜி.ஒ. குடியிருப்பு, கோவை.

துணை அமைப்பாளர்கள் : (1) க.தினேஷ்குமார், 4/120, பாலமலை சாலை, கோவை. (2) ம.ஹரி லட்சுமணன், 2/177, என்.எஸ்.என் பாளையம், கோவை. (3) சே.சர்வேஷ் குமார், 3/532, வி.கே.வி. நகர், அசோகபுரம், என்.ஜி.ஜி.ஒ. குடியிருப்பு, கோவை.

என்.ஜி.ஜி.ஒ. குடியிருப்பு கிளை–2

அமைப்பாளர்: ர.பாலாஜி, 4/390, ரங்கசாமி வீதி, அசோகபுரம், என்.ஜி.ஜி.ஒ. குடியிருப்பு, கோவை.

துணை அமைப்பாளர்கள்: (1) ச.டேனி சந்திரன், 2/337 காந்தி குடியிருப்பு, அசோகபுரம், என்.ஜி.ஜி.ஒ. குடியிருப்பு, கோவை. (2) டி.கோபாலகிருஷ்ணன், 2/457, ஆசிரியர் குடியிருப்பு, அசோகபுரம், என்.ஜி.ஜி.ஒ. குடியிருப்பு, கோவை. (3) சு.வசந்த் குமார், 4/137, ஆனந்த அய்யங்கார் வீதி, அசோகபுரம், என்.ஜி.ஜி.ஒ. குடியிருப்பு, கோவை.

பாக அமைப்பாளர்கள் :

பாகம் – 53 : பா.சதீஷ்குமார், காந்தி குடியிருப்பு, அசோக புரம், கோவை.
பாகம் – 54 : ஆ.ராகவன், 2/748, ஸ்ரீகணபதி நகர், என்.ஜி.ஜி.ஒ. குடியிருப்பு, கோவை.
பாகம் – 55 : ரா.நவீன்காந்தி, குடியிருப்பு, அசோகபுரம், கோவை.
பாகம் – 56 : அ.முஜிபுர் ரஹ்மான், 2/475, ஆசிரியர் குடியிருப்பு, என்.ஜி.ஜி.ஒ. குடியிருப்பு, கோவை.
பாகம் – 57 : ஆ. கேசவன், 2/748, ஸ்ரீகணபதி நகர், இடிகரை பிரதான சாலை, கோவை.
பாகம் – 62 : மை.சக்திநாதன், பி.கே.வி. ஹோம்ஸ், என்.ஜி.ஜி.ஒ. குடியிருப்பு, கோவை.
பாகம் – 63 : சி. வினித், 1/238, ரங்கம்மாள் குடியிருப்பு, என்.ஜி.ஜி.ஒ. குடியிருப்பு, கோவை.
பாகம் – 64 : சி.மணிகண்டன், 3/206, ஸ்ரீநகர், என்.ஜி.ஜி.ஒ. குடியிருப்பு, கோவை.
பாகம் – 65 : சே.நாட்ராயன், 3/206, ஸ்ரீநகர், என்.ஜி.ஜி.ஒ., குடியிருப்பு, கோவை.
பாகம் – 66 : ரா.அஸ்வின்குமார், 4/270, தங்கவேல் வீதி, என்.ஜி.ஜி.ஒ. குடியிருப்பு, கோவை.
பாகம் – 67 : ரா.பிரதீப்குமார், 1/373, வி.கே.எல். வீதி, என்.ஜி.ஜி.ஒ. குடியிருப்பு, கோவை.
பாகம் – 68 : சி.ஜேம்ஸ் வசந்த், 3/549, வி.கே.வி. ஹோம்ஸ், அசோகபுரம், கோவை.
பாகம் – 69 : அ. ரஞ்சித்குமார், 8, ஸ்ரீலட்சுமி நகர் பேஸ் –2, வடமதுரை, கோவை.
பாகம் – 70 : வெ.பிரசன்ன தர்ஷன், 3/246 ஏ, ஸ்டேட் பாங்க் குடியிருப்பு, என்.ஜி.ஜி.ஒ. குடியிருப்பு, கோவை.
பாகம் – 71 : ர.அருண்குமார் 3/11, காளியப்பகவுண்டர் வீதி, என்.ஜி.ஜி.ஒ. குடியிருப்பு, கோவை.

குருடம்பாளையம் ஊராட்சி

கோத்தாரி நகர் கிளை

அமைப்பாளர் : ச.நவாஸ் கான், ஆசிரியர் குடியிருப்பு, என்.ஜி.ஜி.ஓ. குடியிருப்பு, கோவை.

துணை அமைப்பாளர்கள் : (1) ஜி.பிரவீன், வி.கே.வி. நகர், கோவை. (2) ரா.மதியழகன், கோத்ததாரி நகர், தொப்பம்பட்டி, கோவை. (3) ந.லீலாகிருஷ்ணன், 3 பிரியா கார்டன், பூச்சியூர் சாலை, கோவை.

வெற்றிலைக்காளிபாளையம் கிளை

அமைப்பாளர்: ரா.சந்தோஷ், 5/377, நேரு நகர், தொப்பம்பட்டி போஸ்ட், கோவை.

துணை அமைப்பாளர்கள் : (1) ர.சுபாஷ், 1/531, நேரு நகர், தொப்பம்பட்டி, கோவை. (2) ஜெயபிரசாத், மாருதி நகர், கோவை. (3) ரா.கீர்த்திவாசன், சக்தி குரு கார்டன், தொப்பம்பட்டி, கோவை.

குமாரபுரம் கிளை

அமைப்பாளர் : ரா.நாகராஜன், குமாரபுரம், குருடம்பாளையம், கோவை.

துணை அமைப்பாளர்கள் : (1) ம.அறிவேந்திரன், 1/503, நேரு நகர், தொப்பம்பட்டி, கோவை. (2) விவேக், 3/678, பிரியா கார்டன், என்.எஸ்.என். பாளையம், கோவை. (3) பி.லோகேஷ், 2/36, சக்தி நகர், பூச்சியூர் சாலை, கோவை.

வடமதுரை கிளை

அமைப்பாளர் : சு.ஹேமந்த்குமார், கோத்தாரி நகர், வடமதுரை, கோவை.

துணை அமைப்பாளர்கள் : (1) கா.விஜய்கிருஷ்ணன், கோத்தாரி நகர், வடமதுரை, கோவை. (2) நவநீத கிருஷ்ணன், அருணா நகர், வடமதுரை, கோவை. (3) ஜோ.பிரபு, 4–66 வடக்கு வீதி, வடமதுரை, கோவை.

வி.எஸ்.கே. நகர் கிளை

அமைப்பாளர் : டே.சாமுவேல், ராஜீவ் காந்தி நகர், வி.எஸ்.கே. நகர், வடமதுரை, கோவை.

துணை அமைப்பாளர்கள் : (1) சு.சச்சின், 12, பாலாஜி நகர், ஃபேஸ்–1, வீ.ஜே.கம்பெனி, செங்காளிபாளையம், அசோகாபுரம், கோவை. (2) ச.சஞ்சய், 3/401, லட்சுமி நகர் ஸ்டேட் பேங்க் குடியிருப்பு, கோவை. (3) டி.தினேஷ், , 4/355, வி.வி.கே. நகர், வடமதுரை, கோவை.

பழனிகவுண்டன்புதூர் கிளை

அமைப்பாளர் : பி.சங்கர், காமராஜ் நகர், பழனிகவுண்டன்புதூர், வடமதுரை, கோவை.

துணை அமைப்பாளர்கள் : (1) சி.நிர்மல், 5/410, நேரு குடியிருப்பு, தொப்பம்பட்டி, கோவை. (2) அன்புச்செல்வன், 4/312, கிருஷ்ணா நகர், பழனிகவுண்டன்புதூர், வடமதுரை, கோவை. (3) தே.சுரேஷ்குமார், 5/357, நேரு நகர், தொப்பம்பட்டி, கோவை.

தொப்பம்பட்டி கிளை

அமைப்பாளர் : உமர் பாரூக், 5/358, நேரு குடியிருப்பு, தொப்பம்பட்டி, கோவை.

துணை அமைப்பாளர்கள் : (1) நந்தகுமார், 5/222, சர்வோதயா குடியிருப்பு, தொப்பம்பட்டி, கோவை. (2) மு.வெங்கடேசன், தொப்பம்பட்டி, கோவை. (3) தே.சுரேஷ்குமார், 5/357, நேரு நகர், தொப்பம்பட்டி, கோவை.

லட்சுமி நகர் கிளை

அமைப்பாளர் : அ.யுவராஜ், 2, லட்சுமி நகர், தொப்பம்பட்டி, கோவை.

துணை அமைப்பாளர்கள் : (1) ம.முரளி, மணி நகர், கதிர் நாயக்கன்பாளையம், கோவை. (2) சி.அஜீத் குமார், லட்சுமி நகர், கதிர்நாயக்கன்பாளையம், கோவை. (3) மு.நந்தகுமார், 10,வெங்கடேஷ்வரா நகர், கதிர்நாயக்கன்பாளையம், கோவை.

ஜே.என்.பாளையம் கிளை

அமைப்பாளர் : ச.ராஜேஷ்குமார், 62, ஸ்ரீதேவி நகர், தொப்பம் பட்டி, கோவை.

துணை அமைப்பாளர்கள் : (1) அ.ஆகாஷ், 5/108, பூங்கா நகர், ஜே.என்.பாளையம், கோவை. (2) ர.கோகுல், 5/17, ஜே.என்.பாளையம், கோவை. (3) ஜெகதீஷ், 131 பூங்கா நகர், ஜே.என்.பாளையம், கோவை.

பாம்பே நகர் கிளை

அமைப்பாளர்: பி.சாமுவேல் அந்தோணி, 14, பாரதியார் நகர், குருடம்பாளையம், வடமதுரை

துணை அமைப்பாளர்கள் : (1) ர.ஹரிகரன், ஸ்ரீகணபதி நகர், என்.ஜி.ஜி.ஓ. குடியிருப்பு, கோவை. (2) ஆ.சம்பத் குமார், 2/749, ஸ்ரீகணபதி நகர், என்.ஜி.ஜி.ஓ. குடியிருப்பு, கோவை. (3) ர.மனோஜ் குமார், 2/754 ஸ்ரீகணபதி நகர், என்.ஜி.ஜி.ஓ. குடியிருப்பு, கோவை.

பாக அமைப்பாளர்கள் :

பாகம் – 46 : ம.சத்தியமூர்த்தி, வெற்றிலைக்காளி பாளையம், ராக்கிபாளையம், கோவை.
பாகம் – 47 : மா.ஜெயபிரசாந்த், திருமலர் அவென்யூ, ராக்கிபாளையம், கோவை.
பாகம் – 48 : கோ.கோபால், குமரபுரம், நரசிம்மநாயக்கன் பாளையம், கோவை.
பாகம் – 49 : து.தீபக்குமார், பத்மாலயா நகர், நரசிம்ம நாயக்கன்பாளையம் , கோவை.
பாகம் – 50 : ரா.ரகுநாத், பூச்சியூர் சாலை, நரசிம்ம நாயக்கன்பாளையம், கோவை.
பாகம் – 51 : த.சோனா, அருணை நகர், கோவை.
பாகம் – 52 : கு.விக்னேஷ், 1/444, கோத்தாரி நகர், வடமதுரை, கோவை.
பாகம் – 58 : து.மனோஜ் குமார், 3/406–பி, பழைய அஞ்சல் நிலைய வீதி, வடமதுரை, கோவை.
பாகம் – 59 : ப. அருண்குமார், ஆதி திராவிடர் குடியிருப்பு, கோவை.
பாகம் – 60 : மனோஜ், 3/146, பள்ளி வீதி, வடமதுரை, கோவை.
பாகம் – 61 : ச.பாலாஜி, 83–ஏ, குமரன் நகர், வடமதுரை , கோவை.
பாகம் – 72 : ரா.இம்ரான் கான், 4/215, வி.எஸ்.கே நகர், வடமதுரை, கோவை.
பாகம் – 73 : ரா.தியாகராஜன், நேதாஜி கார்டன், பழனிகவுண்டம்புதூர், கோவை.
பாகம் – 74 : கு. அஷ்வின், 46, குறிஞ்சிநகர், தொப்பம்பட்டி, கோவை.
பாகம் – 75 : கா.முகமது சாதிக், பி.கே.புதூர், கோவை.
பாகம் – 76 : பா.சங்கர், 13/928, காமராஜ் நகர், பி.கே.புதூர், கோவை.
பாகம் – 77 : செ.தனுஷ், 5/160, பூங்கா நகர், தொப்பம்பட்டி, கோவை.
பாகம் – 78 : கு.சம்பத்குமார், தொப்பம்பட்டி, கோவை.
பாகம் – 79 : ம.வெங்கடேஷ், தொப்பம்பட்டி, கோவை.
பாகம் – 80 : மணிகண்டன், 14, அண்ணாமலை நகர், தொப்பம்பட்டி, கோவை.
பாகம் – 81 : பா.நவநந்தன், தொப்பம்பட்டி, கோவை.
பாகம் – 82 : ர.பிரதீப், நேரு நகர், தொப்பம்பட்டி, கோவை.
பாகம் – 83 : நா.பூவரசன், 60, தொப்பம்பட்டி, கோவை.
பாகம் – 84 : கி.வீராசாமி, கதிர்நாயக்கன்பாளையம், கோவை.
பாகம் – 85 : ஜெ.விஜயன், ஐ/603, ரேணுகாபுரம், கதிர் நாயக்கன்பாளையம், கோவை.

பெரியநாயக்கன்பாளையம் மத்திய ஒன்றியம்

சோமையம்பாளையம் ஊராட்சி

காந்தி நகர் ஆதி திராவிடர் குடியிருப்பு கிளை

அமைப்பாளர் : நா.பிரவின்ராஜ், 3/496, காந்தி நகர், சோமையம் பாளையம், கோவை.

துணை அமைப்பாளர்கள் : (1) ச.தனுஷ், 3/293, காந்தி நகர், சோமையம்பாளையம், கோவை. (2) மா.சதீஷ்குமார், 5/364, வ.உ.சி. நகர், கனுவாய், சோமையம்பாளையம், கோவை. (3) மு.சுரேஷ், 5/82, ராமசாமி நகர், சோமையம்பாளையம், கோவை.

அண்ணா நகர் கிளை

அமைப்பாளர் : ஏ.குணசேகரன், 1/24, விநாயகர் நகர், கஸ்தூரி நாயக்கன்பாளையம், கோவை.

துணை அமைப்பாளர்கள் : (1) எஸ்.விஜய், 36–இ, நேரு நகர், கஸ்தூரி நாயக்கன்பாளையம், கோவை. (2) அ.பார்த்திபன், 1/24, விநாயகர் நகர், கஸ்தூரி நாயக்கன்பாளையம், கோவை. (3) பா.கோகுல்ராஜ், 24, விநாயகர் கோயில் வீதி, கஸ்தூரி நாயக்கன்பாளையம், கோவை.

ஆசிரியர் குடியிருப்பு கிளை

அமைப்பாளர் : சு.மதன்குமார், 5/28, ஆசிரியர் குடியிருப்பு, கஸ்தூரி நாயக்கன்பாளையம், கோவை.

துணை அமைப்பாளர்கள் : (1) ஆர்.அருண், 5/276, சக்தி காளியம்மன் நகர், ஆசிரியர் குடியிருப்பு, கஸ்தூரி நாயக்கன்பாளையம், கோவை. (2) எம்.சூர்யா, 3/140–பி, அண்ணா நகர், சோமையம்பாளையம், கோவை. (3) சு.ஸ்ரீதர், கனுவாய், சோமையம்பாளையம், கோவை.

குப்பநாயக்கன்பாளையம் கிளை

அமைப்பாளர் : நவீன், 5/546, குப்பநாயக்கன்பாளையம், கனுவாய், சோமையம்பாளையம், கோவை.

துணை அமைப்பாளர்கள் : (1) டி.லோகேஷ்குமார், குப்ப நாயக்கன்பாளையம், கனுவாய், சோமையம்பாளையம், கோவை. (2) பி.துளசிநாதன், 5/510, குப்பநாயக்கன்பாளையம், கனுவாய், சோமையம்பாளையம், கோவை. (3) எம்.பரத், , 5/531, குப்பநாயக்கன்பாளையம், கனுவாய், சோமையம்பாளையம், கோவை.

புனிதா கார்டன் கிளை

அமைப்பாளர் : எம்.மனோஜ் குமார், 2/315, காயத்ரி அவென்யூ, வடவள்ளி, கோவை.

துணை அமைப்பாளர்கள் : (1) கே.கிஷோர், 2/69, கஸ்தூரி நாயக்கன் பாளையம், வடவள்ளி, கோவை. (2) வி.திலீப்குமார், 1/124, விநாயகர் நகர், கஸ்தூரி நாயக்கன்பாளையம், வடவள்ளி, கோவை. (3) சி.தினேஷ், 1/25/142, நேருநகர், கஸ்தூரி நாயக்கன்பாளையம், வடவள்ளி, கோவை.

காளப்பநாயக்கன்பாளையம் ஆதி திராவிடர் குடியிருப்பு கிளை

அமைப்பாளர் : எஸ்.விஜய், 150, காளப்பநாயக்கன்பாளையம், சோமையம்பாளையம், கோவை.

துணை அமைப்பாளர்கள் : (1) என்.ஸ்ரீராம், 5/76, ராமசாமி நகர், காளப்பநாயக்கன்பாளையம், சோமையம்பாளையம், கோவை. (2) எஸ்.நிசாந்த், 5/74, ராமசாமி நகர், காளப்பநாயக்கன் பாளையம், சோமையம்பாளையம், கோவை. (3) எஸ்.ஜீவானந்தன், 5/62, ராமசாமி நகர், காளப்பநாயக்கன் பாளையம், சோமையம்பாளையம், கோவை.

காளப்பநாயக்கன்பாளையம் கிளை

அமைப்பாளர் : எஸ்.பிரவீன் குமார், 4/26, அம்மன் வீதி, காளப்பநாயக்கன்பாளையம், கோவை.

துணை அமைப்பாளர்கள் : (1) பி.சுபாஷ்சந்திர போஸ், 4/60–சி, வடவள்ளி சாலை, காளப்பநாயக்கன்பாளையம், கோவை. (2) பி.சசிகுமார், 4/15, மருதமலை சாலை, காளப்பநாயக்கன் பாளையம், கோவை. (3) பி.யுவபாரதி, 4/15, சோமையம் பாளையம், கோவை.

யமுனா நகர் கிளை

அமைப்பாளர் : எம்.ஜான் டிரோட்ஸ், 3/657, டி–6, பத்மாவதி நகர், சோமையம்பாளையம், கோவை.

துணை அமைப்பாளர்கள் : (1) எஸ்.பாண்டியராஜன், 7/93, அண்ணா நகர், கனுவாய், பன்னிமடை, கோவை. (2) வி.கிறிஸ்டோ, 5/292 ஆசிரியர் குடியிருப்பு, சோமையம் பாளையம், கோவை. (3) பி.ஆஷின், 5/264, ஆசிரியர் குடியிருப்பு, சோமையம்பாளையம், கோவை.

கஸ்தூரி நாயக்கன்பாளையம் கிளை–1

அமைப்பாளர் : க.பிரசாத், 2/69, கஸ்தூரி நாயக்கன்பாளையம், வடவள்ளி, கோவை.

துணை அமைப்பாளர்கள் : (1) பி.நவீன்குமார், 2/66, கஸ்தூரி நாயக்கன்பாளையம், வடவள்ளி, கோவை. (2) பி.சந்தோஷ், 2/66, நேதாஜி நகர், கஸ்தூரி நாயக்கன்பாளையம், வடவள்ளி, கோவை. (3) எஸ்.கவியரசு, 2/65 கஸ்தூரி நாயக்கன்பாளையம், வடவள்ளி, கோவை.

கஸ்தூரி நாயக்கன்பாளையம் ஆதி திராவிடர் குடியிருப்பு கிளை

அமைப்பாளர் : ஆர்.பிரவீன், 2/92, முத்துசாமி நகர், கஸ்தூரி நாயக்கன்பாளையம், வடவள்ளி, கோவை.

துணை அமைப்பாளர்கள் : (1) சி.கார்த்திக், 2/144, கஸ்தூரி நாயக்கன்பாளையம், வடவள்ளி, கோவை. (2) எம்.சாய்குமார் 145, முத்துசாமி நகர், கஸ்தூரி நாயக்கன்பாளையம், வடவள்ளி, கோவை. (3) ஏ.ஹரிஹரன், 2/99, முத்துசாமி நகர், கஸ்தூரி நாயக்கன்பாளையம், வடவள்ளி, கோவை.

கஸ்தூரி நாயக்கன்பாளையம் கிளை–2

அமைப்பாளர் : வி.வெள்ளிங்கிரி, 1/58, கஸ்தூரி நாயக்கன் பாளையம், வடவள்ளி, கோவை.

துணை அமைப்பாளர்கள் : (1) எஸ்.கிருஷ்ணகுமார், 2/10, நேதாஜி வீதி, கஸ்தூரி நாயக்கன்பாளையம், வடவள்ளி, கோவை. (2) அ.ரகுபதி, 262, ஆசிரியர் குடியிருப்பு, கனுவாய், கோவை. (3) பி.மனோரஞ்சித், 5/276, சக்தி காளியம்மன் நகர், கனுவாய், கோவை.

சோமையம்பாளையம் கிளை

அமைப்பாளர் : ஆ.சதீஸ்குமார், 3/541, பாரதி பார்க் வீதி, சோமையம்பாளையம், கோவை.

துணை அமைப்பாளர்கள் : (1) ஆர்.ராகவேந்திரன், 3/540, பாரதி பார்க் வீதி, சோமையம்பாளையம், கோவை. (2) எஸ்.ரஞ்சித்குமார், 3/560, பாரதி பார்க் வீதி, சோமையம்பாளையம், கோவை. (3) பி.அலெக்ஸ்பாண்டியன், 3/606, விநாயகர் கோயில் வீதி, கனுவாய், கோவை.

மருதமலை கிளை

அமைப்பாளர் : கே.கார்த்திக், 34, மருதமலை பிரதான சாலை, பாரதியார் பல்கலைக்கழகம் (அ), கோவை.

துணை அமைப்பாளர்கள் : (1) சிவகுரு ரவி, 23/4, வள்ளி அம்மன் கோயில் வீதி, பாரதியார் பல்கலைக்கழகம் (அ), கோவை. (2) கே.மோகன், 3/34 அமர்ஜோதி குடியிருப்பு, மருதமலை அடிவாரம், பாரதியார் பல்கலைக்கழகம் (அ), கோவை. (3) ஆர்.சார்லி, 7/324/1 திருவள்ளுவர் நகர், மருதமலை சாலை, கோவை.

காந்தி நகர் கிளை

அமைப்பாளர் : ரா.கனகராஜ், 3/492, காந்தி நகர், சோமையம் பாளையம், கோவை.

துணை அமைப்பாளர்கள் : (1) ஆ.நாகராஜ், 3/512, காந்தி நகர், சோமையம்பாளையம், கோவை. (2) சி.ரஞ்சித்குமார், 3/513, காந்தி நகர், சோமையம்பாளையம், கோவை. (3) எஸ்.ராஜேஷ் குமார், 5/314, காந்தி நகர், சோமையம்பாளையம், கோவை.

பாக அமைப்பாளர்கள் :

பாகம் – 164 : செ.தமிழரசன், கஸ்தூரி நாயக்கன்பாளையம், கோவை.
பாகம் – 165 : பா.மணிகண்ட பிரபு, 1/12, விநாயகர் நகர், கஸ்தூரி நாயக்கன்பாளையம், கோவை.
பாகம் – 166 : க.கதிரவன், விநாயகர் நகர், கஸ்தூரி நாயக்கன்பாளையம், கோவை.
பாகம் – 167 : சு.மோகன், நேதாஜி வீதி, கஸ்தூரி நாயக்கன் பாளையம், கோவை.
பாகம் – 168 : ஆ.வினோத், முத்துசாமி நகர், சோமையம் பாளையம், கோவை.
பாகம் – 169 : வெ.சதீஷ்குமார், 2/245, கஸ்தூரி நாயக்கன் பாளையம், கோவை.
பாகம் – 170 : அ.சந்தோஷ்குமார், யமுனா நகர், சோமையம் பாளையம், கோவை.
பாகம் – 173 : ஆ.வினோத்குமார், காந்தி நகர், சோமையம் பாளையம், கோவை.
பாகம் – 174 : ந.கார்த்திகேயன், பாரதி பூங்கா அருகில், சோமையம்பாளையம் , கோவை.
பாகம் – 175 : ஆ.அருண்குமார், 4/10, அம்மன் வீதி, மருத மலை சாலை, சோமையம்பாளையம் கோவை.
பாகம் – 176 : மு.அசோக், 5/18, ராமசாமி நகர், சோமையம் பாளையம், கோவை.
பாகம் – 177 : ச.மனோஜ், 5/510, சோமையம்பாளையம், கோவை.
பாகம் – 178 : செ.கருப்புசாமி, 5/390, சோமையம்பாளையம், கோவை.
பாகம் – 179 : சி.சிவக்குமார், 5/348, கணுவாய், கோவை.
பாகம் – 180 : ர.அருண், 5/276, கணுவாய், கோவை.

பன்னிமடை ஊராட்சி

திப்பனூர் கிளை

அமைப்பாளர் : ஆர்.சசிக்குமார், 1/183, கே.என்.புதூர், பன்னிமடை, கோவை.

துணை அமைப்பாளர்கள் : (1) என்.புகழேந்தி, 1/184, கே.என். புதூர், பன்னிமடை, கோவை. (2) என்.வீரபத்திரன், 1/156, கே.என்.புதூர், பன்னிமடை, கோவை.

நேதாஜி நகர் கிளை

அமைப்பாளர் : இ.ஹரீஷ், 5/34/9, வெள்ளை விநாயகர் வீதி, பன்னிமடை, கோவை.

துணை அமைப்பாளர்கள் : (1) எஸ்.பிரபு, 3/111/1, தர்மராஜா கோயில் வீதி, பன்னிமடை, கோவை. (2) பு.நவீன், 5/7, தர்மராஜா கோயில் வீதி, பன்னிமடை, கோவை. (3) ஆர். தினேஷ்குமார், 5/364/17, ரோஸ் கார்டன், பன்னிமடை, கோவை.

இந்திரா குடியிருப்பு கிளை

அமைப்பாளர் : எஸ்.சரவணக்குமார், 8/155, இந்திரா குடியிருப்பு, கனுவாய், சோமையம்பாளையம், கோவை.

துணை அமைப்பாளர்கள் : (1) வி.கோகுல்கண்ணன், 8/161, இந்திரா குடியிருப்பு, கனுவாய், சோமையம்பாளையம், கோவை. (2) வி.சுரேந்திரன், 8/161, இந்திரா குடியிருப்பு, கனுவாய், சோமையம்பாளையம், கோவை. (3) எஸ்.சசிக்குமார், 8/177, இந்திரா குடியிருப்பு, கனுவாய், சோமையம்பாளையம், கோவை.

செல்வ விநாயகர் நகர் கிளை

அமைப்பாளர் : எல்.கார்த்திக், 2/175, செல்வவிநாயகர் நகர், பன்னிமடை, கோவை.

துணை அமைப்பாளர்கள் : (1) எஸ்.ஹரிகிருஷ்ணன், 2/235, செல்வவிநாயகர் நகர், பன்னிமடை, கோவை. (2) வி.மகேந்திரன், 2/228, செல்வவிநாயகர் நகர், பன்னிமடை, கோவை. (3) கே.கௌதம் ஜீவா, 2/169, செல்வவிநாயகர் நகர், பன்னிமடை, கோவை.

அம்பேத்கர் நகர் கிளை

அமைப்பாளர் : டி.நிலேஷ்குமார், 2/128, அம்பேத்கர் நகர், பன்னிமடை, கோவை.

துணை அமைப்பாளர்கள் : (1) பி.யோகேஷ்குமார், 2/152, அம்பேத்கர் நகர், பன்னிமடை, கோவை. (2) மோ.சங்கர், 2/152/2 அம்பேத்கர் நகர், பன்னிமடை, கோவை. (3) கே.சந்தோஷ்குமார், 2/129, அம்பேத்கர் நகர், பன்னிமடை, கோவை.

தென்றல் நகர் தாளியூர் கிளை

அமைப்பாளர் : என்.சுபாஷ், 6/230, தென்றல் நகர், தாளியூர், பன்னிமடை, கோவை.

துணை அமைப்பாளர்கள் : (1) ர.ராம்குமார், 6/265, தாளியூர், பன்னிமடை, கோவை. (2) எஸ்.சதீஸ்குமார், 1/229 தென்றல் நகர், தாளியூர், பன்னிமடை, கோவை. (3) ஆர்.பிரவீன், 6/239, தென்றல் நகர், தாளியூர், பன்னிமடை, கோவை.

கொண்டசாமிநகர் கிளை

அமைப்பாளர் : டி.அரவிந்த்குமார், 3/305, கொண்டசாமி நகர், பன்னிமடை, கோவை.

துணை அமைப்பாளர்கள் : (1) எம்.இளங்கோவன், 3/311, கொண்டசாமி நகர், பன்னிமடை, கோவை. (2) கே.சிபிராஜ், 3/278, கொண்டசாமி நகர், பன்னிமடை, கோவை. (3) ரா.தமிழன், 3/300, கொண்டசாமி நகர், பன்னிமடை, கோவை.

பன்னிமடை கிளை

அமைப்பாளர் : ஆர்.பிரசாந்த், 3/125, வாட்டர் டேங்க் சாலை, பன்னிமடை, கோவை.

துணை அமைப்பாளர்கள் : (1) கே.தருண், 4/87, விநாயகர் கோயில் வீதி, பன்னிமடை, கோவை. (2) எஸ்.விஜயபாஸ்கர், 3/11, நாடார் குடியிருப்பு, பன்னிமடை, கோவை. (3) எம்.ஆறுமுகம், 3/117/1 முல்லை நகர், பன்னிமடை, கோவை.

கணேஷ் நகர் கிளை

அமைப்பாளர் : பி.சக்திவேல், 5/73, கணேஷ் நகர், பன்னிமடை, கோவை.

துணை அமைப்பாளர்கள் : (1) வெ.சிவகிரி, 5/100, கணேஷ் நகர், பன்னிமடை, கோவை. (2) கே.ஜெயக்குமார், 5/45, கணேஷ் நகர், பன்னிமடை, கோவை. (3) ர.ரஞ்சித், 5/110, கணேஷ் நகர், பன்னிமடை, கோவை.

திருவள்ளுவர் நகர் கிளை

அமைப்பாளர் : வி.மேஜாக், 7/504, ராகவேந்திரா நகர், கனுவாய், கோவை.

துணை அமைப்பாளர்கள் : (1) செ.ஈசாக்ராஜா, 7/514, ராகவேந்திரா நகர், கனுவாய், கோவை. (2) ஆ.பாரத், 7/336, திருவள்ளுவர் நகர், கனுவாய், கோவை. (3) வி.சதீஷ், 7/385/1, திருவள்ளுவர் நகர், ராகவேந்திரா நகர், கனுவாய், கோவை.

ஐயப்பா நகர் கிளை

அமைப்பாளர் : முகமது அஜீம் காதர் ஷெரீஃப், 7/554, ஐயப்பா நகர், கனுவாய், கோவை.

துணை அமைப்பாளர்கள் : (1) பி.ரியாஸ், 501–பி, 7, முருகன் நகர், கனுவாய், கோவை. (2) சையத் இமாம், 7/554, ஐயப்பா நகர், கனுவாய், கோவை. (3) டி.சாதிக் பாஷா, 7/372, திருவள்ளுவர் நகர், கனுவாய், கோவை.

தாளியூர் கிளை

அமைப்பாளர் : வி.அரினேஷ், 6/310/16 என்.ஏ.எம். நகர், தாளியூர், பன்னிமடை, கோவை.

துணை அமைப்பாளர்கள் : (1) கே.சபரித், 6/202, ஊர்க்கவுண்டர் வீதி, தாளியூர், பன்னிமடை, கோவை. (2) வி.நாகராஜ், 6/19, தாளியூர், பன்னிமடை, கோவை. (3) சி.கோகுல்கிருஷ்ணன், 6/85, மேற்கு புளியமரத் தோட்டம், தாளியூர், பன்னிமடை, கோவை.

கே.என்.ஜி.புதூர் கிளை

அமைப்பாளர் : ஆர்.அஸ்வின், 9/75, கே.என்.புதூர், ஜி.என். மில்ஸ் (அ), கோவை.

துணை அமைப்பாளர்கள் : (1) ஈ.அஜய், 9/131, கே.என்.புதூர், ஜி.என்.மில்ஸ் (அ), கோவை. (2) எம்.சபரீஷ், 9/74, எம்.ஜி.ஆர். நகர், கே.என்.புதூர், ஜி.என்.மில்ஸ் (அ), கோவை. (3) எம்.வசந்தகுமார், 9/103–ஏ, கே.என்.புதூர், ஜி.என்.மில்ஸ் (அ), கோவை.

கனுவாய் கிளை

அமைப்பாளர் : ஆர்.ராம் பிரகாஷ், 8/192, ராமர் கோயில் வீதி, கனுவாய் (அ), கோவை.

துணை அமைப்பாளர்கள் : (1) எம்.குமாரசாமி, 7/298, காமராஜ் நகர், கனுவாய் (அ), கோவை. (2) ஆர்.மனோகரன், 7/67, அண்ணா நகர், கனுவாய் (அ), கோவை. (3) ஆர்.சரவணன், 8/88, ராமர் கோயில் வீதி, கனுவாய் (அ), கோவை.

அண்ணா நகர் கிளை

அமைப்பாளர் : பி.கௌதம், 7/85, அண்ணா நகர், கனுவாய் (அ), கோவை.

துணை அமைப்பாளர்கள் : (1) என்.ஹரிபிரசாத், 7/81, அண்ணா நகர், தடாகம் சாலை, பன்னிமடை, கோவை. (2) க.பூவேந்திரன், 7/377, திருவள்ளுவர் நகர், தடாகம் சாலை, கனுவாய், கோவை. (3) ந.நந்தகுமார், 7/165, காமராஜ் நகர், கனுவாய் (அ), கோவை.

சஞ்சீவி நகர் கிளை

அமைப்பாளர் : அ.ஸ்ரீதரன், 5/226, சஞ்சீவி நகர், பன்னிமடை, கோவை.

துணை அமைப்பாளர்கள் : (1) ச.யஷ்வந்த், 20, சிவாலயா நகர், சஞ்சீவி நகர், பன்னிமடை, கோவை. (2) பி.கார்த்திகேயன், 5/175, சஞ்சீவி நகர், பன்னிமடை, கோவை. (3) ச.கமலக் கண்ணன், 5/271, சஞ்சீவி நகர், பன்னிமடை, கோவை.

கஸ்தூரி நாயக்கன்புதூர் கிளை

அமைப்பாளர் : ர.பசுபதி, 2/36, கஸ்தூரி நாயக்கன்புதூர், பன்னிமடை, கோவை.

துணை அமைப்பாளர்கள் : (1)செ.அபிநாத், 2/42, கஸ்தூரி நாயக்கன்புதூர், பன்னிமடை, கோவை. (2) என்.தினேஷ் குமார், 2/63, கஸ்தூரி நாயக்கன்புதூர், பன்னிமடை, கோவை. (3) பி.ஹரிபிரசாத், 2/95, கஸ்தூரி நாயக்கன்புதூர், பன்னி மடை, கோவை.

பாக அமைப்பாளர்கள் :

பாகம் – 125 : ப.ராம்குமார், 1/98, கஸ்தூரி நாயக்கன் புதூர், பன்னிமடை, கோவை.
பாகம் – 126 : செ.ஸ்ரீதர், 2/38, கஸ்தூரி நாயக்கன்புதூர், பன்னிமடை, கோவை.
பாகம் – 127 : மா.கார்த்திகேயன், 3/75, கிருஷ்ணர் கோயில் வீதி, பன்னிமடை, கோவை.
பாகம் – 128 : ப.கார்த்திக்குமார், 2/167, செல்வ விநாயகர் நகர், பன்னிமடை, கோவை.
பாகம் – 129 : ர.கோகுலகிருஷ்ணன், 3/322, கொண்டசாமி நகர், பன்னிமடை, கோவை.
பாகம் – 130 : பா.அஸ்வந்த், 5/40–ஏ, விநாயகர் நகர், பன்னிமடை , கோவை.
பாகம் – 131 : க.கௌதம், 5/73, கணேஷ் நகர், பன்னிமடை, கோவை.
பாகம் – 132 : நா.ராஜசேகர், 3/102, தர்மராஜா கோயில் வீதி, பன்னிமடை, கோவை.
பாகம் – 133 : பெ.வேல்முருகன், 9/96, எம்.ஜி.ஆர். நகர், கவுண்டர் மில்ஸ் , கோவை.
பாகம் – 134 : ம.பிரகாஷ், 7/156/1, அண்ணா நகர், கணுவாய், கோவை.

பாகம் – 135 : ச.சுரேஷ்குமார், 552/6, அய்யப்பா நகர், கணுவாய் , கோவை.
பாகம் – 136 : க.மணிகண்டன், 7/409–ஏ, திருவள்ளுவர் நகர், கணுவாய், கோவை.
பாகம் – 137 : சே.செல்லப்பாண்டி, 8/210/6, கணுவாய், கோவை.
பாகம் – 138 : க.விஜயகுமார் 3/326, தாளியூர், பன்னிமடை, கோவை.

காளப்பட்டி பகுதி

6–வது வார்டு

அமைப்பாளர் : மு.விஜயன், இ–76, வ.உ.சி வீதி, வீரியம் பாளையம், கோவை.

துணை அமைப்பாளர்கள் : (1) ஆ.மனோஜ் குமார், 57, மாரியம்மன் கோயில் வீதி, காளப்பட்டி, கோவை. (2) ஞா.கவின், 2, சாமியார் தோட்டம், கருப்பராயன்பாளையம், கோவை. (3) க.வீரக்குமார், 47, எம்.ஜி.ஆர். வீதி, காளப்பட்டி, கோவை. (4) செ.பிரித்திவிராஜ், 34, படேல் வீதி, வீரியம்பாளையம், கோவை. (5) பெ.சரத்குமார், 198, புதுக் குடியிருப்பு, காளப்பட்டி, கோவை.

பாக அமைப்பாளர்கள் :

பாகம் – 407 : செ.கீர்த்திவாசன், 29, சாஸ்தா வீதி, காளப்பட்டி, கோவை.
பாகம் – 408 : ரா.ரவிக்குமார், 37/50, மாரியம்மன் கோயில் வீதி, காளப்பட்டி, கோவை.
பாகம் – 416 : பெ.சிவக்குமார், 2, காட்டூர் வீதி, காளப்பட்டி, கோவை.
பாகம் – 418 : வெ.விக்னேஷ், வ.உ.சி.வீதி, வீரியம் பாளையம், கோவை.
பாகம் – 419 : மு.மதன், 5, காந்தி வீதி வடக்கு, வீரியம் பாளையம், கோவை.
பாகம் – 420 : உ.மணிகண்டன், 1–எஃப், அருளானந்தம் நகர், தொட்டிபாளையம், கோவை.
பாகம் – 421 : செ.சரவணன், 33, முத்தமிழ் நகர், கருப்பராயன்பாளையம், கோவை.
பாகம் – 436 : ர.கவியரசன், 34–பி, பள்ளி வீதி, நேரு நகர், கோவை.
பாகம் – 437 : ப.யதுகுமார், 40, பட்டேல் வீதி, வீரியம் பாளையம், கோவை.

7–வது வார்டு

அமைப்பாளர் : பி.பிரதாப், 40, அத்திக்குட்டை, அண்ணா நகர், சின்னியம்பாளையம், கோவை.

துணை அமைப்பாளர்கள் : (1) கோ.சதீஸ், 9, மாகாளியம்மன் நகர், கோவை. (2) செ.சுரேஷ்குமார், 45, மாகாளியம்மன் கோயில் வீதி, சின்னியம்பாளையம், கோவை. (3) பா.சுப்புராஜ், 5, ராமலிங்க அடிகளார் வீதி, நேரு நகர், கோவை. (4) க.ராமன், 20/2, ஸ்டாலின் வீதி, ஆர்.ஜி.புதூர், கோவை.

பாக அமைப்பாளர்கள் :

பாகம் – 427 : சி.அஜய்கோஷ், 102–ஏ, அத்திகுட்டை, அண்ணா நகர், சின்னியம்பாளையம், கோவை.
பாகம் – 439 : நா.நிதீஷ், பெரியார் நகர், கோவை.
பாகம் – 440 : அ.திலீப், பி–86, இளங்கோ நகர், நேரு நகர், கோவை.
பாகம் – 441 : வெ.பொன்முத்து, 9/69, நேரு நகர், கோவை.
பாகம் – 442 : அ.ஜெயேந்திரன், 96, ஜானகி அம்மாள் லேஅவுட், நேரு நகர், கோவை.
பாகம் – 443 : த.பரத், 17, நேரு நகர் கிழக்கு, கோவை.
பாகம் – 444 : வி.சம்பத்குமார், ஆர்.ஜி.புதூர், சின்னியம் பாளையம், கோவை.
பாகம் – 445 : க.ஹர்ஷரன், 5, ராமர் கோயில் வீதி, ஆர்.ஜி. புதூர், சின்னியம்பாளையம், கோவை.
பாகம் – 446 : ச.பவன், 24, ஸ்டாலின் வீதி, ஆர்.ஜி.புதூர், சின்னியம்பாளையம், கோவை.

23–வது வார்டு

அமைப்பாளர் : க.நித்தின் ராஜ், 11, அரங்கசாமி நகர், சிவில் விமான நிலையம், கோவை.

துணை அமைப்பாளர்கள் : (1) செ.தீபன், 41, அசோக் லேண்ட் அருகில் , சிவில் விமான நிலையம், கோவை. (2) கு.சத்யபிரகாஷ், 14, சிவில் விமான நிலையம், கோவை. (3) ஸ்ரீ.பிரதீப், 28, பத்மநாப நகர், சித்ரா, கோவை. (4) மு.பிரதீப், 15, ஜெகதீஷ் நகர், சிவில் விமான நிலையம், கோவை.

பாக அமைப்பாளர்கள் :

பாகம் – 422 : க.சுந்தரேசன், 6/2, அவிநாசி சாலை, சித்ரா, கோவை.
பாகம் – 423 : ப.சந்திரசேகர், 16–சி, அசோக் லே–அவுட், சித்ரா, கோவை.
பாகம் – 424 : ரா.சஞ்சய், 6, கருணாநிதி நகர், சித்ரா, கோவை.
பாகம் – 425 : மு.சரண், 89, அழகு நகர், சித்ரா, கோவை.
பாகம் – 426 : ந.ஆதவன், 12–ஏ, அழகு நகர், சித்ரா, கோவை.
பாகம் – 428 : பா.சஞ்சய், பி–4, பிருந்தாவன் நகர், சித்ரா, கோவை.
பாகம் – 429 : பா.பூபேஷ், டி–101, பிருந்தாவன் நகர், கோவை.
பாகம் – 430 : ப.பிரதீப், 15, ஜெகதீஷ் நகர், சித்ரா, கோவை.
பாகம் – 431 : சு.மனோஜ் கிருஷ்ணன், 45–ஏ, பூங்கா நகர், சித்ரா, கோவை.
பாகம் – 432 : ரா.சங்கரேஸ்வரன், 639, பூங்கா நகர், சித்ரா, கோவை.

விளாங்குறிச்சி பகுதி

5–வது வார்டு

அமைப்பாளர் : எல்.அஜய், 22, சௌடம்மன் கோயில் வீதி, வழியாம்பாளையம், காளப்பட்டி, கோவை.

துணை அமைப்பாளர்கள் : (1) க.தரணீதரன், 47, காளப்பட்டி வீதி, காளப்பட்டி, கோவை. (2) ரா.ஸ்ரீதரன், 68–ஏ, ரத்தினகிரி வீதி, வழியாம்பாளையம், காளப்பட்டி, கோவை. (3) சு.எஸ்.அபிஷேக், சர்ச் 2–வது வீதி, விசுவாசபுரம், சரவணம்பட்டி, கோவை. (4) வீ.ஜே.ஜீவன், 4/186, சர்ச் 4–வது வீதி, விசுவாசபுரம், சரவணம்பட்டி, கோவை. (5) ஜி.லவினேஷ், 30, சர்ச் பிரதான சாலை, விசுவாசபுரம், சரவணம்பட்டி, கோவை.

பாக அமைப்பாளர்கள் :

பாகம் – 380 : பா.முத்துகார்த்திக், 23, டெக்ஸ்டூல் நகர், விளாங்குறிச்சி, சரவணம்பட்டி, கோவை.
பாகம் – 381 : அ.ஜான் சாலமன், 45, விசுவாசபுரம், சரவணம் பட்டி, கோவை.
பாகம் – 386 : ஜெ.டோமினிக் நோயல், 49, ஆண்டியப்பத் தேவர் லே அவுட், விசுவாசபுரம், சரவணம் பட்டி, கோவை.
பாகம் – 387 : செ.தாமஸ் செபாஸ்டின், 64, டெக்ஸ்டூல் நகர், விசுவாசபுரம், சரவணம்பட்டி, கோவை.
பாகம் – 405 : க.அரவிந்தன் 3, திரு.வி.க. வீதி, வழியாம் பாளையம், காளப்பட்டி, கோவை.
பாகம் – 406 : மு.கதிர்வேலன், 22, காளப்பட்டி வீதி, வழியாம் பாளையம், கோவை.

8–வது வார்டு

அமைப்பாளர் : ச.ரஞ்சித், 49, எல்.என்.நகர், நேரு நகர், கோவை.

துணை அமைப்பாளர்கள் : (1) ப.வடிவேல், 89–பி, முருகன் நகர், காளப்பட்டி, கோவை. (2) பொ.முருகன், 193, கிரீன் பார்க் அவென்யூ, பாலாஜி நகர் பேஸ்–2, காளப்பட்டி, கோவை. (3) க.கௌசிக், 19, நேரு நகர் மேற்கு, 6–வது வீதி, காளப்பட்டி, கோவை. (4) ப.மணிகண்டன், 4, பிள்ளையார் கோயில் வீதி, காளப்பட்டி, கோவை.

பாக அமைப்பாளர்கள் :

பாகம் – 409 : சே.சரவணகுமார், 67, மாரியம்மன் கோயில் வீதி, காளப்பட்டி, கோவை.
பாகம் – 410 : லோ.கார்த்திக், 24, பிள்ளையார் கோயில் வீதி, காளப்பட்டி, கோவை.
பாகம் – 411 : ரா.கௌதம், 11, சத்தியா நகர், பாலாஜி நகர், காளப்பட்டி, கோவை.
பாகம் – 412 : கு.அரவிந்த், 68–ஏ, பாலாஜி நகர், காளப்பட்டி, கோவை.
பாகம் – 413 : கா.கிஷோர், 14/71, பாலாஜி நகர், காளப்பட்டி, கோவை.
பாகம் – 414 : சு.காங்கேஸ்வர், 57, பாலாஜி நகர் பேஸ்–2, காளப்பட்டி, கோவை.
பாகம் – 415 : ச.சுபாஷ், 15/பி, என்.ஜி.ஆர். வீதி, காளப்பட்டி, கோவை.
பாகம் – 417 : அ.மதன் ஜெய கௌதம், 191, கடைவீதி, காளப்பட்டி கோவை.
பாகம் – 433 : ரா.முத்துப்பாண்டி, 22, நேரு நகர் மேற்கு 1–வது வீதி, காளப்பட்டி, கோவை.
பாகம் – 434 : க.பைந்தமிழன், 29, நேருநகர் மேற்கு 8–வது வீதி, காளப்பட்டி, கோவை.
பாகம் – 435 : செ.வில்லியம், 2, ஜெ.எஸ்.அவென்யூ சாலை, மகாராஜா நகர், காளப்பட்டி, கோவை.
பாகம் – 438 : சி.விமல்பிரசாத், 68, நேரு நகர் மேற்கு 3–வது வீதி, காளப்பட்டி, கோவை.

9–வது வார்டு

அமைப்பாளர் : சி.சத்தியமூர்த்தி, 211, அம்பேத்கர் நகர், விளாங்குறிச்சி, கோவை.

துணை அமைப்பாளர்கள் : (1) ந.சதீஷ்குமார், 1/83, லெனின் வீதி, விளாங்குறிச்சி, கோவை. (2) ம.மகேஸ்வரன், 3/33–ஏ, திரு.வி.க. வீதி, விளாங்குறிச்சி, கோவை. (3) ஷா.ஜாகீர் உசேன், 3/18, பாரதி வீதி, விளாங்குறிச்சி, கோவை. (4) சு.கி.பிருத்திவிராஜ், 1/104, லெனின் வீதி, விளாங்குறிச்சி, கோவை. (5) ரா.தமிழ்ச்செல்வன், 5/55, இரத்தினகிரி சாலை, விளாங்குறிச்சி, கோவை.

பாக அமைப்பாளர்கள் :

பாகம் – 376 : ஆ.மனோஜ், 1, லெனின் வீதி, விளாங்குறிச்சி, கோவை.
பாகம் – 377 : கி.கதிர்வேல், 1/13, லெனின் வீதி, விளாங்குறிச்சி, கோவை.
பாகம் – 378 : சா.அசாரியா, 1/166, லெனின் வீதி, விளாங்குறிச்சி, கோவை.
பாகம் – 379 : ரா.தியாகராஜன், 5/55, ரத்தினகிரி சாலை, விளாங்குறிச்சி, கோவை.
பாகம் – 382 : ரா.மனோகரன், 19, அம்பேத்கர் நகர், விளாங்குறிச்சி, கோவை.
பாகம் – 383 : மு.ராமச்சந்திரன், 315, அம்பேத்கர் நகர், விளாங்குறிச்சி, கோவை.
பாகம் – 384 : ரா.பிரபு, 3/37, தியாகி சிவராமன் நகர், விளாங்குறிச்சி, கோவை.
பாகம் – 385 : ரா.திருநாவுக்கரசு, திருவள்ளுவர் வீதி, விளாங்குறிச்சி, கோவை.
பாகம் – 392 : வா.நவீன், 3/14, உமையாள்புரம், விநாயகபுரம், விளாங்குறிச்சி கோவை.
பாகம் – 396 : பெ.பிபின் சாமுவேல், 12, அன்னை வேளாங்கண்ணி நகர், விநாயகபுரம், கோவை.
பாகம் – 397 : பா.சுரேஷ், 1/146, முருகன் நகர், விநாயகபுரம், விளாங்குறிச்சி, கோவை.
பாகம் – 398 : ஜா.சாம் வியாண்டர், 2/22, 6–வது வீதி, அன்னை வேளாங்கண்ணி நகர், விநாயகபுரம், விளாங்குறிச்சி, கோவை.
பாகம் – 399 : க.விஷ்ருந்து, 1/22, கம்பன் வீதி, விநாயகபுரம், விளாங்குறிச்சி, கோவை.

22–வது வார்டு

அமைப்பாளர் : ஏ.சமீர் பாஷா, விளாங்குறிச்சி சாலை, கோவை.

துணை அமைப்பாளர்கள் : (1) ரா.தட்சிணாமூர்த்தி, 2/24, சாந்தி நகர், விளாங்குறிச்சி சாலை, கோவை. (2) மூ.ஜோயல் பிரனேஷ், சி–16, சேரன் மாநகர், விளாங்குறிச்சி சாலை, கோவை. (3) மு.சிவபாலன், 2/42, சூர்யா நகர், சேரன் மாநகர், விளாங்குறிச்சி சாலை, கோவை. (4) எஸ்.தினேஷ், 2/1, ஸ்ரீ ராகவேந்திரா அவென்யூ, விளாங்குறிச்சி சாலை, கோவை.

பாக அமைப்பாளர்கள் :

பாகம் – 388 : ஹரி, 2/17, காஞ்சி நகர், கோவை.
பாகம் – 389 : ஜோ.மெர்லின், 59, சேரன் மாநகர், கோவை.
பாகம் – 390 : ரா.அசோக், 2/23, சாவித்திரி நகர், வி.கே. சாலை, கோவை.
பாகம் – 391 : சார்லஸ், 137, சேரன் மாநகர், கோவை.
பாகம் – 393 : விஸ்வாக், 2/3, டீச்சர்ஸ் குடியிருப்பு, சேரன் மாநகர், கோவை.
பாகம் – 394 : கோபி, 133, சேரன் மாநகர், கோவை.
பாகம் – 395 : ஜவகர், 1/174, சேரன் மாநகர், கோவை.
பாகம் – 400 : பெ.சிவக்குமார் 2/15, டீச்சர்ஸ் குடியிருப்பு, விளாங்குறிச்சி சாலை, கோவை.
பாகம் – 401 : அ.ஜஸ்வந்த், 2/16, மலர் அவென்யூ, சேரன் மாநகர், கோவை.
பாகம் – 402 : மோ.சேகர் சாமுவேல், பி–200, சேரன் மாநகர், கோவை.
பாகம் – 403 : ம.பிரவீன், 243–பி, சேரன் மாநகர், கோவை.
பாகம் – 404 : ம.கெவின், 24/2, ராமசாமி நகர், கோவை.

சரவணம்பட்டி பகுதி

3–வது வார்டு

அமைப்பாளர் : மு.தங்கராஜ், 50, சுந்தராபுரி டவுன், அஞ்சுகம் நகர், சின்னவேடம்பட்டி, கோவை.

துணை அமைப்பாளர்கள் : (1) சா.ஜெஃப்ரி, 49, அம்பிகை நகர், அஞ்சுகம் நகர், சின்னவேடம்பட்டி, கோவை. (2) ரா.சஞ்சய், 71, ஓம் சிவசக்தி நகர், கோவை. (3) க.ஹரிச்சந்திரன், 25, ராமர் கோயில் வீதி, சின்னவேடம்பட்டி, கோவை. (4) ஆ.ராஜ்குமார், 119/55, சின்னவேடம்பட்டி, கோவை. (5) ந.குருபிரசாத், 68, ராமர் கோயில் வீதி, சின்னவேடம்பட்டி, கோவை.

பாக அமைப்பாளர்கள் :

பாகம் – 325 : மோ.வினோத்குமார், அஞ்சுகம் நகர், கோவை.
பாகம் – 326 : ச.சிவானந்தம், அஞ்சுகம் நகர், சின்னவேடம் பட்டி, கோவை.
பாகம் – 327 : செ.தேவராஜ், 29, அஞ்சுகம் நகர், கோவை.
பாகம் – 333 : ம.கோவிந்தராஜ், நேதாஜி நகர், சின்னவேடம் பட்டி, கோவை.
பாகம் – 334 : தே.பிரகாஷ், சின்னவேடம்பட்டி, கோவை.
பாகம் – 335 : ப.பாலகணேசன், சக்தி நகர், சின்னவேடம் பட்டி, கோவை.
பாகம் – 338 : சு.லலிதாகிஷோர், 18, சின்னமேட்டுப் பாளையம், கோவை.
பாகம் – 339 : ந.சுமன், 8, ஆதி திராவிடர் வீதி, சின்ன மேட்டுப்பாளையம், கோவை.
பாகம் – 340 : செள.பிரவீன்குமார், சின்னமேட்டுப் பாளையம், கோவை.
பாகம் – 332 : செ.சதீஷ்குமார், 72, தந்தை பெரியார் நகர், சரவணம்பட்டி, கோவை.

4–வது வார்டு

அமைப்பாளர் : சு.நிதிஷ், 15 சக்தி சாலை கிழக்கு, சரவணம்பட்டி, கோவை.

துணை அமைப்பாளர்கள் : (1) மு.தேவபிரியன், 19–ஏ, நேதாஜி நகர், சரவணம்பட்டி, கோவை. (2) சா.அபினவ், 82, அண்ணா நகர், காணிநிலம், சரவணம்பட்டி, கோவை. (3) கு.அரவிந்த் குமார், 175, சரவணம்பட்டி, கோவை. (4) கு.சதீஷ்குமார், 24 போயர் வீதி, சரவணம்பட்டி, கோவை. (5) ப. பூபதி 4/35, ஆஸ்பத்திரி வீதி, சரவணம்பட்டி, கோவை.

பாக அமைப்பாளர்கள் :

பாகம் – 358 : க.அருண், 8, பெருமாள் கோயில் வீதி, சரவணம்பட்டி, கோவை.
பாகம் – 359 : ல.விக்னேஷ், 9–13, பர்மா குடியிருப்பு, சரவணம்பட்டி, கோவை.
பாகம் – 360 : சா.அபினவ், 62, அண்ணா நகர், சரவணம்பட்டி, கோவை.
பாகம் – 362 : தா.தினேஷ்குமார், 4/2, சிவசக்தி நகர், சரவணம்பட்டி, கோவை.
பாகம் – 363 : மு.சுரேஷ், 4/84, போயர் வீதி, சரவணம்பட்டி, கோவை.
பாகம் – 364 : ஜெ.நித்திஷ், 41, விசுவாசபுரம், சரவணம்பட்டி, கோவை.
பாகம் – 366 : செ.சூர்யா, 46, கந்தசாமி நகர், சரவணம்பட்டி, கோவை.
பாகம் – 367 : மு.சூர்யா, 32, ஆஸ்பத்திரி வீதி, சரவணம்பட்டி, கோவை.

10–வது வார்டு

அமைப்பாளர் : நா.கிருஷ்ணன், 7/22, தந்தை பெரியார் நகர், சரவணம்பட்டி, கோவை.

துணை அமைப்பாளர்கள் : (1) செ.வசந்த்குமார், 85, ஓம் சிவசக்தி நகர், சரவணம்பட்டி, கோவை. (2) ர.ரங்கநாதன், தந்தை பெரியார் நகர், சரவணம்பட்டி, கோவை. (3) ச.மாணிக்கம், தந்தை பெரியார் நகர், சரவணம்பட்டி, கோவை. (4) மா.நந்தகுமார், 28, அஞ்சுகம் நகர் கோவை. (5) ச.சஞ்சய், 69, ஓம் சிவசக்தி நகர், தந்தை பெரியார் நகர், சரவணம்பட்டி, கோவை.

பாக அமைப்பாளர்கள் :

பாகம் – 361 : வே.ரஞ்சித்குமார், ஓம் சிவசக்தி நகர், சரவணம்பட்டி, கோவை
பாகம் – 365 : ப.ரங்கநாதன், தந்தை பெரியார் நகர், சரவணம்பட்டி, கோவை.
பாகம் – 368 : க.சுரேஷ்குமார், வீரமாச்சியம்மன் கோயில் வீதி, சரவணம்பட்டி, கோவை.
பாகம் – 369 : ந.ஹரிஹரன், 5, பூம்புகார் நகர், சரவணம்பட்டி, கோவை.
பாகம் – 372 : கி.கிருபாசாகர், சிதம்பரம் நகர், சரவணம்பட்டி, கோவை.
பாகம் – 373 : சி.சிவக்குமார், 10/1, ஷாஜஹான் நகர், சரவணம்பட்டி, கோவை.
பாகம் – 374 : ரா.பிரசாத், பெரிய கவுண்டர் நகர், சரவணம்பட்டி, கோவை.

சின்னவேடம்பட்டி பகுதி

11–வது வார்டு

அமைப்பாளர் : டி.செல்வராஜ், 10–145, மாருதி நகர், சிவானந்தபுரம், சரவணம்பட்டி, கோவை.

துணை அமைப்பாளர்கள் : (1) சு.தீபக், 71/3, அன்பு நகர், சிவானந்தபுரம், சரவணம்பட்டி, கோவை. (2) ச.விக்னேஷ், சிவானந்தபுரம், சரவணம்பட்டி, கோவை. (3) டி.பிரதீஷ், சிவானந்தபுரம், சரவணம்பட்டி , கோவை. (4) ச.தினேஷ்குமார், கட்டபொம்மன் வீதி, ஜனதா நகர், சிவானந்தபுரம், சரவணம்பட்டி , கோவை.

பாக அமைப்பாளர்கள் :

பாகம் – 345 : சீ.அப்துல், 3/54, சிவானந்தபுரம், கோவை.
பாகம் – 346 : சை.முகமது ஆரிஸ், சிவானந்தபுரம், சரவணம்பட்டி, கோவை.
பாகம் – 347 : த.பீரதீப், மாருதி நகர், சிவானந்தபுரம், கோவை.
பாகம் – 348 : நா.நவீன், வேல்முருகன் நகர், சிவானந்தபுரம், கோவை.
பாகம் – 349 : சி.விஜய், 37–ஏ, காந்தி வீதி, ஜனதா நகர், சிவானந்தபுரம், கோவை.
பாகம் – 350 : மு.லிவின், பள்ளிக்கூட வீதி, சிவானந்தபுரம், கோவை.
பாகம் – 351 : மூ.தினேஷ், சிவசக்தி நகர், சிவானந்தபுரம், கோவை.
பாகம் – 352 : சு.தீபக், 71/3, அன்பு நகர், சரவணம்பட்டி, கோவை.
பாகம் – 353 : ஆ.விக்னேஷ் பாபு, ஜனதா நகர், சிவானந்தபுரம், கோவை.
பாகம் – 354 : ஆ.பாலாஜி, பஞ்சர் கடை, சிவானந்தபுரம், கோவை.
பாகம் – 355 : ர.மதன்குமார், ஜனதா நகர், சிவானந்தபுரம், கோவை.
பாகம் – 356 : ப.ஷாம், 67, 4–வது வீதி, சிவானந்தபுரம், கோவை.
பாகம் – 357 : க.சஞ்சய், 68–அ, 4–வது வீதி, சிவானந்தபுரம், கோவை.

12–வது வார்டு

அமைப்பாளர் : கே.சசிகுமார், 22, இட்டேரி வீதி, சின்னவேடம்பட்டி, கோவை.

துணை அமைப்பாளர்கள் : (1) ரா.மோகன் ராஜ், சின்னவேடம்பட்டி, கோவை. (2) பி.லோகநாதன், 17, வஞ்சி அம்மன் நகர், சின்னவேடம்பட்டி, கோவை. (3) பி.வவுனியன், 228/1, அஞ்சுகம் நகர், பிரதான சாலை, உடையாம்பாளையம், சின்னவேடம்பட்டி, கோவை. (4) ஜி.ஆனந்தராஜ், 30/11, பாரதி வீதி, சின்னவேடம்பட்டி, சின்னவேடம்பட்டி , கோவை.

பாக அமைப்பாளர்கள் :

பாகம் – 328 : க.சசிகுமார், இட்டேரி வீதி, சின்னவேடம்பட்டி, கோவை.
பாகம் – 329 : கி.விக்னேஸ்வரன், வஞ்சியம்மன் நகர், சின்னவேடம்பட்டி, கோவை.
பாகம் – 330 : செ.சஞ்சய், நல்லா கவுண்டர் நகர், உடையாம் பாளையம், கோவை.
பாகம் – 336 : க.கண்ணதாசன், வஞ்சியம்மன் நகர், சின்ன வேடம்பட்டி, கோவை.
பாகம் – 337 : ச.சௌந்திராஜ், 76, பாரதி வீதி, சின்னவேடம் பட்டி, கோவை.

21–வது வார்டு

அமைப்பாளர் : சா.கார்த்திக், 190–ஏ, சங்கரா கண் ஆஸ்பத்திரி வீதி, சிவானந்தபுரம், சரவணம்பட்டி, கோவை.

துணை அமைப்பாளர்கள் : (1) சா.முகமது ரியாஸ் கான், 58–அ, சரோஜினி வீதி, சரவணம்பட்டி, கோவை. (2) சா.விஜய்குமார், 21, 6–வது வீதி, விநாயகபுரம், சரவணம் பட்டி, கோவை. (3) ச.சதீஷ், 130, கிருஷ்ணாபுரம், சரவணம்பட்டி, கோவை. (4) ச.தினேஷ், 7–ஏ, எல்.ஜி.பி. நகர், சரவணம்பட்டி, கோவை.

பாக அமைப்பாளர்கள் :

பாகம் – 341 : க.தனசேகரன், தாகூர் வீதி, கிருஷ்ணாபுரம், கோவை.
பாகம் – 342 : மா.ஆதவன், புத்தர் வீதி, சரவணம்பட்டி, கோவை.
பாகம் – 343 : தி.சுதர்சன், மேற்கு வீதி, சிவானந்தபுரம், கோவை.
பாகம் – 344 : து.ராஜீவ் சித்தார்த், 45–பி, பாரதியார் வீதி, விநாயகபுரம்,கோவை.
பாகம் – 370 : செ.இளந்திரையன், 9, 7–வது வீதி, விநாயக புரம், கோவை.
பாகம் – 371 : க.வெங்கடேஸ்வரன், அபிராமி நகர், சரவணம்பட்டி , கோவை.

துடியலூர் கிழக்குப் பகுதி

2–வது வார்டு

அமைப்பாளர் : ர.பரணீதரன், 2/9, கவுடர் வீதி, துடியலூர், கோவை.

துணை அமைப்பாளர்கள் : (1) க.மனோஜ்குமார், 2/142, விநாயகர் கோயில் வீதி, துடியலூர், கோவை. (2) ஆ.ஹரிகுமார் 17/31, முத்து நகர், துடியலூர், கோவை. (3) ர.சந்தோஷ் ராஜ், 289, சேரன் குடியிருப்பு, துடியலூர், கோவை. (4) ரா.ஜெயகாந்த், 4/73, புது முத்து நகர், துடியலூர், கோவை. (5) அ.செபாஸ்டியன், 4/86, புது முத்து நகர், துடியலூர், கோவை.

பாக அமைப்பாளர்கள் :

பாகம் – 93 : ர.கிரிதரன், 13, அப்பி கவுண்டர், துடியலூர், கோவை.
பாகம் – 98 : ர.ஹரிகிருஷ்ணா, 289, சேரன் குடியிருப்பு, துடியலூர், கோவை.
பாகம் – 100 : ஆ.கபிலன், 12, முத்து நகர், துடியலூர், கோவை.
பாகம் – 101 : அ.ஸ்டீபன், 4–வது வீதி, துடியலூர், கோவை.
பாகம் – 104 : க.சுனில்குமார், 2/35, நேரு வீதி, துடியலூர், கோவை.
பாகம் – 105 : சோ.தில்லைராஜ், 78, வெள்ளக்கிணறு சாலை, துடியலூர், கோவை.
பாகம் – 106 : ந.ராஜேஷ்குமார், 14, சேரன் குடியிருப்பு, துடியலூர், கோவை.
பாகம் – 107 : ச.மனோஜ்குமார், ஏ.ஆர்.எஸ். சாலை, துடியலூர், கோவை.
பாகம் – 307 : செ.மாதவராஜ், காந்தி வீதி, வட்டமலை பாளையம், கோவை.
பாகம் – 308 : ம.விஷால், பெரியார் நினைவு சமத்துவபுரம், வெள்ளக்கிணறு, கோவை.
பாகம் – 309 : செ.சின்னத்தம்பி, 4/14, டாக்டர் அம்பேத்கர் வீதி, வெள்ளக்கிணறு, கோவை.
பாகம் – 310 : ர.கார்த்திக், 5/15, டாக்டர் அம்பேத்கர் வீதி, வெள்ளக்கிணறு, கோவை.
பாகம் – 312 : க.ஆதித்யன், 5/33, டாக்டர் அம்பேத்கர் வீதி, வெள்ளக்கிணறு, கோவை.
பாகம் – 313 : ம.மனோஜ், வெள்ளக்கிணறு, கோவை.
பாகம் – 314 : பா.வம்ஷி கிருஷ்ணன், 189, வெள்ளக்கிணறு, கோவை.

13–வது வார்டு

அமைப்பாளர் : ந.பால ஆதித்யா, 10, மாரியம்மன் கோயில் வீதி, நஞ்சேகவுன்டன் புதூர், கோவை.

துணை அமைப்பாளர்கள் : (1) சி.விஷ்ணுபிரியன், 11/31, கணேசன் வீதி, உடையாம்பாளையம், சின்னவேடம்பட்டி, கோவை. (2) ர.மனோஜ்குமார், 7/744, ஜீவா வீதி, உருமாண்டம்பாளையம், கோவை. (3) மு.கார்த்திகேயன், சபரி நகர், உடையாம்பாளையம், சின்னவேடம்பட்டி, கோவை. (4) பி.சாய் பிரசாந்த், 11/6, கணேஷ் அவென்யூ, உடையாம் பாளையம், சின்னவேடம்பட்டி, கோவை. (5) ரா.பால கிருஷ்ணன், 7/40, ஜீவா வீதி, உருமாண்டம்பாளையம், கோவை.

பாக அமைப்பாளர்கள் :

பாகம் – 317 : ரா.சக்திவேல், ஜீவா வீதி, உருமாண்டம் பாளையம், கோவை.
பாகம் – 318 : சோ.சந்தோஷ்குமார், அம்பேத்கர் வீதி, உடையாம்பாளையம், கோவை.
பாகம் – 321 : வி.கலையழகன், ஜீவா வீதி, உருமாண்டம் பாளையம், கோவை.
பாகம் – 322 : ரா.தனசேகர், ஜீவா வீதி, உருமாண்டம் பாளையம், கோவை.
பாகம் – 323 : க.சூர்யா, கே.கே.நகர், நஞ்சேகவுண்டன் புதூர், கோவை.

பாகம் – 324 : ப. சேகர் கே.கே.நகர், நஞ்சேகவுண்டன்புதூர், கோவை.

பாகம் – 331 : வே.ஜெயவேல், கணேஷ் வீதி, சுப்பநாயக்கன் புதூர், கோவை.

14–வது வார்டு

அமைப்பாளர் : கே.மணீஸ்வரன், 165, மீனாட்சி கார்டன், வெள்ளக்கிணறு, கோவை.

துணை அமைப்பாளர்கள் : (1) கிளிட்டஸ், , 25, உழைப்பாளர் வீதி, வெள்ளக்கிணறு, கோவை. (2) ர.ராகுல், 9/9–பி, ஸ்ரீமுருகன் நகர், வெள்ளக்கிணறு, கோவை. **பாக அமைப்பாளர்கள் :**

பாகம் – 94 : ரா.ராகுல், 9/9, துடியலூர் பிரதான சாலை, துடியலூர், கோவை.

பாகம் – 96 : அ.சேதுமாதவன், 47, 3–வது வீதி, துடியலூர், கோவை.

பாகம் – 311 : மா.நவநீதன், 376, 2–வது வீதி, துடியலூர், கோவை.

பாகம் – 315 : அ.முகமது ரோஹித், 1/31, 2–வது வீதி, துடியலூர், கோவை.

பாகம் – 316 : அ.முகமது அன்சாரி, 39, 2–வது வீதி, துடியலூர், கோவை.

துடியலூர் மேற்குப் பகுதி

1–வது வார்டு

அமைப்பாளர் : அ.கருப்புசாமி, 18/122 மாரியம்மன் கோயில் வீதி, அப்பநாயக்கன்பாளையம், கே.வடமதுரை, கோவை.

துணை அமைப்பாளர்கள் : (1) வீ.சுரேஷ், 17/82, கலைஞர் நகர், அப்பநாயக்கன்பாளையம், கே.வடமதுரை, கோவை. (2) சு.அனுதீப், 248, முல்லை நகர், அப்பநாயக்கன்பாளையம், கே.வடமதுரை , கோவை. (3) சி.அருண்குமார், 11, கலைஞர் நகர், அப்பநாயக்கன்பாளையம், கே.வடமதுரை , கோவை. (4) கே.ஜெயபிரகாஷ், 26, தென்றல் நகர், அப்பநாயக்கன் பாளையம், கே.வடமதுரை, கோவை. (5) ஆர்.பிரதீப்குமார், 34, கலைஞர் நகர், அப்பநாயக்கன்பாளையம், கே.வடமதுரை, கோவை.

பாக அமைப்பாளர் :

பாகம் – 95 : ந.மாயவன், 24, கலைஞர் நகர், அப்பநாயக்கன் பாளையம், வடமதுரை, கோவை.

பாகம் – 97 : ர.மோகன்ராஜ், 107, வெள்ளக்கிணறு சாலை, துடியலூர், கோவை.

பாகம் – 99 : வே.காளீஸ்வரன், 12, கலைஞர் நகர், துடியலூர், கோவை.

பாகம் – 102 : தே.பார்த்திபன், 35/28, 3–வது வீதி, விஸ்வ நாதபுரம், துடியலூர், கோவை.

பாகம் – 108 : ச.தமிழ்ச்செல்வம், 6/107, மாரியம்மன் கோயில் வீதி, அப்பநாயக்கன்பாளையம், கோவை.

பாகம் – 109 : க.ஹேமந்த், 24, சுருதி அவென்யூ, துடியலூர், கோவை.

பாகம் – 111 : கு.லிங்கராஜ், ஜல்லிகாடு புதுவீடுகள், அப்பநாய்க்கன்பாளையம், வடமதுரை , கோவை.

பாகம் – 110 : த.அஜித், 266/4, முல்லை நகர், அப்பநாயக்கன் பாளையம், வடமதுரை, கோவை.

பாகம் – 112 : ர.நவீன்குமார், 44, கலைஞர் நகர், அப்ப நாய்க்கன்பாளையம், வடமதுரை, கோவை.

15–வது வார்டு

அமைப்பாளர் : சி. ராகுல் , 4–வது வீதி, கவுண்டர் மில்ஸ், கோவை.

துணை அமைப்பாளர்கள் : (1) சு.கார்த்திகேயன், 17/23, மெக்கோ கார்டன், அப்பநாயக்கன்பாளையம், கோவை. (2) ஷா.சாகுல் ஹமீது, 120, விநாயகர் கோயில் வீதி, சுப்பிரமணியம்பாளையம், ஜி.என்.மில்ஸ், கோவை. (3) செ.ஜான்ராஜ், 22, தனம் இல்லம், சுப்பிரமணியம்பாளையம், ஜி.என் மில்ஸ், கோவை. (4) பூ.ராகுல்டேவிட் 14/9, சத்யா நகர், சுப்பிரமணியம்பாளையம், கோவை. (5) பெ.தீபக், 32, ஆறுமுகம் நகர், சுப்பிரமணியம்பாளையம், ஜி.என்.மில்ஸ், கோவை.

பாக அமைப்பாளர்கள் :

பாகம் – 113 : ம.தினேஷ், ஜி.என்.மில்ஸ், கோவை.

பாகம் – 114 : ஆ.சந்திரன், 261, பட்டத்தரசி அம்மன் கோயில் வீதி, ஜி.என்.மில்ஸ், கோவை.

பாகம் – 115 : தா.நிஷாந்த், 7/36, ஜி.என்.மில்ஸ், கோவை.

பாகம் – 116 : டே.வர்ஷன் பிரபாகர், 4–வது வீதி, கணேஷ் நகர், கோவை.

பாகம் – 117 : நா.பிரணவ், 15/16, சுப்பிரமணியம்பாளையம், கோவை.

பாகம் – 118 : தா.கிஷோர், 36, ஜி.என்.மில்ஸ், கோவை.

பாகம் – 119 : ரா.ரமேஷ் குமார், 161, விநாயகர் கோயில் வீதி, ஜி.என்.மில்ஸ், கோவை.

பாகம் – 120 : ர.ஷியாம் ரோஹித்,12/18, பாரதி நகர், கோவை.

பாகம் – 121 : கி.ராஜேஷ், என்.பி.சி. நகர், எஸ்.எம். பாளையம், கோவை.

பாகம் – 122 : ச.அக்சய் தீப், 46, பாரதி நகர், கோவை.

பாகம் – 123 : அ.சுப்பிரமணியம், 119, ஆறுமுகம் நகர், பூமாதேவி கோயில் ஜி.என்.மில்ஸ்,, கோவை.

பாகம் – 124 : மு.அபிஷேக், 32, ஜி.என்.மில்ஸ், கோவை.

கவுண்டம்பாளையம் பகுதி

16–வது வார்டு

அமைப்பாளர் : பி.ஜெகன்மோகன், 79, பெரியண்ணன் நகர், டி.வி.எஸ். நகர், கோவை.

துணை அமைப்பாளர்கள் : (1) சு.ராகுல், 42–12/80, ராஜலட்சுமி குடியிருப்பு, டி.வி.எஸ். நகர், கவுண்டம்பாளையம், கோவை. (2) த.அழகர்சாமி, 54, லூனா நகர், கோவை. (3) ம.ஞானசேகர், 15, வெங்கடேஸ்வரா குடியிருப்பு, கோவை. (4) சு.ராகுல், 42, ராஜலட்சுமி குடியிருப்பு, டி.வி.எஸ். நகர், கோவை. (5) ஜெ.இளமதி, 88, காமராஜ் நகர், டி.வி.எஸ்.நகர், கோவை.

பாக அமைப்பாளர்கள் :

பாகம் – 234 : கா.பிரசாந்த், டி.வி.எஸ். நகர், கோவை.

பாகம் – 239 : ம.லியாண்டர் பிலிப்ஸ், 51, அருண் நகர், டி.வி.எஸ். நகர், கோவை.

பாகம் – 240 : ம.ரமேஷ், 12/80, டி–4, சிவா நகர், டி.வி.எஸ். நகர், கோவை.

பாகம் – 243 : கௌ.தினேஷ், 1/57–1, டி.வி.எஸ். நகர், கோவை.

பாகம் – 244 : க.மாரிச்செல்வம், 19/1, ராமண்ணா நகர், டி.வி.எஸ். நகர், கோவை.

பாகம் – 245 : சீ.தேவேந்திரன், 1/45, வள்ளி நகர், டி.வி.எஸ். நகர், கோவை.

பாகம் – 246 : ம.மதன், 1/8, முருகன் குடியிருப்பு, டி.வி.எஸ். நகர், கோவை.

பாகம் – 247 : த.பிரதீப், 1/44, காமராஜ் நகர், டி.வி.எஸ். நகர், கோவை.

பாகம் – 248 : பா.லிவிங்ஸ்டன், 32, பாலாஜி நகர், இடையர் பாளையம், கோவை.

பாகம் – 249 : ப.மாரியப்பன், 27, முருகன் குடியிருப்பு, டி.வி.எஸ். நகர், கோவை.

பாகம் – 257 : சீ.மனோஜ், 18/32, கே.என்.ஜி. புதூர் பிரிவு, டி.வி.எஸ். நகர், கோவை.

பாகம் – 258 : யா.அப்துல் காலம் ஆசாத், 52–ஏ, இந்திரா நகர், டி.வி.எஸ். நகர், கோவை.

பாகம் – 259 : ர.சந்தீப் ஜேசுதாஸ், 41/15, ஐஸ்வர்யா கார்டன், டி.வி.எஸ். நகர், கோவை.

பாகம் – 260 : கோ.அசோக் குமார், 18/4, வித்யா குடியிருப்பு, கவுண்டம்பாளையம், கோவை.

17–வது வார்டு

அமைப்பாளர் : தி.பூம்பொழிலன், 89, சரவணா நகர், கவுண்டம்பாளையம், கோவை.

துணை அமைப்பாளர்கள் : (1) ச.ரகுநாதன், 48 பாலன் நகர், கவுண்டம்பாளையம், கோவை. (2) ர.அஸ்வின், 12, அசோக் நகர், கவுண்டம்பாளையம், கோவை. (3) சு.நிதின், 30 பாலன் நகர், கவுண்டம்பாளையம், கோவை. (4) ஆ.பிரகாஷ், 32, நியூ பாலாஜி நகர், கவுண்டம்பாளையம், கோவை.

பாக அமைப்பாளர்கள் :

பாகம் – 181 : செ.வித்யாசாகர், 2/73, அசோக் நகர் மேல் பகுதி, கோவை.

பாகம் – 182 : க.விவேக், அசோக் நகர் மேல் பகுதி, கோவை.

பாகம் – 183 : சு.வைரமணி, அசோக் நகர் மேல் பகுதி, கோவை.

பாகம் – 184 : கு.ஸ்ரீனிவாசன், பாரதி நகர், கோவை.

பாகம் – 185 : கு.மணிகண்டன், 19/2, வயோ நகர், கோவை.

பாகம் – 187 : ரா.தர்ஷன், சி–5–ஏ, சேரன் நகர், கோவை

பாகம் – 200 : சு.பிரகாஷ், 7/10, மாரியம்மன் கோயில் வீதி, கவுண்டம்பாளையம், கோவை.

பாகம் – 201 : ர.அஸ்வின் ராஜ், அசோக் நகர் கீழ்பகுதி, கோவை.

பாகம் – 202 : வே.சுஜித், சிவா நகர், கோவை.

பாகம் – 203 : ரா.அரவிந்த், மகாலட்சுமி நகர், கோவை.

பாகம் – 204 : சா.சுகு, 1/2, காந்தி நகர், கவுண்டம்பாளையம், கோவை.

பாகம் – 207 : கு.குருமூர்த்தி, 42, எஸ்.பி.நகர், கவுண்டம் பாளையம், கோவை.

33 – வது வார்டு

அமைப்பாளர் : கி.சூர்யா, 9, அம்பேத்கர் நகர், கவுண்டம் பாளையம், கோவை.

துணை அமைப்பாளர்கள் : (1) சு.கோகுல், 10, டேங்க் சாலை, கவுண்டம்பாளையம், கோவை. (2) செ.ராஜசேகர், 95–ஏ, சக்தி நகர், 3–வது வீதி, கவுண்டம்பாளையம், கோவை. (3) க.சந்தோஷ், 8, டேங்க் நகர், கவுண்டம்பாளையம், கோவை. (4) சு.ஹரிஷ், 5, எம்.ஜி.ஆர். நகர், கவுண்டம்பாளையம், கோவை.

பாக அமைப்பாளர்கள் :

பாகம் – 188 : க.பிரனேஷ், 8/26, ஆர்.எஸ்.நகர், கவுண்டம் பாளையம், கோவை.

பாகம் – 193 : செ.சாய் கிருபா, 43, மூவர் நகர், கவுண்டம்பாளையம், கோவை.

பாகம் – 194 : செ.சரத்குமார், 1/27, மாரியம்மன் கோயில் வீதி, கவுண்டம்பாளையம், கோவை.

பாகம் – 195 : ஹ.ஜீவா, 29/31, நஞ்சுகுட்டி லேஅவுட், கவுண்டம்பாளையம், கோவை.

பாகம் – 196 : தே.ஹரி பிரசாத், கவுண்டம்பாளையம் வீதி, கவுண்டம்பாளையம், கோவை.

பாகம் – 198 : செ.கமலேஸ்வரன், 8/2, காமராஜ் நகர், கவுண்டம்பாளையம், கோவை.

பாகம் – 205 : செ.ஹரிஷ், 7/100, யூனியன் சாலை, கவுண்டம்பாளையம், கோவை.

பாகம் – 206 : ஜெ.அருண், 56/57, சாமுண்டீஸ்வரி நகர், கவுண்டம்பாளையம், கோவை.

பாகம் – 209 : வே.நவீன்குமார், 183, பிரபு நகர், கவுண்டம்பாளையம், கோவை.

பாகம் – 210 : ரா.ரஞ்சித், 6/17, டாக்டர் அம்பேத்கர் நகர், கவுண்டம்பாளையம், கோவை.

பாகம் – 211 : கோ.சக்திவேல், 6/42, அம்பேத்கர் நகர், த.நா.வீ.வா.கு, கோவை.

பாகம் – 212 : செ.மௌனீஸ்வரன், 6/55, அம்பாள் நகர், கவுண்டம்பாளையம், கோவை.

பாகம் – 213 : த.லோகேஷ், 102–ஏ, பிரபு நகர், கவுண்டம்பாளையம், கோவை.

பாகம் – 216 : செ.ராஜசேகர், 95–ஏ, சக்தி நகர், கவுண்டம்பாளையம், கோவை.

பாகம் – 218 : சா.ஜேம்ஸ் பிரேம்குமார், 63, என்.எல்.ஜி. நகர், கவுண்டம்பாளையம், கோவை.

பாகம் – 219 : ரா.விஸ்வலேகன், 26–24, நடராஜ் நகர், கவுண்டம்பாளையம், கோவை.

பாகம் – 221 : சா.ஹரிஷ், 71, சங்கிலி கோனார் வீதி, கோவை.

பாகம் – 222 : வீ.அஜய், 34, உடையார் வீதி, கவுண்டம் பாளையம், கோவை.

பாகம் – 223 : ம.ராஜேஷ்குமார், டிரைவர் குடியிருப்பு, கவுண்டம்பாளையம், கோவை.

இடையர்பாளையம் பகுதி

35–வது வார்டு

அமைப்பாளர் : ம.பாபு, 38, காந்தி நகர் இடையர்பாளையம், கோவை.

துணை அமைப்பாளர்கள் : (1) மா.சூரியா, 17/1 நீலியம்மன் கோயில் வீதி, வேலாண்டிபாளையம், கோவை. (2) ந.சியாம் சுந்தர், 11, நீலியம்மன் கோயில் வீதி, கோயில் மேடு, வேலாண்டிபாளையம், கோவை. (3) த.வீனித், 41, முதல் தளம், கோல்டன் நகர், மூன்றாவது வீதி, இடையர்பாளையம், கோவை. (4) த.தினகரன், 41, முதல் தளம், கோல்டன் நகர், மூன்றாவது வீதி, இடையர்பாளையம், கோவை. (5) சீ.ஹரிகிருஷ்ணன், 5, நீலியம்மன் நகர், இடையர்பாளையம், கோவை.

பாக அமைப்பாளர்கள் :

பாகம் – 226 : தே.விக்னேஷ், 10/25, பஜனை கோயில் வீதி, இடையர்பாளையம், கோவை.

பாகம் – 227 : க.சஞ்சய் 146–ஏ, வ.உ.சி. நகர், இடையர்பாளையம், கோவை.

பாகம் – 228 : உ.பெரியசாமி, 25–ஏ, வ.உ.சி. நகர், 1–வது வீதி, இடையர்பாளையம், கோவை.

பாகம் – 229 : சி.ஜெனித் ஷியாம் வேல், 33, பழனியம்மாள் லேஅவுட், இடையர்பாளையம், கோவை.

பாகம் – 230 : ரா.சஞ்சய் விஷ்ணு, 44, காந்தி நகர், இடையர்பாளையம், கோவை.

பாகம் – 232 : ரா.பரத் கிருஷ்ணன், 44, செல்வ விநாயகர் கோயில் வீதி, காந்தி நகர், இடையர்பாளையம், கோவை.

பாகம் – 235 : பா.சஞ்சய், 41, ராஜீவ் காந்தி வீதி, இடையர்பாளையம், கோவை.

பாகம் – 236 : பா.மணிமாறன், 17, கண்ணதாசன் வீதி, காந்தி நகர், இடையர்பாளையம், கோவை.

பாகம் – 237 : ச.சங்கர் கணேஷ், 11, பரணி வீதி, தேவாங்க நகர், இடையர்பாளையம், கோவை.

பாகம் – 238 : க.வரதராஜன், 20, சாஸ்திரி வீதி, வேலாண்டிபாளையம், கோவை.

பாகம் – 241 : வே.கிஷோர், 9/16–ஏ, விவேகானந்தர் வீதி, இடையர்பாளையம், கோவை.

பாகம் – 242 : ரா.சசிகுமார், 16/2, சங்கிலி கோனார் தோட்டம், காந்தி நகர், இடையர்பாளையம், கோவை.

பாகம் – 250 : செ.கௌதம், 10/2, ஆட்டோ நகர், இடையர்பாளையம், கோவை .

பாகம் – 251 : ஜா.சரண் டேவிட், 11, அன்பு நகர் மூன்றாவது வீதி, இடையர்பாளையம், கோவை.

பாகம் – 252 : மு.சந்தோஷ், 13, நீலியம்மன் கோயில் வீதி, இடையர்பாளையம், கோவை.

பாகம் – 253 : ம.நாகார்ஜுன் பிரசாத், 3/1, திருவள்ளுவர் நகர், இடையர்பாளையம், கோவை.

பாகம் – 254 : கி.பாலமுருகன், 17, கூலி நெசவாளர் குடியிருப்பு, இடையர்பாளையம், கோவை.

பாகம் – 255 : ஜெ.அருண் கோகுல், ஏ–38, அண்ணா நகர், இடையர்பாளையம், கோவை.

பாகம் – 256 : ரா.சாந்தகுமார், 36/4, ரஹீம் நகர், இடையர்பாளையம், கோவை.

34–வது வார்டு

அமைப்பாளர் : மை.ஒனேசிமஸ் ராஜா சிங், தேவாசிர்வாதம், 245, சிவாஜி குடியிருப்பு, இடையர்பாளையம், கோவை.

துணை அமைப்பாளர்கள் : (1) க.செல்வக்குமார், 152, காளிமுத்து குடியிருப்பு, இடையர்பாளையம், கோவை. (2) மு.சரவணன், 83/ஏ–4 சௌடாம்பிகா நகர், 2–வது வீதி, சிவாஜி குடியிருப்பு, இடையர்பாளையம், கோவை. (3) ஆர்.ஜனார்த்தனன், 40/02, பேராசிரியர் குடியிருப்பு, கோயில்மேடு, கே.கே.புதூர், கோவை. (4) செ.வலிமேஷ், 65, சௌடாம்பிகா நகர், 2–வது வீதி, சிவாஜி குடியிருப்பு, இடையர்பாளையம், கோவை. (5) க.விஷ்ணு வர்தன், 12/18–ஏ, 4–ஓம் நகர், இடையர்பாளையம், கோவை.

பாக அமைப்பாளர்கள் :

பாகம் – 186 : ப.கார்த்திக், 64, ஸ்ரீதேவி நகர், கவுண்டம் பாளையம், கோவை.

பாகம் – 189 : ர.ராமகிருஷ்ணன், சிவாஜி குடியிருப்பு, இடையர்பாளையம், கோவை

பாகம் – 190 : செ.சரவணகுமார், 15, அன்னை இந்திரா நகர், கவுண்டம்பாளையம், கோவை.

பாகம் – 191 : த.தீனதயாளன், 12/10, பாலாஜி கார்டன், கவுண்டம்பாளையம், கோவை.

பாகம் – 192 : க.மனோஜ்குமார், 46, கே.கே.நகர், கவுண்டம்பாளையம், கோவை.

பாகம் – 197 : மு.முகம்மது அனிஷ், காளிமுத்து குடியிருப்பு, இடையர்பாளையம், கோவை

பாகம் – 199 : கோ.வினய்குமார், 11/42, ஸ்ரீ மீனாட்சி அம்மன் நகர், கவுண்டம்பாளையம், கோவை.

பாகம் – 208 : அ.பாஸ்கர், 79/1, ஜீவா நகர், கோவை.

பாகம் – 214 : தி.சந்தோஷ், 11/12–ஏ, கவுண்டம்பாளையம் சாலை, இடையர்பாளையம், கோவை.

பாகம் – 215 : ரா.அனீஸ், 122, பட்டினத்தார் சாலை, பூம்புகார் நகர், இடையர்பாளையம், கோவை.

பாகம் – 217 : ச.குமார் 100/ஏ.எஃப், அங்கப்பா ஸ்கூல், கவுண்டம்பாளையம், கோவை.

பாகம் – 220 : ந.வெங்கடேஷ், 138, மகாத்மா காந்தி வீதி, மஞ்சீஸ்வரி குடியிருப்பு, கோயில் மேடு, கோவை.

பாகம் – 224 : த.ஹரிஹரசுதன், 4, சிவாஜி குடியிருப்பு, சௌடாம்பிகா நகர், இடையர்பாளையம், கோவை.

பாகம் – 225 : நா.சண்முககுமார், 35–இ, சிவாஜி குடியிருப்பு, கோவை.

பாகம் – 231 : ச.தீபக், 49/8, ஓம் நகர், சிவாஜி குடியிருப்பு, கோவை.

பாகம் – 233 : ர.யுவராஜ், 12/5, பாலாஜி கார்டன், கோவை.

சர்க்கார் சாமக்குளம் பேரூர்

1–வது வார்டு

அமைப்பாளர் : கு.தீபன்குமார் , 29, நத்தமேடு தோட்டம், சர்க்கார் சாமகுளம்,கோவை.

துணை அமைப்பாளர்கள் : (1) வே.கார்த்திக், 12 அண்ணா நகர், சர்க்கார் சாமகுளம்,கோவை. (2) ர.அன்புச்செல்வன் , 35 கவைகாளியம்மன் கோயில் வீதி, சர்க்கார் சாமகுளம்,கோவை.

2–வது வார்டு

அமைப்பாளர் : க.கிருஷ்ணமூர்த்தி, 183, சக்தி பிரதான சாலை, சர்க்கார் சாமகுளம், கோவை.

துணை அமைப்பாளர்கள் : (1) ச.சஞ்சய் , 177 சக்தி பிரதான சாலை, சர்க்கார் சாமகுளம், கோவை. (2) மா.நிரஞ்சன், 177 ராமன் குட்டை வீதி, சர்க்கார் சாமகுளம், கோவை.

3–வது வார்டு

அமைப்பாளர் : கா.சதீஷ், 2 டேங்க் வீதி, சர்க்கார் சாமகுளம், கோவை.

துணை அமைப்பாளர்கள் : (1) சி.விஷ்ணு, 21, டேங்க் வீதி, சர்க்கார் சாமகுளம் கோவை. (2) சி.கிரீஸ், 24, டேங்க் வீதி, சர்க்கார் சாமகுளம், கோவை.

4–வது வார்டு

அமைப்பாளர் : பா.நிஷாந்த், 5/1, அப்துல் கலாம் நகர், சர்க்கார் சாமகுளம், கோவை.

துணை அமைப்பாளர்கள் : (1) த.சீனிவாசன், 41, சக்தி பிரதான சாலை, சர்க்கார் சாமகுளம், கோவை. (2) ச.சோமசுந்தரம், 195, சக்தி பிரதான சாலை, சர்க்கார் சாமகுளம், கோவை.

5–வது வார்டு

அமைப்பாளர் : தி.ஸ்ரீ.பரத் , 2/16, பாலாஜி நகர், சர்க்கார் சாமகுளம், கோவை.

துணை அமைப்பாளர்கள் : (1) வே.தீபக்குமார், 2/17, பாலாஜி நகர், சர்க்கார் சாமகுளம், கோவை. (2) மு.தினேஷ்குமார், 3/23, எஸ்.ஆர்.நகர், சர்க்கார் சாமகுளம், கோவை.

6–வது வார்டு

அமைப்பாளர் : நா.ஸ்ரீராம், 2/22, எம்.ஜி.ஆர்.நகர், சர்க்கார் சாமகுளம், கோவை.

துணை அமைப்பாளர்கள் : (1) வா.சதீஷ்குமார், 12, எம்.ஜி.ஆர். நகர், சர்க்கார் சாமகுளம், கோவை. (2) சு.கார்த்திகேயன், 65, எம்.ஜி.ஆர். நகர், சர்க்கார் சாம்குளம், கோவை.

7–வது வார்டு

அமைப்பாளர் : கு.சூர்யா, 9, குறவன் தோட்டம், சர்க்கார் சாமகுளம், கோவை.

துணை அமைப்பாளர்கள் : (1) சு.கார்த்திக், 19, முதலியார் வீதி, சர்க்கார் சாமகுளம், கோவை. (2) மு.பிரசாந்த், 10/27, முதலியார் வீதி, சர்க்கார் சாமகுளம், கோவை.

8–வது வார்டு

அமைப்பாளர் : ந.பிரசாந்த் , 2/39, பாலாஜி நகர், தேவம்பாளையம், கோவை.

துணை அமைப்பாளர்கள் : (1) கா.ஜீவா, 207, கொங்கு நகர், தேவம்பாளையம், கோவை. (2) ர.தக்ஷின், 87, கொங்கு நகர், தேவம்பாளையம், கோவை.

9–வது வார்டு

அமைப்பாளர் : சு.சூர்யா, 26, நடுவீதி, தேவம்பாளையம், கோவை.

துணை அமைப்பாளர்கள் : (1) வி.ஸ்ரீ.விஷாத், 6/41, மாகாளியம்மன் கோயில் வீதி, தேவம்பாளையம், கோவை. (2) தா.ஹரிகிருஷ்ணன், 5/18, கருவலூர் சாலை, தேவம் பாளையம், கோவை.

10–வது வார்டு

அமைப்பாளர் : க.தீபன், 90, வடக்கு வீதி, குரும்பபாளையம், கோவை.

துணை அமைப்பாளர்கள் : (1) ஜெ.தனுஷ், 118, வடக்கு வீதி, குரும்பபாளையம், கோவை. (2) வே.முத்துக்குமார், 106, வடக்கு வீதி, குரும்பபாளையம், கோவை.

11–வது வார்டு

அமைப்பாளர் : கு.அருண்குமார், 92–சி, தட்டான்தோட்டம், குரும்பபாளையம், கோவை.

துணை அமைப்பாளர்கள் : (1) ர.சரவணக்குமார், 37, குட்டை யூர் வீதி, குரும்பபாளையம், கோவை. (2) வெ.ரகு, பத்மாவதி நகர், குரும்பபாளையம், கோவை.

12–வது வார்டு

அமைப்பாளர் : ச.சுரேஷ், 10, பள்ளி வீதி, குரும்பபாளையம், கோவை.

துணை அமைப்பாளர்கள் : (1) வ.யஷ்வந்த், 10, ஆதி திராவிடர் குடியிருப்பு, குரும்பபாளையம், கோவை. (2) ந.சந்தோஷ் , 5/21, ஆதி திராவிடர் குடியிருப்பு, குரும்பபாளையம், கோவை.

13–வது வார்டு

அமைப்பாளர் : ஈ.நவீன்குமார், 36, ஈ.பி.குடியிருப்பு, குரும்ப பாளையம், கோவை.

துணை அமைப்பாளர்கள் : (1) சு.கார்த்தி, 31, ஈ.பி. குடியிருப்பு, குரும்பபாளையம், கோவை. (2) ப.பரத்குமார், 59, ஈ.பி. குடியிருப்பு, குரும்பபாளையம், கோவை.

14–வது வார்டு

அமைப்பாளர் : செ.கோகுல்தாஸ், 32, சிவசக்தி நகர், குரும்பபாளையம், கோவை.

துணை அமைப்பாளர்கள் : (1) கு.சவுத்ரி, 10/96, ஸ்ரீவில்லேஜ் நகர், குரும்பபாளையம், கோவை. (2) செ.தினேஷ், 10/63, ஸ்ரீவில்லேஜ் நகர், குரும்பபாளையம், கோவை.

15–வது வார்டு

அமைப்பாளர் : ச.கலையரசன், 18, சக்தி சாலை, குரும்ப பாளையம், கோவை.

துணை அமைப்பாளர்கள் : (1) து.சுஜித், 18, சக்தி சாலை, குரும்பபாளையம், கோவை. (2) தி.மனோஜ், 6/95, வையாபுரி நகர், குரும்பபாளையம், கோவை.

பாக அமைப்பாளர்கள்:

பாகம் – 283 : சி.கார்த்திகேயன், 9/65, அண்ணா நகர், சர்க்கார் சாமக்குளம், கோவை.

பாகம் – 284 : கா.யுவராஜ், 48, ஈஸ்வரன் கோயில் வீதி, சர்க்கார் சாமக்குளம், கோவை.

பாகம் – 285 : சி.விஷ்ணு, 135, நாராயணன் வீதி, சர்க்கார் சாமக்குளம், கோவை.

பாகம் – 286 : கு.ஆகாஷ், 12, சர்க்கார் சாமக்குளம், கோவை.

பாகம் – 287 : மு.பூபதி, 143, வீரமாட்சி அம்மன் கோயில் வீதி, சர்க்கார் சாமக்குளம், கோவை.

பாகம் – 288 : சு.வினோத் குமார், 19, கிழக்கு வீதி, சர்க்கார் சாமக்குளம், கோவை.

பாகம் – 289 : மூ.கோகுலகிருஷ்ணன் , 2/7, எம்.ஜி.ஆர். நகர், சர்க்கார் சாமக்குளம், கோவை.

பாகம் – 290 : சி.விக்னேஷ், 5/71, வடக்கு வீதி, குரும்ப பாளையம், கோவை.

பாகம் – 291 : ஆ.பரத்குமார், 95/14, வையாபுரி நகர், குரும்ப பாளையம், சர்க்கார் சாமக்குளம், கோவை.

பாகம் – 292 : ந.பரமேஸ்வரன், 23, குட்டையூர் வீதி, குரும்பபாளையம், சர்க்கார் சாமக்குளம், கோவை.

பாகம் – 293 : பெ.சீனிவாசன், 24/100, வில்லேஜ் நகர், சிவசக்தி நகர், குரும்பபாளையம், கோவை.

இடிகரை பேரூர்

1–வது வார்டு

அமைப்பாளர் : செ.பிரபாகரன், ஈ.பி.குடியிருப்பு, இடிகரை, கோவை.

துணை அமைப்பாளர்கள் : (1) ர.ஆகாஷ், 53, ஜெம் கார்டன், இடிகரை, கோவை. (2) த.ஆஷிக், 89, அரசு உயர்நிலைப் பள்ளிக்கூடம் அருகில், இடிகரை, கோவை.

2–வது வார்டு

அமைப்பாளர் : தயாநிதி, 55, நேதாஜி வீதி, கோவிந்த நாயக்கன்பாளையம், கோவை.

துணை அமைப்பாளர்கள் : (1) மலரவன், 25 வடக்கு வீதி, கோவிந்தநாயக்கன்பாளையம், கோவை. (2) மு.யாகவராஜ், 18, நேரு நகர், கோவிந்தநாயக்கன்பாளையம், கோவை.

3–வது வார்டு

அமைப்பாளர் : வ.சுபாஷ், 51 பெரியார் நகர், கோவிந்தநாயக்கன் பாளையம், கோவை.

துணை அமைப்பாளர்கள் : (1) கி.சஞ்சய், 3/90, பெரியார் நகர், கோவிந்தநாயக்கன்பாளையம், கோவை. (2) பா.ஜெகதீஷ், 127, பெரியார் நகர், கோவிந்தநாயக்கன்பாளையம், கோவை.

4–வது வார்டு

அமைப்பாளர் : மு.நவீன் குமார், 9, பாலாஜி கார்டன், இடிகரை, கோவை.

துணை அமைப்பாளர்கள் : (1) சா.விநி அபிஷேக், 43, ஈ.பி. குடியிருப்பு, இடிகரை, கோவை. (2) செ.சுமன்குமார், ஈ.பி. குடியிருப்பு, இடிகரை, கோவை.

5–வது வார்டு

அமைப்பாளர் : மு.தமிழழகன், 15/14, அம்மன் நகர், இடிகரை, கோவை.

துணை அமைப்பாளர்கள் : (1) கோ.யுகேந்திரன், 79, அம்மன் நகர், இடிகரை, கோவை. (2) மு.ஹரிகிருஷ்ணன், 52/55, அம்மன் நகர், இடிகரை, கோவை.

6–வது வார்டு

அமைப்பாளர் : கி.மாணிக்கவாசகம், 8/18, அண்ணா நகர், இடிகரை, கோவை.

துணை அமைப்பாளர்கள் : (1) வெ.விஜய், 6/24, தெரு, இடி கரை, கோவை. (2) ர.அருண்குமார், 6/11,இடிகரை, கோவை.

7–வது வார்டு

அமைப்பாளர் : ம.நிஷாந்த், 7/48, தெரு, இடிகரை, கோவை.

துணை அமைப்பாளர்கள் : (1) பா.தினேஷ், 18, விநாயகர் கோயில் வீதி, இடிகரை, கோவை. (2) சு.ரகுபதி, 8/17, மணிகாரம்பாளையம், இடிகரை, கோவை.

8–வது வார்டு

அமைப்பாளர் : ஆ.ராஜேஷ், 3–சி துடியலூர் பிரதான சாலை, இடிகரை, கோவை.

துணை அமைப்பாளர்கள் : (1) ரா.மனோஜ், 36, நேதாஜி வீதி, இடிகரை, கோவை. (2) வி.வெற்றிவேல், 40, எலைட் என்கிளேவ், இடிகரை, கோவை.

9–வது வார்டு

அமைப்பாளர் : ம.தினேஷ்குமார், 116/23, கிருஷ்ணா லேஅவுட், இடிகரை, கோவை.

துணை அமைப்பாளர்கள் : (1) மா.அசோக்குமார், 40, சொர்ண தேவர் கோயில் வீதி, இடிகரை, கோவை. (2) கோ.கௌதம், 33/26, மாகாளியம்மன் கோயில் வீதி, இடிகரை, கோவை.

10–வது வார்டு

அமைப்பாளர் : நா.ராஜபாண்டியன், 18, மாரியம்மன் கோயில் வீதி, இடிகரை, கோவை.

துணை அமைப்பாளர்கள் : (1) ச.தீபக்குமார், 26, மேற்கு ரத வீதி, இடிகரை, கோவை. (2) ச.உத்தமராஜ், 26, மேற்கு ரத வீதி, இடிகரை, கோவை.

11–வது வார்டு

அமைப்பாளர் : வ.அஜித்குமார், 10, என்.ஜி.ஜி.ஓ. குடியிருப்பு, இடிகரை, கோவை.

துணை அமைப்பாளர்கள் : (1) கி.வெங்கடேஷ், 63/150, துடியலூர் பிரதான சாலை, இடிகரை, கோவை. (2) சு.எட்வின், 46, சன்ரைஸ் கார்டன், இடிகரை, கோவை.

12–வது வார்டு

அமைப்பாளர் : ச.தனசேகர், 32–டி, இந்திரா நகர், இடிகரை, கோவை .

துணை அமைப்பாளர்கள் : (1) நா.மணிகண்டன், 32, ராஜீவ் நகர், இடிகரை, கோவை. (2) ப.கார்த்திக், 28/1, லட்சுமி நகர், இடிகரை, கோவை.

13–வது வார்டு

அமைப்பாளர் : கா.சரவணகுமார், 77/1, ஸ்ரீநகர், இடிகரை, கோவை.

துணை அமைப்பாளர்கள் : (1) ர.விக்னேஷ்குமார், 12–டி, வெங்கடேஸ்வரா நகர், இடிகரை, கோவை. (2) ம.யுவராஜ், 1/117, துடியலூர் பிரதான சாலை, இடிகரை, கோவை.

14–வது வார்டு

அமைப்பாளர் : க.ஹரி பிரசாத், 36, சிறுகாளியம்மன் கோயில் வீதி, இடிகரை, கோவை.

துணை அமைப்பாளர்கள் : (1) ப.பிரதீப், 7/79, மணியகாரம் பாளையம், இடிகரை, கோவை. (2) ம.மனோஜ்குமார், 1/74, காந்தி வீதி, வட்டமலைப்பாளையம், கோவை.

15–வது வார்டு

அமைப்பாளர் : நா.கார்த்திகேயன், 1–ஏ, பிள்ளையார் கோயில் வீதி, இடிகரை, கோவை.

துணை அமைப்பாளர்கள் : (1) கு.அணிஷ்குமார், 7/பி, மகாலட்சுமி கோயில் தெரு, கிருஷ்ணாபுரம், இடிகரை, கோவை. (2) மு.விக்னேஷ், 2/124, சந்திரா நகர், இடிகரை, கோவை.

பாக அமைப்பாளர்கள் :

பாகம் – 86 : சு.கோகுல்ராஜ், 56, பிள்ளையார் கோயில் வீதி, இடிகரை, கோவை.
பாகம் – 87 : செ.மனோஜ்குமார், 19, சென்னார் கோயில் வீதி, இடிகரை, கோவை.
பாகம் – 88 : கோ.பவித்ரன், 5, பெருமாள் கோயில் வீதி, இடிகரை, கோவை.
பாகம் – 89 : ம.கேசவன், 48, மணியக்காரன்பாளையம், இடிகரை, கோவை.
பாகம் – 90 : செ.நந்தகுமார், இடிகரை, கோவை.
பாகம் – 91 : ஆ.கார்த்திகேயன், 34, ராமானுஜம் நகர், இடிகரை, கோவை.
பாகம் – 92 : ர.பிரசாந்த், 12–ஏ, வடக்குத் தோட்ட பகுதி, இடிகரை, கோவை.
பாகம் – 273 : மு.தங்கராஜ், 53, சந்திரன் நகர், கோவிந்த நாயக்கன்பாளையம், இடிகரை, கோவை .
பாகம் – 274 : ரா.சஞ்சய் துரைசாமி, 18, பெரியார் நகர், கோவிந்த நாயக்கன்பாளையம், இடிகரை, கோவை.
பாகம் – 305 : ப.சந்தோஷ்குமார், 50, சிறுகாளியம்மன் கோயில் வீதி, செங்காளிபாளையம், கோவை.
பாகம் – 306 : சி.சிபி, 3/1 வெங்கடேஸ்வரா நகர், இடிகரை,கோவை.

பெரியநாயக்கன்பாளையம் பேரூர்

வார்டு : 1

அமைப்பாளர் : ஜெ.முரளி, கற்பூர நகர், ஜோதிபுரம், பெரிய நாயக்கன்பாளையம், கோவை.

துணை அமைப்பாளர்கள் : (1) உ.ஸ்ரீராம், எம்.ஜி.ஆர்.வீதி, ஜோதிபுரம், பெரியநாயக்கன்பாளையம், கோவை (2) கு.சதீஷ்குமார், ஜோதிபுரம், பெரியநாயக்கன்பாளையம், கோவை.

வார்டு : 2

அமைப்பாளர் : நா.லோகேஷ்குமார், பயணியர் நகர், பெரியநாயக்கன்பாளையம், கோவை.

துணை அமைப்பாளர்கள் : (1) த.சர்வேஷ், ஜோதிபுரம், பெரியநாயக்கன்பாளையம், கோவை. (2) செ.லோகேஷ் பிரபு, முதல் வீதி, ஜோதிபுரம், பெரியநாயக்கன்பாளையம், கோவை.

வார்டு : 3

அமைப்பாளர் : பா.கிங்ஸ்டன் , 454, ஊட்டி பிரதான சாலை, ஜோதிபுரம், பெரியநாயக்கன்பாளையம், கோவை.

துணை அமைப்பாளர்கள் : (1) செ.சபரிவாசன், 12/2, அமாவாசை கவுண்டர் வீதி, ஜோதிபுரம், பெரியநாயக்கன் பாளையம்,கோவை. (2) ம.சிவபிரதாபன், 3/41, சக்தி நகர், ஜோதிபுரம், பெரியநாயக்கன்பாளையம்,கோவை.

வார்டு : 4

அமைப்பாளர் : ப.மிதுன், 50/2, கிருஷ்ணா தியேட்டர் அருகில், பெரியநாயக்கன்பாளையம், கோவை.

துணை அமைப்பாளர்கள் : (1) செ.தர்ஷன், 191–டி, பட்டக்காரர் வீதி, ஜோதிபுரம், பெரியநாயக்கன்பாளையம், கோவை. (2) சு.அஸ்வின், 1, பட்டக்காரர் வீதி, ஜோதிபுரம், பெரிய நாயக்கன்பாளையம், கோவை.

வார்டு : 5

அமைப்பாளர் : ச.முகுந்தன், 30/54, எம்.ஜி.ஆர்.நகர், கஸ்தூரிபாளையம், பெரியநாயக்கன்பாளையம், கோவை.

துணை அமைப்பாளர்கள் : (1) ரா.தமிழ்ச்செல்வன், 153/2, அய்யாசாமி கோயில் வீதி, ஜோதிபுரம், பெரியநாயக்கன் பாளையம், கோவை. (2) ர.ஹரி பிரசாத், 3/62, அய்யாசாமி நகர், ஜோதிபுரம், பெரியநாயக்கன்பாளையம்,கோவை.

வார்டு : 6

அமைப்பாளர் : கு.ஹரிபிரகாஷ், 139–சி, சிறுகாளியம்மன் கோயில் வீதி, கஸ்தூரிபாளையம், பெரியநாயக்கன்பாளையம், கோவை.

துணை அமைப்பாளர்கள் : (1) வே.கோகுல், 149–எஃப், சிறு காளியம்மன் கோயில் வீதி, பெரியநாயக்கன்பாளையம், கோவை. (2) ம.பவித்ரன், 134/31, சிறு காளியம்மன் கோயில் வீதி, பெரியநாயக்கன்பாளையம், கோவை.

வார்டு : 7

அமைப்பாளர் : சி.சுரேந்திரன், 41/14 லெகுமன் வீதி, பெரியநாயக்கன்பாளையம், கோவை.

துணை அமைப்பாளர்கள் : (1) கி.கபில்தேவ், 27, பட்டாளம்மன் கோயில் வீதி, கஸ்தூரிபாளையம், பெரியநாயக்கன்பாளையம், கோவை. (2) ர.விவேக், 7/56, பட்டியம்மாள் கோயில் வீதி, விவேகானந்தபுரம், பெரியநாயக்கன்பாளையம், கோவை.

வார்டு : 8

அமைப்பாளர் : தி.ஜெயபிரகாஷ், 68–டி/15– ஏ, பாலமலை சாலை, அண்ணா நகர், பெரியநாயக்கன்பாளையம், கோவை.

துணை அமைப்பாளர்கள் : (1) க.கௌதம் ராஜ், 112, ஜடல் நாயுடு வீதி, பெரியநாயக்கன்பாளையம், கோவை. (2) மா.ஹரி ஹரன், 66/23–எஃப், ஜடல் நாயுடு வீதி, பெரியநாயக்கன் பாளையம், கோவை.

வார்டு : 9

அமைப்பாளர் : கோ.நாகர்ஜூன், 7/121, ரங்கா நகர், பெரியநாயக்கன்பாளையம், கோவை.

துணை அமைப்பாளர்கள் : (1) கா.பூபதி, 2/126, ஸ்ரீநகர், பெரியநாயக்கன்பாளையம்,கோவை. (2) சி.தமிழ்மாறன், 121–ஹெச், ரங்கா நகர், பெரியநாயக்கன்பாளையம், கோவை.

வார்டு : 10

அமைப்பாளர் : தி.ஜெயப்பிரகாஷ், 68–டி/15, பாலமலை சாலை, அண்ணா நகர், பெரியநாயக்கன்பாளையம், கோவை.

துணை அமைப்பாளர்கள் : (1) அ.சிவகுமார், 68 அண்ணா நகர், பெரியநாயக்கன்பாளையம்,கோவை. (2) தி.கோகுல் பிரசாத், 68–டி/15, பாலமலை சாலை, அண்ணா நகர், பெரியநாயக்கன்பாளையம், கோவை.

வார்டு : 11

அமைப்பாளர் : க.விஸ்வ கார்த்திகேயன் , 139–ஏ/124, பாரதி நகர், பெரியநாயக்கன்பாளையம், கோவை.

துணை அமைப்பாளர்கள் : (1) ம.சுந்தரபாண்டி , 128/149, பாரதி நகர், பெரியநாயக்கன்பாளையம், கோவை. (2) ரா.மௌலி, 104, பாரதி நகர், பெரியநாயக்கன்பாளையம், கோவை.

வார்டு : 12

அமைப்பாளர் : ப.சத்தியமூர்த்தி, திரு.வி.க.குடியிருப்பு, பெரியநாயக்கன்பாளையம், கோவை.

துணை அமைப்பாளர்கள் : (1) வி.ஹரிகிருஷ்ணன், திருவள்ளுவர் நகர், பெரியநாயக்கன்பாளையம், கோவை. (2) ச.சஞ்சீவ்குமார், திருவள்ளுவர் நகர், பெரியநாயக்கன் பாளையம், கோவை.

வார்டு : 13

அமைப்பாளர் : சு.சுந்தரலிங்கம், 77–ஏ, வீரமனை வீதி, பெரியநாயக்கன்பாளையம், கோவை.

துணை அமைப்பாளர்கள் : (1) து.ஜெயக்குமார், 5/108, மரக்குடி வீதி, பெரியநாயக்கன்பாளையம், கோவை. (2) பொ.சந்தோஷ், 151, தங்கம் காம்பவுண்ட், பெரியநாயக்கன்பாளையம், கோவை.

வார்டு : 14

அமைப்பாளர் : பா.ஆகாஷ் , 98/102, குட்டியப்பன் வீதி, பெரியநாயக்கன்பாளையம், கோவை.

துணை அமைப்பாளர்கள் : (1) சு.கோகுல் பிரசாத், 38/28, கங்குவார் வீதி, பெரியநாயக்கன்பாளையம், கோவை. (2)ம.ராக்கி,106/94,கங்குவார் வீதி, பெரியநாயக்கன்பாளையம், கோவை.

வார்டு : 15

அமைப்பாளர் : அ.வருண், 7/189, வண்ணார் கோயில், பெரியநாயக்கன்பாளையம், கோவை.

துணை அமைப்பாளர்கள் : (1) ரா.அவினாஷ், 19–ஏ, ஊர் நாயுடு வீதி, பெரியநாயக்கன்பாளையம், கோவை. (2) அ.விஸ்வத், 30, ஊர் நாயுடு வீதி, பெரியநாயக்கன்பாளையம், கோவை.

வார்டு : 16

அமைப்பாளர் : மு.பிரசாந்த், ஜி.கே.டி.நகர், பெரியநாயக்கன் பாளையம், கோவை.

துணை அமைப்பாளர்கள் : (1) ரா.செந்தில்குமார், ஜி.கே.டி.நகர், பெரியநாயக்கன்பாளையம், கோவை. (2) ஞா.இமானுவேல், ஜி.கே.டி.நகர், பெரியநாயக்கன்பாளையம், கோவை.

வார்டு : 17

அமைப்பாளர் : பா.மணிகண்டன், 175, யூனியன் டேங்க் சாலை, 4–வது வீதி, பெரியநாயக்கன்பாளையம், கோயம் புத்தூர்.

துணை அமைப்பாளர்கள் : (1) பா.பிரகாஷ், 8–ஹெச், யூனியன் வங்கி வீதி, பெரியநாயக்கன்பாளையம், கோவை. (2) சு.ஹரீஷ், 24, யூனியன் வங்கி வீதி, பெரியநாயக்கன் பாளையம், கோவை.

வார்டு : 18

அமைப்பாளர் : ப.ஆனந்தராஜ் , 69/43, நியூ குடியிருப்பு, பெரியநாயக்கன்பாளையம், கோவை.

துணை அமைப்பாளர்கள் : (1) ரா.உதயகுமார் ,16–ஏ, நியூ குடியிருப்பு, பெரியநாயக்கன்பாளையம்,கோவை. (2) ர.முருகேசன்,17, நியூ குடியிருப்பு, திருநாயக்கன்பாளையம், கோவை.

பாக அமைப்பாளர்கள் :

பாகம் – 8 : கா.கார்த்திகேயன், 40, ரங்கா நகர், பெரிய நாயக்கன்பாளையம், கோவை.
பாகம் – 9 : ர.மோகன்ராஜ், 1/147, ஜோதிபுரம், பெரிய நாயக்கன்பாளையம், கோவை.
பாகம் – 10 : ஈ.வடிவேல், 29/1, திருமலைநாயக்கன் பாளையம் சாலை, ஜோதிபுரம், கோவை.
பாகம் – 11 : வி.வசந்தகுமார், 63/1, கஸ்தூரிபாளையம், பெரியநாயக்கன்பாளையம், கோவை.
பாகம் – 12 : இ.ஆதித்யா, 1–ஏ, ரேணுகா கோயில் வீதி, ஜோதிபுரம், பெரியநாயக்கன்பாளையம், கோவை.
பாகம் – 13 : க.மணிகண்டபிரபு, 23, அய்யாசாமி நகர், ஜோதிபுரம், கோவை.
பாகம் – 14 : மு.தேவராஜன்,128–ஏ, ஸ்ரீநகர், பெரிய நாயக்கன்பாளையம், கோவை.
பாகம் – 15 : வெ.பிரேம்குமார், 11–சி, காளியம்மன் கோயில் வீதி, கஸ்தூரி பாளையம், கோவை.
பாகம் – 16 : சா.அன்பழகன், 93, ஜி.கே.டி நகர், பெரிய நாயக்கன்பாளையம் கோவை.
பாகம் – 17 : ர.நவீன்குமார், 20, விவேகானந்தபுரம், பெரிய நாயக்கன் பாளையம், கோவை.
பாகம் – 18 : கி.சுரேஷ்குமார், 16, ரங்கநாதபுரம், பெரிய நாயக்கன்பாளையம், கோவை.
பாகம் – 19 : வி.கார்த்திக், 59/2, கங்குவார் வீதி, பெரிய நாயக்கன்பாளையம், கோவை.
பாகம் – 20 : அ.வருண், 53, யூனியன் வங்கி வீதி, பெரிய நாயக்கன்பாளையம்,, கோவை.
பாகம் – 21 : பா.முத்துராஜ், 3, யூனியன் வங்கி வீதி, பெரியநாயக்கன்பாளையம்,, கோவை.
பாகம் – 22 : கு.லோகேஷ்வரன், 9/26, திருவள்ளுவர் நகர், பெரியநாயக்கன்பாளையம், கோவை.
பாகம் – 23 : பா.சுகந்த், குளுக்கை வீட்டார் வீதி, பெரிய நாயக்கன்பாளையம், கோவை
பாகம் – 24 : தே.விமல், 15, ஆதி நகர், பெரியநாயக்கன் பாளையம், கோவை
பாகம் – 25 : ர.கணேசன், 17/1, பாலமலை சாலை, பெரிய நாயக்கன்பாளையம், கோவை.
பாகம் – 26 : ம.சூரியபிரகாஷ், 31, 3–வது தெரு, பாரதி நகர், பெரியநாயக்கன்பாளையம், கோவை.
பாகம் – 27 : ரா.கண்ணன், 18/2, அண்ணா நகர், பெரிய நாயக்கன்பாளையம், கோவை.
பாகம் – 28 : செ.சிவராம் குமார், 57, காமராஜர் நகர், பெரியநாயக்கன்பாளையம், கோவை.

நரசிம்மநாயக்கன்பாளையம் பேரூர்

1–வது வார்டு

அமைப்பாளர் : அன்பு, 15 / 3–வது தெரு, தென்றல் நகர், நரசிம்மநாயக்கன்பாளையம், கோவை.

துணை அமைப்பாளர்கள் : (1) சு.ராஜ்குமார், 415/3, ஜோதி குடியிருப்பு, மேற்கு நரசிம்மநாயக்கன்பாளையம், கோவை. (2)சு.பிரசாந்த்,1/ஏ, தென்றல்நகர்,நரசிம்மநாயக்கன்பாளையம், கோவை.

2–வது வார்டு

அமைப்பாளர் : ம.சஞ்சய்குமார், 71–ஏ, ராஜேந்திரன் நகர், நரசிம்மநாயக்கன்பாளையம், கோவை.

துணை அமைப்பாளர்கள் : (1) வே.அரவிந்த், 92, ராஜேந்திர நகர், நரசிம்மநாயக்கன்பாளையம், கோவை. (2) எஸ்.சந்தோஷ் குமார், 14–ஏ, தென்றல் நகர், நரசிம்மநாயக்கன்பாளையம், கோவை.

3–வது வார்டு

அமைப்பாளர் : ர.கிஷோர்குமார், 1/1, அக்கைய நாயுடு வீதி, நரசிம்மநாயக்கன்பாளையம், கோவை.

துணை அமைப்பாளர்கள் : (1) செ.தரனேஷ், 9/11, அக்கைய நாயுடு வீதி, நரசிம்மநாயக்கன்பாளையம், கோவை. (2) ம.கோகுல்குமார், 9/34, டேங்க் வீதி, மேற்கு நரசிம்ம நாயக்கன்பாளையம், கோவை.

4–வது வார்டு

அமைப்பாளர் : மு.பிரவீன்குமார், குமரன் நகர், புதுப்பாளையம் சாலை, நரசிம்மநாயக்கன்பாளையம், கோவை.

துணை அமைப்பாளர்கள் : (1) மு.ஜீவா, குமரன் நகர், புதுப்பாளையம் சாலை, நரசிம்மநாயக்கன்பாளையம், கோவை. (2) வி.ஆகாஷ், குமரன் நகர், புதுப்பாளையம் ரோடு, நரசிம்மநாயக்கன்பாளையம், கோவை.

5–வது வார்டு

அமைப்பாளர் : அசோக்குமார், 3/13, புதுப்பாளையம், நரசிம்மநாயக்கன்பாளையம், கோவை.

துணை அமைப்பாளர்கள் : (1) சா.கோகுல், 11/23, யூனியன் சாலை, மேற்கு புதுப்பாளையம், நரசிம்மநாயக்கன்பாளையம், கோவை. (2) க.பூபால், 3/14, சாவடி வீதி, வடக்கு புதுப்பாளையம், நரசிம்மநாயக்கன்பாளையம், கோவை.

6–வது வார்டு

அமைப்பாளர் : கு.முரளிதரன், 40/18, பாலாஜி நகர், நரசிம்மநாயக்கன்பாளையம், கோவை.

துணை அமைப்பாளர்கள் : (1) கு.கவியரசன், 1, இந்திரா நகர், நரசிம்மநாயக்கன்பாளையம், கோவை. (2) சூ.ஹரிஹரசுதன், 43, பாலாஜி நகர் நரசிம்மநாயக்கன்பாளையம், கோவை.

7–வது வார்டு

அமைப்பாளர் : ம.சதீஷ்குமார், 21/22, அம்பேத்கர் வீதி, நரசிம்மநாயக்கன்பாளையம், கோவை.

துணை அமைப்பாளர்கள் : (1) ப.சிலம்பரசன், 16/5, ஓம் சக்தி நகர், நரசிம்மநாயக்கன்பாளையம், கோவை. (2) மு.விக்னேஷ், 1, பெருமாள் கோயில் வீதி, நரசிம்மநாயக்கன்பாளையம், கோவை.

8–வது வார்டு

அமைப்பாளர் : ப.சதீஷ், 15/22, யூனியன் வீதி, நரசிம்ம நாயக்கன்பாளையம், கோவை.

துணை அமைப்பாளர்கள் : (1) ப.தினேஷ், 4/8, யூனியன் வீதி, நரசிம்மநாயக்கன்பாளையம், கோவை. (2) ஆ.கௌதம், 20/25, யூனியன் வீதி, நரசிம்மநாயக்கன்பாளையம், கோவை.

9–வது வார்டு

அமைப்பாளர் : ரா.பாலாஜி, 7/23, அண்ணா நகர், நரசிம்ம நாயக்கன்பாளையம், கோவை.

துணை அமைப்பாளர்கள் : (1) எஸ்.அருள் பிரசாத், 10/12, முத்து நகர், நரசிம்மநாயக்கன்பாளையம், கோவை. (2) வ.கௌதம், 4/105, அண்ணா நகர், நரசிம்மநாயக்கன் பாளையம், கோவை.

10–வது வார்டு

அமைப்பாளர் : ரா.முத்துக்குமார், 12, முருகன் நகர், வடக்கு பூச்சியூர், நரசிம்மநாயக்கன்பாளையம், கோவை.

துணை அமைப்பாளர்கள் : (1) ர.சுஜித், 15, முருகன் நகர், வடக்கு பூச்சியூர், நரசிம்மநாயக்கன்பாளையம், கோவை. (2) கி.பரத், 21/23, முருகன் நகர் பூச்சியூர், நரசிம்மநாயக்கன் பாளையம், கோவை.

11–வது வார்டு

அமைப்பாளர் : கே.கார்த்திகேயன், 15–ஏ, முருகன் நகர், பூச்சியூர், நரசிம்மநாயக்கன்பாளையம், கோவை.

துணை அமைப்பாளர்கள் : (1) சி.அமுல்ராஜ், 13, முருகன் நகர், தெற்கு பூச்சியூர், நரசிம்மநாயக்கன்பாளையம், கோவை. (2) கோ.அபிஷ்ராஜ், 9, கிரீன் கார்டன், பூச்சியூர், நரசிம்ம நாயக்கன்பாளையம், கோவை.

12–வது வார்டு

அமைப்பாளர் : மு.சபரீஷ், 5, ஆதி திராவிடர் குடியிருப்பு, நரசிம்மநாயக்கன்பாளையம், கோவை.

துணை அமைப்பாளர்கள் : (1) கோ.சாரதி, 17, ஆதி திராவிடர் குடியிருப்பு, நரசிம்மநாயக்கன்பாளையம், கோவை. (2) ல.பிரவீன், 22, ஆதி திராவிடர் குடியிருப்பு, நரசிம்ம நாயக்கன்பாளையம், கோவை.

13–வது வார்டு

அமைப்பாளர் : நா.ரத்னவேல், 6/18, ராக்கிபாளையம், நரசிம்மநாயக்கன்பாளையம், கோவை.

துணை அமைப்பாளர்கள் : (1) சு.கோகுல், 6/2, மாரியம்மன் கோயில் வீதி, ராக்கிபாளையம், நரசிம்மநாயக்கன்பாளையம், கோவை. (2) சு.சுகிசிவம், 6/14, மாரியம்மன் கோயில் வீதி, ராக்கிபாளையம், நரசிம்மநாயக்கன்பாளையம், கோவை.

14–வது வார்டு

அமைப்பாளர் : கு.கமலக்கண்ணன், 4/14, கோத்தாரி நகர், வடமதுரை நரசிம்மநாயக்கன்பாளையம், கோவை.

துணை அமைப்பாளர்கள் : (1) பே.கார்த்திகேயன், 5/5, சித்ரா நகர், தொப்பம்பட்டி பிரிவு, வடமதுரை, நரசிம்மநாயக்கன் பாளையம், கோவை. (2) பா.சஞ்சீவி பிரசாத், 4/2, டேனியல் நகர், தொப்பம்பட்டி பிரிவு, வடமதுரை, நரசிம்மநாயக்கன் பாளையம், கோவை.

15–வது வார்டு

அமைப்பாளர் : ரா.ஆனந்தன், 2, அன்னை இந்திரா நகர், ராக்கிபாளையம், நரசிம்மநாயக்கன்பாளையம், கோவை.

துணை அமைப்பாளர்கள் : (1) ஆ.கோகுல்நாத், 4/4, ஆதி திராவிடர் குடியிருப்பு, ராக்கிபாளையம், நரசிம்மநாயக்கன் பாளையம், கோவை. (2) க.பார்த்திபன், 5/71, அன்னை இந்திரா நகர், ராக்கிபாளையம், நரசிம்மநாயக்கன்பாளையம், கோவை.

பாக அமைப்பாளர்கள் :

பாகம் – 29 : ஆ.சரண், மேல் வீதி கிழக்கு, நரசிம்ம நாயக்கன்பாளையம், கோவை.
பாகம் – 30 : ஜ.ஜோயல், லட்சுமி கார்டன், நரசிம்ம நாயக்கன்பாளையம், கோவை.
பாகம் – 31 : ச.கார்த்திக், 59,பாலாஜி நகர், நரசிம்ம நாயக்கன்பாளையம், கோவை.
பாகம் – 32 : கோ.குமார், கோபால் நகர், என்.எஸ்.என். பாளையம், கோவை.
பாகம் – 33 : வ.ஜானகிராமன், 4/5, சுப்புலுபாளையம், நரசிம்மநாயக்கன்பாளையம், கோவை.
பாகம் – 34 : அ.பிரதீப், 12, ஆதி திராவிடர் வீதி, நரசிம்ம நாயக்கன்பாளையம் கோவை.
பாகம் – 35 : ரா.சுரேஷ் பாபு, 45/1, ராஜேந்திர நகர், நரசிம்ம நாயக்கன்பாளையம், கோவை.
பாகம் – 36 : ச.சதீஷ்குமார், 45/11, மாரியம்மன் கோயில் வீதி, நரசிம்மநாயக்கன்பாளையம், கோவை.
பாகம் – 37 : ச.தர்ஷன், 1–36, லட்சுமி நகர், நரசிம்ம நாயக்கன்பாளையம், கோவை.
பாகம் – 38 : சி.சியாம், 2/3, விக்னேஷ்புரம், நரசிம்ம நாயக்கன்பாளையம், கோவை.
பாகம் – 39 : து.யுவராஜ், 129, முருகன் நகர் தெற்கு, பூச்சி யூர், நரசிம்மநாயக்கன்பாளையம், கோவை.
பாகம் – 40 : சு.மோகன்ராஜ், 55/1, முருகன் நகர், பூச்சியூர் நரசிம்மநாயக்கன்பாளையம் , கோவை.
பாகம் – 41 : சோ.ராம்குமார், 4/21–சி, புதுப்பாளையம் சாவடி வீதி, மேற்கு, கோவை.
பாகம் – 42 : ரா.ராஜசேகர், 3–4, காந்தி நகர், புதுப் பாளையம், கோவை.
பாகம் – 43 : உ.தீபக், 4/18, மாரியம்மன் கோயில் வீதி, ராக்கிபாளையம், கோவை.
பாகம் – 44 : ரா.அபிஷேக் ரோஷன், ஸ்ரீ பாலாஜி நகர், ராக்கிபாளையம், கோவை.
பாகம் – 45 : செ.யஸ்வந்த், 15, ராணி ராஜலட்சுமி நகர், தொப்பம்பட்டி பிரிவு, கோவை.

அன்பகம்
சென்னை – 18
நாள் : 31–10–2025

உதயநிதி ஸ்டாலின்
செயலாளர்
தி.மு.க. இளைஞர் அணி

துணை முதலமைச்சர் உதயநிதி ஸ்டாலின் அவர்களை இந்திய ஆட்சிப் பணி அலுவலர்களாக பதவி உயர்வு பெற்ற மருத்துவர் மு.வீரப்பன், சி.முத்துகுமரன், பி.எஸ்.லீலா அலெக்ஸ், ச.கவிதா, இரா.ரேவதி ஆகியோர் நேற்று (31.10.2025) நேரில் சந்தித்து வாழ்த்துப் பெற்றனர்.

எண்ணூர் பெரியகுப்பம் கடல் பகுதியில் கடலில் மூழ்கி உயிரிழந்த

4 பெண்களின் குடும்பத்தாருக்கு தலா ரூ.3 லட்சம் நிதி உதவி!

முதல்வர் மு.க.ஸ்டாலின் அறிவிப்பு!

சென்னை, நவ.1-

சென்னை மாவட்டம், எண்ணூர் பெரியகுப்பம் கடற்கரை பகுதியில் கடலில் மூழ்கி உயிரிழந்த நான்கு பெண்களின் குடும்பத்தினருக்கு ஆறுதல் மற்றும் நிதியுதவி அறிவித்து முதலமைச்சர் மு.க. ஸ்டாலின் அவர்களின் அறிவிப்பு வருமாறு:-

திருவள்ளூர் மாவட்டம், கும்மிடிப்பூண்டி வட்டம், பெத்திகுப்பம் கிராமத்தில் உள்ள இலங்கை தமிழர் மறுவாழ்வு முகாமில் வசித்து வந்த திருமதி.தேவகி வயது 29) க/பெ.சந்தோஷ், கும்மிடிப்பூண்டி வட்டம், நம்பாளையத்தைச் சேர்ந்த செல்வி. பவானி (வயது 19) த/பெ.செல்வகுமார், காட்டுமேடு தெரு, சின்ன கோபாலபுரம் பெரிய கோபாலபுரத்தைச் சேர்ந்த செல்வி.ஷாலினி (வயது 18) த/பெ. ஜெயம்புலிங்கம் மற்றும் பஜனை கோயில் தெரு, திருவல்லி காலனியைச் சேர்ந்த செல்வி.காயத்ரி (வயது 18) த/பெ.மாதவன் ஆகிய நான்கு பெண்களும் நேற்று (31.10.2025) பிற்பகல் சுமார் 2.30 மணியளவில் சென்னைக்கு அருகிலுள்ள எண்ணூர், பெரியகுப்பம் கடற்கரை பகுதியில் குளித்துக் கொண்டிருந்தபோது எதிர்பாராதவிதமாக மேற்படி நால்வரும் கடலில் மூழ்கி உயிரிழந்தனர் என்ற துயரகரமான செய்தியைக் மிகவும் அதிர்ச்சியும் வேதனையும் அடைந்தேன்.

மேலும், இச்சம்பவத்தில் உயிரிழந்த நான்கு பெண்களின் குடும்பத்தினருக்கும் அவர்களது உறவினர்களுக்கும் எனது ஆழ்ந்த இரங்கலையும், ஆறுதலையும் தெரிவித்துக் கொள்வதோடு, உயிரிழந்த நால்வரின் குடும்பத்தினருக்கும் தலா மூன்று இலட்சம் ரூபாய் முதலமைச்சரின் பொது நிவாரண நிதியிலிருந்து வழங்கிடவும் உத்தரவிட்டுள்ளேன்.

இவ்வாறு முதல்வர் மு.க.ஸ்டாலின் அவர்கள் தெரிவித்துள்ளார்.

திராவிடர் கழகம் சார்பில்

சட்டப்பேரவை முன்னாள் தலைவர் முனு ஆதி நூற்றாண்டு விழா!

திருவுருவப்படத்திற்கு திராவிடர் கழகத் தலைவர் கி.வீரமணி மலரஞ்சலி!

தாம்பரம், நவ.1-

திராவிடர் கழகம் சார்பில் “ தமிழ்நாடு சட்டப் பேரவை முன்னாள் தலைவர் முனு ஆதி அவர்களின் நூற்றாண்டு விழாவும்,” சாதி ஆணவக் கொலையை தடுக்க ஆணையம் அமைத்த தமிழ்நாடு முதலமைச்சர் மு.க.ஸ்டாலின் அவர்களுக்கு பாராட்டு விழாவும்” தாம்பரத்தில் 27.10.25 அன்று சிறப்பாக கொண்டாடப்பட்டது.

திராவிடர் கழகத் தலைவர் ஆசிரியர் கி. வீரமணி அவர்கள் இந்நிகழ்ச்சிக்கு தலைமை ஏற்று நிறைவுரை ஆற்றினார்.

“ பேரறிஞர் அண்ணா அவர்கள் முதல்வராய் இருக்கும்போது தியாகிகளுக்கு மானியம் கொடுப்பது சம்பந்தமான விவாதத்தின் போது இந்த விழாவின் நாயகன் முனு ஆதி அவர்கள் சட்டமன்ற உறுப்பினராக இருக்கும் பொழுது அண்ணாவைப் பார்த்து நம்மை ஆளாக்கிய தந்தை பெரியாருக்கு என்ன செய்யப் போகிறோம் ? என்று கேட்க , “

இந்த தி.மு.க. ஆட்சியே தந்தை பெரியாருக்கு காணிக்கை “என்றார் அண்ணா . இந்த வரலாற்று சிறப்புமிக்க பிரகடனத்தை பேரறிஞர் அண்ணா அவர்கள் சொல்வதற்கு காரணமாய் அமைந்தவர் தான் முனு ஆதி “என்று பாராட்டினார்.

அதேபோல ,கடந்த மாதம் நடைபெற்ற சுயமரியாதை நூற்றாண்டு நிறைவு மாநாட்டில் சாதி ஆணவ படுகொலைகளை தடுத்திட சட்டம் இயற்றிட வேண்டும் என்று தீர்மானம் நிறைவேற்றப்பட்டு அதை தமிழ்நாடு முதலமைச்சர் மு.க.ஸ்டாலின் அவர்களிடம் கொடுத்தோம்.

மிகக் குறுகிய காலத்தில் அந்த சட்டம் இயற்றுவதற்கு ஏதுவாக ஓய்வு பெற்ற நீதிபதி கே.எம். பாஷா தலைமையில் ஒரு நபர் ஆணையம் அமைத்திட்ட தமிழ்நாடு முதலமைச்சர் அவர்களை எவ்வளவு பாராட்டினாலும் தகும் என்று வீரமணி கூறினார்.

இந்நிகழ்ச்சியில் தாம்பரம் மாவட்ட திராவிட கழக தலைவர் ப.முத்தையன் அனைவரையும் வரவேற்றார்.

தி.மு.க. அமைப்பு செயலாளர் ஆர் எஸ் பாரதி, இந்திய கம்யூனிஸ்ட் கட்சி மூத்த தலைவர் சி.மகேந்திரன் , மனிதநேய மக்கள் கட்சியின் மாநில துணை பொது செயலாளர் எம். யாகூப், தி.மு.க. தலைமை தீர்மானக் குழு உறுப்பினர் மி.ஆ. வைத்தியலிங்கம், தாம்பரம் சட்டமன்ற உறுப்பினர் எஸ்.ஆர். ராஜா, தாம்பரம் மேயர் வசந்தகுமாரி கமலக்கண்ணன் உள்ளிட்ட அனைத்து கட்சி தலைவர்களும் சிறப்புரை ஆற்றினர்.

இறுதியாக முனு ஆதி அவர்களின் மகனும் தி.மு.க. தலைமை செயற்குழு உறுப்பினருமான ஆதிமாறன் நன்றியுரை ஆற்றினர்.

இந்நிகழ்ச்சியில் அனைத்து கட்சி பிரமுகர்கள் பொதுமக்கள் உள்ளிட்ட ஏராளமானோர் கலந்து கொண்டனர்

பா.ஜ.க.வின் பிரித்தாலும் சூழ்ச்சிகளை

தமிழ்நாடு மட்டுமல்ல; இந்தியா ஏற்காது!

முதல்வர் மு.க.ஸ்டாலினை புகழ்ந்து வரும் வட மாநிலத்தவர்!

பீகார் தேர்தல் பிரச்சாரத்தில் பிரதமர் மோடி அவர்கள் தமிழர்களை இழிவுபடுத்தி பேசி வருகிறார் !

இப்போது மட்டுமல்ல தமிழ்நாட்டையும் தமிழர்களையும் இழிவுபடுத்துவது பா.ஜ.க.வின் அற்பத்தனமான நடைமுறை என்பதை அனைவரும் அறிவார்கள் !

பீகார் மாநிலத்தில் தேர்தல் பிரச்சாரம் செய்யவந்த பிரதமர் மோடி அவர்கள் பீகார் மக்களுக்கு ஒன்றிய அரசு செய்த சாதனைகளை திட்டங்களை எடுத்துச் சொல்லாமல் பீகாரைச் சேர்ந்த தொழிலாளர்களுக்கு தமிழ்நாட்டில் தி.மு.க.வினர் துன்பம் இழைப்பதாக ஒரு பொய்யான செய்தியை கூறி தமிழர்கள் மீது வன்மத்தை வெளிப்படுத்தி உள்ளார். இந்தச் செய்தியை அறிந்தவுடன் தமிழ் மக்கள் வேதனை அடைந்து வருகிறார்கள்.

இது தொடர்பாக முதலமைச்சர் மு.க.ஸ்டாலின் அவர்கள் நேற்று வெளியிட்டுள்ள வலைதளப் பதிவில்,

“இந்த நாட்டிலுள்ள அனைவருக்குமான மாண்புமிகு பிரதமர் பொறுப்பில் இருக்கிறோம் என்பதையே நரேந்திர மோடி அவர்கள் அடிக்கடி மறந்து, இதுபோன்ற பேச்சுகளால் தன்னுடைய பொறுப்புக்குரிய மாண்பை இழந்துவிடக் கூடாது என்று ஒரு தமிழனாக வேதனையுடன் கேட்டுக் கொள்கிறேன்.

ஒடிசா பீகார் என்று எங்கு சென்றாலும், பா.ஜ.க.வினர் தமிழர்களின் மீதான வன்மத்தைத் தேர்தல் அரசியலுக்காக வெளிப்படுத்துவதற்குத் தமிழ்நாட்டு மக்களின் முதலமைச்சர் என்ற முறையில் கடுமையான கண்டனத்தைத் தெரிவித்துக் கொள்கிறேன்.

பன்முகத்தன்மை கொண்ட, வேற்றுமையில் ஒற்றுமையைக் காணும் பெருமைமிக்க இந்தியாவில், இந்துக்களுக்கும் முஸ்லீம்களுக்கும் பகையை வளர்ப்பது, தமிழர்களுக்கும் பீகார் மக்களுக்கும் பகை உண்டாக்கும்படி நடந்துகொள்வது போன்ற அற்ப அரசியல் செயல்பாடுகளை நிறுத்திவிட்டு, நாட்டின் நலன் மீது பிரதமரும் பா.ஜ.க.,வினரும் கவனம் செலுத்த வேண்டும் என வலியுறுத்துகிறேன்”.

என குறிப்பிட்டுள்ளார்கள்.

தமிழர்கள் ஏற்கனவே பா.ஜ.க.வால் இழிவுபடுத்தப்பட்ட முன் நிகழ்வுகள்

தமிழர்கள் மீதும் தமிழ்நாட்டின் மீதும் இப்படிக் குறை கூறி மக்களைத் திசை திருப்பும் போக்கு இப்போது மட்டுமல்ல பா.ஜ.க.வினரால் முன்பே பல முறை கூறப்பட்டுள்ளது.

ஒடிசா மாநிலத்தில் முதலமைச்சராக இருந்த நவீன் பட்நாயக் அவர்களின் நம்பிக்கையைப் பெற்று அவருடைய தனிச் செயலாளராக பணியாற்றியவர் தமிழ்நாட்டைச் சேர்ந்த பி.கே. பாண்டியன் என்பதால், ஒடிசா மாநிலத்தில் நடைபெற்ற தேர்தலின் போது பூரி ஜெகந்நாதர் கோயில் ஆலயக் கருவூலத்தின் சாவி தமிழ்நாட்டில் இருக்கிறது என்று கூறியதுடன், ஒடிசாவை தமிழர்கள் ஆள்வதா என தமிழர்களை திருடர்கள் போல் கேவலப்படுத்தி ஒரு பொய்யான வதந்தியை கிளப்பிவிட்டவர்தான் பிரதமர் மோடி அவர்கள்.

தமிழ்நாடு முழுவதிலும் பல இலட்சக் கணக்கான வடமாநிலத் தொழிலாளர்கள் வந்து தங்கி கூலி வேலைகள் செய்து மாதந்தோறும் பல கோடி ரூபாயை வடமாநிலங்களில் உள்ள தத்தம் குடும்பங்களுக்கு அனுப்பிக்கொண்டு அமைதியாக வாழ்ந்து வருவதை இன்றும் காணலாம்.

2023ஆம் ஆண்டில் ஹோலிப் பண்டிகையை கொண்டாடுவதற்காக வடமாநிலத் தொழிலாளர்கள் இரயில் மூலம் அவர்களது சொந்த மாநிலத்திற்கு பயணம் செய்யப் புறப்பட்ட காட்சிகள் தொலைக்காட்சிகளில் ஒளிபரப்பானது. இதை மையப்படுத்தி தமிழ் நாட்டில் வடமாநிலத் தொழிலாளர்கள் தாக்கப்பட்டார்கள், அதனால் தங்கள் மாநிலங்களுக்கு திரும்புகிறார்கள் என்று அபாண்டமான ஒரு பொய்ச் செய்தியை பரப்பினார்கள். செய்தி வெளிவந்தவுடன் முதலமைச்சர் அவர்களே நேரிடையாக தலையிட்டு வடமாநிலத் தொழிலாளர்கள் தமிழ்நாட்டில் தாக்கப்படவில்லை. அவர்கள் எல்லாம் அமைதியாக வாழ்கிறார்கள் என்பதை தொழிலாளர்களைச் சந்தித்து அவர்கள் கூறிய தகவலின் அடிப்படையில் பொய்ச் செய்தியை மறுத்தார்கள்.

தமிழ்நாட்டில் வடமாநிலத்தவர்கள், குறிப்பாக பீகார் மாநிலத் தொழிலாளர்கள் தாக்கப்படுவதாகவும் அவர்கள் பாதுகாப்பற்ற சூழலில் இங்கு வாழ்வதாகவும் அடிப்படையற்ற வதந்திகளை பரப்பிய வடமாநிலத்தைச் சேர்ந்த மனிஷ் காஷ்யப் எனும் யூடியூபர் கைது செய்யப்பட்டார்.

கொரோனா காலத்தில் புலம்பெயர்ந்து வந்து தமிழ்நாட்டில் வேலை செய்யும் தொழிலாளர்களின் பாதுகாப்பிற்காக பல்வேறு உதவிகளும் சலுகைகளும் அளிக்கப்பட்டன. அவர்கள் சொந்த மாநிலங்களுக்குச் செல்ல விரும்பியவர்களுக்கு ஆங்காங்கே இரயில் நிலையங்களில் உதவி முகாம்கள் அமைக்கப்பட்டு அவர்களுக்கு உதவிகள் செய்யப்பட்டன.

கொல்கத்தாவில் நிகழ்ந்த மேம்பால விபத்தில் 26 பேர் உயிரிழந்தபோது, அதனைக் கடவுளின் செயல், மமதா ஆட்சியில் இருக்கக் கூடாது என கடவுள் அனுப்பிய செய்தி என்று மக்களின் இறப்பையும் பிரதமர் மோடி கொச்சைப்படுத்திப் பேசினார்.

இந்தியா முழுக்கப் பணிக்காகப் புலம்பெயர்ந்து வாழும் மேற்கு வங்க முஸ்லீம்களை “பங்ளாதேசி” என பா.ஜ.க. வெறுப்பை விதைக்கிறது.

வன்முறையாளர்களை அவர்கள் அணிந்துள்ள ஆடையை வைத்தே அடையாளம் காணலாம் எனவும் இஸ்லாமிய மக்களைக் குறிவைத்துப் பிரதமர் மோடி இழிவாகப் பேசியுள்ளார்.

இது ஒரு நாட்டின் பிரதமர் பொறுப்பில் இருப்பவர் பின்பற்றும் நடைமுறையாக இருப்பது மிகவும் வருந்தத்தக்கது.

வந்தாரை வாழ வைக்கும் தமிழ்நாடு இது. இதனை நம்மை விட வடமாநிலங்களில் இருந்து தமிழ்நாட்டுக்கு வந்து வாழும் மக்களே அழுத்தமாகச் சொல்வார்கள். தனியார் தொலைக்காட்சி நடத்திய விவாத மேடையில் பேசிய வடமாநிலத்துப் பெண் ஒருவர் பேசிய பேச்சு ஒன்று. சமூக ஊடகங்களில் ஒரு முறை அதிகம் பரவியது. அது,

“முடியாத தனது குழந்தையைத் தூக்கிக் கொண்டு தமிழ்நாட்டுக்கு வாழ வந்த நான். ரேஷன் கார்டு பெற்று, அதன் மூலமாக முதலமைச்சர் காப்பீட்டுத் திட்டத்தின் கீழ் பல இலட்சம் ரூபாய் மதிப்பிலான சிகிச்சையை இலவசமாகச் செய்ய முடிந்தது. இப்போது என் குழந்தை பேசுகிறது. இதற்கு தமிழ் நாடு தான் காரணம்” என்று அளித்த பேட்டியானது யாராலும் மறக்க முடியாதது. தாய்த் தமிழ்நாடு என்பது மனித குலத்துக்கு மகத்தான உதவி செய்யும் கருணைத் தொட்டிலாகவே எப்போதும் இருந்துள்ளது. இனியும் அப்படித்தான் இருக்கும்”.

பா.ஜ.க. சொல்லும் பாதக மொழிகளை, பிரித்தாளும் சூழ்ச்சிகளை தமிழ்நாடு மட்டுமல்ல; இந்தியா ஏற்காது !

அமைச்சர் ஆர்.காந்தி நேற்று (31.10.2025) காஞ்சிபுரம் மாவட்டம், எண்ணெய்க்காரத் தெருவில், புதியதாக புனரமைக்கப்பட்ட காஞ்சிபுரம் முருகன் பட்டு கைத்தறி நெசவாளர் கூட்டுறவு சங்க விற்பனை நிலையத்தினை திறந்து வைத்து பார்வையிட்டார். இந்நிகழ்வில், மேயர் மகாலட்சுமி யுவராஜ், நாடாளுமன்ற உறுப்பினர் க. செல்வம், சட்டமன்ற உறுப்பினர் சி.வி.எம்.பி. எழிலரசன், கைத்தறி, கைத்திறன், துணிநூல் மற்றும் கதர்த் துறை அரசு செயலாளர், வே. அமுதவல்லி, காஞ்சிபுரம் மாவட்ட ஆட்சித் தலைவர் கலைச்செல்வி மோகன் மற்றும் அரசு உயர் அலுவலர்கள் உடனிருந்தனர்.

உத்திரமேரூர் சட்டமன்ற தொகுதி, சாலவாக்கம் ஊராட்சியில் தமிழ்நாடு விளையாட்டு மேம்பாட்டு ஆணையம், இளைஞர் நலன் மற்றும் விளையாட்டு மேம்பாட்டு துறை சார்பில் ரூபாய் 3 கோடி மதிப்பில் சிறு விளையாட்டு அரங்கம் அமைப்பதற்கான திட்டப் பணியை காஞ்சிபுரம் தெற்கு மாவட்ட செயலாளர் க.சுந்தர் எம்.எல்.ஏ. மாவட்ட வருவாய் அலுவலர் முருகேசன், கலந்துகொண்டு சிறு விளையாட்டு அரங்கம் கட்டுவதற்கு அடிக்கல் நாட்டி தொடங்கி வைத்தனர். உடன் ஒன்றிய செயலாளர் குமார், சத்யா சக்திவேல், வெங்கடேசன், நந்தா, சாந்தி, வெங்கட்ராமன், அழகப்பன், பழனி, தர்மராஜ், உள்பட அரசு அதிகாரிகள் உள்ளனர்.

"என் வாக்குச்சாவடி வெற்றி வாக்குச்சாவடி பயிற்சி கூட்டத்தில் எடுக்கப்பட்ட முடிவுகளை செயல்படுத்திட மண்டல பொறுப்பாளர் அ.இராசா தலைமையில் நடைபெற்ற காணொளி கூட்டம் காஞ்சிபுரம் மாவட்ட தி.மு.க சார்பில் ஆலந்தூரில் உள்ள மாவட்ட கழக அலுவலகத்தில் மாவட்டச் செயலாளர் – அமைச்சர் தா.மோ.அன்பரசன் முன்னிலையில் நடைபெற்றது.

சீனாவில் நடைபெற்ற பேட்மிட்டன்–2025 போட்டியில் இந்தியாவின் முதல் தங்கப் பதக்கத்தை வென்று சாதனை படைத்துள்ள

தமிழ்நாட்டின் வீராங்கனை செல்வி தீக்ஷாவுக்கு ரூ.5 லட்சம் ஊக்கத் தொகை!

துணை முதல்வர் உதயநிதி ஸ்டாலின் காசோலையினை வழங்கினார்!

சென்னை, நவ.1-

தமிழ்நாடு துணை முதலமைச்சர் உதயநிதி ஸ்டாலின் அவர்கள் சீனாவில் நடைபெற்ற பேட்மிண்டன் ஆசிய ஜூனியர் சாம்பியன்ஷிப் 2025 போட்டியில், இந்தியாவின் முதல் தங்கப் பதக்கத்தை வென்று வரலாற்று சாதனை படைத்துள்ள தமிழ்நாட்டின் வீராங்கனை செல்வி. எஸ்.ஆர். தீக்ஷா அவர்களுக்கு 5,00,000 ரூபாய்க்கான ஊக்கத் தொகை காசோலையை வழங்கினார்.

முதலமைச்சர் அவர்கள் விளையாட்டுத் துறையில் தமிழ்நாட்டை இந்தியாவின் முதன்மை மாநிலமாக உருவாக்கும் வகையில் பல்வேறு முன்னெடுப்புகளை மேற்கொண்டு வருகின்றார். விளையாட்டு வீரர்களுக்கு 3 சதவீத இட ஒதுக்கீடு அளித்து பல்வேறு அரசுத்துறைகள் மற்றும் பொதுத்துறை நிறுவனங்களில் பணி நியமனம் செய்து வருகின்றார்.

தலைசிறந்த விளையாட்டு வீரர்களுக்கான சிறப்பு உதவித்தொகை (Elite) திட்டத்தின்கீழ் விளையாட்டு வீரர்களுக்கு வழங்கப்பட்டு வந்த ஊக்கத் தொகை 25 இலட்சம் ரூபாயை 30 இலட்சம் ரூபாயாக உயர்த்தியதோடு இத்திட்டத்தில் பயன் பெறும் பயனாளிகளின் எண்ணிக்கையை 12லிருந்து 50ஆக உயர்த்தியுள்ளார்.

விளையாட்டு வீரர்களின் எண்ணிக்கை உயர்வு!

மேலும் சர்வதேச அளவிலான போட்டிகளில் பதக்கங்கள் பெறுவதற்கான ஊக்குவிப்பு (MIMS) திட்டத்தின் கீழ் உள்ள விளையாட்டு வீரர்களுக்கு வழங்கப்பட்டு வந்து நிதியுதவியை 10 இலட்சம் ரூபாயிலிருந்து இருந்து 12 இலட்சம் ரூபாயாக உயர்த்தியதோடு, தற்போது பயன் பெறும் விளையாட்டு வீரர்களின் எண்ணிக்கையை 125 ஆக உயர்த்தியுள்ளார்.

அதேபோல், சாம்பியன் டெவலப்மெண்ட் திட்டத்தின் (CDS) கீழ் பயன் பெறும் 20 வயதிற்குட்பட்டோர் பிரிவு விளையாட்டு வீரர்களின் எண்ணிக்கையை 100 லிருந்து 200 ஆக உயர்த்தியுள்ளார். மேலும் இவர்களுக்கு வழங்கப்பட்டு வந்த நிதி உதவியை 2 இலட்சத்திலிருந்து 4 இலட்சமாக உயர்த்தி வழங்கி வருகின்றார்.

தமிழ்நாடு முதலமைச்சர் விளையாட்டு வீரர்கள் சர்வதேச போட்டிகளில் கலந்து கொள்ளவும், வெளிநாடுகளுக்கு சென்று பயிற்சி பெறவும், அதிநவீன உயர்தர விளையாட்டு உபகரணங்களை வாங்கவும், தமிழ்நாடு சாம்பியன் அறக்கட்டளையை உருவாக்கி நிதியுதவி அளித்து வருகின்றார். மேலும், சர்வதேச மற்றும் தேசிய அளவிலான போட்டிகளில் வெற்றி பெற்ற விளையாட்டு வீரர், வீராங்கனைகளுக்கு உயரிய ஊக்கத்தொகையை வழங்கி வருகின்றார்.

உலகத் தரத்திலான விளையாட்டு மைதானம்!

மேலும், தமிழ்நாடு முழுவதும் புதிய மாவட்ட விளையாட்டு அரங்கங்கள், உலக தரத்திலான உள் அரங்க விளையாட்டு மைதானங்கள், முதலமைச்சர் சிறிய விளையாட்டு அரங்கங்கள், ஒலிம்பிக் தரத்திலான ஹாக்கி மைதானங்கள், விளையாட்டு வீரர்கள் உலகத் தரத்திலான பயிற்சி பெறுவதற்காக நுங்கம்பாக்கம் டென்னிஸ் மைதானம், நேரு விளையாட்டு அரங்கத்தில் உள்ள கூடை பந்து, வாலிபால் பந்து மைதானங்களில் தானியங்கி முறையில் பந்து எறியும் அதிநவீன இயந்திரங்கள் என விளையாட்டு கட்டமைப்புகளை மேம்படுத்தி வருகின்றார்.

செஸ் ஒலிம்பியாட், ஆசிய ஆண்கள் ஹாக்கி சாம்பியன்ஷிப் கோப்பை, கேலோ இந்தியா விளையாட்டு போட்டி, ஆசிய அலைச்சறுக்குப் போட்டி, சென்னை ஓபன் சர்வதேச மகளிர் டென்னிஸ் சாம்பியன்ஷிப் 2025 போட்டி, இரவு நேர தெரு கார் பந்தயம், மாற்றுத் திறனாளிகளுக்கான தேசிய அளவிலான போட்டிகள், இலட்சகணக்கான விளையாட்டு வீரர்கள், வீராங்கனைகள் கலந்து கொண்ட முதலமைச்சர் கோப்பை விளையாட்டு போட்டிகள் என தொடர்ந்து சர்வதேச, தேசிய, மாநில அளவிலான போட்டிகளை நடத்தி வருகின்றார்.

பதக்கங்கள் குவித்து வரும் தமிழ்நாட்டு வீரர்கள்!

இவ்வாறு, தமிழ்நாட்டில் விளையாட்டு உட்கட்டமைப்புகளை மேம்படுத்துதல், சர்வதேச அளவிலான போட்டிகளை நடத்துவது, விளையாட்டு வீரர்களுக்கு தேவையான அனைத்து உதவிகளையும் செய்து தருவதால் தமிழ்நாட்டு விளையாட்டு வீரர்கள், மாற்றுத் திறனாளி விளையாட்டு வீரர்கள் தேசிய, சர்வதேச விளையாட்டு போட்டிகளில் தொடர்ந்து பதக்கங்களை குவித்து முதலமைச்சர் அவர்களின் கனவை நிறைவேற்றி வருகின்றனர்.

கடந்த ஒருவார காலமாக, செஸ் போட்டியில் கிராண்ட் மாஸ்டர், பஹ்ரைனில் நடைபெற்ற மூன்றாவது ஆசிய இளையோர் விளையாட்டுப் போட்டியில், கபடி, தடகளப் போட்டிகள், பளுதூக்கும் போட்டி, நான்காவது தெற்காசிய சீனியர் தடகளப் போட்டிகள், ஆஸ்திரேலியாவில் நடைபெற்ற பாரா பேட்மிண்டன் போட்டி என தொடர்ந்து, தினந்தோறும் தமிழ்நாட்டு வீரர், வீராங்கனைகள் பதக்கங்களை குவித்து வருகின்றனர்.

அதனடிப்படையில், 2025 அக்டோபர் 21 முதல் 26 வரை சீனாவில் நடைபெற்ற பேட்மிண்டன் ஆசிய ஜூனியர் சாம்பியன்ஷிப் 2025 போட்டியில், ஒற்றையர் பிரிவில் இந்தியாவிற்கான முதல் தங்கப் பதக்கத்தை வென்று வரலாற்று சாதனை படைத்துள்ள தமிழ்நாடு விளையாட்டு மேம்பாட்டு ஆணையத்தின் சாம்பியன்ஸ் மேம்பாட்டுத் திட்ட (CDS) திருவள்ளூர் மாவட்ட வீராங்கனை செல்வி.எஸ்.ஆர். தீக்ஷா அவர்களுக்கு மாண்புமிகு தமிழ்நாடு துணை முதலமைச்சர் உதயநிதி ஸ்டாலின் அவர்கள் நேற்று (31.10.2025) வாழ்த்து தெரிவித்து, 5,00,000 ரூபாய்க்கான ஊக்கத் தொகை காசோலையை வழங்கினார்.

இந்நிகழ்வில், இளைஞர் நலன் மற்றும் விளையாட்டு மேம்பாட்டுத் துறை கூடுதல் தலைமைச் செயலாளர் முனைவர் அதுல்ய மிஸ்ரா, தமிழ்நாடு விளையாட்டு மேம்பாட்டு ஆணைய உறுப்பினர் செயலர் ஜெ.மேகநாத ரெட்டி, பயிற்சியாளர், பெற்றோர் மற்றும் அரசு உயர் அலுவலர்கள் உடனிருந்தனர்.

2026 – சட்டமன்றத் தேர்தலுக்குப் பின்

தமிழ்நாட்டில் பா.ஜ.க. காணாமல் போய்விடும்!

அமைச்சர் எஸ்.ரகுபதி பேட்டி!

புதுக்கோட்டை, நவ. 1-

புதுக்கோட்டை புதிய பேருந்து நிலையம் அருகே உள்ள கலைஞர் பூங்கா முன்பு அமைக்கப்பட்டுள்ள மகளிர் சுய உதவி குழுவினரால் தயாரிக்கப்படும் கைவினைப் பொருட்களை விற்பனை செய்வதற்காக அமைக்கப்பட்டுள்ள மதி அங்காடியை தமிழ்நாடு இயற்கை வளங்கள் துறை அமைச்சர் எஸ் ரகுபதி, தமிழ்நாடு பிற்படுத்தப் பட்டோர் நலத்துறை அமைச்சர் சிவ.வீ.மெய்யநாதன், புதுக்கோட்டை வடக்கு மாவட்ட செயலாளர் கே.கே. செல்லப்பாண்டியன் ஆகியோர் திறந்து வைத்தனர். மேலும் இதில் புதுக்கோட்டை சட்டமன்ற உறுப்பினர் டாக்டர் வை.முத்துராஜா, மாநகராட்சி மேயர் திலகவதி செந்தில் உள்ளிட்டரும் கலந்து கொண்டனர்.

அப்போது செய்தியாளர்களை சந்தித்த தமிழ்நாடு இயற்கை வளங்கள் துறை அமைச்சர் எஸ்.ரகுபதி கூறுகையில்:

எஸ்.ஐ.ஆர். குறித்து ஏற்கனவே தி.மு.க. அதன் தோழமைக் கட்சிகளின் கூட்டத்தை கூட்டி அதில் தமிழ்நாடு முதலமைச்சர் தமிழ்நாட்டில் அனைத்து கட்சி கூட்டத்தை கூட்ட நவம்பர் இரண்டாம் தேதி முடிவு செய்துள்ளார். அதில் அனைத்து கட்சிகளின் கருத்துகளும் பதிவு செய்யப்படும். அதன் பிறகு தொடர் நடவடிக்கை எடுக்கப்படும்.

சிறுபான்மையினர் மக்களை ஒட்டுமொத்தமாக வாக்காளர் பட்டியலிலிருந்து நீக்குவதற்கும், பட்டியல் சமூகத்தைச் சேர்ந்தவர்களை நீக்குவதற்கும் தேர்தல் ஆணையத்தின் மூலமாக ஒன்றிய அரசு மேற்கொண்டு இருக்கிறது. இதை எந்த காலத்திலும் திமுக கேட்கவில்லை. ஏற்கவில்லை. பீகாரிலும் இது போன்றுதான் நடந்துள்ளது. இந்தியாவில் தொடர்ந்து அகதிகளாக வந்து இங்கேயே இருக்கக்கூடிய நம்முடைய இலங்கை தமிழர்கள் போன்றவர்கள் பிற நாடுகளில் இருந்து வந்தவர்கள் எல்லாம் குடியுரிமை பெற முடியாத சூழ்நிலை ஏற்பட்டுள்ளது. இலங்கை தமிழர்களுக்கு நாம் இங்கு வீட்டு வசதி ரேஷன் பொருட்கள் அனைத்தும் கொடுத்து வருகிறோம். ஆனால் அவர்களுக்கு இங்கு குடியுரிமை கிடையாது. 11 ஆண்டுகள் 12 ஆண்டுகள் இருந்து அவருடைய மூதாதையர்கள் இந்தியாவில் இருந்த ஆதாரத்தை நிருபித்தால் கூட அவர்களை வாக்காளர் பட்டியலில் சேர்ப்பது கிடையாது.

ஒரு வாக்காளரை இந்திய குடிமகனா? இல்லையா என்பதை தீர்மானிக்க வேண்டியது இந்தியன் சிட்டிசன் ஆக்ட் 1955. ஆனால் இந்திய குடிமகனா இல்லையா என்பதை முடிவு செய்யும் அதிகாரம் தேர்தல் ஆணையத்திற்கு வழங்கப்பட்டிருக்கிறது. இது ஒட்டுமொத்தமாக நமது அரசியல் அமைப்புச் சட்டத்திற்கு எதிரானது.

ஆதாரை ஏற்றுக்கொள்வது என்பது வேறு. அதே நேரத்தில் ஒருவரை இந்திய குடிமகனா இல்லையா என்று தீர்மானிக்கக்கூடிய சக்தியை இவர்களுக்கு யார் கொடுப்பது. ஆதார் வைத்திருப்பவர்கள் இந்திய குடிமகன் தானே, அப்புறம் ஏன் தேர்தல் ஆணையம் தான் இந்தியாவின் குடிமகனா இல்லையா என்பதை தீர்மானிக்கும் என்று சொல்வது ஏன்? இது நிச்சயம் தவறு செய்யக்கூடிய முன்னோட்டமாக அமைந்திருக்கிறது.

இதுகுறித்து நீதிமன்றத்தில் இருக்கக்கூடிய வழக்குகளில் நாங்களும் சேர்ந்துள்ளோம் நூற்றுக்கும் மேற்பட்ட இயக்கங்கள் தங்களை இணைத்துக் கொண்டுள்ளனர்.

தமிழ்நாடு அரசு ஊழியர்கள் நேர்மையானவர்கள் அவர்களுக்கு சில கட்டளைகள் வரும்பொழுது அந்த கட்டளைகளை பின்பற்றக் கூடிய சூழ்நிலை வருகிறது. எப்படிப்பட்ட ஆணைகளை தேர்தல் ஆணையம் சொல்லும் என்பது தெரியாது. தேர்தல் ஆணையம் மற்றும் தவறான விஷயங்களை சொல்லிவிட்டால் அதிலிருந்து பாதிக்கப்படுபவர்களுக்கு காப்பாற்ற வேண்டும்.

தமிழ்நாட்டில் வெளி மாநிலங்களில் இருந்து வந்து வேலை பார்க்கக்கூடிய எண்ணிக்கை லட்சத்திலிருந்து கோடி கணக்கில் வந்துள்ளது. பல்வேறு மாநிலங்களில் இருந்து புலம்பெயர்ந்து இங்கு வேலை பார்த்துவிட்டு அவர்களது பண்டிகை காலங்களில் போது அவர்களது சொந்த மாநிலங்களுக்கு சென்று விடுகின்றனர்.

ஆனால் இதில் இருக்கக்கூடிய ஆபத்து அவர்களுக்கு இங்கு வாக்காளர்களாக கொடுக்கும் பொழுது தமிழ்நாட்டில் இருக்கக்கூடிய அரசியல் சூழ்நிலை தெரியாது. அவர்களது மாநிலத்தின் அரசியல் சூழ்நிலையை வைத்துக் கொண்டு வாக்களிப்பார்கள். அதனால் தமிழ்நாட்டை பற்றி தெரியாதவர்களை ஒரே இடத்தில் நிரந்தரமாக இல்லாதவர்களை எல்லாம் தமிழ்நாட்டின் வாக்காளர் பட்டியலில் சேர்க்கக்கூடாது என்பதுதான் எங்களது கருத்து.

தமிழ்நாட்டில் இருந்து புலம்பெயர்ந்து வெளி மாநிலங்களுக்கு செல்பவர்கள் அங்கேயே நிரந்தரமாக தங்கி விடுகின்றனர். ஆனால் பீகாரில் இருந்து வருபவர்கள் கோயம்புத்தூரில் இரண்டு மாதமும் திருப்பூரில் இரண்டு மாதமும் திருச்சி திருநெல்வேலியில் மூன்று மாதமும் வேலை பார்க்கிறார்கள் இப்படி அடிக்கடி இடத்தை மாற்றிக்கொண்டு தற்காலிகமாகத்தான் பணிபுரிகின்றனர். ஆனால் தமிழ்நாட்டில் இருந்து வெளி மாநிலங்களுக்கு செல்பவர்கள் நிரந்தரமாக அங்கே இருக்கின்றனர். அதனால் நிரந்தரவாசி களாக எடுத்துக் கொள்ள முடியும். ஆனால் வெளிமாநிலத்தில் இருந்து தமிழ்நாட்டிற்கு வருபவர்கள் அப்படி இருப்பதில்லை அவர்களை நிரந்தரவாசி களாக எடுத்துக் கொள்ள முடியாது நிரந்தர வாசிகளாக இருப்பவர்கள் தான் வாக்களிக்க முடியும்.

2026 தேர்தலுக்குப் பிறகு பாஜக தமிழ்நாட்டில் இருந்து காணாமல் போகுமே தவிர எங்களது தலைவரோ திமுகவோ காணாமல் போவாது. மீண்டும் திமுகவின் 2.0 தொடரும்.

விவசாயிகள் இழப்பீடு ஏற்படும் பொழுது அவர்களுக்கு நிவாரணம் வழங்கப்படுகிறது. பொதுமக்கள் யாரும் பாதிக்கப்பட்டதாக சொல்லவில்லை.

நயினார் நாகேந்திரன் அவருக்கு கொடுத்த தலைவர் என்ற பதவியை தக்க வைப்பதற்காக எதை வேண்டுமென்றாலும் பேசி வருகிறார், புதிய கூட்டணிகள் அவர்களிடத்தில் செல்லப் போவதில்லை.

கேரளா பிஎம்சி திட்டத்தில் சேர்த்ததைப் பற்றி எங்களுக்கு கவலை இல்லை. எங்களது கொள்கையைத் தான் நாங்கள் சொல்ல முடியும்.

இவ்வாறு அமைச்சர் எஸ்.ரகுபதி தெரிவித்தார்.

அமைச்சர் பி.கே.சேகர்பாபு தலைமையில் நேற்று (31.10.2025) ஆணையர் அலுவலகத்தில் வள்ளலார் சர்வதேச மாநாடு முன்னேற்பாடு பணிகள் தொடர்பான ஆலோசனைக் கூட்டம் நடைபெற்றது. இக்கூட்டத்தில் முனைவர் துரை. இரவிச்சந்திரன், தலைமைப் பொறியாளர் பொ.பெரியசாமி, கூடுதல் ஆணையர் சி.ஹரிப்ரியா, மா.கவிதா, கோ.செ.மங்கையர்க்கரசி, சி. கல்யாணி, சுகிசிவம், தேச மங்கையர்க்கரசி மற்றும் அரசு அலுவலர்கள் கலந்து கொண்டனர்.

முதல்வர் மு.க.ஸ்டாலின் தலைமையில் கழக அரசு பொறுப்பேற்ற பின்

3,740 கோயில்களுக்கு குடமுழுக்கு!

அமைச்சர் பி.கே.சேகர்பாபு தகவல்!

சென்னை, நவ.1-

தமிழ்நாடு முதலமைச்சர் அவர்கள் தலைமையிலான அரசு பொறுப்போற்றபின், 3,740 திருக்கோயில்களுக்கு குடமுழுக்கு நடத்தப்பட்டுள்ளது என்று இந்து சமய அறநிலையத் துறை அமைச்சர் பி.கே. சேகர்பாபு தெரிவித்துள்ளார்.

தமிழ்நாடு முதலமைச்சர் மு.க.ஸ்டாலின் அவர்களின் வழிகாட்டுதலின்படி, இந்து சமய அறநிலையத்துறை அமைச்சர் பி.கே. சேகர்பாபு நேற்று (31.10.2025) சென்னை, ஓட்டேரி, செல்லப்பிள்ளையார் பெருமாள் திருக்கோயில் குடமுழுக்கு பெருவிழாவில் கலந்து கொண்டு சிறப்பித்தார்.

பின்னர், கோயம்பேடு, குறுங்காலீஸ்வரர் மற்றும் வைகுண்டவாசப் பெருமாள் திருக்கோயிலில் ரூ.53.90 இலட்சம் செலவில் புதிதாக உருவாக்கப்பட்டுள்ள மரத்தேர் திருத்தேர் வெள்ளோட்டத்தினை வடம் பிடித்து தொடங்கி வைத்தார். அதனைத் தொடர்ந்து, பெசன்ட் நகர் மகாலட்சுமி திருக்கோயில் குடமுழுக்கு பெருவிழாவில் இறையன்பர்களுடன் பங்கேற்று சிறப்பித்தார்.

பின்னர், இந்து சமய அறநிலையத்துறை அமைச்சர் செய்தியாளர்களிடம் தெரிவித்ததாவது:-

தமிழ்நாடு முதலமைச்சர் அவர்கள் தலைமையிலான திராவிட மாடல் அரசு பொறுப்பேற்றபின், இந்து சமய அறநிலையத்துறையில் பல்வேறு திருப்பணிகள் மேற்கொள்ளப்பட்டு வருவதோடு, பக்தர்களுக்கு தேவையான அடிப்படை வசதிகளும் மேம்படுத்தி வழங்கப்பட்டு வருகிறது.

ஓட்டேரி, அருள்மிகு செல்லப்பிள்ளையார் பெருமாள் திருக்கோயில், பெசன்ட் நகர் அருள்மிகு மகாலட்சுமி திருக்கோயில் உள்பட 14 திருக்கோயில்களுக்கு இன்றைய தினம் குடமுழுக்கு நடைபெற்றுள்ளது. ஒட்டுமொத்தமாக இன்றுவரை 3,740 திருக்கோயில்களுக்கு குடமுழுக்கு நடத்தப்பட்டுள்ளது.

100 ஆண்டுகள் பழமை வாய்ந்த ஓட்டேரி செல்லப்பராயர் பெருமாள் திருக்கோயிலுக்கு 12 ஆண்டுகளுக்குப் பின் ரூ. 1.02 கோடி செலவில் திருப்பணிகள் மேற்கொள்ளப்பட்டு இன்றைய தினம் குடமுழுக்கு நடத்தப்பட்டுள்ளது. அதேபோல பெசன்ட் நகர் மகாலட்சுமி திருக்கோயிலுக்கு 13 ஆண்டுகளுக்கு பின் ரூ.2.08 கோடி செலவில் திருப்பணிகள் மேற்கொள்ளப்பட்டு குடமுழுக்கு நடத்தப்பட்டுள்ளது. இத்திருக்கோயிலில் 1976-ஆம் ஆண்டு முதல் பூட்டப்பட்டிருந்த திருக்கோயிலின் கிழக்குப் பக்க வாசல் 50 ஆண்டுகளுக்குப் பின் திறக்கப்பட்டு, பக்தர்கள் தரிசனத்திற்கு ஏற்பாடு செய்யப்பட்டுள்ளது.

இந்த அரசு பொறுப்பேற்ற பின் ரூ.75.55 கோடி மதிப்பீட்டில் 134 புதிய மரத்தேர்களும், ரூ. 19.20 கோடி மதிப்பீட்டில் 75 மரத்தேர் மராமத்து பணிகளும் மேற்கொள்ளப்பட்டு வருகின்றன. மரத்தேர்களை பாதுகாத்திடும் வகையில் ரூ.30.31 கோடி மதிப்பீட்டில் 197 திருத்தேர் கொட்டகைகள் அமைக்கப்பட்டு வருகின்றன. மேலும் ரூ.31 கோடி மதிப்பீட்டில் 5 புதிய தங்கத் தேர்களும், ரூ.29.77 கோடி மதிப்பீட்டில் 9 வெள்ளித் தேர்களும் உருவாக்கப்பட்டு வருகின்றன.

இவற்றில் பெரியபாளையம் தங்கத் தேரும், திருத்தணி மற்றும் காளிகாம்பாள் திருக்கோயில் வெள்ளித் தேர்களும் நிறைவு பெற்று பக்தர்கள் நேர்த்திக்கடன் செலுத்துவதற்கு அர்ப்பணிக்கப்பட்டுள்ளது. அதேபோல் பல ஆண்டு காலமாக ஓடாமல் இருந்த தங்கத்தேர், வெள்ளித்தேர் மற்றும் மரத்தேர்களை ஓட வைத்த பெருமை இந்த அரசுக்கு உண்டு.

அந்த வகையில் இன்றைய தினம் கோயம்பேடு குறுங்காலீஸ்வரர் மற்றும் வைகுண்டவாச பெருமாள் திருக்கோயிலுக்கு ரூ.53.90 லட்சம் மதிப்பீட்டில் புதிதாக உருவாக்கப்பட்டுள்ள மரத்தேர் இன்றைய தினம் வெள்ளோட்டம் விடப்பட்டுள்ளது. இப்படி ஆன்மிகப் பெரியோர்கள் மற்றும் இறையன்பர்கள் மகிழ்ச்சியுறும் வகையில் திருக்கோயில்களில் திருப்பணிகள் மேற்கொண்டு குட முழுக்குகள், பக்தர்களுக்கு தேவையான அடிப்படை வசதிகளை மேற்கொண்டு திராவிட மாடல் அரசு ஆன்மிக அரசாக திகழ்ந்து வருகிறது என்று தெரிவித்தார்.

ஈரோடு வடக்கு மாவட்டம்

நம்பியூர் கிழக்கு ஒன்றியம்

நம்பியூர் பேரூர்க் கழகப் பொறுப்பாளர் நியமனம்

தலைமைக் கழக அறிவிப்பு!

ஈரோடு வடக்கு மாவட்டம், நம்பியூர் கிழக்கு ஒன்றியம், நம்பியூர் பேரூர்ச் செயலாளர் எஸ்.பி. ஆனந்தகுமார் அவர்களுக்குப் பதிலாக **திரு. என். எஸ்.ஆனந்தகுமார்** (11/4, பிள்ளையார் கோவில் வீதி, ஜிஎம்எஸ் பால் பண்ணை பின்புறம், நம்பியூர் - 638 458) அவர்கள் நம்பியூர் பேரூர்க் கழகப் பொறுப்பாளராக நியமிக்கப்படுகிறார்.

ஏற்கனவே தேர்ந்தெடுக்கப்பட்ட பேரூர்க் கழக அமைப்பின் பிற நிர்வாகிகள் இவருடன் இணைந்து பணியாற்றுமாறு கேட்டுக் கொள்ளப்படுகிறார்கள்.

"அண்ணா அறிவாலயம்"
சென்னை - 18
நாள்- 31.10.2025

துரைமுருகன்
பொதுச் செயலாளர்,
தி.மு.க.

தருமபுரி மேற்கு மாவட்டம்

காரிமங்கலம் கிழக்கு ஒன்றியக் கழகப் பொறுப்பாளர் நியமனம்!

தலைமைக் கழக அறிவிப்பு!

தருமபுரி மேற்கு மாவட்டம், காரிமங்கலம் கிழக்கு ஒன்றியச் செயலாளர் அடிலம் டி.அன்பழகன் அவர்களுக்குப் பதிலாக **திரு. ஜி.வி.கே.சரவணன்** (கெங்குசெட்டிப்பட்டி கிராமம், பைசுஅள்ளி அஞ்சல், காரிமங்கலம் வட்டம், தருமபுரி மாவட்டம்) அவர்கள் காரிமங்கலம் கிழக்கு ஒன்றியக் கழகப் பொறுப்பாளராக நியமிக்கப்படுகிறார்.

ஏற்கனவே தேர்ந்தெடுக்கப்பட்ட ஒன்றியக் கழக அமைப்பின் பிற நிர்வாகிகள் இவருடன் இணைந்து பணியாற்றுமாறு கேட்டுக் கொள்ளப்படுகிறார்கள்.

"அண்ணா அறிவாலயம்"
சென்னை - 18
நாள்- 31.10.2025

துரைமுருகன்
பொதுச் செயலாளர்,
தி.மு.க.

கடலூர் மேற்கு மாவட்ட இளைஞரணி செயற்குழு கூட்டத்தில் அமைச்சர் சி.வெ.கணேசன் சிறப்புரையாற்றினார். சபா.இராஜேந்திரன் எம்.எல்.ஏ., மாநில இளைஞரணி துணை அமைப்பாளர் தாட்கோ இளையராஜா. மாவட்ட இளைஞரணி அமைப்பாளர் எம்.எஸ்.கணேஷ்குமார், துணை அமைப்பாளர்கள், ராஜேஷ், துரைராஜ், சதாம், நாராயணசாமி, பாரதிராஜா, இலக்கிய அணி கலைச்செல்வன் உள்ளிட்ட கழக நிர்வாகிகள்,இளைஞரணி நிர்வாகிகள் கலந்து கொண்டனர்.

காஞ்சிபுரம் தெற்கு, விழுப்புரம் வடக்கு, விழுப்புரம் மத்தியம், விழுப்புரம் தெற்கு மற்றும் கடலூர் கிழக்கு ஆகிய மாவட்டங்களை உள்ளடக்கிய மண்டல கூட்டம் (30.10.1025 – வியாழக்கழமை) அன்று காணொலி காட்சி மூலமாக நடைபெற்றது. வேளாண் மற்றும் உழவர் நலத்துறை அமைச்சர், மண்டல பொறுப்பாளர் எம்.ஆர்.கே.பன்னீர்செல்வம் தலைமை தாங்கினார். இக்கூட்டத்தில் முன்னாள் அமைச்சர் க.பொன்முடி, மாவட்ட கழக செயலாளர்கள் க.சுந்தர், செஞ்சி.மஸ்தான், டாக்டர் பொன்.கௌதமசிகாமணி, டாக்டர் லட்சுமணன், சி.வி.எம்.பி.எழிலரசன் எம்.எல்.ஏ. மற்றும் உள்ளிட்ட பலர் கலந்து கொண்டனர்.

நிதி, சுற்றுச்சூழல் மற்றும் காலநிலை மாற்றத்துறை அமைச்சர் தங்கம் தென்னரசு நேற்று (31.10.2025) சென்னையில், சுற்றுச்சூழல் மற்றும் காலநிலை மாற்றத்துறை சார்பில் நடைபெற்ற நிகழ்ச்சியில், "மாவட்ட அளவிலான கார்பன் நீக்கத் திட்டங்களுடன் மாநில அளவிலான காலநிலை நடவடிக்கை கண்காணிப்பு திட்டத்தை அறிமுகப்படுத்தினார். இந்நிகழ்ச்சியில், தமிழ்நாடு காலநிலை மாற்ற ஆட்சி மாற்றக் குழு உறுப்பினர் மான்டெக்சிங் அலுவாலியா, சுற்றுச்சூழல், காலநிலை மாற்றம் மற்றும் வனத்துறை கூடுதல் தலைமைச் செயலாளர் திருமதி சுப்ரியாசாகு, போக்குவரத்துத் துறை முதன்மைச் செயலாளர் சுன்சோங்கம் ஜடக் சிரு, முதன்மை தலைமை வனப் பாதுகாவலர் (வனத்துறை தலைவர்) ஸ்ரீனிவாஸ் ஆர்.ரெட்டி, தமிழ்நாடு மாசு கட்டுப்பாடு வாரியத் தலைவர் டாக்டர். ஜெயந்தி முரளி, வசுதா அறக்கட்டளையின் தலைமை நிர்வாக அலுவலர் ஸ்ரீனிவாஸ் கிருஷ்ணசாமி மற்றும் அரசு உயர் அலுவலர்கள் கலந்துகொண்டனர்.

சீரான போக்குவரத்தினை ஏற்படுத்துவது தொடர்பாக

மணப்பாக்கம் முதல் கெருகம்பாக்கம் வரையிலான சாலை ஆய்வு!

அமைச்சர் தா.மோ.அன்பரசன் நேரில் மேற்கொண்டார்!

சென்னை, நவ.1-

குறு, சிறு மற்றும் நடுத்தரத் தொழில் நிறுவனங்கள் துறை அமைச்சர் தா.மோ. அன்பரசன், மணப்பாக்கம் முதல் கெருகம்பாக்கம் வரையிலான சாலையில் சீரான போக்குவரத்தினை ஏற்படுத்துவது தொடர்பாக நேரில் பார்வையிட்டு ஆய்வு செய்தார்.

குறு, சிறு மற்றும் நடுத்தரத் தொழில் நிறுவனங்கள் துறை அமைச்சர் தா.மோ.அன்பரசன், ஆலந்தூர் மண்டலம், மணப்பாக்கம் முதல் கெருகம்பாக்கம் வரையிலான சாலையில் போக்குவரத்து நெரிசலைக் குறைத்து, சீரான போக்குவரத்தினை ஏற்படுத்துதல் தொடர்பாக நேற்று (31.10.2025) நேரில் பார்வையிட்டு ஆய்வு செய்து, துறை சார்ந்த அலுவலர்களுக்கு பல்வேறு ஆலோசனைகளை வழங்கினார்.

ஆலந்தூர் மண்டலம், மணப்பாக்கம் ரிவர்வியூ அவென்யூ பிரதான சாலை முதல் குன்றத்தூர் வரையிலான சாலையில் போக்குவரத்து நெரிசல் ஏற்பட்டு பொதுமக்கள் மிகுந்த சிரமத்திற்கு உள்ளாகி வருகின்றனர். இந்த போக்குவரத்து நெரிசலை களைந்து சீரான போக்குவரத்தினை ஏற்படுத்திடும் வகையில் அமைச்சர் அவர்கள் ரிவர்வியூ அவென்யூ பிரதான சாலை, மணப்பாக்கம் பிரதான சாலை, எம்.ஜி.சாலை, தர்மராஜபுரம் ஆகிய பகுதிகள் வரை இன்று நேரில் சென்று களஆய்வு மேற்கொண்டார்.

இதில் போக்குவரத்து நெரிசலைக் குறைக்க ஏதுவாக சாலையில் உள்ள மின் கம்பங்களை அகற்றி மின் கேபிள்கள் அமைத்தல், போக்குவரத்திற்கு ஏற்றவகையில் சாலையினை அகலப்படுத்துதல் உள்ளிட்ட நடவடிக்கைகளை மேற்கொள்வது தொடர்பாக அலுவலர்களுக்கு ஆலோசனைகளை வழங்கினார்.

இந்த ஆய்வின்போது, மாநகராட்சி ஆணையர் ஜெ.குமரகுருபரன், தெற்கு வட்டார துணை ஆணையர் அஃதாப் ரசூல், மண்டலக் குழுத் தலைவர்என்.சந்திரன் மற்றும் நெடுஞ்சாலைத்துறை, வருவாய்த் துறை, மின்துறை உள்ளிட்ட தொடர்புடைய துறைகளின் அலுவலர்கள் உடனிருந்தனர்.

இன்று நடைபெறுகிறது

இராணிப்பேட்டை மாவட்ட தி.மு.க. அவசர செயற்குழுக் கூட்டம்!

மாவட்டச் செயலாளர் – அமைச்சர் ஆர்.காந்தி அறிவிப்பு!

இராணிப்பேட்டை, நவ. 1-

இராணிப்பேட்டை மாவட்ட தி.மு.க, அவசர செயற்குழுக் கூட்டம் இன்று (01.11.2025 - சனிக்கிழமை) மாலை 4.00 மணி அளவில் மாவட்ட அவைத் தலைவர் A.K.சுந்தரமூர்த்தி தலைமையில் மாவட்ட தி.மு.க அலுவலகம் (பாரதி நகர், சிப்காட்டில்) நடைபெறுகிறது.

எனவே இக்கூட்டத்தில் மாவட்டக் கழக நிர்வாகிகள், தலைமைச் செயற்குழு உறுப்பினர்கள், நகர, ஒன்றிய செயலாளர்கள், பொதுக்குழு உறுப்பினர்கள், பேரூர் செயலாளர்கள், மாவட்ட அணிகளின் அமைப்பாளர்கள், உள்ளாட்சி மன்ற நிர்வாகிகள், சிறப்பு அழைப்பாளர்கள் அனைவரும் தவறாமல் கலந்துகொள்ளுமாறு கேட்டுக்கொள்கிறேன்.

பொருள்:

நவம்பர் 3, துணை முதலமைச்சர் உதயநிதி ஸ்டாலின் அவர்கள் நமது மாவட்டம் வருகை குறித்து

வாக்காளர் சிறப்பு சுருக்க திருத்தம் (S.I.R) பணிகள் குறித்து

கழக ஆக்கப் பணிகள் குறித்து.

மேற்கண்டவாறு மாவட்டச் செயலாளர் - அமைச்சர் ஆர்.காந்தி அறிவித்துள்ளார்.

சைதை கிழக்கு பகுதியில், வட்ட வாரியாக

பாக முகவர்கள், நிர்வாகிகள் கூட்டம்!

பகுதி செயலாளர் இரா.துரைராஜ் அறிவிப்பு!

சென்னை, நவ.1-

சைதை கிழக்கு பகுதிச் செயலாளர் இரா.துரைராஜ் விடுத்துள்ள அறிக்கை வருமாறு :

சைதை கிழக்கு செயலாளர்13வது மண்டலக்குழு தலைவர் இரா.துரைராஜ். எம்சி முன்னிலை, வட்டக் கழக செயலாளர்கள் தலைமை, மேலிட பொறுப்பாளர் கே.எஸ். ரவிச்சந்திரன் ஆலோசனை வழங்குகிறார்.

நாளை 01.11.2025 மாலை 5 மணி முதல் 9 மணி வரை சைதை கிழக்கு பகுதிக்கு உட்பட்ட 8 வட்டங்களில் உள்ள பாக முகவர்கள், கழக நிர்வாகிகள் கூட்டம், சைதை கிழக்கு பகுதி செயலாளர்13வது மண்டலக்குழு தலைவர் அண்ணன் திரு.இரா.துரைராஜ்.எம்சி அவர்கள் முன்னிலையிலும், வட்ட கழக செயலாளர்கள் தலைமையில் நடைபெற உள்ளது! இக்கூட்டத்தில் சைதை தொகுதி மேலிட பொறுப்பாளர் திரு. கே.எஸ். ரவிச்சந்திரன் அவர்கள் கலந்து கொண்டு ஆலோசனைகள் வழங்குகிறார்.

இன்று (01.11.2025) 172 172அ மலை 56, 168168அ மாலை 67, 169169அ, மாலை 78, 170170அ மாலை 89 நடைபெறுகிறது.

மேற்கண்ட நேர அட்டவணைப்படி குறித்த நேரத்தில் அனைத்து பாக முகவர்களும், பகுதி நிர்வாகிகள், வட்ட நிர்வாகிகள், மாவட்ட பிரதிநிதிகள், பிற அணிகளின் நிர்வாகிகள் அனைவரும், அவரவர் வட்டத்தில் கலந்து கொள்ளுமாறு கேட்டுக்கொள்கிறேன்.

இவ்வாறு அவர் அறிக்கையில் தெரிவித்துள்ளார்.

வார்டு நிர்வாகிகள் முதல் மாநில நிர்வாகிகள் வரை கடுமையாக உழைத்து

ஏழாவது முறையாக கழகம் ஆட்சி அமைக்க சூளுரை ஏற்போம்!

சென்னை கிழக்கு மாவட்டக் கழகக் கூட்டத்தில் தீர்மானம்! அமைச்சர் பி.கே.சேகர்பாபு சிறப்புரை!

சென்னை, நவ.1

சென்னை கிழக்கு மாவட்டக் கழக நிர்வாகிகள், பகுதிக்கழச் செயலாளர்கள், வட்டகழக செயலாளர்கள் ஆலோசனைக் கூட்டம், 31.10.25, வெள்ளிக்கிழமை, மாலை 4.00 மணியளவில் சென்னை, ஒட்டேரி, ஸ்டாரன்ஸ் சாலை, எம்.கே.டி. மஹாலில், அவைத்தலைவர் கோ.ஏகப்பன் தலைமையில் நடைபெற்றக் கூட்டத்தில், சென்னை கிழக்கு மாவட்டச் செயலாளரும், இந்து சமய அறநிலை யத்துறை மற்றும் சென்னை பெருநகர வளர்ச்சி குழுமம் அமைச்சர் பி.கே.சேகர்பாபு சிறப்புரையாற்றினார்.

இக்கூட்டத்தில் சென்னை மாநகர மேயர் பிரியா ராஜன், சட்டமன்ற உறுப்பினர்கள்: அ.வெற்றி அழகன், ஜோசப்சாமுவேல், ப.ரங்கநாதன், தலைமை செயற்குழு உறுப்பினர்கள்: பி.கே.மூர்த்தி, கே.சந்துரு, சி.மகேஷ்குமார், எம்.விஜயகுமார், கே.எஸ்.எம்.நாதன், வரதன், என்.பி.எம்.ஷேக்அப்துல்லா, மாவட்ட நிர்வாகிகள்: தேவஜவகர், ஜி.எம்.தேவன், புனிதவதிஎத்திராசன், பகுதிக் கழக செயலாளர்கள்: கூ.பி.ஜெயின், வே.வாசு, செ.தமிழ்வேந்தன், எம்.சாமிக்கண்ணு, ஐ.சி.எப்.வ.முரளிதரன், எ.நாகராசன், DSP.ராஜகோபால், எம்.டி.ஆர். நாகராஜ், சொ.வேலு. வி.சுதாகர், எஸ். முரளி, எஸ்.ராஜசேகர். தேர்தல் பார்வையாளர்கள்: என்.கிருஷ்ணமூர்த்தி, இரா.நரேந்திரன் பி.முனியாண்டி, பி.எம்.யாழினி,

பொதுக்குழு உறுப்பினர்கள்: கோ.மணி, டி.வி.செம்மொழி, பி.ஜே.துளசிங்கம், சாவித்திரி வீரராகவன், சரிதா மகேஷ்குமார், வி.ரமேஷ் (எ) நீலகண்டன், பி.உதயசங்கர், ஏ.பி.பூர்ணிமா, அ.நிர்மலா'தேவி, எம்.இப்ராஹிம்கனி, ஆர். கலைச்செல்வி, நந்தீஸ்வரன், சுரேஷ் மாவட்ட அணிகளின் அமைப்பாளர்கள்: வானவில்விஜய், எஸ்.தனசேகர், ஜி.ஜெ.பிரபு, எல்.பி.எப். மோகன், ஜி.தாமோதரன், எம்.பிரோஸ்கான், பி.விஜயகுமார், இரா.வீரமணி, மா.அசோக்குமார், கு.கிருஷ்ணமூர்த்தி, கா.ராஜா முகம்மது, ஜி.பி.பிரதீப்குமார், எல்.சம்பத்குமார், எம்.விநாயகம், து.ஆயிரம், சுதாதீனதயாளன், ராஜேஸ்வரி ஸ்ரீதர், டாக்டர்.ஜி.சாந்தகுமாரி, ஜி.வி.நாகவள்ளி மற்றும் மாமன்ற உறுப்பினர்கள், வட்ட கழக செயலாளர்கள் ஆகியோர் பெருந்திரளாக கலந்து கொண்டனர்.

இக்கூட்டத்தில் வட்டக் கழக செயலாளர் மா.ருத்ர மூர்த்தி நன்றி கூறினார்.

தீர்மானங்கள்

தீர்மானம் 1:

கழக துணை அமைப்புச் செயலாளரும், திரு.வி.க நகர் சட்டமன்ற உறுப்பினருமான வழக்கறிஞர் ப.தாயகம்கவி அவர்களின் தாயார் திருமதி.சௌந்தரி அம்மாள் (வயது 97) அவர்கள் 27/10/2025 அன்று இயற்கையெய்தியதற்கு இக்கூட்டம் ஆழ்ந்த இரங்கலை தெரிவித்தும், அன்னாரை இழந்து வாடும் சட்டமன்ற உறுப்பினருக்கும் அவர் தம் குடும்பத்தினருக்கும் ஆறுதல் தெரிவித்தும் தீர்மானம் நிறைவேற்றியது.

தீர்மானம் 2:

தமிழ்நாட்டில் வடகிழக்கு பருவமழை தொடங்கியதை தொடர்ந்து பெய்கின்ற கனமழையை எதிர்கொள்ளும் வகையில் முன்னெச்சரிக்கை நடவடிக்கையாக ஏரிகளையும் கால்வாய்களையும் நீர் வழிப் பாதைகளையும் ஆய்வு செய்தும், தூர்வாரியும், உபரி நீரை வெளியேற்றியும், முகத்துவார பகுதிகளை ஆய்வு செய்தும் மக்களை காக்கும் பணியில் தொடர்ந்து ஈடுபட்ட தமிழ்நாடு முதலமைச்சர் அவர்களையும், துணை முதலமைச்சர் அவர்களையும் இக்கூட்டம் மனமார பாராட்டி தீர்மானம் நிறைவேற்றியது.

தீர்மானம் 3:

மக்களின் வாக்குரிமையை பறிக்கும் S.I.R எனும் சதி வலையை பீகாரில் அரங்கேற்றியதைப் போல தமிழ்நாட்டிலும் அரங்கேற்ற என்னும் பா.ஜ.க.வின் சதி வலையை தடுப்பது குறித்து மாமல்லபுரத்தில் நடைபெற்ற வாக்குச்சாவடி பயிற்சி கூட்டத்தில் கழகத் தலைவர் தமிழ்நாடு முதலமைச்சர் கூறியது போல கருப்பு சிவப்புகாரர்கள் காவலுக்கு கெட்டிக்காரர்கள் என்பதை நிரூபிக்கும் வண்ணம் வார்டு நிர்வாகி முதல் மாநில நிர்வாகிகள் வரை ஒவ்வொருவரும் அவரவர் வாக்குச்சாவடி என் வாக்குச் சாவடி வெற்றி வாக்குச்சாவடி எனும் வகையில் ஓய்வின்றி உழைத்து ஏழாவது முறையும் கழக ஆட்சி அமைக்க சூளுரை ஏற்று இக்கூட்டம் தீர்மானம் நிறைவேற்றியது.

இவ்வாறு தீர்மானங்கள் நிறைவேற்றப்பட்டன.

டாக்டர் கலாநிதி வீராசாமி எம்.பி., – கன்னிகை கோ. ஸ்டாலின் பங்கேற்பு!

பெரம்பூர் வடக்கு பகுதி பாகமுகவர்கள், வழக்கறிஞர் அணி நிர்வாகிகள் கூட்டம்!

ஆர்.டி.சேகர் எம்.எல்.ஏ. ஆலோசனை வழங்குகிறார்! பகுதி செயலாளர் அ.முருகன் அறிவிப்பு!

சென்னை,நவ.1-

பெரம்பூர் வடக்கு பகுதிச் செயலாளர் அ.முருகன் அறிவிப்பு வருமாறு:

முதலமைச்சர் கழகத் தலைவர் தளபதி அவர்கள் அறிவுறுத்தின்படி "என் வாக்குச்சாவடி வெற்றி வாக்குச்சாவடி" SIR - வாக்காளர் பட்டியல் சிறப்பு தீவிர திருத்த ஆலோசனைக் கூட்டம் நாளை 2.11.2025 ஞாயிற்றுக்கிழமை காலை 10:00 மணிக்கு ஸ்ரீ ராமசாமி மஹால், முத்தமிழ் நகர், கொடுங்கையூர். (முத்துக் குமாரசுவாமி காலேஜ் எதிரில்) (எனது) பகுதிச் செயலாளர் அ.முருகன் தலைமையில் நடைபெறுகிறது.

இக்கூட்டத்தில் ஏ.ஜியாவுதீன், ஆர்.லீலாவேலு, எம்.லதா, ஏ.செந்தூர்பாண்டியன் ஆகியோர் முன்னிலை வகிக்கின்றனர்.

இக்கூட்டத்தில் சென்னை வடக்கு மாவட்ட பொறுப்பாளர் ஆர்.டி.சேகர் எம்.எல்.ஏ. கலந்து கொண்டு SIR வாக்காளர் தீவிர சீர்திருத்தம் பற்றி ஆலோசனை வழங்குகிறார்.

இதில் வடசென்னை நாடாளுமன்ற உறுப்பினர் டாக்டர் கலாநிதி வீராசாமி, தேர்தல் தொகுதி பார்வையாளர் கன்னிகை கோ. ஸ்டாலின், பொதுக்குழு உறுப்பினர் பா.மதிவாணன் கலந்து கொண்டு சிறப்பிக்கின்றனர்.

ஆகவே பெரம்பூர் வடக்கு பகுதி நிர்வாகிகள் வட்டச் செயலாளர்கள் மாவட்ட பிரதிநிதிகள் மாமன்ற உறுப்பினர் அணிகளின் மாவட்ட அமைப்பாளர்கள் பாக ஒருங்கிணைப்பாளர்கள் BLA2,BDA, BYA மற்றும் வழக்கறிஞர் அணிகளின் நிர்வாகிகள் அனைவரும் கலந்து கொள்ளுமாறு கேட்டுக்கொள்கிறேன்

இவ்வாறு பகுதி செயலாளர் அ.முருகன் தெரிவித்துள்ளார்.

திண்டுக்கல் மேற்கு மாவட்டம்

பொதுக்குழு உறுப்பினர் பொறுப்புக்கான தேர்தல் வேட்பு மனுத் தாக்கல்

தலைமைக் கழக அறிவிப்பு!

திராவிட முன்னேற்றக் கழகத்தின் 15வது பொதுத் தேர்தலில் திண்டுக்கல் மேற்கு மாவட்டத்தில், பொதுக்குழு உறுப்பினராக தேர்ந்தெடுக்கப்பட்ட கேஎஸ்எஸ்எம்.சேக் சிக்கந்தர் பாட்சா அவர்கள் நத்தம் மத்திய ஒன்றியக் கழக பொறுப்பாளராக நியமிக்கப்பட்டுள்ளதால்;

திண்டுக்கல் மேற்கு மாவட்டம், பொதுக்குழு உறுப்பினர் பொறுப்புக்கான தேர்தல் நடைபெற உள்ளதையொட்டி, இப்பொறுப்புக்கு போட்டியிடுவோர் அதற்கென உள்ள படிவத்தில் முறைப்படி பூர்த்தி செய்து 2025, நவம்பர் 4 (செவ்வாய்க்கிழமை) அன்று ரூ.25000/-வீதம் தலைமைக் கழகத்தில் அளித்து இரசீது பெற்றுக் கொள்ள வேண்டும்.

வேட்புமனுவினை முன்மொழிபவரும், வழிமொழிபவரும் திண்டுக்கல் மேற்கு மாவட்டத்தில் தேர்ந்தெடுக்கப்பட்ட ஒன்றிய/நகர/பேரூர்ச் செயலாளர்கள் மற்றும் தேர்ந்தெடுக்கப்பட்ட மாவட்ட பிரதிநிதிகளாகத்தான் இருக்க வேண்டும்.

வேட்புமனு விண்ணப்பப் படிவம் ஒன்றுக்கு ரூ.1000/- வீதம் கட்டணம் செலுத்தி பெற்றுக் கொள்ளலாம்.

துரைமுருகன்
பொதுச் செயலாளர்,
தி.மு.க.

"**அண்ணா அறிவாலயம்**"
சென்னை - 18
நாள்- 31.10.2025

சென்னை மேற்கு மாவட்ட திமுக தகவல் தொழில் நுட்ப அணி, இளைஞர் அணி மற்றும் வழக்கறிஞர் அணி நிர்வாகிகள் அவசர ஆலோசனைக் கூட்டம் மாவட்ட கழக செயலாளர் நே.சிற்றரசு தலைமையில், மாவட்ட கழக அலுவலகத்தில் நடைபெற்றது. இக்கூட்டத்தில், கழகத்தின் சார்பில் நடைபெற்ற S.I.R. (என் வாக்குச்சாவடி – வெற்றி வாக்குச்சாவடி) ஆலோசனைக் கூட்டத்தில் எடுக்கப்பட்ட முக்கிய தீர்மானங்கள் குறித்து விரிவாக கலந்தாலோசிக்கப்பட்டது. மேலும், வரும் 2026ஆம் ஆண்டுக்கான சட்டமன்ற தேர்தலை முன்னிட்டு, நாம் மேற்கொள்ள வேண்டிய முக்கிய பணிகள் குறித்தும் ஆலோசிக்கப்பட்டது.

தி.மு.க. மாணவர் அணி

மாவட்ட, மாநகர அமைப்பாளர்- துணை அமைப்பாளர்கள் கூட்டம்!

மாணவர் அணிச் செயலாளர் இரா. ராஜீவ்காந்தி அறிவிப்பு!

தமிழ்நாடு முதலமைச்சர் **கழகத் தலைவர்** அவர்களின் உத்தரவின்படி, தமிழ்நாடு துணை முதலமைச்சர் **உதயநிதி ஸ்டாலின்** அவர்கள் வழிகாட்டுதலின் பேரில், தி.மு.க. மாணவர் அணி மாவட்ட அமைப்பாளர் - துணை அமைப்பாளர்கள் கூட்டம், வருகிற 7.11.2025 வெள்ளியன்று காலை 10.30 மணி அளவில், சேலம், "தீர்த்தமலை திருமண மண்டபத்தில்", சுற்றுலாத் துறை அமைச்சரும் - சேலம் மத்திய மாவட்டச் செயலாளருமான **ஆர்.இராஜேந்திரன்**, தலைமையில், சேலம் கிழக்கு மாவட்டச் செயலாளர் **எஸ்.ஆர்.சிவலிங்கம்**, எம்.பி., - சேலம் மேற்கு மாவட்டச் செயலாளர் **டி.எம்.செல்வகணபதி**, எம்.பி., ஆகியோர் முன்னிலையில், மாநில மாணவர் அணி துணைச் செயலாளர்கள் மன்னை த.சோழராஜன், சேலம் இரா. தமிழரசன், அதலை பி.செந்தில்குமார், தமிழ் கா.அமுதரசன், பி.எம்.ஆனந்த், வி.ஜி.கோகுல், திருமதி பூர்ணசங்கீதா சின்னமுத்து, திருமதி ஜெ.வீரமணி, ஜெ.இராமகிருஷ்ணன் ஆகியோர் பங்கேற்றிட நடைபெறும்.

அதுபோது மாவட்ட, மாநகர அமைப்பாளர் - துணை அமைப்பாளர்கள் மற்றும் புதுச்சேரி மாநில அமைப்பாளர், துணை அமைப்பாளர்கள் மட்டும் தவறாமல் கலந்து கொள்ளுமாறு கேட்டுக் கொள்கிறேன்.

பொருள் : 1) துணை முதலமைச்சர் - கழக இளைஞர் அணிச் செயலாளர் அவர்களின் பிறந்த நாள்; 2) கல்லூரிகளில் சேர்க்கப்பட்டுள்ள "தமிழ் மாணவர் மன்ற" உறுப்பினர் படிவம் ஒப்படைத்தல், 3) மாணவர் அணியின் ஆக்கப் பணிகள் - குறித்து.

"அண்ணா அறிவாலயம்"
சென்னை - 18.
நாள்: 31.10.2025.

இரா. ராஜீவ்காந்தி
செயலாளர்,
தி.மு.க. மாணவர் அணி.

‘முற்போக்கு புத்தகக் காட்சி’ தமிழ் அறிவுச் சூழலுக்கே புதிய முயற்சி!

அடுத்த தலைமுறைக்கும் அரசியல் புத்தகங்களைக் கொண்டு செல்வோம்!

துணை முதல்வர் உதயநிதி ஸ்டாலின் வலைதளப் பதிவு!

சென்னை, நவ.1- கழக இளைஞர் அணி முன்னெடுக்கும் ‘முற்போக்கு புத்தகக் காட்சி’ எனும் முக்கியமான முயற்சி குறித்து வலைதளப் பதிவிட்டுள்ள துணை முதல்வர் உதயநிதி ஸ்டாலின் அவர்கள், “அடுத்த தலைமுறைக்கும் அரசியல் புத்தகங்களைக் கொண்டு செல்வோம்! வாசிப்பை நேசித்து, முற்போக்கு அரசியலை முன்னெடுப்போம்!” என்று குறிப்பிட்டுள்ளார்.

துணை முதல்வர் அவர்களின் வலைதளப் பதிவு வருமாறு:-

திராவிட இயக்கம் எப்போதுமே புத்தகங்களைப் படைப்பதிலும் படிப்பதிலும் முன்நிற்கும் இயக்கம்.

தந்தை பெரியார், தன் கருத்துகளைப் பரப்ப புத்தகங்களை ஓர் ஆயுதமாகக் கையாண்டார். கம்யூனிஸ்ட் கட்சி அறிக்கை, அம்பேத்கரின் ‘சாதி ஒழிப்பு’, பகத்சிங்கின் ‘நான் ஏன் நாத்திகன் ஆனேன்?’ ஆகிய புத்தகங்களைத் தமிழில் மொழிபெயர்த்து வெளியிட்டார்.

பேரறிஞர் அண்ணாவும் முத்தமிழறிஞர் கலைஞர் உள்ளிட்ட அவரது தம்பிமார்களும் ஏராளமான புத்தகங்களை எழுதி திராவிட இயக்கக் கொள்கைகளைப் பரப்பினர்.

சென்னைப் புத்தகக்காட்சியை நடத்தும் ‘பபாசி’ அமைப்புக்கு ஒரு கோடி ரூபாய் வழங்கி ஆண்டுதோறும் சிறந்த புத்தகங்களுக்கு விருதுகள் வழங்க ஊக்குவித்தார், முத்தமிழறிஞர் கலைஞர்.

தந்தை பெரியார், பேரறிஞர் அண்ணா, முத்தமிழறிஞர் கலைஞர் வழியில் புத்தக வாசிப்பை ஊக்குவிப்பதிலும் எழுத்தாளர்களைப் போற்றுவதிலும் தனிக்கவனம் செலுத்தி வருகிறார் கழகத் தலைவர், முதலமைச்சர் மு.க.ஸ்டாலின் அவர்கள்!

சென்னையில் மட்டும் நடந்த புத்தகக்காட்சியை மாவட்டம்தோறும் நடத்துவது, இலக்கியத் திருவிழாக்கள், உயரிய விருது பெற்ற எழுத்தாளர்களுக்கு கனவு இல்லங்கள், முக்கியமான எழுத்தாளர்களின் நூல்களை நாட்டுடைமை ஆக்குவது என்று அவரது தொடர் முன்னெடுப்புகள் அனைவராலும் பாராட்டப்படுகின்றன.

இந்தப் பாரம்பரியத்தில் நம் தி.மு.க. இளைஞர் அணியும், ‘முத்தமிழறிஞர் பதிப்பகம்’, சட்டமன்றத் தொகுதிதோறும் கலைஞர் நூலகம் என்று வாசிப்பை ஊக்குவித்து வருவது அனைவரும் அறிந்ததே!

இந்தச் செயற்பாடுகளின் தொடர்ச்சியாகக் கழக இளைஞர் அணி முன்னெடுக்கும் முக்கியமான முயற்சி, ‘முற்போக்கு புத்தகக்காட்சி’.

பொதுவாக, எல்லாப் புத்தகக் காட்சிகளிலும் அரசியல் நூல்கள், ஆன்மிகப் புத்தகங்கள், பொழுதுபோக்குப் புத்தகங்கள், சமையல் குறிப்புகள், குழந்தை களுக்கான புத்தகங்கள் என எல்லாமும் இடம் பெற்றிருக்கும். ஆனால், அரசியல் புத்தகங்கள் மட்டுமே இடம்பெறும் ‘முற்போக்கு புத்தகக்காட்சி’ என்னும் கழக இளைஞர் அணியின் முன்னெடுப்பு, தமிழ் அறிவுச்சூழலுக்கே புதிய முயற்சி.

மார்க்சியம், பெரியாரியம், அம்பேத்கரியம், திராவிட இயக்கம், தமிழ்த்தேசியம், பெண்ணியம் போன்ற முற்போக்கு அரசியல் சார்ந்த புத்தகங்கள் மட்டுமே இடம் பெறும் இந்த ‘முற்போக்கு புத்தகக் காட்சி’யில் அரசியல் புத்தகங்கள் வெளியிடும் பதிப்பகங்களின் 50 க்கும் மேற்பட்ட அரங்குகள் இடம் பெறவுள்ளன. மேலும், முற்போக்குச் சிந்தனையாளர்களின் உரைவீச்சு மற்றும் கலைநிகழ்ச்சிகளும் நடைபெறவுள்ளன.

அடுத்த தலைமுறைக்கும் அரசியல் புத்தகங்களைக் கொண்டு செல்வோம்!

வாசிப்பை நேசித்து, முற்போக்கு அரசியலை முன்னெடுப்போம்!

இவ்வாறு அப்பதிவில் துணை முதல்வர் அவர்கள் குறிப்பிட்டுள்ளார்.

முழு ஆற்றலுடன் - சென்னைக்கு மீண்டும் வருகிறது ‘ஃபோர்டு’ நிறுவனம்!

வலைதளப் பதிவில் – முதல்வர் மு.க.ஸ்டாலின் பெருமிதம்!

சென்னை, நவ. 1- ஃபோர்டு நிறுவனத்தால் ரூ.3250 கோடி முதலீட்டில் 600 நபர்களுக்கு வேலை வாய்ப்பு அளிக்கும் வகையில் மறைமலை நகரில், அடுத்த தலைமுறை வாகன இன்ஜின் (NextGen Engine) உற்பத்தி செய்வதற்கு புரிந்துணர்வு ஒப்பந்தம் மேற்கொள்ளப்பட்டது குறித்து முதலமைச்சர் மு.க.ஸ்டாலின் அவர்களின் சமூக வலைதளப்பதிவு வருமாறு:-

“ஃபோர்டு நிறுவனம் 3,250 கோடி ரூபாய் முதலீட்டில் அடுத்த தலைமுறை வாகன இஞ்சின் உற்பத்தி அலகைத் தனது மறைமலை நகர் தொழிற்சாலையில் அமைக்கவுள்ளது. மிக நீண்ட, நம்பிக்கை கொண்ட உறவினைப் புதுப்பிக்கும் வகையில் இந்த ஆற்றல்மிகு மீள்வருகை அமைந்துள்ளது. இந்த முக்கிய முதலீட்டினால் 600 நேரடி வேலைவாய்ப்புகள் உருவாவதோடு, தமிழ்நாட்டின் ஆட்டோ மொபைல் உதிரி பாகச் சூழலும் வலுவடையும்.

அடுத்த தலைமுறை இஞ்சின்களை உற்பத்தி செய்ய இந்தியாவின் ஆட்டோ மொபைல் தலைநகரத்தைத் தேர்வு செய்துள்ள ஃபோர்டின் முடிவானது, தமிழ்நாட்டின் தொழில் துறை வலிமைக்கும் உலக உற்பத்திச் சங்கிலியில் நமது தவிர்க்க முடியாத இடத்துக்கும் மற்றுமொரு சான்றாக உள்ளது!”

இவ்வாறு அப்பதிவில் முதல்வர் அவர்கள் குறிப்பிட்டுள்ளார்.

வேலூரில் தமிழ்நாடு துணை முதலமைச்சர், உதயநிதி ஸ்டாலின் அவர்கள், வருகிற4ஆம் தேதி அரசு நலத்திட்ட உதவிகள் வழங்கும் விழாவில் பங்கேற்க இருப்பதை முன்னிட்டு கோட்டை மைதானத்தை கழக பொதுச் செயலாளர் நீர்வளத்துறை அமைச்சர், துரைமுருகன் அவர்கள் நேரில் பார்வையிட்டு ஆய்வு செய்தார், உடன் மாவட்டச் செயலாளர் ஏ.பி.நந்தகுமார் எம்.எல்.ஏ., மாவட்ட அவைத்தலைவர் தி.அ.முகமதுசுகி நாடாளுமன்ற உறுப்பினர், டி.எம்.கதிர் ஆனந்த் , மாவட்ட ஆட்சியர் வே.இரா.சுப்புலட்சுமி, மாநகர செயலாளர் ப.கார்த்திகேயன் எம்.எல்.ஏ., குடியாத்தம் சட்ட மன்ற உறுப்பினர் அமுலு விஜயன், மாநகராட்சி மேயர் சுஜாதா ஆனந்தகுமார், துணை மேயர் எம்.சுனில்குமார், மாநகராட்சி ஆணையாளர் இரா.லட்சுமணன், பகுதி செயலாளர் முருகப்பெருமாள் மற்றும் கழக நிர்வாகிகள் கலந்து கொண்டனர்.

துணை முதலமைச்சர் உதயநிதி ஸ்டாலின் அவர்கள் 2025 அக்டோபர் 21 முதல் 26 வரை சீனாவில் நடைபெற்ற பேட்மிண்டன் ஆசிய ஜூனியர் சாம்பியன்ஷிப் 2025 போட்டியில், ஒற்றையர் பிரிவில் இந்தியாவின் முதல் தங்கப் பதக்கத்தை வென்று வரலாற்று சாதனை படைத்துள்ள தமிழ்நாடு விளையாட்டு மேம்பாட்டு ஆணையத்தின் சாம்பியன்ஸ் மேம்பாட்டுத் திட்ட (CDS) திருவள்ளூர் மாவட்ட வீராங்கனை செல்வி.எஸ்.ஆர். தீக்ஷா அவர்களுக்கு நேற்று (31.10.2025) வாழ்த்து தெரிவித்து, 5,00,000 ரூபாய்க்கான ஊக்கத்தொகை காசோலையை வழங்கினார். இந்நிகழ்வில், இளைஞர் நலன் மற்றும் விளையாட்டு மேம்பாட்டுத்துறை கூடுதல் தலைமைச் செயலாளர் முனைவர் அதுல்ய மிஸ்ரா, தமிழ்நாடு விளையாட்டு மேம்பாட்டு ஆணைய உறுப்பினர் செயலர் ஜெ.மேகநாத ரெட்டி, பயிற்சியாளர், பெற்றோர் மற்றும் அரசு உயர் அலுவலர்கள் உடனிருந்தனர்.

அமைச்சர் தா.மோ.அன்பரசன், நேற்று (31.10.2025) ஆலந்தூர் மண்டலம், மணப்பாக்கம் முதல் கெருகம்பாக்கம் வரையிலான சாலையில் போக்குவரத்து நெரிசலைக் குறைத்து, சீரான போக்குவரத்தினை ஏற்படுத்துதல் தொடர்பாக நேரில் பார்வையிட்டு ஆய்வு செய்து, அலுவலர்களுக்கு ஆலோசனைகளை வழங்கினார். இந்த ஆய்வின்போது, ஜெ.குமரகுருபரன், தெற்கு வட்டார துணை ஆணையர் அஃதாப் ரசூல், மண்டலக் குழுத் தலைவர் என்.சந்திரன் மற்றும் நெடுஞ்சாலைத்துறை, வருவாய்த்துறை, மின்துறை உள்ளிட்ட தொடர்புடைய துறைகளின் அலுவலர்கள் உடனிருந்தனர்.

தமிழ்நாட்டின் சாதனைகளைப் பின்பற்றும் பீகார் தேசிய ஜனநாயகக் கூட்டணி தேர்தல் அறிக்கை!

மோடியின் தமிழர் விரோதப் பேச்சு, பொய் என்பதை - என்.டி.ஏ. வெளியிட்ட தேர்தல் அறிக்கையே அம்பலப்படுத்திவிட்டது!

நாடாளுமன்ற உறுப்பினர் தயாநிதி மாறன் அறிக்கை!

சென்னை, நவ.1–

தயாநிதி மாறன் எம்.பி. விடுத்துள்ள அறிக்கை வருமாறு:–

பீகார் சட்டமன்றத் தேர்தலுக்காக பா.ஜ.க., ஐக்கிய ஜனதா தளம் கட்சிகள் அடங்கிய தேசிய ஜனநாயகக் கூட்டணி தேர்தல் அறிக்கையை வெளியிட்டிருக்கிறது. தி.மு.க. தலைமையிலான திராவிட மாடல் அரசு தமிழ்நாட்டில் நிறைவேற்றி வரும் முக்கிய திட்டங்களைத் தேர்தல் வாக்குறுதிகளை அளித்திருக்கிறார்கள்.

பள்ளிகளில் சத்தான காலை உணவு, பெண் தொழில்முனைவோர், 50 லட்சம் புதிய வீடுகள், 125 யூனிட் இலவச மின்சாரம் எனத் தமிழ்நாட்டின் சமூக நலத் திட்டங்கள் தேர்தல் அறிக்கை மூலம் வழிமொழிந்திருக்கிறது தேசிய ஜனநாயகக் கூட்டணி.

மாணவர்களின் வருகையை அதிகரிக்கவும், அவர்களின் கற்றல் ஆர்வத்தை மேம்படுத்தவும் அரசு மற்றும் அரசு உதவி பெறும் பள்ளிகளில் 1 முதல் 5 ஆம் வகுப்பு வரை படிக்கும் மாணவர்களுக்குக் காலை உணவு வழங்கும் முதலமைச்சரின் காலை உணவுத் திட்டதை 2022–ல் தி.மு.க. அரசு கொண்டு வந்தது. அந்தத் திட்டத்தை இப்போது பீகாரில் கொண்டு வரப் போவதாக பா.ஜ.க. கூட்டணி அறிவித்திருக்கிறது.

நிதி, சந்தை வாய்ப்புகள், தொழில்நுட்பம் மற்றும் பயிற்சிகள் போன்றவற்றை வழங்கி மகளிரைத் தொழில் முனைவோராக உருவாக்குவதற்காக TN RISE என்ற திட்டத்தைத் திராவிட மாடல் அறிமுகப்படுத்தியிருக்கிறது. இதனை மையப்படுத்தித் தான் ‘மிஷன் கரோர்பதி மூலம் பெண்கள் தொழில்முனைவோராக மாற்றப்படுவார்கள்’ என பீகார் தேர்தலுக்காக வாக்குறுதி அளித்திருக்கிறது பா.ஜ.க. கூட்டணி.

மாணவிகளின் உயர் கல்வி கனவை உறுதி செய்து அவர்களின் முன்னேற்றத்திற்குத் தடம் அமைத்துத் தரும் வகையில் அரசு மற்றும் அரசு உதவிப்பெறும் பள்ளியில் பயின்று உயர்கல்வி சேரும் மாணவிகளுக்கு மாதம் ரூ.1000 வழங்கப்பட்டு வரும் திராவிட மாடல் அரசின் புதுமைப்பெண் திட்டத்தை பின்பற்றி, ’உயர்கல்வி பயிலும் அனைத்துப் பிற்படுத்தப்பட்ட வகுப்புக் குழந்தைகளுக்கும் மாதம் ரூ. 2,000 உதவித்தொகை’ வாக்குறுதியைக் கொடுத்திருக்கிறது பா.ஜ.க. தேர்தல் அறிக்கை.

தமிழ்நாட்டில் வீட்டு மின் இணைப்புகளுக்கு 100 யூனிட் இலவச மின்சாரம் வழங்கப்பட்டு வருகிறது. பீகார் மாநிலத்தில் வீட்டு உபயோக நுகர்வோருக்காக மாதம் 125 யூனிட் இலவச மின்சாரம் வழங்கப்படும் என்று பீகார் தேர்தலுக்கு முன்பே அறிவித்துவிட்டார்கள்.

நாட்டிலேயே முதன்முறையாக ஊரகப் பகுதிகளில் ஏழைக் குடும்பங்கள் வசிக்கும் குடிசைகளுக்கு மாற்றாக நிரந்தர வீடுகள் கட்டித்தரும் முன்னோடித் திட்டம் முத்தமிழறிஞர் கலைஞரால் 1975 ஆம் ஆண்டில் அறிமுகப்படுத்தப்பட்டது. அதனைத் தொடர்ந்து, 2010– ஆம் ஆண்டு குடிசையில்லா மாநிலம் என்ற இலக்கை எய்திடும் வகையில் ‘கலைஞர் வீடு வழங்கும் திட்டம்’ அறிமுகப்படுத்தப்பட்டது. ‘குடிசையில்லா தமிழ்நாடு’ என்ற இலக்கை அடையும் வகையில் கலைஞரின் கனவு இல்லம் திட்டத்தை முதலமைச்சர் மு.க.ஸ்டாலின் அவர்கள் கொண்டு வந்தார். கடந்த 29–ம் தேதிதான் தென்காசியில் நடைபெற்ற அரசு விழாவில், ’கலைஞரின் கனவு இல்லம்’ திட்டத்தின் ஒரு லட்சமாவது பயனாளிக்கு வீட்டிற்கான சாவியை முதலமைச்சர் வழங்கினார். நிலையான கான்கிரீட் மேற்கூரையுடன் கூடிய சொந்த வீடு கட்ட வேண்டும் என்ற கனவுடன் வாழும் ஊரக ஏழைக் குடும்பங்களின் கனவினை நிறைவேற்றும் ’கலைஞரின் கனவு இல்லம்’ திட்டத்தை மையமாக வைத்துத்தான் 50 லட்சம் புதிய கான்கிரிட் வீடுகள் கட்டித் தரப்படும் என பீகாரில் பா.ஜ.க. கூட்டணி வாக்குறுதி கொடுத்திருக்கிறது.

பீகார் சட்டமன்றத் தேர்தல் பிரசாரத்தில் நேற்று பேசிய பிரதமர் மோடி, “தமிழ்நாட்டில் பீகார் தொழிலாளர்களைத் தி.மு.க.வினர் துன்புறுத்தி வருகிறார்கள்” எனக் குற்றம்சாட்டி யிருந்தார். இன்று தேசிய ஜனநாயகக் கூட்டணி வெளியிட்ட தேர்தல் அறிக்கையில் தி.மு.க. அரசின் திட்டங்களை வாக்குறுதிகளாகக் கொடுத்து தமிழ்நாட்டை அங்கீகரித்திருக்கிறார்கள்.

தமிழ்நாட்டிற்கு பீகார் தொழிலாளர்கள் வேலைக்கு வருவதற்குக் காரணம் தமிழ்நாட்டில் இருக்கும் கட்டமைப்புகளும் வேலைவாய்ப்புகளும்தான். அதனைத் தமிழ்நாடு பல ஆண்டுகாலமாக உருவாக்கி வைத்திருக்கிறது. புலம்பெயர் பீகார் தொழிலாளர்கள் தமிழ்நாட்டின் தொலைக்காட்சிகளிலும் விவாத நிகழ்ச்சிகளிலும் பங்கேற்றுப் பேசிய போது, ”தமிழ்நாட்டில் இருக்கும் மருத்துவம், ரேஷன், கல்வி போன்ற அடிப்படை வசதிகள் எங்கள் ஊரில் இல்லை. மிகச் செலவு பிடிக்கும் சிக்கலான மருத்துவத்திற்குக் கூட பணம் இல்லாமல் எங்கள் பிள்ளைகள் தமிழ்நாட்டில் சிகிச்சை பெற்றார்கள்” எனப் பெருமை பொங்கச் சொன்னார்கள்.

சென்னை பல்லாவரத்தில் வேலை செய்து வரும் பீகாரை சேர்ந்த தனஞ்சே திவாரி, ரீனா தேவி தம்பதியின் மகள் ஜியா குமாரி, கவுல் பஜார் அரசுப் பள்ளியில் கடந்த மே மாதம் பத்தாம் வகுப்பில் 467 மதிப் பெண்கள் பெற்று முதல் மாணவியாகத் தேறினார். தமிழ்ப் பாடத்தில் 93 மதிப்பெண்கள் பெற்று சாதனை படைத்தார். தமிழ்நாட்டில் அரசுப் பள்ளியில் பயின்று பீகார் மாணவி சாதனை படைப்பதற்குத் தமிழ்நாட்டில் கல்வி விலையில்லாமல் கிடைப்பதுதான். இவையெல்லாம் பீகார் மக்கள் தமிழ்நாட்டுக்கு அளித்த நற்சான்றிதழ்கள்.

பீகார் மக்கள் தமிழ்நாட்டுக்கு வேலை தேடி இடம்பெயர்வது ஏன்? எனச் சொல்ல முடியுமா? பீகாரில் கட்டமைப்புகள் உருவாக்கப்படாததால் தானே பீகார் மக்கள் தமிழ்நாட்டுக்கு வருகிறார்கள். இப்போது தமிழ்நாட்டின் சமூக நலத் திட்டங்களை பா.ஜ.க. கூட்டணி தேர்தல் அறிக்கையில் சொல்கிறார்கள். ஏன் இந்த முரண்பாடு?

ஒடிசாவில் சட்டசபைத் தேர்தலில், தமிழர்கள் திருடர்கள் என்றும் ’தமிழர்கள் ஒடிசாவை ஆள நினைப்பதா?’ என்றும் பிரதமர் மோடியும் உள்துறை அமைச்சர் அமித்ஷாவும் சொன்னார்கள். இப்போது பீகார் சட்டமன்றத் தேர்தலில் ’பீகார் தொழிலாளர்களைத் தமிழர்கள் துன்புறுத்துகிறார்’ எனச் சொல்கிறார்கள். இப்படித் தமிழர்களை அவமதித்து அங்கே ஆட்சியில் அமர துடிக்கிறார்கள்.

இது பிரதமருக்கு அழகல்ல. 20 ஆண்டுகள் ஆட்சி செய்தும் பீகாரில் வெற்றி பெறுதற்குச் சாதனைகள் இல்லையா?. அதனைச் சொல்லி வாக்கு பெற முடியாது என்பதால் தமிழர்களைக் கொச்சைப்படுத்துகிறார்கள்.

வெளிப்படையாகச் சொல்வது என்றால், மோடியின் தமிழர் விரோதப் பேச்சு, பொய் என்பதை அவர்கள் கூட்டணி வெளியிட்ட தேர்தல் அறிக்கை மூலம் அம்பலப்படுத்தி விட்டது.

இவ்வாறு தயாநிதி மாறன் எம்.பி. தனது அறிக்கையில் குறிப்பிட்டுள்ளார்.

திராவிடத்தால் வாழ்கிறோம்

1006

எழுத்து: கோவி.லெனின்
ஓவியம்: கி.சொக்கலிங்கம்

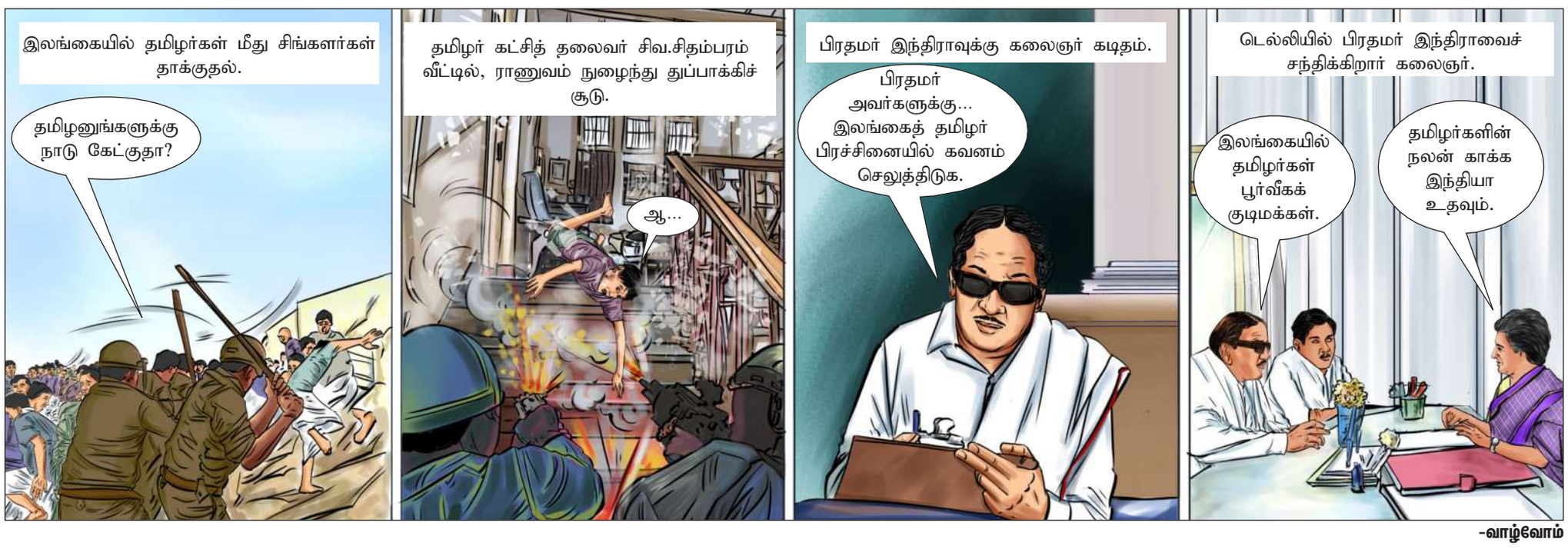

-வாழ்வோம்

உடன்பிறப்பே

நீரை.மகேந்திரன்

134

தி.மு.கழக வரலாற்றில் இடம்பிடித்த தீரர்களை வாராவாரம் இங்கு நினைவுகூர்ந்து வருகிறோம். அந்த வகையில், பெரியாரின் தொண்டராக, அண்ணாவின் தம்பியாக, கலைஞரின் உடன்பிறப்பாகப் பயணித்து, கழகம் வளர்த்த என். வி. என். சோமு அவர்களின் வரலாற்றினைப் பார்க்கலாம்.

ஓவியம் : ரவி பேலட்

என்.வி.என்.சோமு; ‘பத்தரை மாற்று தங்கக் கட்டி!’

“திராவிட முன்னேற்றக் கழகம் எத்தனையோ சோதனைகளைச் சந்தித்துள்ளது. சுழன்றடித்த சூறாவளிகள், குலுங்கவைத்த பூகம்பங்கள் எல்லாம் இந்த இயக்கத்துக்கு வந்தபோதும்கூட, அத்தனையும் சமாளித்து இன்றைக்கு நிமிர்ந்து நடைபோடுகிறது என்றால், அதற்குக் காரணமாக அமைந்தவர்கள், இந்த இயக்கத்திலேயே இருந்த, இருக்கின்ற தூய உள்ளம் படைத்த தொண்டர்கள். குறிப்பாக, சோமுவைப் போன்றவர்கள் இந்த இயக்கத்திலே இருக்கின்ற காரணத்தால்தான் - அவருடைய தந்தையார் என்.வி.நடராசன் அவர்களைப் போன்றவர்கள் இருந்த காரணத்தினால்தான்” என முத்தமிழறிஞர் கலைஞர் 1997 -ஆம் ஆண்டில், இன்றைய கழக மாநிலங்களவை உறுப்பினர் கனிமொழி அவர்களின் மணவிழாவின்போது, அவரது தந்தையார் சோமு அவர்கள் குறித்து பெருமையுடன் பேசினார்.

கழகத்தின் முன்னோடி என்.வி.நடராசன் தனது குடும்பத்தினருக்குக் கொடுத்த கொள்கைப் பற்றுறுதியில், அவரது மகனாகத் தனது வாழ்வை கழகத்துக்கு, கலைஞருக்கு என அர்ப்பணித்துக்கொண்ட உடன்பிறப்பு என்.வி.என்.சோமு. “அவர் எனக்கு விசுவாசமாக இருப்பது மாத்திரமல்ல, இந்தக் கட்சிக்கு விசுவாசமானவர், கொள்கைக்கு விசுவாசமானவர்” என்பது முத்தமிழறிஞர் கலைஞர் அளித்த நற்சான்று.

சென்னை செங்குன்றம் அருகில் உள்ள ஞாயிறு என்கிற ஊர்தான், கழக முன்னோடி என்.வி.நடராசன் அவர்களின் சொந்த ஊர். என்.வி.என். அவர்கள், சென்னைக்குக் குடிபெயரும் முன்பே 1937-ஆம் ஆண்டு பிறந்தவர் சோமு. அதன்பின்னர், சென்னையில் வளர்ந்தவர். சோமு, கைக்குழந்தையாக இருக்கும்போதே, தனது தாயார் புவனேஸ்வரியுடன் சிறை சென்றவர். 1938 -ஆம் ஆண்டு, இந்தி எதிர்ப்புப் போராட்டத்தில் டாக்டர் தர்மாம்பாள், மூவலூர் இராமாமிர்தம் ஆகியோருடன் கைது செய்யப்பட்டபோது, ஆறுமாத கைக்குழந்தையான சோமுவையும் தூக்கிக்கொண்டு சிறை சென்றவர், புவனேஸ்வரி அம்மையார்.

கழகத்தின் சட்டப்பணி

தொடக்கக் கல்விக்குப் பின்னர், சர்.பிட்டி தியாகராயர் கல்லூரி, பச்சையப்பன் கல்லூரி, பின்னர் சட்டப்படிப்பு பயின்றவர். படித்து முடித்து வந்தவருக்குத் தயாராக இருந்தது இந்தியன் வங்கி வேலை வாய்ப்பு. உறவினர்கள் உத்தரவாதமான வேலையைத் தேர்வு செய்யச் சொல்ல, சோமு, தனது தந்தையிடம் கேட்ட யோசனையைவிட, பேரறிஞர் அண்ணாவிடமே அந்த ‘அப்பாயின்மென்ட்’ கடிதத்தைக் கொண்டு வந்து காட்டுகிறார். அதைப் பார்த்த அண்ணா, “கட்சியில் சட்டப் பணிகள் ஏராளம் இருக்கின்றன. உன்னைப் போன்றோர்தான் கழகத்தின் வழக்குகள், சட்டப்பணிகளைக் கவனிக்க வேண்டும்” என சோமு அவர்களின் எண்ணத்தை ஈடேற்றும் வகையில் பேசி, முழுநேர கட்சிப் பணிக்கு அழைத்துக் கொண்டார். அப்படித்தான் கழகத்தின் முதல் சட்டக்குழுவில் இணைந்து கொண்டார் என்.வி.என்.சோமு. ஆனால், அதற்கு முன்பிருந்தே அரசியல் குடும்பச் சூழலில் வளர்ந்தவர். குடும்பத்தின் அனைவரும் கொள்கை வழி பயணிப்பவர்கள் என்பதால், சோமு அவர்களும் இயல்பிலேயே கொள்கைப் பற்றாளராக இருந்ததுடன், கழக மாணவர் அணியிலும் இணைந்து செயல்பட்டவர். 1965 ஆம் ஆண்டு, இந்தி எதிர்ப்புப் போரில் சிறை சென்றவர்.

படிப்படியான வளர்ச்சி

1966-ஆம் ஆண்டு, சோமு அவர்களின் திருமணம், பேரறிஞர் அண்ணா தலைமையில் அனைத்துக் கட்சி நிகழ்ச்சி போல நடைபெற்றுள்ளது. கழகத்தின் அனைத்து முன்னோடிகளும், பெருந்தலைவர் காமராஜர், அன்றைய முதலமைச்சர் பக்தவத்சலம் எனப் பலரும் கலந்து கொண்டுள்ளனர். தந்தை என்.வி.என்., கழகத்தின் தலைமைப் பொறுப்பில் இருந்தாலும் சோமு அவர்கள், படிப்படியாகத் தனது அரசியல் அனுபவத்தின் வழியாகவே கழகத்தில் வளர்ந்தவர்.

1968 ஆம் ஆண்டு, சென்னை பெத்தநாயக்கன் பேட்டை மாநகராட்சி மன்ற உறுப்பினராகத் தேர்ந்தெடுக்கப்பட்டு, 1973ஆம் ஆண்டு வரை அந்தப் பொறுப்பில் இருந்தார். 1971-72ஆம் ஆண்டு, சென்னை மாநகராட்சியின் துணை மேயராகவும் பொறுப்பேற்றிருந்தார். 1980 ஆம் ஆண்டு, பூங்கா நகர் தொகுதியிலிருந்து தமிழகச் சட்டமன்றத்திற்குத் தேர்ந்தெடுக்கப்பட்டு, 84ஆம் ஆண்டு வரை சிறப்பாகப் பணியாற்றியவர்.

1984ஆம் ஆண்டு சட்டமன்றத்துக்கும், நாடாளுமன்றத்துக்கும் பொதுத் தேர்தல் நடத்தப்பட்டது. இந்திரா காந்தி மறைந்து, எம்.ஜி.ஆர். அவர்கள் நோய்வாய்ப்பட்டிருந்த நேரம். அந்தத் தேர்தலில் வடசென்னை நாடாளுமன்றத் தொகுதியில் போட்டியிட்ட என்.வி.என். சோமு மட்டுமே கழகத்தின் சார்பில் வெற்றி பெற்றார்.

1996ஆம் ஆண்டு, சென்னை நாடாளுமன்றத் தொகுதியில் போட்டியிட்டு, இரண்டாம் முறையாக வெற்றிபெற்று வந்தவருக்கு, ஒன்றிய அமைச்சராகும் வாய்ப்பினை உருவாக்கினார், கலைஞர். அப்போது, கழகத்தின் ஆதரவுடன் அமைந்திருந்த தேவகவுடா அமைச்சரவையிலும், அதன்பின்னர் ஐ.கே.குஜ்ரால் அமைச்சரவையிலும் பாதுகாப்புத் துறை இணை - அமைச்சராகப் பதவியில் இருந்தார்.

தொழிற்சங்கவாதி

கழகப் பணிகளில் காட்டிய தீவிரம் போலவே, சிறந்த தொழிற் சங்கவாதியாகவும் திகழ்ந்தவர் சோமு. ‘இந்து’ நாளேட்டின் தொழிற் சங்கத் தலைவராக 1967ஆம் ஆண்டு முதல் தொடர்ந்து பொறுப்பு வகித்த பெருமை கொண்டவர். இந்தியன் எக்ஸ்பிரஸ், அசோக் லேலண்ட், எம்.ஆர்.எப்., சிம்சன் உள்ளிட்ட முக்கிய தொழில் நிறுவனங்களின் தொழிற் சங்கங்களிலும் தலைவராகத் தேர்ந்தெடுக்கப்பட்டவர்.

சோமு அவர்களின் கழக வரலாற்றில், குறிப்பிடத்தக்க நிகழ்வு, அவர் ‘கழகக் கொடிகாத்த குமரன்’. 1993 ஆம் ஆண்டுவாக்கில் கழகம் உள்கட்சி நெருக்கடியை சந்தித்தபோது, கழகத்தின் கொடி தொடர்பான வழக்கு உச்ச நீதிமன்றம் சென்றது. கொடியை மீட்பதற்குச் சென்ற வழக்கறிஞர் அணியில் சோமு, அந்த மகத்தான வெற்றியை கலைஞருக்கு அறிவித்தார். ‘கழகத்துக்கும், கலைஞருக்கும் எந்தக் காலத்திலும் துரோகம் செய்யக் கூடாது’ என தந்தையார் என்.வி.என். தனது இறுதி நாட்களில் பெற்ற சத்தியத்தை மீறாத சோமு, அதை உறுதியாகப் பற்றி நின்றது மட்டுமல்ல; கழகத்துக்கும் கலைஞருக்கும் அப்படியான சூழ்நிலை வந்தபோது அரணாகவும் நின்றார். தன் அப்பாவுக்குக் கொடுத்த சத்தியத்தைப் பல மேடைகளில் பகிர்ந்துள்ளார், சோமு. கொடி காத்த வரலாற்றில் சோமுவின் பங்கினைப் பகிர்ந்துள்ளார், கலைஞர்.

> கழகப் பணிகளில் காட்டிய தீவிரம் போலவே, சிறந்த தொழிற்சங்கவாதியாகவும் திகழ்ந்தவர் சோமு.

இப்படி கழகம் வளர்க்க அரும்பாடுபட்ட கழக முன்னோடியின் புதல்வர் - கலைஞரின் தொண்டர் ஒன்றிய இணை அமைச்சராக இருந்தபோது, 1997 ஆம் ஆண்டில் நவம்பர் 14ஆம் தேதி, எதிர்பாராத வகையில், அருணாசலப் பிரதேசத்தில் ஹெலிகாப்டர் விபத்தில் பலியானார். அந்தச் செய்தியை அறிந்த கணத்தில் “அடக்கமே உருவான என் அன்பு, ஆருயிர் தம்பியை, அறிவும் ஆற்றலும் பெற்ற தம்பியைப் பறிகொடுத்து, நெஞ்சுடைத்துப் பதறும் என்னை யார்தான் தேற்றிட இயலும். இந்த கொடுமைகளையெல்லாம் காணவும் கேட்கவும்தான் நான் இன்னமும் இருக்கிறேனா” என கலைஞர் வடித்த கண்ணீர், கழகத்தின் அத்தனை உடன்பிறப்புகளுக்கும் ஆறாத வடுவைக் கடத்தியது. ‘பத்தரை மாற்று தங்கக் கட்டி பறிபோய்விட்டது’ என கடிதம் எழுதிய கலைஞர், அவர் விட்டுச் சென்றுள்ள பணிகளை அண்ணா வழியிலே அயராதுழைத்து நிறைவேற்றிட உறுதி பூணுவோம் என உடன்பிறப்புகளுக்கு உணர்வூட்டினார். கலைஞரின் எழுத்தும், என்.வி.என்.சோமுவின் வாழ்வும் கழகத்தினர் நினைவில் என்றும் நிற்கும்.

...துடிக்கும்

அகஸ்தியர் எனும் புரளி!

தொல்லியல், வரலாற்றுச் சான்றுகள் என எதுவும் இல்லாமல், தமிழ் தொன்ம மரபுகளில் திணிக்கப்பட்டவர் அகஸ்தியர். கற்பனை, புராணம், வழிபாட்டு நம்பிக்கைகள், புரளி ஆகியவற்றில் இருந்து கட்டமைக்கப்பட்ட ஆரிய அகஸ்தியருக்கு, செம்மொழித் தமிழாய்வு மத்திய நிறுவனம், ‘அகஸ்தியர் வாரம்’ என நிகழ்ச்சி நடத்திக்கொண்டாடியது. தமிழ்நாட்டின் மரபுகளுக்கு எதிரானவராகவே கட்டமைக்கப்பட்ட அந்த ‘அகஸ்தியர்’ குறித்த மாயைகளை விவரிக்கும் வகையில், மூ. அப்பணசாமி எழுதிய, ‘அகஸ்தியர் எனும் புரளி’ நூலை உயிர் பதிப்பகம், இன்று (01.11.2025 சனிக்கிழமை) வெளியிடுகிறது.

திராவிடர் கழகத் தலைவர் ஆசிரியர் கி.வீரமணி அவர்கள் நூலை வெளியிட்டுச் சிறப்புரை நிகழ்த்த உள்ளார். மார்க்சிஸ்ட் கம்யூனிஸ்ட் கட்சியின் அரசியல் தலைமைக்குழு உறுப்பினர் கே.பாலகிருஷ்ணன் நூலைப் பெற்றுக்கொண்டு உரையாற்ற உள்ளார். நிகழ்ச்சியில் பேராசிரியர் வீ.அரசு, தொல்லியலாளர் மார்க்சிய காந்தி, எழுத்தாளர் சுகுணா திவாகர், திரைப்பட இயக்குநர் லெனின் பாரதி, இயக்குநர் திருக்குமரன் ஆகியோர் உரையாற்ற உள்ளனர். சென்னை கோட்டூர்புரம் தமிழ் இணையக் கல்விக் கழகத்தில் மாலை 5.30 மணிக்கு இந்த நிகழ்ச்சி நடைபெறுகிறது.

ஆரியக் கட்டுக்கதைகளை அகஸ்தியர் வழி பரப்புவதற்கு எதிராக, தமிழ் பண்பாட்டு மரபு சான்றாதாரங்களுடன் எதிர்கொள்ள ஒரு நூல் - வாய்ப்புள்ளோரை வரவேற்கிறது.

ஃப்ளாஷ்பேக்

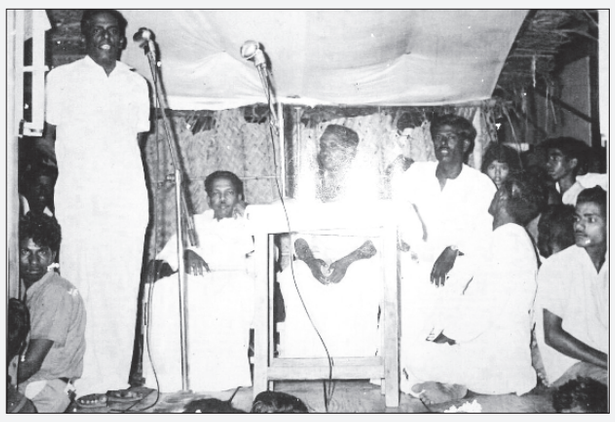

எஸ்.சாகுல் அமீது

பல்லாவரத்தில் முத்தமிழறிஞர் எழுச்சியுரை!

என் தாத்தா பி.மொ.சாகுல் அமீது அவர்கள் கழக மாவட்டப் பிரதிநிதியாக இருந்தவர். பல்லாவரம் நகராட்சியாக இருந்தபோது 25-வது வட்டச் செயலாளராக கழகப் பணியாற்றினார். இந்தப் படம் 1974-ஆம் ஆண்டு என்னுடைய தாத்தா அவர்கள் தலைமையில் குரோம்பேட்டை அனுமார் கோவில் அருகில் நடைபெற்ற பொதுக்கூட்டம். முத்தமிழறிஞர் கலைஞர் அவர்கள் எழுச்சியுரை ஆற்றினார் என்று என் தாத்தா கூற நான் கேட்டிருக்கிறேன். அவர் வழியில் என் கழகப் பணி என்றும் தொடரும்.

- எஸ்.சாகுல் அமீது
பகுதி இளைஞரணி அமைப்பாளர்
பல்லாவரம் தெற்கு, தாம்பரம் மாநகரம்

இது போன்ற அரிய புகைப்படங்களை சிறுகுறிப்புடன் எங்களுக்கு அனுப்புங்கள். அலைபேசி எண் அவசியம்.
அனுப்ப வேண்டிய முகவரி: அன்பகம், 614, அண்ணா சாலை, தேனாம்பேட்டை, சென்னை - 600 018.
வாட்ஸ்அப் எண் : 82204-51520
மின்னஞ்சல்: murasolipaasarai@gmail.com

கருவூலம்

அதிகாரபூர்வ போட்டி!

1958 மார்ச் 01-ஆம் தேதி, கழகத்தின் அதிகாரபூர்வச் சின்னமாக உதயசூரியன் அறிவிக்கப்பட்டது. அடுத்த 35 நாட்களில், 05.04.1958 அன்று, தேவகோட்டையில் நடைபெற்ற இடைத்தேர்தலில், உதயசூரியன் சின்னத்தில் அதிகாரபூர்வமாகப் போட்டியிட்டது கழகம்.

Published and Printed by Karthikeyan Shanmugasundaram On behalf of Murasoli Trust at Murasoli Achagam, No:180, Kodambakkam High Road, Chennai - 600 034 Editor : Karthikeyan Shanmugasundaram Regn. No.7436, TN/CH (C) 261/24 - 26 RNI No.1244/57 WPP.No.TN/P.M.G. (CCR) W.P.P. 355/24-26. Phone : 28179191, 28179131

உயர்கல்வித் துறை அமைச்சர் முனைவர் கோவி.செழியன் நேற்று (31.10.2025) தலைமைச் செயலகத்தில் மேற்கு ஆஸ்திரேலியா வர்த்தகம், சர்வதேச பல்கலைக்கழக கல்வி, குடியுரிமை மற்றும் பல்லின கலாச்சார நலன்கள் அமைச்சர் முனைவர் டோனி புட்டி அவர்கள் மரியாதை நிமித்தமாக சந்தித்து பேசினார். இச்சந்திப்பின் போது, உயர்கல்வித் துறை செயலாளர் முனைவர் பொ.சங்கர், சென்னையிலுள்ள ஆஸ்திரேலிய துணை தூதர் திருமதி சிளை ஐக்கி, மேற்கு ஆஸ்திரேலிய வர்த்தக ஆணையர் முனைவர் இயன் மார்டினஸ் மற்றும் அரசு உயர் அலுவலர்கள் உடனிருந்தனர்.

வள்ளலார் சர்வதேச மாநாடு முன்னேற்பாடு பணிகள் குறித்த ஆலோசனைக் கூட்டம்!

அமைச்சர் பி.கே.சேகர்பாபு தலைமையில் நடைபெற்றது!

சென்னை, நவ.1-

முதலமைச்சர் மு.க.ஸ்டாலின் அவர்களின் வழிகாட்டுதலின்படி, இந்து சமய அறநிலையத்துறை அமைச்சர் பி.கே.சேகர்பாபு தலைமையில் நேற்று (31.10.2025) ஆணையர் அலுவலகத்தில் வள்ளலார் சர்வதேச மாநாடு முன்னேற்பாடு பணிகள், திருவேற்காடு, தேவி கருமாரியம்மன் திருக்கோயில் திருப்பணிகள் தொடர்பான ஆலோசனைக் கூட்டம் நடைபெற்றது.

கடலூர் மாவட்டம், வடலூர், திருஅருட்பிரகாச வள்ளலார் தெய்வ நிலையத்தில் கடந்த 05.10.2025 அன்று நடைபெற்ற திருஅருட்பிரகாச வள்ளலாரின் 203ஆம் வருவிக்க உற்றநாள் விழாவின்போது "சென்னையில் 10 ஆயிரம் சன்மார்க்க அன்பர்கள் பங்கேற்கின்ற வகையில் வள்ளலார் சர்வதேச மாநாடு நடத்தப்படும்" என அறிவிக்கப்பட்டது. அதனைத் தொடர்ந்து இந்து சமய அறநிலையத் துறை அமைச்சர் நேற்று, வள்ளலார் சர்வதேச மாநாட்டை சிறப்பாக நடத்திடும் வகையில் மேற்கொள்ளப்பட வேண்டிய பணிகள் குறித்து துறை அலுவலர்கள் மற்றும் வடலூர் தலைமை சமரச சுத்த சன்மார்க்க சத்திய சங்கத்தின் நிர்வாகிகளின் கருத்துகளை கேட்டறிந்தார்.

இக்கூட்டத்தில் மாநாட்டு பணிகளை ஒருங்கிணைந்து மேற்கொள்ளும் வகையில் துறையின் சார்பில் குழுக்கள் அமைத்தல், வெளிநாடுகளிலிருந்து வருகை தரும் சன்மார்க்க அன்பர்களுக்கு வசதிகளை செய்து தருதல், வள்ளலாரின் நெறிகளை பரப்பிடும் கண்காட்சி அமைத்தல், இலக்கிய போட்டிகளை நடத்தி பரிசுகள் வழங்குதல், கருத்தரங்கம், சொற்பொழிவுகள் மற்றும் கலை நிகழ்ச்சிகள் நடத்துதல், அன்னதானம் வழங்குதல், சிறந்த சன்மார்க்கிகளுக்கு விருதுகள் வழங்கி சிறப்பு செய்தல், மாநாட்டு மலர் வெளியிடுதல் போன்ற நிகழ்வுகளோடு மாநாட்டை நடத்துவது குறித்து ஆலோசனை மேற்கொள்ளப்பட்டது. சன்மார்க்க சங்கங்கள் அனைத்து பணிகளிலும் துறையோடு ஒருங்கிணைந்து பணியாற்றிட உறுதியளித்தனர்.

அதனைத் தொடர்ந்து, இந்து சமய அறநிலையத் துறை அமைச்சர் பெருந்திட்ட வரைவு (Master Plan) மற்றும் தனித்துவமான திட்டத்தின் (ICONIC PROJECT) கீழ், திருவேற்காடு, தேவி கருமாரியம்மன் திருக்கோயிலில் ரூ. 71 கோடி மதிப்பீட்டில் நடைபெற்று வரும் திருப்பணிகளின் முன்னேற்றம் குறித்து விரிவான ஆய்வு மேற்கொண்டார். அனைத்து பணிகளையும் குறித்த காலத்திற்குள் முடித்து குடமுழுக்கு நடத்திடும் வகையில் துரித நடவடிக்கைகளை மேற்கொள்ள அலுவலர்கள் மற்றும் பொறியாளர்களுக்கு அறிவுரைகளை வழங்கினார்.

இக்கூட்டத்தில் இந்து சமய அறநிலையத்துறை கூடுதல் ஆணையர் முனைவர் துரை.ரவிச்சந்திரன், தலைமைப் பொறியாளர் பொ.பெரியசாமி, கூடுதல் ஆணையர்கள் திருமதி சி. ஹரிப்ரியா, திருமதி மா. கவிதா, திருமதி கோ.செ. மங்கையர்க்கரசி, திருமதி சி. கல்யாணி, ஆலோசனைக் குழு உறுப்பினர்கள் சுகிசிவம், திருமதி தேச மங்கையர்க்கரசி, இணை ஆணையர்கள் திருமதி இரா.வான்மதி, திருமதி சி.ஜோதி, திருமதி கி.ரேணுகாதேவி, திருமதி ஜ. முல்லை,

அ.அருணாச்சலம், திருமதி பெ.க.கவெனிதா, கண்காணிப்பு பொறியாளர் சச்சிதானந்தம், வடலூர் தெய்வ நிலையத்தின் அறங்காவலர் குழுத் தலைவர் க.அழகானந்தன், அறங்காவலர்கள் மு.கிஷோர் குமார், செ.கனகசபை, வடலூர் தலைமை சமரச சுத்த சன்மார்க்க சத்திய சங்கத்தின் தலைவர் அருள் நாகலிங்கம், நிர்வாகிகள் வெங்கடேசன், செந்நெறி தண்டபாணி, உதவி செயற்பொறியாளர் ஞானகுரு, செயல் அலுவலர் ஜெ.ராஜா சரவணகுமார் மற்றும் அலுவலர்கள் கலந்து கொண்டனர்.

இராணிப்பேட்டை மாவட்ட தி.மு.க. அலுவலகத்தில் நடந்த மாவட்ட இளைஞர் அணி ஆலோசனை கூட்டத்தில் கைத்தறி மற்றும் துணி நூல் துறை அமைச்சர் இராணிப்பேட்டை மாவட்ட கழக செயலாளர் ஆர்.காந்தி சிறப்புரை ஆற்றினார். உடன் மாவட்ட இளைஞர் அணி அமைப்பாளர் ஆற்காடு சட்டமன்ற உறுப்பினர் ஜே.எல்.ஈஸ்வரப்பன், மாநில இளைஞர் அணி துணை அமைப்பாளர் அப்துல் மாலிக், மாவட்ட அவைத்தலைவர் ஏ.கே.சுந்தரமூர்த்தி, மாவட்ட துணை செயலாளர் துரை மஸ்தான், மாவட்ட இளைஞர் அணி துணை அமைப்பாளர் கள்டி.ஆர்.ரவிகாண்டீபன், சித்திக் பாஷா, பிரசாத் மற்றும் ஒன்றிய நகர,கழக நிர்வாகிகள் கலந்து கொண்டனர்.

கடந்த ஆண்டு மட்டும் தொழிலாளர் பிரதிநிதிகள் – நிர்வாகத்தினருக்கிடையே

675 தொழிற் தகராறுகளில் சுமுகமான முடிவு!

அமைச்சர் சி.வி.கணேசன் தகவல்!

கடலூர், நவ.1-

கடந்த ஆண்டு மட்டும் தொழிலாளர் பிரதிநிதிகள் மற்றும் நிர்வாகத்தினருக்கும் இடையே 675 தொழிற்தகராறுகளில் சுமுகமான முடிவை தமிழக தொழிலாளர் நலத் துறை கண்டுள்ளது என தொழிலாளர் நலத்துறை அமைச்சர் சி.வி.கணேசன் தெரிவித்துள்ளார்.

வாகன உற்பத்தி துறையின் மனிதவளம், திறன் மேம்பாட்டுத் துறை அலுவலர்கள் மாநாடு சென்னை கோவளத்தில் தனியார் விடுதியில் தொழிலாளர் நலத் துறை அமைச்சர் சி.வி.கணேசன் தலைமையில் நடைபெற்றது.

மாநாட்டில் அமைச்சர் சி.வி.கணேசன் பேசியதாவது:

2030 ஆம் ஆண்டிற்குள் தமிழ்நாட்டின் பொருளாதார வளர்ச்சி ஒரு ட்ரில்லியன் அமெரிக்க டாலர் பொருளாதார வளர்ச்சி அடைய வேண்டும் என்பதாகும். அந்த பொருளாதார வளர்ச்சி அடைய தொழில் வளர்ச்சி தான் அடிப்படை ஆகும்.

இன்றைய தினம் அதற்கான கூட்டமைப்புகளை தமிழ்நாட்டில் நமது முதலமைச்சர் அவர்கள் உருவாக்கியுள்ளார். அதனால் தான் தமிழ்நாட்டின் பொருளாதார வளர்ச்சி இந்தியாவில் எங்கும் இல்லாத அளவில் 11.19 விழுக்காட்டை எட்டியுள்ளது.

மத்திய புள்ளியியல்-திட்ட அமலாக்கத்துறை சார்பில் நடத்தப்பட்ட தொழிற்சாலைகள் ஆண்டு கணக்கெடுப்பு 2023-2024 இன்படி இந்தியாவிலேயே தமிழ்நாடு தொழில் வளர்ச்சியில் முன்னணியில் இருந்து வருகிறது.

இதை சொல்வதற்கு காரணம் தமிழகத்தின் கட்டமைப்பு முதலீட்டாளர்களுக்கு ஏற்புடையதாக இருக்கிறது. எங்களது தொழிலாளர் துறையும் ஒரு காரணம் என சொல்லிக் கொள்வதில் பெருமைப்படுகிறேன்.

கடந்த ஆண்டு மட்டும் எங்களது துறையைச் சார்ந்த சமரச அலுவலர்கள் தங்களது திறன்மிக்க செயல்பாட்டின் வழியாக தொழிலாளர் பிரதிநிதிகள் மற்றும் நிர்வாகத்தினருக்கும் இடையே சமரசம் மேற்கொண்டு 675 தொழிற் தகராறுகளில் (Dispute) சுமுகமான முடிவை கண்டுள்ளது.

இதுபோன்ற கூட்டங்கள், கருத்தரங்குகள், திறன் பயிற்சிகள் வழியாக, வாகன தொழிலில் வளர்ந்து வரும் தேவைகளுக்கு ஏற்ப திறன்களை மேம்படுத்திக் கொள்ளலாம் எனவும், தொழில் மாற்றத்தின் அடுத்த நிலைக்கு நம்மை தயார்படுத்திக் கொள்ளலாம்.

இவ்வாறு அமைச்சர் தெரிவித்தார்.

இராயபுரம், பெரம்பூர், ஆர்.கே.நகர் சட்டமன்றத் தொகுதிகளுக்கு உட்பட்ட தண்டையார்பேட்டை மின்வாரிய அலுவலகம் மற்றும் அதன் பகுதிகளில் அமைந்துள்ள மின்மாற்றி உள்ளிட்டவற்றை போக்குவரத்து மற்றும் மின்சாரத் துறை அமைச்சர் எஸ்.எஸ். சிவசங்கர் நேரில் ஆய்வு மேற்கொண்டார். இந்த கள ஆய்வில் சென்னை வடக்கு மாவட்ட பொறுப்பாளர் ஆர்.டி.சேகர் எம்.எல்.ஏ., ஐட்ரீம் ஆர்.மூர்த்தி எம்.எல்.ஏ., ஜே.ஜே.எபிநேசர் எம்.எல்.ஏ., மின் துறை அதிகாரிகள், பகுதிச் செயலாளர்கள், வட்டச் செயலாளர்கள், உடன் இருந்தனர்.

திருவள்ளூர் மாவட்டம் திருநின்றவூர் நகராட்சி 16, 17, ஆகிய வார்டியில் உங்களுடன் ஸ்டாலின் முகாம் நடைபெற்றது இதில் அமைச்சர் ஆவடி சா.மு.நாசர் கலந்துகொண்டு முகாமை தொடங்கி வைத்து பயனாளிகளுக்கு பல்வேறு சான்றிதழ்கள் நலத்திட்ட உதவிகள் வழங்கினார். உடன் நகராட்சி தலைவர் உஷா ராணிரவி, நகர் செயலாளர் தி.வை.இரவி, ஆணையர் ஜீவிதா, பொறியாளர் எம்.குமார், நிர்வாகிகள் சி.ஜெரால்டு, அன்பழகன், எஸ்.கமலக்கண்ணன், எஸ்.நாகராஜ், பி.எல்.ஆர்.யோகா, பாபு, குணசேகரன், மைதிலி கோகுல், ஸ்ரீதேவி, மேகநாதன், பிரகாஷ், உள்பட பலர் உள்ளனர்

பருவமழை தொடங்கியதிலிருந்து

16,248 சிறப்பு மருத்துவ முகாம்கள் - 6,78,034 பேர் பயன்!

அமைச்சர் மா.சுப்பிரமணியன் தகவல்!

சென்னை, நவ. 1- மருத்துவம் மற்றும் மக்கள் நல்வாழ்வுத்துறை அமைச்சர் மா.சுப்பிரமணியன் தலைமையில் நேற்று (31.10.2025) சென்னை தேனாம்பேட்டை டிஎம்எஸ் வளாகத்தில் உள்ள பொது சுகாதாரம் மற்றும் நோய்த்தடுப்பு மருந்துத்துறை இயக்குநர் அலுவலக கூட்டரங்களில், வடகிழக்கு பருவமழை சுகாதார நடவடிக்கைகள் குறித்து ஆய்வுக் கூட்டம் நடைபெற்றது. பிறகு அமைச்சர் செய்தியாளர்களிடம் தெரிவித்தாவது:

வடகிழக்குப் பருவமழை முன்னெச்சரிக்கை கூட்டம்

வடகிழக்கு பருவமழை சுகாதார நடவடிக்கைகள் குறித்து ஆய்வுக்கூட்டம் இன்று நடைபெற்றது. இக்கூட்டத்தில் தமிழ்நாடு முழுவதிலும் உள்ள இணை இயக்குநர்கள், கல்லூரி முதல்வர்கள், மாவட்ட சுகாதார அலுவலர்கள் என்று உயரலுவலர்கள் காணொளி வாயிலாக கலந்து கொண்டனர். ஒவ்வொரு வடகிழக்கு பருவமழைக்கு முன்பாக மக்கள் நல்வாழ்வுத்துறை சார்பில் என்னென்ன முன்னெச்சரிக்கை நடவடிக்கைகள் எடுக்க வேண்டும் என்று தொடர்ச்சியாக கூட்டம் நடத்தப்பட்டு வருகிறது. அந்தவகையில் கடந்த 07.10.2025 அன்று சென்னை ஓமந்தூரார் தமிழ்நாடு அரசு பன்னோக்கு உயர்சிறப்பு மருத்துவமனை கூட்டரங்கில் மக்கள் நல்வாழ்வுத்துறை, நகராட்சி நிர்வாகத்துறை, ஊரக வளர்ச்சித்துறை, பள்ளிக்கல்வித்துறை போன்ற பல்வேறு சேவை துறைகளில் 700க்கும் மேற்பட்ட உயரலுவலர்கள் கலந்து கொண்ட கூட்டம் நடத்தப்பட்டது. அக்கூட்டத்தில் எடுக்கப்பட்ட முடிவுகள் குறிப்புகளாக உயரலுவலர்களுக்கு அந்தந்த மாவட்டங்களில் நிறைவேற்றிட ஏதுவாக கொடுக்கப்பட்டது. அந்தவகையில் தமிழ்நாடு முழுவதும் இதற்கான பணிகள் நடைபெற்றுக் கொண்டிருக்கிறது. வடகிழக்கு பருவமழை கடந்த 16.10.2025 அன்று தொடங்கியது. வடகிழக்கு பருவமழையினை பொறுத்தவரை நமக்கு வருகின்ற மழையின் சராசரி அளவு 86.7 செ.மீ ஆகும். இது வரை 24.9 செ.மீ அளவிற்கு மழை பெய்திருக்கிறது. இன்னமும் 62 செ.மீ அளவிற்கு மழை பெய்ய வேண்டும். இந்நிலையில்தான் மக்கள் நல்வாழ்வுத்துறை பருவமழையின் போது ஏற்படுகின்ற நோய் பாதிப்புகள் குறித்து விளக்கமாக கலந்தாலோசிக்கப்பட்டது. மேலும் வடகிழக்கு பருவமழை தொடங்கியதிலிருந்து 16,248 மழைக்கால சிறப்பு மருத்துவ முகாம்கள் தமிழ்நாட்டில் நடத்தப்பட்டுள்ளது. இதன் மூலம் 6,78,034 பேர் பயனடைந்துள்ளனர். இந்த 15 நாட்களில் காய்ச்சல் பாதிப்புகள் என்று கண்டறியப்பட்டவர்கள் 5,829 பேர், இருமல் சளி பாதிப்புகள் கண்டறியப்பட்டவர்கள் 51,107 பேர், வயிற்றுப் போக்கினால் பாதிக்கப்பட்டவர்கள் 863 பேர், இவர்கள் அனைவருக்குமே இம்முகாம்களின் வாயிலாக மருந்து மாத்திரைகள் மற்றும் சிகிச்சைகள் வழங்கப்பட்டு நலமுடன் இருக்கிறார்கள்.

அந்தவகையில் தமிழ்நாடு முதலமைச்சர் அவர்களின் வழிகாட்டுதலோடு, பருவமழையின்போது ஏதாவது ஒரு தெருவில் அல்லது ஒரு ஊரில் 2க்கும் மேற்பட்ட காய்ச்சல் பாதிப்புகள் இருக்குமேயானால் உடனடியாக அங்கு மருத்துவ முகாம்கள் நடத்திட வேண்டும் என்று அறிவுறுத்தப்பட்டது. இதன் மூலம் 16,248 மருத்துவ முகாம்கள் நடத்தப்பட்டுள்ளது. இந்த அரசு பொறுப்பேற்றதற்கு பிறகு ஒவ்வொரு ஆண்டும் மருத்துவ முகாம்கள் 10,000 தொடங்கி 26,000 மருத்துவ முகாம்கள் வரை இரண்டு ஆண்டுகளில் மிக் ஜாம் புயல் பாதிப்பு, பெஞ்சன் புயல் பாதிப்புகள் என்று இருந்த போது கூடுதலாக மருத்துவ முகாம்கள் நடத்தப்பட்டுள்ளது.

அந்தவகையில் தமிழ்நாடு முழுவதும் காய்ச்சல் பாதிப்புகள் தடுப்பு நடவடிக்கைகளுக்காக 40,000 களப்பணியாளர்கள் நாள்தோறும் ஈடுபட்டு வருகிறார்கள். அதேபோல் ஊராட்சி மற்றும் நகராட்சி அமைப்புகளில் கொசு ஒழிப்பு பணிகளில் 25,000க்கும் மேற்பட்ட களப்பணியாளர்கள் ஈடுபடுத்தப்பட்டு அவர்களும் மிகச் சிறப்பாக பணியாற்றிக் கொண்டிருக்கிறார்கள். இந்தநிலையில் டெங்கு, மலேரியா, சிக்கன்குனியா, வயிற்றுப் போக்கு, மஞ்சள் காமாலை, காலரா, டைபாய்டு, எலிக்காய்ச்சல், உன்னிக்காய்ச்சல், புளுக்காய்ச்சல் போன்ற மழைக்காலங்களில் ஏற்படுகின்ற நோய் பாதிப்புகள் குறித்து மிகத் தீவிரமாக தொடர்ந்து எடுக்கப்பட வேண்டிய நடவடிக்கைகள் குறித்தும் அறிவுறுத்தல்கள் வழங்கப்பட்டு வருகிறது.

டெங்கு பாதிப்புகள்

டெங்கு பாதிப்புகள் பொறுத்தவரை தமிழ்நாட்டில் கடந்த 4.5 ஆண்டுகளில் மிக கட்டுக்குள் இருக்கின்றது. இந்த அரசு பொறுப்பேற்பதற்கு முன்பு டெங்கு பாதிப்புகள் அரசு மருத்துவமனைகளில் பாதிக்கப்பட்டு சிகிச்சையில் சேர்க்கப்பட்டவர்கள் பட்டியல் மட்டுமே செய்திகளாக்கப்பட்டு வந்தது. ஆனால் தற்போது தனியார் மருத்துவமனைகளில் பாதிக்கப்பட்டு சிகிச்சையில் உள்ளவர்கள் பட்டியலும் தற்போது மதிப்பீடு செய்யப்பட்டு வருகிறது. அந்தவகையில் தமிழ்நாட்டில் இது வரை டெங்கு காய்ச்சல் மூலம் பாதிக்கப்பட்டவர்களின் எண்ணிக்கை 18,725 பேர், உயிரிழப்புகள் 9 பேர், நான் தொடர்ச்சியாக சொல்லி வருகிறேன். உயிரிழப்புகள் இல்லாத வகையில் இத்துறை பல்வேறு நடவடிக்கைகள் எடுத்து வருகிறது, என்றாலும் காய்ச்சல் பாதிப்புகள் என்று சொன்னவுடன் உடனடியாக மருத்துவரை அணுகுவது நல்லது. அதேபோல் இணை நோய் பாதிப்புகள் உள்ளவர்கள் மிக எச்சரிக்கையாக இருப்பது நல்லது. குழந்தைகள், வயது மூத்தவர்கள், கர்ப்பிணி தாய்மார்கள் மருத்துவர்கள் ஆலோசனைகள் இல்லாமல் மருந்து மாத்திரைகள் உட்கொள்ளாமல் இருப்பது நல்லது. இப்படி காய்ச்சல் பாதிப்புகள் வந்தவுடன் மருத்துவரை அணுகாமல் இருந்தால் உயிரிழப்புகள் ஏற்படும். எனவே பாதிப்பு ஏற்பட்டவுடன் மருத்துவரை சந்திப்பது நல்லது. இந்த 9 உயிரிழப்புகளும் எதனால் ஏற்பட்டது என்பதற்கு தனித் தனி காரணங்கள் இருக்கின்றது. டெங்கு பாதிப்புகளால் உயிரிழப்புகள் அதிகம் ஏற்பட்டது இரண்டு ஆண்டுகள் தான். ஒன்று 2012இல் 66 பேர் டெங்கு பாதிப்புகளினால் உயிரிழந்தனர். இன்னொன்று 2017இல் 65 பேர் உயிரிழந்திருக்கிறார்கள். இந்த அரசு பொறுப்பேற்றதற்கு பிறகு அதனை கட்டுப்படுத்தி இறப்புகள் என்பது ஒற்றை இலக்கத்தில் இருந்து கொண்டு அதனையும் குறைப்பதற்குரிய நடவடிக்கைகள் எடுக்கப்பட்டு வருகிறது. அந்தமாதிரியான நடவடிக்கைகளுக்காக தான் இக்கூட்டம் நடைபெற்று வருகிறது. டெங்கு பொறுத்தவரை தனியார் மற்றும் அரசு மருத்துவமனைகளில் ஆய்வு செய்தவற்கு 4,755 ஆய்வகங்கள் இருக்கின்றது. இந்தியாவில் ஒரு மாநிலத்தில் டெங்கு பாதிப்புகள் குறித்து கண்டறிய ஆய்வகங்கள் இந்த அளவிற்கு இருப்பது தமிழ்நாட்டில்தான். இந்தாண்டு மட்டுமே பரிசோதனைகளுக்கு எடுக்கப்பட்ட மாதிரிகளின் எண்ணிக்கை 2,52,738. இதன்மூலம் இந்தாண்டு டெங்கு கட்டுக்குள் வைக்கப்பட்டுள்ளது. இத்துறையின் மூலம் டெங்கு சிகிச்சைகளுக்கு 24,240 பேர் பணியில் ஈடுபடுத்தப்பட்டுள்ளனர். எனவே இத்துறை மிகவும் கவனமாக நோய் பாதிப்புகளிலிருந்து மக்களை காப்பதற்கு தகுந்த நடவடிக்கைகள் எடுக்கப்பட்டு வருகிறது என்பதை பத்திரிக்கை மற்றும் ஊடகவியலாளர்களுக்கு தெரியப்படுத்தப்பட்டு வருகிறது. தேவையற்ற முறையில் பதட்டங்களை ஏற்படுத்த வேண்டாம் என்பதை அன்புகூர்ந்து கேட்டுக் கொள்கிறோம். உண்மையான பாதிப்புகள் இருக்குமேயானால் அதற்குரிய தீர்வுகள் எடுப்பதற்கு இந்த அரசு தொடர்ந்து தயாராக இருக்கிறது. மழைக்கால நோய் பாதிப்புகள் என்பது கணிசமாக குறைந்து வருகிறது.

நோய் பாதிப்பு ஒப்பீடு

கடந்த ஆண்டு மலேரியா பாதிப்பு 284, இந்தாண்டு 218 ஆக குறைந்திருக்கிறது. கடந்த ஆண்டு சிக்கன் குனியா நோய் பாதிப்பு 550, இந்த ஆண்டு 429 ஆக குறைந்திருக்கிறது. கடந்த ஆண்டு வயிற்றுப் போக்கு பாதிப்பு 86,026 இந்த ஆண்டு 64,519 ஆக குறைந்திருக்கிறது. மஞ்சள் காமாலை கடந்த ஆண்டு பாதிப்பு 3,210 இந்த ஆண்டு 2,532. காலரா பாதிப்பு கடந்த ஆண்டு 53, இந்தாண்டு 52, டைபாய்டு பாதிப்பு கடந்த ஆண்டு 20,525 இந்த ஆண்டு 14,346 எலிக்காய்ச்சல் பாதிப்பு கடந்த ஆண்டு 3,104 இந்தாண்டு 2,134 ஆக குறைந்திருக்கிறது. இன்னமும் கூட இவற்றையெல்லாம் மிக குறைந்த எண்ணிக்கையில் பாதிப்புகளை உருவாக்குவதற்கு சம்மந்தப்பட்ட துறை அலுவலர்களுக்கு அறிவுறுத்தப்பட்டுள்ளது. அவர்களும் பொது மக்களுக்கு குறிப்பாக எலிக்காய்ச்சல் ஏற்படுவதற்குரிய காரணங்களை பொது சுகாதாரத் துறை வெளியிட்டுள்ளது. குறிப்பாக மழைக்காலங்களில் வெறும் கால்களில் மழைநீரில் நடக்க வேண்டாம் என்றெல்லாம் அறிவுறுத்தி வருகிறது. பொது சுகாதாரத்துறை யில் 8,713 துணை சுகாதார நிலையங்கள் இருக்கின்றது. ஆரம்ப சுகாதார நிலையங்கள் 2,336 இருக்கின்றது. அனைத்து மருத்துவமனைகளிலும் இதற்காக துண்டு பிரசுரங்கள், சுவரொட்டிகள் எல்லாம் அந்தந்த பகுதிகளில் உள்ள மருத்துவமனைகளின் சுவரில் ஒட்டப்பட்டுள்ளது. இப்படி பல்வேறு விழிப்புணர்வுகள் ஏற்படுத்தப்பட்டு இருந்தாலும் பொதுமக்கள் கூடுதல் விழிப்புணர்வோடு இருந்து தங்களை பாதுகாத்துக் கொள்ள வேண்டும் என்று கேட்டுக் கொள்கிறோம்.

பாம்புக்கடி – நாய்க்கடி தொடர்பான கேள்விக்கு

இந்த அரசு பொறுப்பேற்பதற்கு முன்பு வரை பாம்புக்கடி, நாய்க்கடிகளுக்கான மருந்துகள் என்பது வட்டார அரசு மருத்துவமனைகள், தலைமை மருத்துவனைகள், மருத்துவக் கல்லூரி மருத்துவமனைகளில் மட்டுமே இருந்தது. இந்த அரசு பொறுப்பேற்றதற்கு பிறகு குறிப்பாக முதலமைச்சர் பாம்புக்கடி, நாய்க்கடி போன்றவை கிராமப்புறங்களில் உள்ள மக்களை தான் அதிகம் பாதிக்கிறது என்று சொன்னதன் விளைவு பிரத்யேகமாக ஒரு திட்டம் தீட்டப்பட்டு பாம்புக்கடிக்கான ASV என்று சொல்லக்கூடிய மருந்தும், நாய்க்கடிக்கான ARV என்று சொல்லக்கூடிய மருந்தும் தமிழ்நாட்டில் இருக்கின்ற 2336 ஆரம்ப சுகாதார நிலையங்கள் மற்றும் நகர்ப்புற ஆரம்ப சுகாதார நிலையங்களில் இருப்பு வைக்கப்பட்டிருக்கிறது. நானும் ஒவ்வொரு மருத்துவமனைகளிலும் ஆய்வு செல்லும்போது பாம்புக்கடி, நாய்க்கடிக்கான மருந்துகள் இருப்பு குறித்து ஆய்வுகள் தொடர்ந்து செய்து வருகிறேன். தமிழ்நாட்டில் போதுமான அளவிற்கு மருந்து கையிருப்பில் இருக்கிறது.

பாம்புக்கடி இறப்பு தொடர்பான கேள்விக்கு

அந்த மருத்துவமனையில் இரண்டு மருத்துவர்கள். ஒரு மருத்துவர் கிராமத்தில் சென்று மருத்துவ சேவை ஆற்றுவதற்கு சென்றிருக்கிறார் என்று சொல்கிறார்கள். மருத்துவர் அந்த நேரத்தில் இல்லாத நிலையில் உடனடியாக தகவல் தெரிந்து சம்பந்தப்பட்ட மருத்துவரை தற்காலிக பணியிட நீக்கம் செய்யப்பட்டிருக்கிறது. ஆனால் அப்பகுதியில் இருப்பவர்கள் என்ன சொல்லியிருக்கிறார்கள் என்றால் அம்மருத்துவர் பணிக்கு வந்து விட்டார். அருகில் ஒரு கிராமத்திற்கு மருத்துவ சிகிச்சை அளிக்க சென்று இருக்கிறார் என்று சொல்கிறார்கள். அந்த நேரத்தில் செவிலியர் பணியில் இருந்திருக்கிறார்கள். அம்மருத்துவமனையில் ASV மருந்து இருந்திருக்கிறது. இம்மருந்து எப்படி பயன்படுத்த வேண்டும் என்பது குறித்து பொது சுகாதாரத்துறையினர் பலமுறை வகுப்புகள் நடத்தி இருக்கிறார்கள். இதற்கு முன்பு அம்மருத்துவமனையில் மருந்தே கிடையாது. ஆனால் தற்போது இம்மருத்து கையிருப்பில் இருக்கின்றது. இந்த மருந்து பயன்படுத்த தவறிய அந்த செவிலியர் மீதும் நடவடிக்கை எடுக்கப்பட்டிருக்கிறது. இது மற்ற மருத்துவமனைகளில் பணியாற்றும் பணியாளர்களுக்கு ஒரு பாடமாக இருக்கும் என்று நான் கருதுகிறேன் என்று மருத்துவம் மற்றும் மக்கள் நல்வாழ்வுத்துறை அமைச்சர் மா.சுப்பிரமணியன் செய்தியாளர்களிடம் தெரிவித்தார்கள்.

இந்நிகழ்வில் மருத்துவம் மற்றும் மக்கள் நல்வாழ்வுத் துறை அரசு முதன்மைச் செயலாளர் முனைவர் ப.செந்தில்குமார், தேசிய நலவாழ்வு குழும இயக்குநர் மரு.அருண்தம்புராஜ், தமிழ்நாடு சுகாதார திட்ட இயக்குநர் மரு.வினீத், பொது சுகாதாரம் மற்றும் நோய்த்தடுப்பு மருந்துத்துறை இயக்குநர் மரு.சோமசுந்தரம், மருத்துவக் கல்வி மற்றும் ஆராய்ச்சி இயக்குநர் மரு.சுகந்தி இராஜகுமாரி, மருத்துவம் மற்றும் ஊரகநலப் பணிகள் இயக்குநர் மரு.சித்ரா, கூடுதல் இயக்குநர் மரு.சம்பத், இணை இயக்குநர் மரு.செந்தில் மற்றும் அனைத்து மாவட்ட இணை இயக்குநர்கள், அரசு மருத்துவக்கல்லூரி முதல்வர்கள், மாவட்ட சுகாதார அலுவலர்கள், உயரலுவலர்கள் ஆகியோர் காணொளி மூலமாக கலந்து கொண்டனர்.

திருவள்ளூர் மாவட்டம் பூவிருந்தவல்லி நகராட்சி 18 வது வார்டு திருமழிசை பேரூராட்சி 2 வது வார்டியில் சிறப்புக் கூட்டம் நகர மன்ற தலைவர் காஞ்சனா சுதாகர், பேரூராட்சி தலைவர் ஜெ.மகாதேவன் தலைமையில் நடைபெற்றது. இதில் பூவிருந்தவல்லி சட்ட மன்ற உறுப்பினர் ஆ.கிருஷ்ணசாமி கலந்து கொண்டு பொதுமக்களின் கோரிக்கையை கேட்டுறிந்து பல்வேறு வளர்ச்சி பணிகள் குறித்து சிறப்புரையாற்றினார் உடன் பூவிருந்தவல்லி நகர செயலாளர் ஜி.ஆர்.திருமலை, திருமழிசை பேரூர் கழக செயலாளர் தி.வே.முனுசாமி, பேரூராட்சி துணை தலைவர் அனிதா சங்கர், உள்பட அரசு அதிகாரிகள் திமுக நிர்வாகிகள் பொதுமக்கள் கலந்து கொண்டார்கள்

அம்பத்தூர் 87–வது வார்டு மாமன்ற உறுப்பினர் அலுவலகத்தில், மழைக்கால முன்னெச்சரிக்கை நடவடிக்கை குறித்த பகுதி சபை கூட்டம் அனைத்து துறை சார்ந்த அதிகாரிகள் முன்னிலையில் மாமன்ற உறுப்பினர் டாக்டர் ஏ.பி.பூர்ணிமா தலைமையில் நடைபெற்றது. இதில் பி.ஜனார்த்தனன், ஆர்.முனியன், எம்.பாஸ்கர், ஏ.அருள்ராஜ், எஸ்.பி.ராஜா, என்.ராஜ்மோகன், டி.சுரேஷ்பாபு, எம்.ராஜேஸ்வரராவ் பாஸ்கர், எம்.ராஜா மற்றும் பலர் கலந்து கொண்டனர்.

அமைச்சர் தா.மோ.அன்பரசன் சிறப்புரையாற்றுகிறார்!

குன்றத்தூர் தெற்கு ஒன்றிய தி.மு.க. செயற்குழுக் கூட்டம்!

ஒன்றியச் செயலாளர் படப்பை ஆ.மனோகரன் வேண்டுகோள்!

காஞ்சிபுரம், நவ. 1

குன்றத்தூர் தெற்கு ஒன்றியச் செயலாளர் படப்பை ஆ.மனோகரன் விடுத்துள்ள வேண்டுகோள் வருமாறு:

குன்றத்தூர் தெற்கு ஒன்றிய தி.மு.க செயற்குழு கூட்டம் 01.11.2025 சனிக்கிழமை இன்று மாலை 04.00 மணியளவில் படப்பை சி.என்.சி. மஹாலில் எனது (ஒன்றியச் செயலாளர் படப்பை ஆ.மனோகரன்) தலைமையில் நடைபெறுகிறது.

இக்கூட்டத்தில் காஞ்சிபுரம் வடக்கு மாவட்டச் செயலாளர் குறுசிறு நடுத்தர தொழில் நிறுவனங்கள் துறை அமைச்சர் தா.மோ. அன்பரசன் சிறப்புரையாற்றுகிறார்.

திருப்பெரும்புதூர் சட்டமன்ற தொகுதி மேற்பார்வையாளர் மீஞ்சூர் கே.ஜி.பாஸ்கர் சுந்தரம், ஒன்றிய குழுத்தலைவர் திருமதி. சரஸ்வதி மனோகரன், மத்திய ஒன்றியப் பொறுப்பாளர் திருமுடிவாக்கம் ஏ.மணி, வடக்கு ஒன்றியச் செயலாளர் ஏ.வந்தேமாதரம், ஒன்றியக் குழு துணைத் தலைவர் திருமதி உமா மகேஸ்வரி வந்தேமாதரம், ஒன்றியக் கழக பொறுப்புக்குழு உறுப்பினர்கள் வ.நந்தகோபால், சி.பார்த்தசா ரதி, மூ.ராஜேந்திரன், எஸ்.கர்ணன், குமுதா, சுமன், டி.லோகநாதன், த.ஏழுமலை, என்.வாசு ஆகியோர் முன்னிலை வகிக்கின்றனர்.

இக்கூட்டத்தில் மாவட்ட ஒன்றிய அணிகளின் நிர்வாகிகள், கிளைக் கழக செயலாளர்கள், பாகநிலை முகவர்கள் (BLA2), பாக டிஜிட்டல் முகவர்கள் (BDA), உள்ளாட்சி மன்ற பிரதிநிதிகள், மற்றும் சிறப்பு அழைப்பாளர்கள் உள்ளிட்ட அனைவரும் தவறாமல் கலந்துகொண்டு சிறப்பிக்கு ம்படி கேட்டு க்கொள்கிறேன்.

பொருள்: என் வாக்குச்சாவடி வெற்றி வாக்குச்சாவடி பாக வாரியாக பரப்புரைக் கூட்டம், SIR வாக்காளர் பட்டியல் சரிபார்த்தல், நவம்பர்27 துணை முதல்வர் உதயநிதிஸ்டாலின் அவர்கள் பிறந்த நாள் விழா,2026 தேர்தல்.

குறிப்பு: மாவட்டக் கழகத்தால் வழங்கப்பட்ட வாக்காளர் பட்டியல் சரிபார்த்தல் கணக்கெடுக்கும்

புத்தகத்தினை பாகநிலை முகவர் (BLA2) கூட்டத்திற்கு வரும் போது அவசியம் கொண்டு வர வேண்டும்.

இவ்வாறு அவர் தெரிவித்துள்ளார்.

சென்னை மாநகராட்சி மண்டலம் – 11

153வது வார்டு ஏரியா சபை சிறப்புக் கூட்டம்!

சாந்தி ராமலிங்கம் எம்.சி. தலைமையில்!

சென்னை, நவ. 1-

பெருநகர சென்னை மாநகராட்சி மண்டலம் -11 153வது வார்டு சிறப்பு கூட்டம் 29.10.2025 அன்று மாமன்ற உறுப்பினர் அலுவலகத்தில் திருமதி சாந்தி ராமலிங்கம் எம்.சி. தலைமையில் நடைபெற்றது.

153வது வார்டு முழுவதும் முடிக்கப்பட்ட திட்டங்கள், நடைபெற்றுக்கொண்டிருக்கும் பல்வேறு திட்டப் பணிகளுக்கு உள்ளாட்சியில் நல்லாட்சி புரிந்துவரும் தமிழக அரசிற்கும், மாமன்ற உறுப்பினர் திருமதி.சாந்தி ராமலிங்கத்திற்கு அனைத்து நகர் நலச் சங்கத்தின் நிர்வாகிகள் பாராட்டு தெரிவித்தனர்.

153வது வார்டுக்கு உட்பட்ட சாதி பெயரில் அமைந்துள்ள தெருக்களின் பெயர்கள் மாற்றப்பட்டு, செட்டித் தெருவை, வ.உ.சி. தெரு என்றும், யாதவாள் தெருவை, அழகுமுத்து தெரு என்றும், பாளையக்கார தெருவை, என்.எஸ்.சி. போஸ் தெரு என்றும், வன்னியர் தெருவை, ஈ.வே.இராமசாமி தெரு என்றும் பெயர் மாற்றம் செய்து தமிழக முதல்வரின் ஆணைக் கிணங்க, சாதி ஒழித்து சமத்துவம் தழைக்கும் வகையில் சிறப்பான தீர்மானம் நிறைவேற்றப்பட்டது.

மேலும் கூட்டத்தில் சில நகர் சங்க நிர்வாகிகள் தெரவித்த நகர் பிரச்சினைகளுக்கு, கூட்டத்தில் பங்கேற்ற சென்னை பெருநகர மாநகராட்சி அதிகாரிகள், மின்வாரியத்துறை அதிகாரிகள், சென்னை குடிநீர் மற்றும் வடிகால் துறை அதிகாரிகள், சமூக நலத் துறை அதிகாரிகள், நகர் நலச் சங்கத்தின் நிர்வாகிகள் தெரவித்த பிரச்சினைகளுக்கு உடனடி தீர்வு காண உறுதி அளித்தனர்.

இதில் வார்டு ஏரியா சபை உறுப்பினர்கள், நகர் நலச் சங்க நிர்வாகிகள், மற்றும் பொதுமக்கள் கலந்து கொண்டனர்.

இறுதியில் மாவட்டப் பிரதிநிதி ராமலிங்கம் நன்றி கூறினார்.

திருவள்ளூர் மாவட்டம் திருத்தணி ஒன்றியம் கே.ஜி.கண்டிகை அரசு மேல்நிலைப் பள்ளியில் பயிலும் மாணவி கோமதி மாவட்ட அளவில் நடைபெற்ற 800 மீட்டர் மற்றும் 3000 மீட்டர் ஓட்டப்பந்தய தடகளப் போட்டியில் முதலிடம் பிடித்து மாநில அளவில் நடைபெறும் தடகளப் போட்டியில் பங்கேற்கும் வாய்ப்பினை பெற்ற மாணவிக்கு புதிய காலணி மற்றும் பயணச் செலவிற்காக ஊக்கத் தொகையினை திருவள்ளூர் மேற்கு மாவட்ட கழக செயலாளர் திருத்தணி எஸ். சந்திரன் எம்.எல்.ஏ. வழங்கினார். உடன் ப.சிட்டிபாபு, எஸ்.மகாலிங்கம், டி.மோதிலால், ஆசிரியர்கள் நிர்வாகிகள் உள்ளனர்.

கழக தலைவர் முதல்வர் அவர்களின் அறிவுறுத்தலின்படி

"என் வாக்குச்சாவடி வெற்றிவாக்குச்சாவடி" குறித்து சென்னை தென்மேற்கு மாவட்டம் மயிலாப்பூர், தியாகராயர் நகர் BLA-2, BDA ஆலோசனைக்கூட்டம்!

மாவட்டச் செயலாளர் மயிலை த.வேலு எம்.எல்.ஏ. அறிவிப்பு!

சென்னை தென்மேற்கு மாவட்டத்திற்குட்பட்ட மயிலாப்பூர், தியாகராயர் நகர் BLA-2, BDA கூட்டம் கீழ்க்கண்ட இடங்களில் நடைபெறுகிறது

மயிலாப்பூர் கிழக்கு மேற்கு

நாள்	நேரம்	இடம்
02.11.2025 ஞாயிற்றுக்கிழமை	காலை 11.00 மணி	எம்.ஜி.ஆர் ஜானகி கல்லூரி வளாகம்

தியாகராய நகர் கிழக்கு

வட்டம்	நாள்	நேரம்	இடம்
131–131அ	02.11.2025 ஞாயிற்றுக்கிழமை	காலை 9.00 மணி	சந்திர சேகர் மினி ஹால், தம்மையா ரோடு மேற்கு மாம்பலம், சென்னை
135–135அ		காலை 10.00 மணி	
134–134அ		மாலை 4.00 மணி	
141–141அ		மாலை 5.00 மணி	

தியாகராய நகர் மேற்கு

வட்டம்	நாள்	நேரம்	இடம்
130–130அ	03.11.2025 திங்கட்கிழமை	மாலை 5.00 மணி	STD மஹால் துரைசாமி சாலை, வடபழனி, சென்னை
132–132அ		மாலை 6.00 மணி	
133–133அ		மாலை 7.00 மணி	

இக்கூட்டத்தில் தொகுதிக்குட்ப்பட்ட மாநில, மாவட்ட நிர்வாகிகள், தொகுதிப்பார்வையாளர்கள், பகுதிச்செயலாளர்கள், வட்டச்செயலாளர்கள், பாக ஒருங்கிணைப்பாளர்கள், BLA2,BDA, பகுதி இளைஞர் அணி அமைப்பாளர்கள், பகுதி மகளிரணி அமைப்பாளர்கள் மற்றும் மாமன்ற உறுப்பினர்கள் அனைவரும் தவறாமல் கலந்து கொள்ளுமாறு அன்புடன் கேட்டுக்கொள்கிறேன்.

மயிலை த.வேலு எம்.எல்.ஏ.

செயலாளர், சென்னை தென்மேற்கு மாவட்ட தி.மு.க.

தருமபுரி மேற்கு மாவட்ட தி.மு.க அலுவலகத்தில் SIR திருத்தம்,என் வாக்குச்சாவடி வெற்றி வாக்குச்சாவடி பயிற்சிக்கூட்டத்தில் வழங்கிய ஆலோசனைகள், துணை முதலமைச்சரின் பிறந்த நாள் விழா உள்ளிட்ட பணிகள் குறித்த செயற்குழு கூட்டத்தில் தருமபுரி மேற்கு மாவட்ட கழக செயலாளர்,முன்னாள் அமைச்சர் முனைவர்.பி.பழனியப்பன் ஆலோசனைகள் வழங்கி பேசினார். கூட்டத்தில் மாவட்ட அவைத்தலைவர் கே.மனோகரன் தொகுதி பார்வையாளர்கள், எவரெஸ்ட் நரேஷ் குமார், அரியப்பன், மாநில நிர்வாகிகள் சத்தியமூர்த்தி,சூடப்பட்டி சுப்ரமணி,மூத்த வழக்கறிஞர். சந்திரசேகர் உள்ளிட்ட கழக நிர்வாகிகள் கலந்து கொண்டனர்.

திருவள்ளூர் கிழக்கு மாவட்ட அவசர ஆலோசனைக் கூட்டம் மாவட்ட அவைத் தலைவர் மு. பகலவன் தலைமையில் வல்லூரில் நடைபெற்றது. இதில் மாவட்ட கழகச் செயலாளர் வல்லூர் எம். எஸ்.கே.ரமேஷ்ராஜ் "என் வாக்குச்சாவடி வெற்றி வாக்குச்சாவடி குறித்து. SIR சிறப்பு தீவிர திருத்தம் சம்மந்தமாக, பல்வேறு ஆலோசனை வழங்கினார். இதில் தலைமை செயற்குழு உறுப்பினர் ஜெ.மூர்த்தி, தொகுதி பார்வையாளர் சுரேஷ் செல்வராஜ், நிர்வாகிகள் கே.வி.ஜி. உமா மகேஸ்வரி, கே.ஜி.பாஸ்கர் சுந்தரம், ஜி.ஸ்டாலின், ஏ.வி. ராமமூர்த்தி, வெங்கடாஜலபதி உள்ளிட்ட கழக நிர்வாகிகள் கலந்து கொண்டனர்.

தலைமை முனைவர் எல்.பிரபு ! வே. கருணாநிதி– கோல்டு பிரகாஷ் வரவேற்புரை! காஞ்சிபுரம் வடக்கு மாவட்ட மாணவர் அணி

ஒன்றிய - பகுதி - நகர - பேரூர் கழக மாணவரணி அமைப்பாளர்கள் துணை அமைப்பாளர்கள் அறிமுக கூட்டம்!

அமைச்சர் தா.மோ. அன்பரசன் வாழ்த்துரை! ராஜீவ் காந்தி – ஜெ. ராமகிருஷ்ணன் சிறப்புரை!

சென்னை,நவ.1

காஞ்சிபுரம் வடக்கு மாவட்ட தி.மு.க. மாணவர் அணி ஒன்றிய - பகுதி - நகர - பேரூர் கழக மாணவரணி அமைப்பாளர்கள் துணை அமைப்பாளர்கள் அறிமுக கூட்டம் நாளை (02.11.2025 ஞாயிற்றுக்கிழமை) காலை 10.00 மணிக்கு எஸ்.எஸ். மஹால் திருமண மண்டபம் - பம்மலில் மாவட்ட மாணவரணி அமைப்பாளர் முனைவர் எல்.பிரபு தலைமையில், பம்மல் தெற்கு பகுதி செயலாளர் வே. கருணாநிதி, மாவட்ட இளைஞர் அணி அமைப்பாளர் கோல்டு பிரகாஷ் ஆகியோர் வரவேற்புரையில் நடைபெறுகிறது.

மாவட்ட மாணவர் அணி துணை அமைப்பாளர்கள் கலாநிதி குணாளன், விக்கி(எ) விக்னேஷ்வரன், எஸ்.ஜெகதீப், தே.ஜெகன், தேவேந்திரன் ஆகியோர் முன்னிலை வருகின்றனர்.

இதில் மாவட்ட செயலாளர் அமைச்சர் தா.மோ. அன்பரசன் வாழ்த்துரை வழங்குகிறார். கழக மாநில மாணவர் அணி செயலாளர் ராஜீவ் காந்தி, மாநில மாணவரணி துணைச் செயலாளர் ஜெ. ராமகிருஷ்ணன் ஆகியோர் சிறபுரையாற்றுகின்றனர்.

இதில் கழக பொருளாளர் டி.ஆர்.பாலு எம்.பி. கழக அமைப்புச் செயலாளர் ஆர். எஸ்.பாரதி, க.செல்வம் எம்.பி., மீ.அ.வைதியலிங்கம், இ.கருணாநிதி எம்.எல்.ஏ., எஸ்.ஆர்.ராஜா எம்.எல்.ஏ., வரலட்சுமி மதுசூதனன், த.துரைசாமி, து.மூர்த்தி, வெ.விசுவநாதன், படப்பை ஆ.மனோகரன், கோ.காமராஜ், வீ.தமிழ்மணி, க.அன்புச்செல்வன், க.வசந்தகுமாரி, ஜி.சி.அன்புச்செழியன், ஆதிமாறன், அ.தமிழ்மாறன், ஜி. செல்வராஜ், இரா.பொன்னுராம், என்.நவீன், சாய்ஜெய் காந்த் பாரதி, ஆர்.எஸ்.கிருத்திகா தேவி, சி.பிரதீப், எல். இதயவர்மன், எஸ்.டி.கருணாநிதி, நா.கோபால், பையனூர் எம்.சேகர், ஏ.வந்தேமாதரம், பி.சந்தானம், ஜி.கே. விவேகானந்தன் ரவி, எம். டி.லோகநாதன், கே.பி. ராஜன், இ.மணி, நடராஜன், ஏ.கே.கருணாகரன், இ.எஸ். பெர்னார்ட், ஆர்.சுரேஷ், என்.சந்திரன், ப.குணாளன், இ.ஜோசப் அண்ணாதுரை, த.ஜெயக்குமார், எஸ்.சேகர் உள்ளிட்ட கழக நிர்வாகிகள் கலந்து கொள்கின்றனர்.

இறுதியில் காஞ்சிபுரம் வடக்கு மாவட்ட மாணவர் அணி துணை அமைப்பாளர் வே. சங்கீதா நன்றி கூறுகிறார்.

ராஜா அன்பழகன் – படப்பை ஆ.மனோகரன் பங்கேற்பு! குன்றத்தூர் வடக்கு ஒன்றிய தி.மு.க

கிளை இளைஞர் அணி நிர்வாகிகள் சந்திப்பு கூட்டம்! அமைச்சர் தா.மோ.அன்பரசன் சிறப்புரை!

ஏ.வந்தேமாதரம் தலைமை! எஸ்.ஜனார்த்தனன் வரவேற்புரை!

காஞ்சிபுரம், நவ.1-

குன்றத்தூர் வடக்கு ஒன்றிய இளைஞர் அணி அமைப்பாளர் எஸ். ஜனார்த்தனன் விடுத்துள்ள அறிக்கை வருமாறு:-

காஞ்சிபுரம் வடக்கு மாவட்டம் குன்றத்தூர் வடக்கு ஒன்றிய திமுக கிளை இளைஞர் அணி நிர்வாகிகள் சந்திப்பு கூட்டம் இன்று 01.11.2025 சனிக்கிழமை, மாலை 04.00 மணியளவில் பரணிபுத்தூர் தனம் திருமண மஹால் சக்தி பேலஸ் வளாகத்தில் குன்றத்தூர் வடக்கு ஒன்றிய கழக செயலாளர் ஏ. வந்தேமாதரம் தலைமையில் குன்றத்தூர் வடக்கு ஒன்றிய இளைஞர் அணி அமைப்பாளர் எஸ். ஜனார்த்தனன் வரவேற்புரையில் குன்றத்தூர் வடக்கு ஒன்றிய இளைஞர் துணை அமைப்பாளர்கள் : எம்.ஆர்.நவீன்ராஜ் வெ.கவிபாரதி கு.பிரவீன்குமார் கு.தமிழ்வாணன் செ.இமான் கௌதம் செ.அரிபிரசாத், ப.சிலம்பரசன், ஆகியோர் முன்னிலையில் நடைபெற உள்ள கூட்டத்தில்

மாண்புமிகு குறு சிறு மற்றும் நடுத்தர தொழில் நிறுவனங்கள் துறை அமைச்சர் காஞ்சி வடக்கு மாவட்ட கழக செயலாளர் தா.மோ.அன்பரசன் அவர்கள் மற்றும் ஆலந்தூர் தொகுதி இளைஞரணி பார்வையாளர் ராஜா அன்பழகன் சிறப்புரையாற்றுகின்றனர். இதில் காஞ்சிபுரம் மாவட்ட ஊராட்சி குழு தலைவர், குன்றத்தூர் தெற்கு ஒன்றிய கழக செயலாளர் படப்பை ஆ.மனோகரன், குன்றத்தூர் ஊராட்சி ஒன்றிய குழு தலைவர் சரஸ்வதி மனோகரன், குன்றத்தூர் ஊராட்சி ஒன்றிய குழு துணை தலைவர் உமாமகேஸ்வரி வந்தேமாதரம் , மாவட்ட இளைஞர் அணி அமைப்பாளர் கோல்டு டி.பிரகாஷ் , தலைமை பொதுக்குழு உறுப்பினர் கே.எத்திராஜ், மாவட்ட இளைஞர் அணி துணை அமைப்பாளர்கள்

வீ.விஜயகுமார், டி.கே. கமலக்கண்ணன், கோ.ஜானகிராமன், ப.ராமமூர்த்தி, கே.மணிகண்டன் குன்றத்தூர் வடக்கு ஒன்றிய கழக நிர்வாகிகள் து.சுந்தர், பொன்.ஜீவா, கே.வசீகரன் பூங்கொடி அரசு, எஸ்.ராஜாதேசிங்கு , எஸ்.சந்தானம், பா.ராஜேந்திரன், எஸ்.கே.துளசிங்கம் மாவட்ட அணிகளின் நிர்வாகிகள் தி.க.பாஸ்கரன், டி.எஸ்.எம்.ஜெயகரன், டி.ஆர்.சாரதிபெரியநாயகம் , ப.குமரவேல், தா. அன்பழகன் , தமிழரசி சுரேஷ், சுலைமான் சையத் ஆகியோர் கலந்து கொண்டு நடக்க இருக்கும் கிளை கழக இளைஞரணி சந்திப்பு கூட்டத்திற்கு குன்றத்தூர் வடக்கு ஒன்றியத்திற்க்குட்பட்ட அனைத்து கிளை கழக இளைஞர் அணி அமைப்பாளர்கள் துணை அமைப்பாளர்கள் அனைவரும் தவறாமல் கலந்து கொண்டு கூட்டத்தினை சிறப்பித்திட வேனுமாய் கேட்டுக்கொள்கிறேன்.

பொருள் : 1. வருகின்ற நவம்பர் 27 கழக இளைஞரணி செயலாளர் மாண்புமிகு தமிழ்நாடு துணை முதலமைச்சர் அவர்களின் பிறந்த நாள் விழா

2.2026ம் ஆண்டு நடைபெறவுள்ள சட்டமன்ற தேர்தல் பணிகள்

3.கழக வளர்ச்சி

குறிப்பு : கூட்டத்திற்கு வருகை தரும் இளைஞர் அணி நிர்வாகிகள் அனைவரும் வெண் சீருடையில் வரவேண்டுமாய் அன்புடன் கேட்டுகொள்கின்றேன்

இவ்வாறு அவர் தெரிவித்துள்ளார்.

திருவொற்றியூர் மேற்கு பகுதி திமுக சார்பில்

வட்டச் செயலாளர்கள் - பாக ஒருங்கிணைப்பாளர்கள் ஆலோசனைக் கூட்டம்!

எஸ். மோகன் சிறப்புரை! வை.ம. அருள்தாசன் ஏற்பாடு!

சென்னை,நவ.1-

சென்னை வடகிழக்கு மாவட்ட கழக செயலாளர் மாதவரம் சுதர்சனம் எம். எல்.ஏ அவர்களின் வழிகாட்டுதலில் திருவொற்றியூர் மேற்கு பகுதி திமுக சார்பில் பகுதி கழக செயலாளர் வழக்கறிஞர் வை.ம. அருள் தாசன் ஏற்பாட்டில் வட்டக் கழக செயலாளர்கள், பாக ஒருங்கிணைப்பாளர்கள் ஆலோசனைக் கூட்டம் 30-10-25 அன்று மாலை 7:00 மணியளவில் எர்ணாவூர் ராமகிருஷ்ணா நகர் 3 வது பிரதான சாலையில் உள்ள

பகுதி கழக அலுவலகத்தில் நடைபெற்றது.

இந்த ஆலோசனைக் கூட்டத்தில் 28.10.25 அன்று மாமல்லபுரத்தில் கழகத் தலைவர் அவர்கள் தலைமையில் நடைபெற்ற பயிற்சி கூட்டத்தில் பாசிச பாஜக அரசின் SIR என்ற மக்கள் விரோத நடவடிக்கைகளை முறியடித்து தமிழ் நாட்டின் உரிமைகளை பாதுகாத்து வரும் 2026 சட்டமன்றத் தேர்தலில் திமுக கூட்டணி மாபெரும் வெற்றி வாகை சூடிட ஆலோசனை வழங்கினார்.

அதனை தொடர்ந்து திருவொற்றியூர் மேற்கு பகுதி திமுக சார்பில் 30-10-25 அன்று நடைபெற்ற வட்ட கழக செயலாளர்கள், பாக ஒருங்கிணைப்பாளர்கள் ஆலோசனைக் கூட்டத்தில் மாநில வர்த்தக அணி துணை தலைவரும் திருவற்றியூர் சட்டமன்ற தொகுதி பார்வையாளருமான தி. நகர் எஸ்.மோகன் அவர்கள் பங்கேற்று என் வாக்குச்சாவடி வெற்றி வாக்குச்சாவடி என்ற முன்னெடுப்பில் (SIR) சிறப்பு சீர்திருத்த வாக்காளர் பட்டியல் பணிகள் குறித்தும் வரும் காலங்களில் நடைபெறவிருக்கும் தேர்தல் குறித்தும் BLA&2, BLC, BDA ஆகியோர் பணியாற்றும் வழிமுறைகள் குறித்து ஆலோசனை வழங்கினார்.

பகுதி கழக நிர்வாகிகள் இ. குமரவேல், யு.எஸ். குறளரசன் ஏ. இந்துமதி ஆகியோரின் முன்னிலையில் நடைபெற்ற இக்கூட்டத்தில் வட்ட கழக செயலாளர்கள் மு. சிவக்குமார், டி. சேகர், கே.பவுல், கே. பி. சொக்கலிங்கம் எம். சி, கி. கண்ணன், மாவட்ட பிரதிநிதிகள் எம். சந்திரகுமார் முருகா எஸ். ஆறுமுகம் ஜி. தினேஷ், எஸ். கணேஷ் பொன்.கோ. விஜயன் மாவட்ட அணிகளின் அமைப்பாளர்கள் ஆர். டி. மதன்குமார் வீ. தியாகராஜன் ஆர். மோகனசுந்தரம் அயலக அணி மாவட்ட தலைவர் எஸ். டி. சங்கர், எம். சேது, வி.கே. ஏழுமலை, புண்ணியமூர்த்தி மணிமாறன் பி. எம்.ஹரி மீனவர் அணி துணை அமைப்பாளர் தழவை எஸ். ரஞ்சித், டி. சக்கரவர்த்தி விளையாட்டு அணி மாவட்ட துணை அமைப்பாளர் வை.ம.கண்ணதாசன் மாவட்ட சமூக வலைதள பொறுப்பாளர் (மகளிர்) S. தாமரை S. ராஜேஷ் எம். பாபு, கே. சரவணன், ம. சுந்தர் ச.முத்துக்குமார் ஜே. எம். குமரன் எஸ். சேதுபதி ந.தன்ராஜ் எஸ். ஜோயல், ஆர். எம்.செல்வம் எஸ்.வீரச் சந்திரன், ஜி.. குணசேகரன் ஜி. கணேஷ், பா.அஜித் டி. கார்த்திகேயன் அ.குணசேகர் வை. சி. பிரபாகரன் ச. வருண்,எஸ்.வினோத் எஸ். தினேஷ் ச. தருண் எஸ்.யுவராஜ், பா.யோகித்,அன்பு, மற்றும் பாக ஒருங்கிணைப்பாளர்கள் மற்றும் கழக நிர்வாகிகள் உள்ளிட்டோர் பங்கேற்றனர்.

தொகுதி பார்வையாளர் – பி.டி.பாண்டிச்செல்வம் பங்கேற்பு!

மதுரவாயல் வடக்கு பகுதி கழக ஆலோசனைக் கூட்டம்!

பகுதிச் செயலாளர் நொளம்பூர் வே.ராஜன் அறிவிப்பு!

சென்னை, நவ. 1-

மதுரவாயல் வடக்கு பகுதிச் செயலாளர் நொளம்பூர் வே.ராஜன் விடுத்துள்ள அறிக்கை வருமாறு:

கழகத் தலைவர், தமிழ்நாடு முதலமைச்சர் மு.க.ஸ்டாலின் மற்றும் கழக இளைஞரணி செயலாளரும், துணை முதலமைச்சர் உதயநிதி ஸ்டாலின் ஆகியோரின் ஆணைக்கு இணங்கவும்

சென்னை தெற்கு மாவட்ட கழக செயலாளர், மருத்துவ மற்றும் மக்கள் நல்வாழ்வுத் துறை அமைச்சர் மா. சுப்பிரமணியன் வழிகாட்டுதலின்படி இன்று (01.11.2025) சனிக்கிழமை மாலை 5.00 மணி அளவில் மதுரவாயல் பி. எச். ரோட்டில் (பூவிருந்தவல்லி நெடுஞ்சாலயில்) உள்ள பாக்கியலக்ஷ்மி திருமண மண்டபத்தில் என்னுடைய (நொளம்பூர் வே. ராஜன்) தலைமையில், பகுதி கழக நிர்வாகிகள்ர் ஆர். கர்ணல்,ஆ மாலினி, தீ. பாலாஜி, எம்.ஏ.செந்தில் சுரேஷ், ம. உதயகுமார் ஆகியோரின் முன்னிலையில் பகுதி கழக BLA-2, BDA ஆலோசனை கூட்டம் நடைபெறுகிறது.

இக்கூடத்தில் மதுரவாயல் சட்ட மன்ற தொகுதி மேற்பார்வையாளரும், மாநில வத்தக அணி துணை செயலாளருமான பி.டி.பாண்டிச்செல்வம் 2026 ஆண்டு நடைபெற உள்ள தேர்தல் குறித்து ஆலோசனை வழங்க உள்ளார்கள்.

இக்கூட்டத்தில் மதுரவாயல் வடக்கு பகுதி கழகத்திற்கு உட்பட்ட மாவட்ட அமைப்பாளர்கள், வட்டக் கழக செயலாளர்கள், மாமன்ற உறுப்பினர்கள், மாவட்ட பிரதிநிதிகள், மாவட்ட அணிகளின் துணை அமைப்பாளர்கள், பகுதி அணிகளின் அமைப்பாளர்கள், BLA-2 (பாக முகவர்கள்), BDA (பூத் டிஜிட்டல் ஏஜென்ட்) அனைவரும் தவறாமல் கலந்து கொள்ளுமாறு பகுதிச் செயலாளர் நொளம்பூர் வே.ராஜன் கேட்டுக் கொண்டுள்ளார்.

இராயபுரம் சட்டமன்றத் தொகுதி 50வது வார்டு பனைமரத் தொட்டி பகுதியில், நகர்ப்புற வாழ்விட மேம்பாட்டு மையத்தால் கட்டப்பட்டிருக்கும், அனாதை குப்பம் குடியிருப்பு பகுதிகளில், பருவமழை காலத்தையொட்டி, இராயபுரம் சட்டமன்ற உறுப்பினர் ஐட்ரீம் இரா. மூர்த்தி தலைமையில் கருத்து கேட்பு கூட்டம் நடைபெற்றது. நிகழ்வில் வட்டச் செயலாளர் கிருஷ்ணன், கவுன்சிலர் சுரேஷ் குமார், நகர்புற வாழ்விட மேம்பாட்டு வாரிய அதிகாரிகள் மற்றும் பொதுமக்கள் உடன் இருந்தனர்.

தாம்பரம் சட்டமன்ற தொகுதிக்கு உட்பட்ட புனித தோமையார் மலை ஒன்றியம் முடிச்சூர் ஊராட்சி வார்டு 11 மற்றும் 6,வது வார்டு பகுதியில் ஒருங்கிணைந்த ஒப்படைக்கப்பட்ட வருவாய் திட்டக்கூறு நிதியில் கீழ் 5,கோடியே 32 இலட்சம் ரூபாய் மதிப்பீட்டில் மழைநீர் வடிகால் வாய் திட்டத்துடன் இணைந்த சிமெண்ட் சாலைக்கு மாநகர செயளாலர் எஸ்.ஆர்.ராஜா.எம்.எல்.ஏ அடிக்கல் நாட்டினார். இதில் ஜி.கே.ரவி, விநாயகமூர்த்தி, தாமோதரன், ராஜா, புனிதராஜா, மணிகண்டன், சுனில்மேத்யூ, வாசுதேவன் உள்ளிட்ட கழக நிர்வாகிகள் கலந்து கொண்டனர்.

பெருநகர சென்னை மாநகராட்சி மண்டலம் –11 153வது வார்டு சிறப்பு கூட்டம் 29.10.2025 அன்று மாமன்ற உறுப்பினர் அலுவலகத்தில் திருமதி சாந்தி ராமலிங்கம் எம்.சி. தலைமையில் நடைபெற்றது. இதில் வார்டு ஏரியா சபை உறுப்பினர்கள், நகர் நலச் சங்க நிர்வாகிகள், மற்றும் பொதுமக்கள் கலந்து கொண்டனர்.

"என் வாக்குச்சாவடி வெற்றி வாக்குச்சாவடி"

மாதவரம் வடக்கு பகுதி தி.மு.க. ஆலோசனைக் கூட்டம்!

புழல் எம். நாராயணன் அறிக்கை!

சென்னை,நவ.1-

சென்னை வடகிழக்கு மாவட்டம் மாதவரம் வடக்கு பகுதி திமுக ஆலோசனை கூட்டத்தில் அனைவரும் கலந்து கொண்டு சிறப்பிக்க வேண்டும் என்று பகுதி செயலாளர் புழல் எம். நாராயணன் வேண்டுகோள் விடுத்துள்ளார் .

சென்னை வடகிழக்கு மாவட்டம் மாதவரம் வடக்கு பகுதி திமுக பகுதி கழக ஆலோசனைக் கூட்டம் வரும் இன்று (1.11.2025 சனிக்கிழமை) மாலை 5 மணிக்கு 17 வது வட்டம் வடபெரும்பாக்கம் சமுதாய கூடத்தில் பகுதி அவைத் தலைவர் வி.திராவிடவீரன் தலைமையில் நடைபெறுகிறது. 17-வது வட்டச் செயலாளர் கே. கருணாகரன் வரவேற்று பேசுகிறார். பகுதி கழக நிர்வாகிகள் கே. சிவசங்கரன், ஆ. ராஜேந்திரன், கௌரிசங்கர்லால், ஆர். முரளி, க. காசிநாதன், பி. தரணி, பி.நிர்மல் குமார்,கே. செல்வன், நா.மோகன் குமார் நாகூரார், வி. கார்த்திகேயன்,பா. சந்திரன், கே.ராஜா, வட்டச் செயலாளர்கள் கே. அங்குசாமி, இ.கண்ணப்பன், மாத்தூர் கா. தாமரைச்செல்வன், பி. எஸ். சந்துரு, வி.ஆர். குப்பன், நந்தினி சண்முகம் ஆகியோர் முன்னிலை வகிக்கிறார்கள்.

அது சமயம் மாதவரம் வடக்கு பகுதிக்கு உட்பட்ட நிர்வாகிகள், வட்டச் செயலாளர்கள், அணிகளின் அமைப்பாளர்கள், துணை அமைப்பாளர்கள், பாக முகவர்கள், பாக உறுப்பினர்கள், பாக இளைஞர்கள்,பாக தகவல் தொழில்நுட்ப அணி நிர்வாகிகள் அனைவரும் தவறாமல் கலந்து கொண்டு கூட்டத்தை சிறப்பிக்குமாறு கேட்டுக் கொள்கிறோம்.

கூட்டத்தில் தமிழ்நாடு முதலமைச்சர், கழகத் தலைவர் அவர்கள் தலைமையில் நடைபெற்ற என் வாக்குச்சாவடி வெற்றி வாக்குச்சாவடி பயிற்சி கூட்டத்தில் எடுக்கப்பட்ட முடிவுகள் குறித்தும், கழக ஆக்க பணிகள் குறித்தும் விவாதிக்கப்பட உள்ளதால் அனைவரும் தவறாமல் கலந்து கொள்ள வேண்டுமென பகுதி செயலாளர் புழல் எம். நாராயணன் வேண்டுகோள் விடுத்துள்ளார் .

சென்னை வடக்கு மாவட்டம்

மண்டலப் பொறுப்பாளர் ஆ. இராசா எம்.பி. ஆலோசனைபடி, பகுதி வாரியாக BLA-2, BDA, BYA வழக்கறிஞர் அணி நிர்வாகிகள் ஆலோசனைக் கூட்டம்!

மாவட்ட பொறுப்பாளர் ஆர்.டி.சேகர் எம்.எல்.ஏ. அறிவிப்பு!

சென்னை வடக்கு மாவட்டம் பெரம்பூர், ஆர்.கே.நகர், இராயபுரம் ஆகிய தொகுதிகளில் பகுதி வாரியாக BLA-2, BDA, BYAவழக்கறிஞர் அணி நிர்வாகிகள் கலந்து கொள்ளும் SIR வாக்காளர் பட்டியல் சிறப்பு தீவிர திருத்த ஆலோசனைக் கூட்டம் பின்வரும் நாட்களில் கீழ்கண்ட இடங்களில் நடைபெறும்.

நாள் / நேரம்	நடைபெறும் இடம்	பகுதி
02.11.2025 காலை 9.00 மணி	பெருந்தலைவர் காமராஜர் திருமண மண்டபம் (பழனியாண்டவர் கோவில் தெரு)	பெரம்பூர் தெற்கு பகுதி
02.11.2025 காலை 10.00 மணி	இராமசாமி திருமண மண்டபம் (முத்துக்குமாரசாமி கல்லூரி எதிரில்)	பெரம்பூர் வடக்கு பகுதி
03.11.2025 மாலை 5.00 மணி	செல்வவாணிமஹால் (தண்டையார்பேட்டை)	ஆர்.கே.நகர் கிழக்குபகுதி
03.11.2025 மாலை 6.00 மணி	மரியம் மாளிகை (கொருக்குப்பேட்டை)	ஆர்.கே.நகர் மேற்கு பகுதி
04.11.2025 காலை 10.30 மணி	இராயபுரம்அறிவகம்	இராயபுரம் மேற்கு பகுதி
04.11.2025 மாலை 5.00 மணி	இராயபுரம் அறிவகம்	இராயபுரம் கிழக்கு பகுதி

இக்கூட்டத்தில் நாடாளுமன்ற உறுப்பினர், சட்டமன்ற உறுப்பினர்கள், தொகுதி பார்வையாளர்கள், அந்தந்த பகுதிக்குட்பட்டதலைமை செயற்குழுஉறுப்பினர்கள் ,மாநிலநிர்வாகிகள், பகுதி செயலாளர்கள், மாவட்ட நிர்வாகிகள், பொதுக்குழு உறுப்பினர்கள், பகுதி நிர்வாகிகள், வட்டசெயலாளர்கள்,

மாவட்ட - பகுதி அணிகளின் நிர்வாகிகள், மாமன்ற உறுப்பினர்கள், பாக ஒருங்கிணைப்பாளர்கள், வட்ட நிர்வாகிகள், BLA-2, BDA, BYAவழக்கறிஞர் அணி நிர்வாகிகள் கலந்து கொண்டு சிறப்பிக்குமாறு கேட்டுக்கொள்கின்றேன்.

ஆர்.டி.சேகர் எம்.எல்.ஏ.

பொறுப்பாளர், சென்னை வடக்கு மாவட்ட தி.மு.க.

இந்து சமய அறநிலையத்துறை அமைச்சர் பி.கே.சேகர்பாபு நேற்று (31.10.2025) பெரம்பூர், மேட்டுப்பாளையம் பூலோகமாத்தம்மன் திருக்கோயில் திருப்பணி தொடக்க விழா நிகழ்வில் கலந்து கொண்டு, திருப்பணிகளை தொடங்கி வைத்தார். உடன் பெருநகர சென்னை மாநகராட்சி மேயர் திருமதி பிரியா ராஜன், மாநகராட்சி மன்ற உறுப்பினர்கள் உள்ளனர்.

அமைச்சர் த.மோ.அன்பரசன் சிறப்புரையாற்றுகிறார்!

குன்றத்தூர் மத்திய ஒன்றிய தி.மு.க. கிளை இளைஞரணி நிர்வாகிகள் கூட்டம்!

திருமுடிவாக்கம் ஏ.மணி தலைமை! பா.அறிவொளி வரவேற்புரை!

காஞ்சிபுரம், நவ.1

குன்றத்தூர் மத்திய ஒன்றிய கழகப் பொறுப்பாளர் திருமுடிவாக்கம் ஏ.மணி விடுத்துள்ள அறிக்கை வருமாறு:-

குன்றத்தூர் மத்திய ஒன்றிய திமுக கிளைக் கழக இளைஞரணி மற்றும் புதிய பாக இளைஞரணி நிர்வாகிகள் கூட்டம் நாளை (02.10.2025 ஞாயிற்றுக் கிழமை) மாலை 3 மணி அளவில் இடம் மீனாட்சி திருமண மண்டபம் சோமங்கலத்தில் நடைபெறுகிறது.

இக்கூட்டத்திற்கு குன்றத்தூர் மத்திய ஒன்றிய கழகப் பொறுப்பாளர் திருமுடிவாக்கம் ஏ.மணி தலைமை வகிக்கிறார்.

ஒன்றிய இளைஞரணி அமைப்பாளர் பா. அறிவொளி வரவேற்புரை யாற்றுகிறார்.

மா.சே.பிரகாஷ், பொன் இளைய பாரதி, க பா.ஆடலரசு, ரா.தீபக், எஸ்.சுதாகர் ஆகியோர் முன்னிலை வகிக்கின்றனர். இக்கூட்டத்தில் ஆலோசனை வழங்கி மாவட்டச் செயலாளர் அமைச்சர் தா.மோ. அன்பரசன் சிறப்புரையாற்றுகிறார்.

இதில் தொகுதி இளைஞரணி தேர்தல் மேற்பார்வையாளர் ஆர்.டி.மதன்குமார், படப்பை ஆ. மனோகரன், கே.ஜி. பாஸ்கர் சுந்தரம், சரஸ்வதி மனோகரன், கோல்டு பிரகாஷ், பா.ராமமூர்த்தி, பொறுப்புக்குழு உறுப்பினர்கள் மு. சுப்பிரமணி, க.ஏழுமலை, மு.செல்வமணி, வாசுகி மகேஷ், வே.ஹரி, மா.பரிமேலழகன், கே.எம்.சி. சத்தியமூர்த்தி, இ விஸ்வநாதன் உள்ளிட்டோர் பங்கேற்கின்றனர்.

இக்கூட்டத்தில் குன்றத்தூர் மத்திய ஒன்றியத்தில் அடங்கியுள்ள அணிகளின் நிர்வாகிகள், கிளைக் கழக செயலாளர்கள், உள்ளாட்சி மன்ற பிரதிநிதிகள், புதிதாக நியமிக்கப்பட்ட கிளைக் கழக இளைஞர் அணி நிர்வாகிகள், பாக இளைஞரணி அமைப்பாளர்கள் உள்ளிட்ட அனைவரும் அவசியம் தவறாமல் கலந்து கொண்டு கூட்டத்தினை சிறப்பிக்குமாறு கேட்டுக்கொள்கிறேன். பொருள்: நவம்பர் 27 இளைய தலைவர் பிறந்த நாள் விழா, 2026 சட்டமன்றத் தேர்தல் கழக வளர்ச்சி.

இவ்வாறு அவர் தெரிவித்துள்ளார்.

ஆலந்தூர் சட்டமன்ற உறுப்பினர் தொகுதி மேம்பாட்டு நிதியின் கீழ் ரூ.1.50 கோடி மதிப்பீட்டில், ஆலந்தூர் மெட்ரோ ரயில் நிலையம் எதிரில் அமைக்கப்படவுள்ள "ஆலந்தூர் – ஆசர்கான பேருந்து நிறுத்த பயணியர் நிழற்குடை கட்டுமானப் பணிகளுக்கு குறு, சிறு மற்றும் நடுத்தர தொழில் நிறுவனங்கள் துறை அமைச்சர் தா.மோ.அன்பரசன் அடிக்கல் நாட்டினார். அருகில் மண்டலக் குழுத் தலைவர் என்.சந்திரன், ஆலந்தூர் வடக்கு பகுதி செயலாளர் ப. குணாளன், நகரச் செயலாளர் டி. பாபு, மாவட்ட இளைஞர் அணி அமைப்பாளர் கோல்டு டி. பிரகாஷ், வட்டச் செயலாளர் கே.பி.முரளி கிருஷ்ணன், மற்றும் கழக நிர்வாகிகள் உள்ளனர்.

தமிழ்நாட்டு மக்களை கண் இமயம் போல் காக்கும்

ஒரே தலைவர் தமிழ்நாடு முதல்வர் மு.க.ஸ்டாலின்தான்!

திருநின்றவூரில்– உங்களுடன் ஸ்டாலின் முகாமில் - அமைச்சர் ஆவடி சா.மு.நாசர் சிறப்புரை!

திருவள்ளூர் நவ 01;-

திருவள்ளூர் மாவட்டம் ஆவடி சட்டமன்ற தொகுதிக் குட்பட்ட திருநின்றவூர் நகராட்சி 16,17, ஆகிய வார்டுகளில் உங்களுடன் ஸ்டாலின் முகாம் நடைபெற்றது தமிழ் நாடு சிறுபான்மை நலன் மற் றும் வெளிநாடு வாழ் தமிழர் நலத்துறை அமைச்சர் ஆவடி சா.மு.நாசர் கலந்து கொண்டு முகாமினை துவக்கி வைத்து

உடனடியாக தீர்வு காணப் பட்ட மனுக்களுக்கான அரசாணையினை பயனாளிகளுக்கு வழங்கினார்.

அப்போது பேசிய அமைச்சர் அரசு சேவைகளை பொது மக்களுக்கு மிகவிரைவாகவும் எளிதாகவும் வெளிப்படைத் தன்மையுடனும் கொண்டு சேர்ப்பதற்காக "உங்களுடன் ஸ்டாலின்" திட்ட முகாம்கள் தமிழ்நாடு முதலமைச்சர் அவர்கள் அற்புதமான திட்டத்தை தொடங்கி வைத்தார் இதில் ஆதார் கார்டு புதுப்பித்தல் சாதி சான்று பெற, பட்டா மாற்றம் செய்ய, பென்சன் வாங்க, மகளிர் உரி மைத் தொகை திட்டத்தில் தகுதி வாய்ந்த விடுபட்ட மகளிர் பயன் பெற, மருத்துவ காப்பீட்டு அட்டை பெற, ஆதார் அட்டையில் திருத்தங்கள் செய்ய, ரேசன் அட்டையில் முகவரி திருத்தம் செய்ய" போன்ற பல கோரிக்கைகளுக்கு அரசு அலுவலகங்களுக்குச் செல்ல வேண்டிய அவசியமின்றி அலுவலர்கள் நேரடியாக உங்கள் இருப்பி டங்களுக்கு அருகிலேயே வந்து தீர்வுகளை வழங்கப் பட்டு வருகிறது இது போன்ற எண்ணற்ற திட்டங்களை பொதுமக்கள் பயன்பெறு வகையில் கழகத் தலைவர் தமிழ்நாடு முதலமைச்சர் அவர்கள் அறிவித்து அதனை சிறப்பான முறையில் செயல் படுத்திக் கொண்டிருக்கிறார்.

இது போன்ற திட்டங்களை இந்தியாவில் உள்ள முதல மைச்சர்கள் பொறாமைப்படும் அளவிற்கு பெருமைப்படும் அளவிற்குக் பணியாற்றிக் கொண்டிருக்கிறார் தமிழ் நாட்டு மக்களை கண் இமயம் போல் காக்கும் ஒரே தலைவர் தமிழ்நாடு முதலமைச்சர் தான் என அமைச்சர் தெரிவித்தார் இதில் நகராட்சி மன்ற தலைவர் உஷாராணி ரவி நகராட்சி ஆணையர் ஜீவிதா , திருநின்றியூர் நகர செயலாளர் தி. வை.இரவி, நகராட்சி பொறியாளர் குமார் , மாநில சிறுபான்மையினர் அணி இணை செயலாளர் சி.ஜெரால்டு, நிர்வாகிகள் அன்பழகன், எஸ்.கமலக் கண்ணன், நாகராஜ், பாபு, குணசேகரன், பி.எல்.ஆர். யோகா, மேகா நதன், பிரகாஷ், மைதிலி கோகுல், ஸ்ரீதேவி, கோட்டீஸ்வரன், அசோக்குமார், தங்கராஜ், சரவணன், சலீம், மோகன கிருஷ்ணன், மு.பெ.மகேஷ் குமார், முரளி, செந்தில் குமார், ரவிச்சந்திரன், சுகுமார், பாபு, பூமணி, சந்தோஷ், ஜெயக்குமார், ஜெயக்குமார், சுதர்சனம், பட்டாணி கார்த்திக், பிரசன்னா, வீ.மகேஷ்குமார், தெய்வசிகாமணி, ஆறுமுக ராஜா, உள்பட அரசுத் துறை அதிகாரிகள் கழக நிர்வாகிகள் பலர் கலந்து கொண்டனர்.

கலாநிதி வீராசாமி எம்.பி. – கன்னிகை ஜி.ஸ்டாலின் பங்கேற்பு!

பெரம்பூர் தெற்கு பகுதி சார்பில் வழக்கறிஞர் அணி நிர்வாகிகள் ஆலோசனை கூட்டம்!

ஆர்.டி.சேகர் எம்.எல்.ஏ. சிறப்புரை - பகுதிச் செயலாளர் க.ஜெயராமன் அறிவிப்பு!

சென்னை, நவ.1-

முதலமைச்சர் கழகத் தலைவர் அவர்களின் அறிவுறுத்தலின்படி என் வாக்குச் சாவடி வெற்றி வாக்குச்சாவடி SIR வாக்காளர் பட்டியல் சிறப்பு திருத்த ஆலோசனைக் கூட்டம் நாளை (02.11.2025 - ஞாயிற்றுக்கிழமை) காலை 9.00 மணி அளவில் 44 வட்டம் பழனி ஆண்டவர் கோவில் தெரு, பெருந்தலைவர் காமராஜர் திருமண மண்டபத்தில் எனது (பகுதி செயலாளர் க. ஜெயராமன்) தலைமையில் நடைபெற உள்ளது.

இக்கூட்டத்தில் சென்னை வடக்கு மாவட்ட பொறுப்பாளர் பெரம்பூர் சட்டமன்ற உறுப்பினர் ஆர்.டி.சேகர் ஆலோசனை வழங்குகிறார்.

வடசென்னை நாடாளுமன்ற உறுப்பினர் டாக்டர் கலாநிதி வீராசாமி, பெரம்பூர் தொகுதி தேர்தல் பார்வையாளர் கன்னிகை ஜி.ஸ்டாலின், இரா.கருணாநிதி, இரா.நரேந்திரன், வி. தயாளன் கலந்து கொண்டு சிறப்பிக்கின்றனர்.

இந்நிகழ்ச்சியில் பெரம்பூர் தெற்கு பகுதிக்கு உட்பட்ட பொதுக்குழு உறுப்பினர்கள், பகுதி நிர்வாகிகள், வட்டக் கழக செயலாளர்கள், மாமன்ற உறுப்பினர்கள், அணிகளின் மாவட்ட அமைப்பாளர்கள், பாக ஒருங்கிணைப்பாளர்கள், BLA2, BDA, BYA, வழக்கறிஞர் அணி நிர்வாகிகள் அனைவரும் கலந்து கொள்ளுமாறு பகுதிச் செயலாளர் க.ஜெயராமன் கேட்டுக் கொண்டுள்ளார்.

பல்லாவரம் சட்டமன்ற தொகுதி பல்லாவரம் மறைமலை அடிகளார் அரசினர் மேல்நிலைப் பள்ளியில் தனியார் நிறுவனத்தின் பங்களிப்புடன் ரூபாய் 54 லட்சம் மதிப்பீட்டில் புதிய வகுப்பறை கட்டிடங்கள் கட்டும் பணிகளை இ. கருணாநிதி எம்.எல்.ஏ அடிக்கல் நாட்டி துவக்கி வைத்தார். மாவட்ட முதன்மை கல்வி அலுவலர் மாவட்ட கல்வி அலுவலர் தலைமை ஆசிரியர் தனியார் நிறுவன நிர்வாகிகள் ஆசிரியர்கள் பெற்றோர் ஆசிரியர் கழக நிர்வாகிகள் பள்ளி மேலாண்மை குழு நிர்வாகிகள் ஆகியோர் உடன் இருந்தனர்.

முதல்வர் மு.க.ஸ்டாலின் பிறந்தநாளையொட்டி

"அன்னம் தரும் அமுதகரம்" 254 வது நாள்!

திரு.வி.க.நகர் வடக்கு பகுதியில் - அமைச்சர் பி.கே.சேகர்பாபு உணவு வழங்கினார்!

சென்னை,நவ.1-

தமிழ்நாடு முதலமைச்சர் அவர்களின் 72வது பிறந்த நாளை முன்னிட்டு சென்னை கிழக்கு மாவட்ட திமுக சார்பில், 2025 பிப்ரவரி 20ஆம் தேதி முதல், 2026 பிப்ரவரி 19ஆம் தேதி வரையிலான 365 நாட்களும், நாள் ஒன்றுக்கு 1000 நபர்களுக்கு காலை உணவு வழங்கும் சிறப்புமிகு "அன்னம் தரும் அமுதக்கரங்கள்" மாபெரும் திட்டத்தின் 254 ஆம் நாளான - கழகத்தலைவர் தமிழ்நாடு முதலமைச்சர் அவர்களின் இனிய பிறந்த நாளை முன்னிட்டு நேற்று (31.10.2025), திரு.வி.க நகர் வடக்கு பகுதி: 1) வட்டம் 71அ, அருந்ததி நகர், பெரம்பூர். 2) வட்டம் 74, ராஜீவ் காந்தி நகர், பெரம்பூர் சென்னை ஆகிய பகுதிகளில் இந்து சமய அறநிலையத்துறை அமைச்சர்பி.கே. சேகர்பாபு தமிழ்நாட்டு

நலன்களையும், எதிர்காலத்தையும் யாருக்காவும், எதற்காகவும் விட்டுத்தரமாட்டோம். தமிழ்நாட்டின் உரிமைகளுக்காக ஒன்றுபட்டு போராடுவோம். தமிழ்நாடு போராடும், தமிழ்நாடு வெல்லும் - இது தான் ஒரே இலக்கு!" என்ற உறுதிமொழியை ஏற்று பொதுமக்களுக்கு காலை உணவு வழங்கினார்.

இந்நிகழ்ச்சியில் சென்னை பெருநகர மேயர் பிரியாராஜன், ப.தாயகம் கவி எம்.எல்.ஏ, செ.தமிழ் வேந்தன். புனிதவதி எத்திராஜன், எம்.சரவணன், பி.உதயசங்கர், இரா.வீரமணி, நா.துலுக்காணம், எம்.பெரோஸ்கான், கா. ராஜ்முகமது,

திரு.வி.க. நகர் வடக்கு / தெற்கு வட்ட கழக செயலாளர்கள்: பரிமளா சுரேஷ் பாபு, மா.ருத்ரமூர்த்தி, எம்.ஏ. டீக்கா, எம்.இசட். அபோய், எஸ்.புஷ்பராஜ், ஜி.கிருஷ்ணகுமார், எம். தமிம், பொல்லு டி.சுரேஷ் குமார், வி.க.வெங்கடேசன், எஸ்.சசிகுமார், பா.பி.தாஸ், எஸ்.வெங்கடேசன். இத்திட்ட ஒருங்கிணைப்பாளர்கள்: சொ.வேலு, எஸ். முரளி, பெரம்பூர் ஆர். ராஜன், கே.ஆர்.அபரஞ்சி, அசோக் ஜெயின், P.விஜயகுமார், ம.அசோக்குமார், எல். சம்பத்குமார், க.பா.பிரதீப் குமார் மற்றும் கழக நிர்வாகிகள், கழக முன்னோடிகள் கலந்து கொண்டனர்.

தி.மு.க. மகளிர் தொண்டர் அணி

ஒன்றிய, நகர, பகுதி, பேரூர் அமைப்பாளர் - துணை அமைப்பாளர்கள் நியமனம்!

தி.மு.க. மகளிர் தொண்டர் அணிச் செயலாளர் நாமக்கல் ப.இராணி அறிவிப்பு

கழகத் தலைவர் அவர்களின் ஆணைப்படி - மாவட்டச் செயலாளர்/பொறுப்பாளர் ஒப்புதலோடு **திருப்பத்தூர், திருவண்ணாமலை வடக்கு, விழுப்புரம் மத்திய, தஞ்சை தெற்கு, , தருமபுரி கிழக்கு, திருநெல்வேலி மத்திய, ஈரோடு வடக்கு, திருவள்ளூர் கிழக்கு, அரியலூர், வேலூர், கடலூர் மேற்கு, சேலம் மேற்கு** ஆகிய மாவட்டத்திற்குட்பட்ட தி.மு.க. மகளிர் தொண்டர் அணியின் ஒன்றிய, நகர, பகுதி, பேரூர் அமைப்பாளர் - துணை அமைப்பாளர்கள் பின்வருமாறு நியமிக்கப்படுகிறார்கள்.

திருப்பத்தூர் மாவட்டம்

ஆலங்காயம் கிழக்கு ஒன்றியம்

அமைப்பாளர் - உ. விஜயலட்சுமி கிருஷ்ணாபுரம் கிராமம், நாய்க்கனூர் அஞ்சல், வாணியம்பாடி தாலுக்கா, திருப்பத்தூர் மாவட்டம் - 635701

துணை அமைப்பாளர்கள் - 1) ஜி. லட்சுமி முல்லை கிராமம், நிம்மியம்பட்டு அஞ்சல், வாணியம்பாடி தாலுக்கா, திருப்பத்தூர் மாவட்டம் - 635752 2) எம். வேதலட்சுமி எண். 200, கிழக்கு வட்டம் கபூங்குளம் கிராமம் (ம) அஞ்சல், வாணியம்பாடி தாலுக்கா, திருப்பத்தூர் மாவட்டம் - 635710. 3) எஸ். திலகவதி களர் வட்டம், ராணிப்பேட்டை கிராமம், நிம்மியம்பட்டு அஞ்சல், வாணியம்பாடி தாலுக்கா, திருப்பத்தூர் மாவட்டம் - 635752. 4) க. ஷகிலா கிருஷ்ணாபுரம் கிராமம், நாய்க்கனூர் அஞ்சல், வாணியம்பாடி தாலுக்கா, திருப்பத்தூர் மாவட்டம் - 635701 5) பெ. தெய்வாணை கிருஷ்ணாபுரம் கிராமம், நாய்க்கனூர் அஞ்சல், வாணியம்பாடி தாலுக்கா, திருப்பத்தூர் மாவட்டம்.

ஆலங்காயம் மத்திய ஒன்றியம்

அமைப்பாளர் - ப.கோமளா 436. மேல்நிம்மியம்பட்டு, நிம்மியம்பட்டு அஞ்சல், வாணியம்பாடி தாலுக்கா, திருப்பத்தூர் மாவட்டம் - 635751

துணை அமைப்பாளர்கள் - 1) ர.கவிதா 1/190, அரச மரத்தெரு, வளையாம்பட்டு அஞ்சல், வாணியம்பாடி தாலுக்கா, திருப்பத்தூர் மாவட்டம். 635751 2) சீ.தேன்மொழி 95, கொத்தகொட்டை கிராமம் & அஞ்சல், வாணியம்பாடி தாலுக்கா, திருப்பத்தூர் மாவட்டம். 635752 3) த.கண்ணகி 112, துரிஞ்சிக்குப்பம், வெள்ளக்குட்டை அஞ்சல், வாணியம்பாடி தாலுக்கா, திருப்பத்தூர் மாவட்டம் - 53752 4) கோ.சங்கீதா 3, வள்ளிபட்டு கிராமம் & அஞ்சல், வாணியம்பாடி தாலுக்கா, திருப்பத்தூர் மாவட்டம். 635752 5) மே. ராதா 110. கூட்டூர் கிராமம், கொத்தக்கோட்டை அஞ்சல், வாணியம்பாடி தாலுக்கா, திருப்பத்தூர் மாவட்டம் - 635752 6) செ.மணிமேகலை 280. பெரியவெள்ளக்குட்டை வெள்ளக்குட்டை அஞ்சல், வாணியம்பாடி தாலுக்கா, திருப்பத்தூர் மாவட்டம் - 635752.

ஆலங்காயம் மேற்கு ஒன்றியம்

அமைப்பாளர் - நா. ஹேமவதி 91/1, மாரியம்மன் கோவில் தெரு, மதனாஞ்சேரி, வாணியம்பாடி தாலுக்கா, திருப்பத்தூர் மாவட்டம்.

துணை அமைப்பாளர்கள் - 1) ர. காந்தா கீழ் தெரு, சமந்திக்குப்பம், வாணியம்பாடி, திருப்பத்தூர் மாவட்டம். 2) அ. சுலோச்சனா 60/2, கதிரம்மன் வட்டம், மதனாஞ்சேரி, வாணியம்பாடி, திருப்பத்தூர் மாவட்டம். 3) ச. கீதா மொசகுட்டை வட்டம், கணபதி நகர், இளையநகரம், வாணியம்பாடி, திருப்பத்தூர் மாவட்டம். 4) நா. சவிதா 14, ஆதி திராவிடர் குடியிருப்பு, மதனாஞ்சேரி, வாணியம்பாடி, திருப்பத்தூர் மாவட்டம். 5) ச. காளியம்மாள் கொல்லகொட்டாய், கிரிசமுத்திரம்புதூர் , வாணியம்பாடி, திருப்பத்தூர் மாவட்டம்.

திருப்பத்தூர் கிழக்கு ஒன்றியம்

அமைப்பாளர் - ரா.சாந்தி வடுகமுத்தம்பட்டி கிராமம், குருசிலாப்பட்டு அஞ்சல், திருப்பத்தூர் வட்டம், திருப்பத்தூர் மாவட்டம் -635 702.

துணை அமைப்பாளர்கள் - 1) ஜோ. இலட்சுமி திரு. வி.க.நகரம், இருணாப்பட்டு அஞ்சல், திருப்பத்தூர் வட்டம், திருப்பத்தூர் மாவட்டம் -635 853 2) வெ.பாரதி குருசிலாப்பட்டு அஞ்சல், திருப்பத்தூர் வட்டம் திருப்பத்தூர் மாவட்டம் -635 702 3) கி.தேவி பள்ளவள்ளி அஞ்சல், திருப்பத்தூர் வட்டம், திருப்பத்தூர் மாவட்டம் -635 702 4) வெ. உமா மகேஸ்வரி பெருமாப்பட்டு கிராமம் (ம) அஞ்சல், திருப்பத்தூர் வட்டம், திருப்பத்தூர் மாவட்டம் -635 702 5) ஆ.மஞ்சுளா ஆண்டியப்பனூர் அஞ்சல், திருப்பத்தூர் வட்டம், திருப்பத்தூர் மாவட்டம் -635 702

திருப்பத்தூர் மேற்கு ஒன்றியம்

அமைப்பாளர் - ர. கஸ்தூரி மாடப்பள்ளி கிராமம் மற்றும் அஞ்சல், திருப்பத்தூர் வட்டம், திருப்பத்தூர் மாவட்டம்- 635 653

துணை அமைப்பாளர்கள் - 1) கு. இளையராணி கதிரம்பட்டி கிராமம் மற்றும் அஞ்சல், திருப்பத்தூர் வட்டம், திருப்பத்தூர் மாவட்டம்- 635 653. 2) ம. செந்தாமரை திம்மணபுதூர் கிராமம் மற்றும் அஞ்சல், திருப்பத்தூர் வட்டம், திருப்பத்தூர் மாவட்டம்- 635 653. 3) தி. நளினி கதிரம்பட்டி கிராமம் மற்றும் அஞ்சல், திருப்பத்தூர் வட்டம், திருப்பத்தூர் மாவட்டம்- 635 653 4) நே.பிரியங்கா அம்பேத்கார்புரம் கிராமம், மடவாளம் அஞ்சல், திருப்பத்தூர் வட்டம், திருப்பத்தூர் மாவட்டம்- 635 653.

திருப்பத்தூர் வடக்கு ஒன்றியம்

அமைப்பாளர் - ஜெ. விஜயா ஆரிகான் வட்டம், அண்ணண்டபட்டி , கருப்பனூர் அஞ்சல், திருப்பத்தூர் வட்டம், திருப்பத்தூர் மாவட்டம்- 635 602

துணை அமைப்பாளர்கள் - 1) மு. மணிமேகலை அச்சமங்கலம் கிராமம் (ம) அஞ்சல், திருப்பத்தூர் வட்டம், திருப்பத்தூர் மாவட்டம்- 635 651 2) செ. ஜெயபிரியா கருப்பனூர், ஜோலார்பேட்டை அஞ்சல், திருப்பத்தூர் வட்டம், திருப்பத்தூர் மாவட்டம்- 635 602 3) வெ. அபிராமி கருப்பனூர், ஜோலார்பேட்டை அஞ்சல், திருப்பத்தூர் வட்டம், திருப்பத்தூர் மாவட்டம்- 635 602 4) ரா. நித்யா சுபமங்கலம், சி.கே.ஆசிரமம் அஞ்சல், பூரிகாமணிமிட்டா, திருப்பத்தூர் வட்டம், திருப்பத்தூர் மாவட்டம்.

திருப்பத்தூர் தெற்கு ஒன்றியம்

அமைப்பாளர் - ம.குமுதா ஏ.கே.மோட்டூர் கிராமம், ஜம்மணபுதூர் அஞ்சல், திருப்பத்தூர் வட்டம், திருப்பத்தூர் மாவட்டம். 635 652

துணை அமைப்பாளர்கள் - 1) வி.சரண்யா திம்மணாமுத்தூர் கிராமம் மற்றும் அஞ்சல், திருப்பத்தூர் வட்டம், திருப்பத்தூர் மாவட்டம்- 635 652 2) சி.சசிகலா அனேரி கிராமம், இராச்சமங்கலம் அஞ்சல், திருப்பத்தூர் வட்டம், திருப்பத்தூர் மாவட்டம். 635 653 3) சே.தேவி தாதனவலசை கிராமம் (ம) அஞ்சல், திருப்பத்தூர் வட்டம், திருப்பத்தூர் மாவட்டம். 635 653 4) க.லதா இராச்சமங்கலம் கிராமம் (ம) அஞ்சல், திருப்பத்தூர் வட்டம், திருப்பத்தூர் மாவட்டம். 635 653

நாட்றாம்பள்ளி கிழக்கு ஒன்றியம்

அமைப்பாளர் - க.உஷா கீழ்பள்ளத்தூர், புல்லூர் ஊராட்சி, வாணியம்பாடி தாலுக்கா, திருப்பத்தூர் மாவட்டம்.

துணை அமைப்பாளர்கள் - 1) உ.கார்த்திகா மல்லகுண்டா ஊராட்சி, வாணியம்பாடிதாலுக்கா, திருப்பத்தூர் மாவட்டம். 2) சி.புவனேஷ்வரி ஜோதிநகர், மல்லகுண்டா ஊராட்சி, வாணியம்பாடிதாலுக்கா, திருப்பத்தூர் மாவட்டம். 3) ஹ.ஈஸ்வரி இராமநாயக்கன்பேட்டை ஊராட்சி, வாணியம்பாடி தாலுக்கா, திருப்பத்தூர் மாவட்டம். 4) ச.ராஜகுமாரி மல்லங்குப்பம் ஊராட்சி, வாணியம்பாடி தாலுக்கா, திருப்பத்தூர் மாவட்டம். 5) நா.நித்யா கொடையாஞ்சி ஊராட்சி, வாணியம்பாடி தாலுக்கா, திருப்பத்தூர் மாவட்டம்.

நாட்றாம்பள்ளி மேற்கு ஒன்றியம்

அமைப்பாளர் - செ.சத்தியா குழிக்கொல்லை, சொரக்காயல்நத்தம் அஞ்சல், திருப்பத்தூர் மாவட்டம்.

துணை அமைப்பாளர்கள் - 1) ச.பத்மா பாரத கோயில் வட்டம், கொத்தூர் அஞ்சல், திருப்பத்தூர் மாவட்டம். 2) செ.கல்யாணி கள்ளியூர் கிராமம், கொத்தூர் அஞ்சல், திருப்பத்தூர் மாவட்டம். 3) ச.முனியம்மாள் பனந்தோப்பு, பச்சூர் அஞ்சல், திருப்பத்தூர் மாவட்டம். 4) பெ.சித்ரா மலையடிவாரம், நாயனசெருவு அஞ்சல், திருப்பத்தூர் மாவட்டம். 5) ம.மனோன்மணி கொத்தூர் கிராமம், கொத்தூர் அஞ்சல், திருப்பத்தூர் மாவட்டம்.

மாதனூர் கிழக்கு ஒன்றியம்

அமைப்பாளர் - க. சேனாவதி மெயின் ரோடு, புதுமின்னூர், மின்னூர் அஞ்சல், திருப்பத்தூர் மாவட்டம்.

துணை அமைப்பாளர்கள் - 1) த. சத்யா பள்ளக்கொல்லை, நாயக்கனேரி அஞ்சல், திருப்பத்தூர் மாவட்டம். 2) ச. கவிதா கோட்டை வீதி, பெரியாங்குப்பம், திருப்பத்தூர் மாவட்டம். 3) வெ. . பத்மாவதி எம்.சி. ரோடு, வடபுதுப்பட்டு, திருப்பத்தூர் மாவட்டம். 4) சி. விஜயலெட்சுமி பள்ளக்கொல்லை, நாயக்கனேரி அஞ்சல், திருப்பத்தூர் மாவட்டம்.

மாதனூர் மேற்கு ஒன்றியம்

அமைப்பாளர் - பி. கன்னியம்மாள் 1/5, குண்டல் வட்டம், மேல்குப்பம் கிராமம், சின்னபள்ளிகுப்பம் அஞ்சல், ஆம்பூர் தாலுக்கா, திருப்பத்தூர் - 635754.

துணை அமைப்பாளர்கள் - 1) ம. ராஜாத்தி சின்னமலையாம்பட்டு, காரப்பட்டு அஞ்சல், ஆம்பூர் தாலுக்கா, திருப்பத்தூர் மாவட்டம். 2) வெ. சோபா மாரியம்மன் கோயில் தெரு, மணியாரகுப்பம் கிராமம், தென்னம்பட்டு அஞ்சல், ஆம்பூர் தாலுக்கா, திருப்பத்தூர் - 6358.02. 3) ஜெ- பானுமதி அபிகிரிபட்டரை கிராமம், காரப்பட்டு அஞ்சல், ஆம்பூர் தாலுக்கா, திருப்பத்தூர் - 635811. 4) ஹ. பாரதி பொன்னபல்லி கிராமம், காரப்பட்டு அஞ்சல், ஆம்பூர் தாலுக்கா, திருப்பத்தூர் - 635802. 5) நா. ஜெயந்தி தட்டபாறைகிராமம், கதவாளம் அஞ்சல், ஆம்பூர் தாலுக்கா, திருப்பத்தூர் - 635802.

சோலையார்பேட்டை கிழக்கு ஒன்றியம்

அமைப்பாளர் - ச.யுவராணி பழைய குடியிருப்பு, சின்னவேப்பம்பட்டு, திருப்பத்தூர் மாவட்டம்.

துணை அமைப்பாளர்கள் - 1) த.குப்பு சின்ன கூத்தாண்டகுப்பம், கேத்தாண்டப்பட்டி, திருப்பத்தூர் மாவட்டம் 2) ச.சத்யா தோட்டக்காரன் வட்டம், கூத்தாண்டகுப்பம், திருப்பத்தூர் மாவட்டம். 3) ச. வேண்டாமணி மோதக்கட்டை, நெக்குந்தி, திருப்பத்தூர் மாவட்டம் 4) இ.அம்மு காவேரிப்பட்டு குடியிருப்பு, காவேரிப்பட்டு, திருப்பத்தூர் மாவட்டம்.. 5) ரா.சுஜாதா ராஜ வீதி, கேத்தாண்டப்பட்டி, திருப்பத்தூர் மாவட்டம்.

சோலையார்பேட்டை மேற்கு ஒன்றியம்

அமைப்பாளர் - சி.அழகுமணி திரியாலம் குடியிருப்பு, திரியாலம் கிராமம் (ம) அஞ்சல், சோலையார்பேட்டை, திருப்பத்தூர் மாவட்டம்.

துணை அமைப்பாளர்கள் - 1) ந.செல்வி வேட்டப்பட்டு கிராமம் (ம) அஞ்சல், நாட்றாம்பள்ளி தாலுக்கா, திருப்பத்தூர் மாவட்டம். 2) ரா.மீனா மல்லப்பள்ளி கிராமம் (ம) அஞ்சல், நாட்றாம்பள்ளி தாலுக்கா, திருப்பத்தூர் மாவட்டம். 3) பா.சரிதா சந்திரபுரம், கிராமம் (ம) அஞ்சல், நாட்றாம்பள்ளி தாலுக்கா, திருப்பத்தூர் மாவட்டம். 4) வே.தமிழ்செல்வி செங்குராம்பட்டறை வட்டம், பணியாண்டப்பள்ளி கிராமம் (ம) அஞ்சல், சோலையார் பேட்டை, திருப்பத்தூர் மாவட்டம்

சோலையார்பேட்டை மத்திய ஒன்றியம்

அமைப்பாளர் - ரா. சசி 3/43, இந்திரா நகர் குடியிருப்பு, பக்கிரிதக்கா அஞ்சல், கட்டேரி கிராமம், திருப்பத்தூர் மாவட்டம்.

துணை அமைப்பாளர்கள் - 1) பா.கலைவாணி 58, பக்கிரிதக்கா அஞ்சல், கட்டேரி கிராமம், திருப்பத்தூர் மாவட்டம். 2) அ.சந்திரா காந்தி நகர், பாச்சல் கிராமம், திருப்பத்தூர் மாவட்டம். 3) வி.அமுதா 59, அம்பேத்கர் நகர், பாச்சல் கிராமம், திருப்பத்தூர் மாவட்டம். 4) வா.உஸ்னாஜபீன் 2, முஸ்லீம் தெரு, புத்தகரம் கிராமம், திருப்பத்தூர் மாவட்டம்.

கந்திலி கிழக்கு ஒன்றியம்

அமைப்பாளர் - பூ. மஞ்சுளா மட்றப்பள்ளி கிராமம் & அஞ்சல், கந்திலி, திருப்பத்தூர் மாவட்டம்.

துணை அமைப்பாளர்கள் - 1) எஸ். சாமுடி அங்கநாதவலசை, விசமங்களம் கிராமம் & அஞ்சல், திருப்பத்தூர் 2) ஆர். அமுதா வெங்களாபுரம் கிராமம் & அஞ்சல், கந்திலி, திருப்பத்தூர் மாவட்டம். 3) ஜி. நிலாவதி விசமங்களம் குடியிருப்பு கிராமம் & அஞ்சல், கந்திலி, திருப்பத்தூர் மாவட்டம். 4) வி சசிகலா மட்றப்பள்ளி கிராமம் & அஞ்சல், கந்திலி, திருப்பத்தூர் மாவட்டம். 5) சுஜாதா குமார் சு.பள்ளிப்பட்டு கிராமம் & அஞ்சல், கந்திலி, திருப்பத்தூர் மாவட்டம். 6) கா. இசைவாணி கசிநாயக்கன்பட்டி கிராமம் & அஞ்சல், கந்திலி, திருப்பத்தூர் மாவட்டம்.

கந்திலி மேற்கு ஒன்றியம்

அமைப்பாளர் - வெ.விஜயலட்சுமி கிருஷ்ணாபுரம் கிராமம், சுந்தரம்பள்ளி அஞ்சல், திருப்பத்தூர் வட்டம், திருப்பத்தூர் மாவட்டம். - 635 654

துணை அமைப்பாளர்கள் - 1) ச.கவிதா பெரியகண்ணாலப்பட்டி கிராமம் (ம) அஞ்சல் திருப்பத்தூர் வட்டம் திருப்பத்தூர் மாவட்டம்- 635 654 2) கோ.மகேஷ்வரி கொட்டாகரன் வட்டம், பெரிய கண்ணாலம்பட்டி அஞ்சல், திருப்பத்தூர் வட்டம், திருப்பத்தூர் மாவட்டம் - 635 654 3) ல.ரூபினி பாப்பம்மாள் நகர், பள்ளத்தூர் அஞ்சல் திருப்பத்தூர் வட்டம், திருப்பத்தூர் மாவட்டம் - 635 654 4) சி.சரஸ்வதி சந்தகுப்பம் கிராமம், கந்திலி அஞ்சல், திருப்பத்தூர் வட்டம், திருப்பத்தூர் மாவட்டம் - 635 901 5) பெ.கல்பனா குரும்பட்டி கிராமம், பள்ளத்தூர் அஞ்சல், திருப்பத்தூர் வட்டம், திருப்பத்தூர் மாவட்டம் - 635901.

கந்திலி மத்திய ஒன்றியம்

அமைப்பாளர் - கா. லட்சுமி கொரட்டி கிராமம் மற்றும் அஞ்சல் திருப்பத்தூர் மாவட்டம்.

துணை அமைப்பாளர்கள் - 1) சே. சுமித்ரா செவ்வாத்தூர் கிராமம் மற்றும் அஞ்சல். திருப்பத்தூர் மாவட்டம் 2) ச. பொன்னி செல்வனூர் , குனிச்சி அஞ்சல், திருப்பத்தூர் மாவட்டம். 3) வா. மதீனா (எ) பஞ்சகல்யாயி நத்தம், நத்தம் அஞ்சல், திருப்பத்தூர் மாவட்டம். 4) க. சாந்தா நத்தம் கிராமம் மற்றும் அஞ்சல், திருப்பத்தூர் மாவட்டம். 5) ர. இளையராணி சின்னாரம்பட்டி, நாய்க்கனூர் அஞ்சல், திருப்பத்தூர் மாவட்டம்.

கந்திலி தெற்கு ஒன்றியம்

அமைப்பாளர் - கு. லட்சுமி கெஜல்நாயக்கன்பட்டி கிராமம், கந்திலி அஞ்சல், திருப்பத்தூர் மாவட்டம், 635901

துணை அமைப்பாளர்கள் - 1) ம. கண்மணி தாதங்குட்டை கிராமம், சின்னகந்திலி அஞ்சல், திருப்பத்தூர் மாவட்டம். 635901 2) வி. வைதேகி பெரியகரம் கிராமம், பெரியகரம் அஞ்சல், திருப்பத்தூர் மாவட்டம். 635901 3) எஸ். புவனேஷ்வரி பெரியகரம் கிராமம், பெரியகரம் அஞ்சல், திருப்பத்தூர் மாவட்டம். 635901 4) பூ நதியா சின்னகந்திலி கிராமம், சின்னகந்திலி அஞ்சல், திருப்பத்தூர் மாவட்டம். 635901

5) சி. சரஸ்வதி கெஜல்நாயக்கன்பட்டி, கந்திலி அஞ்சல், திருப்பத்தூர் மாவட்டம். 635901

குடியாத்தம் வடகிழக்கு ஒன்றியம்

அமைப்பாளர் - ச.லட்சுமி 2/224, வன்னியர்புரம், பள்ளிகுப்பம் கிராமம், கொல்லமங்கலம் அஞ்சல், குடியாத்தம் தாலுக்கா, வேலூர் மாவட்டம் 635 809

துணை அமைப்பாளர்கள் - 1) ஜெ.குணாபாய் பிள்ளையார் கோயில் தெரு, சின்னசேரி கிராமம், அகரம்சேரி அஞ்சல் குடியாத்தம் தாலுக்கா, வேலூர் மாவட்டம் 635 804. 2) பா.ராஜேஷ்வரி அகரம்சேரி கிராமம் (ம) அஞ்சல் குடியாத்தம் தாலுக்கா, வேலூர் மாவட்டம் 635 804. 3) தி.சுஜாதா மாலையமேடு பிள்ளையார் கோயில் தெரு, அகரம்சேரி கிராமம் (ம) அஞ்சல் குடியாத்தம் தாலுக்கா, வேலூர் மாவட்டம் 635 804. 4) ந.ஜெயகலா கிழக்கு குடியிருப்பு, அகரம்சேரி கிராமம் (ம) அஞ்சல் குடியாத்தம் தாலுக்கா, வேலூர் மாவட்டம் 635 804. 5) க.தீபா பிள்ளையார் கோயில் தெரு, சின்னசேரி கிராமம், அகரம்சேரி அஞ்சல், குடியாத்தம் தாலுக்கா, வேலூர் மாவட்டம் 635 804.

அணைக்கட்டு தெற்கு ஒன்றியம்

அமைப்பாளர் - கா.காஞ்சனா ஆசனாம்பட்டு கிராமம் (ம) அஞ்சல், ஜி.ஆர். பாளையம் வழி, அணைக்கட்டு தாலுக்கா, திருப்பத்தூர் மாவட்டம். - 632107.

துணை அமைப்பாளர்கள் - 1) ம.விஜயா ஆர்.என். குப்பம் கிராமம் (ம) அஞ்சல், ஜி.ஆர். பாளையம் வழி, அணைக்கட்டு தாலுக்கா. திருப்பத்தூர் - 632 107 2) கு.தீபா பந்தேரிபாளையம் கிராமம், சின்னபள்ளிகுப்பம் அஞ்சல், ஜி.ஆர். பாளையம் வழி, அணைக்கட்டு தாலுக்கா. திருப்பத்தூர் - 632 107 3) பா.செந்தமிழ் ஜெய்பீம் நகர், வளையல்காரபட்டி அணைக்கட்டு தாலுக்கா, திருப்பத்தூர் - 635 804 4) மு.மேனகா அரிமலை கிராமம் (ம) அஞ்சல், ஜி.ஆர். பாளையம் வழி, அணைக்கட்டு தாலுக்கா, திருப்பத்தூர் - 632 107 5) ரா.விமலா ஆதிதிராவிடர் குடியிருப்பு, வேப்பங்குப்பம் கிராமம் (ம) அஞ்சல், ஜி.ஆர். பாளையம் வழி, அணைக்கட்டு தாலுக்கா. திருப்பத்தூர் - 632 107.

சோலையார்பேட்டை நகரம்

அமைப்பாளர் - ஜெ. வனிதா 25, போயர் குடியிருப்பு, மேட்டுசக்கரகுப்பம், சோலையார்பேட்டை, திருப்பத்தூர் மாவட்டம்- 635 851

துணை அமைப்பாளர்கள் - 1) ஆ.ஆனந்தி 108, காமராஜர் தெரு, வக்கணம்பட்டி, ஜோலார்பேட்டை. திருப்பத்தூர் மாவட்டம்- 635 851 2) இ.சுகாசினி 4/34, குடியானகுப்பம், நாட்றம்பள்ளி ரோடு. சோலையார் பேட்டை, திருப்பத்தூர் மாவட்டம்- 635 851 3) மு.லட்சுமி கூட்ஸ்ஷெட் ரோடு, இடையாம்பட்டி, சோலையார் பேட்டை, திருப்பத்தூர் மாவட்டம்- 635 851 4) ம.தமிழரசி சமத்சாயுபு தெரு, சோலையார்பேட்டை, திருப்பத்தூர் மாவட்டம்- 635 851 5) கே.சத்யா காமராஜர் தெரு, வக்கணம்பட்டி, சோலையார்பேட்டை, திருப்பத்தூர் மாவட்டம்- 635 851

வாணியம்பாடி கிழக்கு நகரம்

அமைப்பாளர் - கே. லட்சுமி 226/2, ஆஜிகுலாம் உசேன் தெரு, சென்னாம்பேட்டை, வாணியம்பாடி. திருப்பத்தூர் மாவட்டம்.

துணை அமைப்பாளர்கள் - 1) ஆ. காவியா சித்திகா பாத், வாணியம்பாடி, திருப்பத்தூர் மாவட்டம். 2) தே. அனிதா 1062, பரமேஸ்வர் நகர், 2வது தெரு, கோணாமேடு, வாணியம்பாடி. திருப்பத்தூர் மாவட்டம்.

3) பா. நந்தினி 159/13, முத்து மாரியம்மன் கோவில் தெரு, நேதாஜி தெற்கு, வாணியம்பாடி. திருப்பத்தூர் மாவட்டம். 4) மு. ஆஞ்சும் ஆரா பி.எம்.ஓ. தெரு, பெரியபேட்டை, வாணியம்பாடி. திருப்பத்தூர் மாவட்டம். 5) கௌ. விஜியலட்சுமி 340/ஜெ, சேஷாத்ரி தெரு, நியூடவுன், வாணியம்பாடி. திருப்பத்தூர் மாவட்டம்.

வாணியம்பாடி மேற்கு ஒன்றியம்

அமைப்பாளர் - அ.பேபி 761/2, அம்பலான் தெரு, கோவிந்தாபுரம், வாணியம்பாடி. திருப்பத்தூர் மாவட்டம்.

துணை அமைப்பாளர்கள் - 1) எஸ்.கனகவள்ளி 228/75, திருமாஞ்சோலை, புதூர், வாணியம்பாடி. திருப்பத்தூர். 2) ரா.சுமித்ரா 356/63, செல்வ விநாயகர் தெரு, கொல்லத்தெரு, வாணியம்பாடி திருப்பத்தூர் மாவட்டம். 3) ச.யாஸ்மீன் 154, கபூராபாத், வாணியம்பாடி. திருப்பத்தூர், 4) ஜீ.ரஜியா பேகம் 31/90, முனி தெரு, ஷாகிராபாத், வாணியம்பாடி. திருப்பத்தூர். 5) பா.கலாவதி 24, புதுமனை, திருமாஞ்சோலை, வாணியம்பாடி. திருப்பத்தூர்.

ஆம்பூர் கிழக்கு நகரம்

அமைப்பாளர் - கி.ரேகா 4-வது தெரு, எஸ்.கே. ரோடு, ஆம்பூர். திருப்பத்தூர் மாவட்டம்.

துணை அமைப்பாளர்கள் - 1) சௌ. நஸ்ரின் பானு நகர் மசூதி தெரு, மாங்கதோப்பு, ஆம்பூர் திருப்பத்தூர் மாவட்டம். 2) த.ரேவதி பிள்ளையார் கோயில் தெரு, நடராஜபுரம் , ஆம்பூர் திருப்பத்தூர் மாவட்டம். 3) கே.லதா சாமியார் மடம் கொள்ளை, மேல்கிருஷ்ணாபுரம், ஆம்பூர் திருப்பத்தூர் மாவட்டம். 4) நா.ரேவதி எண்:.92, பிள்ளையார் கோயில் தெரு, நடராஜபுரம்,ஆம்பூர் திருப்பத்தூர் மாவட்டம். 5) ஜோ.ஜெயகுமாரி 8-வது தெரு,நியூ பெத்லேகம், ஆம்பூர், திருப்பத்தூர் மாவட்டம்.

ஆம்பூர் மேற்கு நகரம்

அமைப்பாளர் - மு. லட்சுமி கன்னிகாபுரம், எம்.சி. ரோடு கங்காபுரம் அஞ்சல், ஆம்பூர். திருப்பத்தூர் மாவட்டம்.

துணை அமைப்பாளர்கள் - 1) ஆ.சாந்தினி எண்.28/25,3-வது தெரு ஜலால்பேட், ஆம்பூர் திருப்பத்தூர்

2) ச.மொஹரம் ஆற்றாங்கரை 2-வது தெரு சுண்ணாம்புகாளை தெரு, ஆம்பூர் திருப்பத்தூர். 3) ஷ. நாகிதா எண்.345 ,டி.என்.எச்.பி. ஆம்பூர் திருப்பத்தூர். 4) ஆ.ஏஞ்சல்சசிரேகா எண்.316,டி.என்.எச்.பி. ஆம்பூர் திருப்பத்தூர். 5) ஆ.விடியான் சைமன் கன்னிகாபுரம், எம்.சி.ரோடு கங்காபுரம் அஞ்சல், ஆம்பூர். திருப்பத்தூர் மாவட்டம்.

உதயேந்திரம் பேரூர்

அமைப்பாளர் - ர.கவிதா 66/2, பாரதிதாசன் தெரு, உதயேந்திரம், திருப்பத்தூர் மாவட்டம்.

துணை அமைப்பாளர்கள் - 1) க.அமுதா 30, இருதய ஆண்டவர் கோயில் தெரு, உதயேந்திரம், திருப்பத்தூர் மாவட்டம். 2) கோ.நித்யா 62, பாரதிதாசன் தெரு, உதயேந்திரம் திருப்பத்தூர் மாவட்டம். 3) வெ.கனகவள்ளி 20/8, புதுத்தெரு, மேட்டுப்பாளையம், உதயேந்திரம், திருப்பத்தூர் மாவட்டம். 4) கோ.விமலா 11/62, பாரதிதாசன் தெரு, உதயேந்திரம் திருப்பத்தூர் மாவட்டம்.

குறிப்பு : திருப்பத்தூர் நகரம், ஆலங்காயம், நாட்றாம்பள்ளி பேரூகள் பின்னர் அறிவிக்கப்படும்.

திருவண்ணாமலை வடக்கு மாவட்டம்

போளூர் தெற்கு ஒன்றியம்

அமைப்பாளர் - கே. இந்திரா 14, வடக்கு தெரு, பெரியகரம் கிராமம், போளூர் வட்டம், திருவண்ணாமலை மாவட்டம்.

துணை அமைப்பாளர்கள் - 1) கி. கலையரசி எண் 14 ரோடு தெரு, முருகாபாடி கிராமம், போளூர்,

தொடர்ச்சி II-ஆம் பக்கம்

தி.மு.க. மகளிர் தொண்டர் அணி ஒன்றிய, நகர, பகுதி, பேரூர் அமைப்பாளர் - துணை அமைப்பாளர்கள் நியமனம்!

I - ஆம் பக்கத் தொடர்ச்சி

திருவண்ணாமலை, 2) எஸ். சரிதா 258 பிள்ளையார் கோயில் தெரு, பாப்பாம்பாடி கிராமம், போளூர், திரு வண்ணாமலை. 3) எம். கண்ணகி எண் 180/11 மந் தைவெளி, அம்பேத்கர் நகர் , களியம் திண்டிவனம் போளூர் , திருவண்ணாமலை,. 4) சீ.. சிவகாமி எண் 280 பிள்ளையார் கோயில் தெரு, சோமந்தப்புத்தூர் போளூர் வட்டம், திருவண்ணாமலை. 5) பி. சாமுண் டீஸ்வரி 359 ரோடு தெரு, தாங்கல் கிராமம் போளூர் வட்டம் திருவண்ணாமலை.

போளூர் மத்திய ஒன்றியம்

அமைப்பாளர் - சி. கிருஷ்ணவேணி சந்தவாசல்கிரா மம், திருவண்ணாமலை மாவட்டம்.

துணை அமைப்பாளர்கள் - 1) ஆ. மேனகா ரோட்டு தெரு, முனியன் குடிசை, சேதாரம்பேட்டு ஊராட்சி, திரு வண்ணாமலை. 2) சீ. யமுனா கீழ்தெரு, நாராயண மங்களம் கிராமம் கிருஷ்ணாபுரம் ஊராட்சி திருவண் ணாமலை. 3) பா. லட்சுமி சின்ன புஷ்பகிரி நடுதெரு சந்தவாசல் ஊராட்சி, திருவண்ணாமலை. 4) வ. கண் ணகி நடுத்தெரு, கிருஷ்ணாபுரம் கிராமம் திருவண்ணா மலை.

சேத்துப்பட்டு கிழக்கு ஒன்றியம்

அமைப்பாளர் - ந. நீலவேணி நடுத்தெரு,இந்திரவ னம் கிராமம் &அஞ்சல், சேத்துப்பட்டு தாலுக்கா, திரு வண்ணாமலை.

துணை அமைப்பாளர்கள் - 1) மு. மலர் ஆதிராவிடர் தெரு, மருத்துவாம்பாடி கிராமம் & அஞ்சல், சேத்துப் பட்டு தாலுக்கா திருவண்ணாமலை. 2) மு. ராணி செய் யானந்தல் கிராமம், தச்சாம்பாடி அஞ்சல், சேத்துப்பட்டு தாலுக்கா திருவண்ணாமலை. 3) அ. சுமதி பெரிய தெரு, சித்தாத்துரை கிராமம், சேத்துப்பட்டு தாலுக்கா. திருவண்ணாமலை.

4) ச. செல்வி ரோட்டுத்தெரு, கட்டுத்தெள்ளூர், மன் சுராபாத் கிராமம், சேத்துப்பட்டு திருவண்ணாமலை. 5) 'ச. ராஜேஸ்வரி பிள்ளையார் கோவில் தெரு, ஓதலவாடி கிராமம், சேத்துப்பட்டு தாலுக்கா, திருவண்ணாமலை.

சேத்துப்பட்டு மேற்கு ஒன்றியம்

அமைப்பாளர் - வெ. உமா மகேஸ்வரி சதுப்பேரி கிரா மம் (ம) அஞ்சல், போளூர் வட்டம், திருவண்ணாமலை.

துணை அமைப்பாளர்கள் - 1) ச. புஷ்பா பிள்ளையார் கோயில் தெரு செம்மியமங்கலம் கிராமம் (ம) அஞ்சல், போளூர் வட்டம், திருவண்ணாமலை. 2) மு. உஷா ராணி மேல்கரிக்காதூர் கிராமம், முருகாபாடி அஞ்சல், போளூர் வட்டம், திருவண்ணாமலை, 3) ரா. ரேணு 129 சந்து தெரு, கொரால்பாக்கம் கிராமம் (ம) அஞ்சல் போளூர் வட்டம், திருவண்ணாமலை. 4) ர ஷாபேகம் 247, மசூதி தெரு, செம்மியமங்கலம் கிராமம் & அஞ் சல், போளூர் வட்டம், திருவண்ணாமலை. 5) த. பவானி பிள்ளையார் கோவில் தெரு, சனிக்கவாடி கிரா மம் & அஞ்சல், போளூர் வட்டம், திருவண்ணாமலை.

பெரணமல்லூர் மேற்கு ஒன்றியம்

அமைப்பாளர் - கே. புவனா 17.முருகர்கோயில் தெரு. எஸ். காட்டேரி கிராமம், திருமணி அஞ்சல், சேத் பட் வட்டம், திருவண்ணாமலை மாவட்டம்.

துணை அமைப்பாளர்கள் - 1) கு. புவனேஸ்வரி சஞ் சிவிராயபுரம்கிராமம் ஆவணியாபுரம் அஞ்சல் சேத்பட் வட்டம். திருவண்ணாமலை. 2) க.சுகுணா புதிய குடி யிருப்பு, கொழப்பலூர் சேத்பட் வட்டம் திருவண்ணாமலை. 3) சி.ஜெயஸ்ரீ உடையார் தெரு, அரசம்பட்டு & அஞ்சல், சேத்பட் வட்டம், திருவண்ணாமலை. 4) வே. சத்யா ரோடு தெரு, வெளுக்கம்பட்டு, மேலத்தாங்கல் அஞ்சல், சேத்பட் வட் டம், திருவண்ணாமலை.

வந்தவாசி மேற்கு ஒன்றியம்

அமைப்பாளர் - ஆர். நதியா ஏரிக்கரை தெரு, அண் ணாநகர் மதுரா, இளங்காடு வந்தவாசி திருவண்ணாமலை மாவட்டம்.

துணை அமைப்பாளர்கள் - 1) எஸ் முனியம்மாள் 68 ,முத்துமாரியம்மன் கோவில் தெரு தென்சேந்தமங்க லம் கிராமம், வந்தவாசி . திருவண்ணாமலை, 2) கா சாந்தி ஏரிக்கரை தெரு அண்ணாநகர். மதுரா, இளங் காடு வந்தவாசி திருவண்ணாமலை. 3) இ. நிர்மலா 174, 5 வது குறுக்கு தெரு, நாவல்பாக்கம்,வந்தவாசி திருவண்ணாமலை. 4) ஏ செல்வராணி 192 டேங்க் தெரு, கொடநல்லூர்,வந்தவாசி, திருவண்ணாமலை. 5) எம். மண்ணா பிள்ளையார் கோவில் தெரு, மும் முனி, வந்தவாசி, திருவண்ணாமலை.

வந்தவாசி கிழக்கு ஒன்றியம்

அமைப்பாளர் - ஆர். சுகந்தி அதியனூர் வந்தவாசி, திருவண்ணாமலை மாவட்டம்.

துணை அமைப்பாளர்கள் - 1) அ. சந்தியா வெளியம் பாக்கம் வந்தவாசி, திருவண்ணாமலை. 2) செ. அம்மு பூண்டி குடியிருப்பு, வந்தவாசி, திருவண்ணாமலை. 3) கு. பொன்னம்மாள் கொட்டை வந்தவாசி தொகுதி திரு வண்ணாமலை 4) டி. பானுமதி சாலவேடு வந்தவாசி, திருவண்ணாமலை. 5) பி. ஷோபனா சியாளம் வந்த வாசி தொகுதி திருவண்ணாமலை

வந்தவாசி மத்திய ஒன்றியம்

அமைப்பாளர் - அ. லக்ஷ்மி 477 தோப்பு தெரு, தென் னாகூர் வந்தவாசி, திருவண்ணாமலை மாவட்டம்.

துணை அமைப்பாளர்கள் - 1) கோ. வசந்தா சிரிய பிராமணர் வீதி, மருதாடு, வந்தவாசி. திருவண்ணாமலை. 2) எம். சுமதி வேப்பஞ்சாலை தெரு, விளாங்காடு கீழ்நர்மா. வந்தவாசி, திருவண்ணா மலை. 3) ர.சத்தியா லப்பை தெரு கீழ்நர்மா. வந்தவாசி, திருவண்ணாமலை. 4) எஸ். ராணி காளியம்மன் கோவில் தெரு காவேரிப்பாக்கம், கல்லாங்குத்து வந்த வாசி, திருவண்ணாமலை. 5) அ. மாலதி ரோடு தெரு வெண்குன்றம் வந்தவாசி, திருவண்ணாமலை.

தெள்ளார் கிழக்கு ஒன்றியம்

அமைப்பாளர் - கே தீபா 2/114.யாதவர் தெரு ஆலன் பூண்டி கூடலூர் வந்தவாசி. திருவண்ணாமலை மாவட் டம்.

துணை அமைப்பாளர்கள் - 1) ஜோ. பரிமளா மைக் கேல்புரம்,நல்லூர், வந்தவாசி. திருவண்ணாமலை. 2) எப். ரூபி ஆரோக்ய செல்வி 3என். ஆர். இ. ஒத்தவாடை தெரு, தெரேசாபுரம். வந்தவாசி. திருவண்ணாமலை. 3) எம். தேவி 279 முருகேசன் தெரு, பெரியகுப்பம். மாவலவாடி, வந்தவாசி, திருவண்ணாமலை. 4) பி. உமா திரௌபதி அம்மன் கோவில்தெரு தென்வணக் கம்பாடி, வந்தவாசி , திருவண்ணாமலை. 5) என். கோகிலா 420/1, மாவலவாடி சாலை அருங்குணம் , வந்தவாசி, திருவண்ணாமலை.

தெள்ளார் மேற்கு ஒன்றியம்

அமைப்பாளர் - க. விஜயா, திரக்கோயில் குடியிருப்பு, சாத்தப்பூண்டி கிராமம் & அஞ்சல், வந்தவாசி , திருவண் ணாமலை மாவட்டம்.

துணை அமைப்பாளர்கள் - 1) பெ. வளர்மதி, ஆதிரா விடர் தெரு, சோரபுத்தூர் கிராமம் & அஞ்சல், வந்தவாசி திருவண்ணாமலை மாவட்டம். 2) ஆர். விஜயலட்சுமி, பஜனை கோயில் தெரு, இராயனந்தல் கிராமம், கண் டவராட்டி அஞ்சல், வந்தவாசி வட்டம், திருவண்ணாமலை மாவட்டம். 3) பா. வள்ளி, நெ.138, பழைய குடியிருப்பு, கீழ்வெள்ளியூர் கிராமம் - வந்த வாசி, திருவண்ணாமலை. 4) மு. ராஜேஸ்வரி, வெங் கிடாபுரம் கிராமம், கடம்பை அஞ்சல், வந்தவாசி, திரு வண்ணாமலை, 5) சீ. ஈஸ்வரி, சாத்தம்பூண்டி குடியிருப்பு, கிராமம் & அஞ்சல், வந்தவாசி , திருவண் ணாமலை மாவட்டம்-

தெள்ளார் மத்திய ஒன்றியம்

அமைப்பாளர் - அ. தேன்மொழி மாரியம்மன் கோயில் தெரு குண்ணகம்பூண்டி & அஞ்சல் தேசூர் - திருவண்ணாமலை மாவட்டம்.

துணை அமைப்பாளர்கள் - 1) க. குமரேஸ்வரி மக மாய் திருமணி கிராமம் & அஞ்சல், தேசூர்-604501 வந்தவாசி வட்டம் திருவண்ணாமலை. 2) பி. திலகவதி கீழாண்டை வீதி சி.மா.புதூர் அஞ்சல், வந்தவாசி வட் டம் திருவண்ணாமலை, 3) கவிதா பூபாலன் பிள்ளை யார் கோயில் தெரு அருந்தோடு அஞ்சல் வந்தவாசி வட்டம். திருவண்ணாமலை. 4) பி. சோமியா மேட்டுத் தெரு, சிவனம் கீழ்புத்தூர் & அஞ்சல் வந்தவாசி வட்டம், திருவண்ணாமலை. 5) சா. உஷா சேனந்தல் கிராமம் கீழ்புத்தூர் & அஞ்சல் , வந்தவாசி வட்டம் . திருவண் ணாமலை மாவட்டம்

பெரணமல்லூர் கிழக்கு ஒன்றியம்

அமைப்பாளர் - த. ரேணுகா எறும்பூர் கிராமம் & அஞ்சல் வந்தவாசி தாலுக்கா, திருவண்ணாமலை மாவட்டம்.

துணை அமைப்பாளர்கள் - 1) அ. வள்ளி சந்திராம் பாடி கிராமம் அல்லியந்தல் அஞ்சல், சேத்துப்பட்டு தாலுக்கா, திருவண்ணாமலை. 2) கு. காமாட்சி மேட்டு தெரு, ஆயிலவாடி கிராமம் & அஞ்சல் வந்தவாசி, திரு வண்ணாமலை. 3) வி கண்ணகி நம்பேடு மதுரா ராம நாதபுரம் கிராமம் வந்தவாசி திருவண்ணாமலை, 4) எஸ். உமயவள்ளி வல்லம் பழைய குடியிருப்பு, வல்லம் அஞ்சல், வந்தவாசி தாலுக்கா, திருவண்ணாமலை. 5) ஆர். செல்வி ஆளியூர் கிராமம் மடம் அஞ்சல் சேத்துப் பட்டு தாலுக்கா, திருவண்ணாமலை மாவட்டம்

ஆரணி வடக்கு ஒன்றியம்

அமைப்பாளர் - எஸ் தமிழ்செல்வி கீழாண்டைத் தெரு. சான்றோர்பாளையம், சேவூர் அஞ்சல், ஆரணி வட்டம் திருவண்ணாமலை.

துணை அமைப்பாளர்கள் - 1) எஸ். கௌதமி கீழாண்டைத் தெரு, மொரப்பந்தாங்கல் வெள்ளேரி அஞ்சல் ஆரணி வட்டம், திருவண்ணாமலை, 2) கே.ரேவதி பிள்ளையார் கோயில் தெரு, அப்பந்தாங்கல் கிராமம். வெள்ளேரி அஞ்சல், ஆரணி வட்டம், திருவண் ணாமலை. 3) ஆர். வேண்டா 63/1 பிள்ளையார் கோயில் தெரு அக்ராபாளையம், திருவண்ணாமலை, 4) எம். விஜயலட்சுமி அம்மன் கோயில் தெரு,. பழைய குடியிருப்பு, மெய்யூர் கிராமம், ஆரணி வட்டம்,- திரு வண்ணாமலை, 5) ஆர். சிவசங்கரி 3/288, பள்ளிக் கூடத் தெரு, பூசிமலைக்குப்பம் அஞ்சல், ஆரணி வட் டம், திருவண்ணாமலை

மேற்கு ஆரணி தெற்கு ஒன்றியம்

அமைப்பாளர் - எம். தமிழ்கொடி 3/208 குளத்து தெரு. குண்ணத்தூர், ஆரணிவட்டம். திருவண்ணா மலை மாவட்டம்.

துணை அமைப்பாளர்கள் - 1) சி. ராதா அம்பேத்கர் நகர், தேவிகாபுரம் திருவண்ணாமலை, 2) ஆர். சத்யா மாரியம்மன் கோயில் தெரு, தச்சூர் கிராமம்.: திருவண் ணாமலை. 3) எஸ்- கீதா 405 காமராஜர் நகர், ஆகாரம் ஆரணி வட்டம் திருவண்ணாமலை,

4) பி. விமலா பஜனை கோயில் தெரு களம்பூர் ஆரணி வட்டம், திருவண்ணாமலை, 5) எஸ். சாந்தி பள்ளிகூட தெரு விண்ணமங்கலம் ஆரணி வட்டம், திருவண்ணாமலை.

மேற்கு ஆரணி வடக்கு ஒன்றியம்

அமைப்பாளர் - வ. திவ்யா 736 தெற்கு தெரு, காட் டுக்காநல்லூர், ஆரணி வட்டம். திருவண்ணாமலை மாவட்டம்.

துணை அமைப்பாளர்கள் - 1) சு. பிரியங்கா 1806 இராமசந்திரபுரம், காட்டுக்காநல்லூர் கிராமம் ஆரணி வட்டம். திருவண்ணாமலை, 2) வா. பானுபிரியா சூளைமேடு, அழகுசேனை கிராமம், ஆரணி வட்டம், திருவண்ணாமலை. 3) கா. சத்யா 886 நடுத் தெரு, கொளத்தூர் கிராமம், ஆரணி வட்டம். திருவண்ணாமலை. 4) ஆ. சுகன்யா 310 அய்யம்பா ளையம் அய்யம்பாளையம் ஆரணி வட்டம், திருவண் ணாமலை. 5) ஆ. நிரோஷா 623 இந்திரா நகர், அய் யம்பாளையம், ஆரணி வட்டம், திருவண்ணாமலை.

ஆரணி தெற்கு ஒன்றியம்

அமைப்பாளர் - எம். வனிதா மந்தவெளி தெரு. லாடப் பாடி கிராமம் ஆரணி வட்டம். திருவண்ணாமலை.

துணை அமைப்பாளர்கள் - 1) எஸ்.பிரியா பிள்ளை யார் கோயில் தெரு. லாடவரம் கிராமம், ஆரணி வட்டம். திருவண்ணாமலை, 2) வி. ஜெயலட்சுமி. ரோட்டுத் தெரு, வேலப்பாடி கிராமம், ஆரணி வட்டம், திருவண் ணாமலை, 3) எம். இந்தராணி ரோட்டுத் தெரு, மட்ட தாரி கிராமம், ஆரணி வட்டம், திருவண்ணாமலை. 4) எஸ். தரணி புதிய குடியிருப்பு, மொழுகம்பூண்டி கிரா மம், ஆரணி வட்டம். திருவண்ணாமலை. 5) எம் பொன்மொழி டேங்க் தெரு,மாமண்டூர் கிராமம், ஆரணி வட்டம், திருவண்ணாமலை.

ஆரணி மத்திய ஒன்றியம்

அமைப்பாளர் - தே. சின்னப்பொன்னு நெ.152, மாரி யம்மன் கோயில் தெரு, புதுக்கோட்டை குடியிருப்ப, திருவண்ணாமலை மாவட்டம்.

துணை அமைப்பாளர்கள் - 1) க. பரமேஸ்வரி சிங் காரப் பேட்டை தெரு, திருமணி கிராமம், : திருவண்ணா மலை. 2) ச. சாரதி நெ. 6, திருவள்ளுவர் தெரு, கொருக் காத்தூர் கிராமம், திருவண்ணாமலை. 3) மு. ராஜேஸ்வரி மாரியம்மன் கோயில் தெரு, மேல்மட்டை விண்ணமங்கலம் கிராமம், : திருவண்ணாமலை, 4) மோ. ஜெயலட்சுமி அண்ணா நகர், மாளிகைப்பட்டு கிராமம், திருவண்ணாமலை 5) எஸ் கல்பனா நெ.3/539, தீபா நகர், மேல்சீசமங்கலம் கிராமம், : திரு வண்ணாமலை,

அனக்காவூர் கிழக்கு ஒன்றியம்

அமைப்பாளர் - பெ. குட்டியம்மாள் வாச்சனூர் கிரா மம், செய்யாறு தாலுக்கா, திருவண்ணாமலை மாவட் டம்.

துணை அமைப்பாளர்கள் - 1) இ,. அனிதா முதலி யார் தெரு, நெடுங்கல் கிராமம், செய்யாறு தாலுக்கா, திருவண்ணாமலை, 2) ஜா. யுவராணி கல்லேரி, மகா ஜனம்பாக்கம் கிராமம், செய்யாறு தாலுக்கா, திருவண் ணாமலை, 3) சே அற்புதம் ஆதிதிராவிடர் தெரு, குண் ணவாக்கம் கிராமம், செய்யாறு தாலுக்கா, திருவண்ணாமலை, 4) இரா. சரஸ்வதி பெரிய தெரு, ஆலத்தூர் கிராமம், செய்யாறு தாலுக்கா, திருவண்ணா மலை, 5) ச. அனிதா பிள்ளையார் கோவில் தெரு, வீரம் பாக்கம் கிராமம், செய்யாறு திருவண்ணாமலை,

அனக்காவூர் மேற்கு ஒன்றியம்

அமைப்பாளர் - பி. சாந்தி பிராமணர் தெரு, அனக் காவூர் கிராமம் (ம) அஞ்சல், செய்யாறு தாலுக்கா, திரு வண்ணாமலை,

துணை அமைப்பாளர்கள் - 1) எஸ் சுகாசினி டேங்க் தெரு, செய்யாற்றைவென்றான் கிராமம், செய்யாறு தாலுக்கா. திருவண்ணாமலை. 2) எஸ் பிரியா பள்ள எச்சூர், செய்யாறு தாலுக்கா. திருவண்ணாமலை, 3) எஸ். பிரியங்கா புதுத் தெரு, திரும்பூண்டி கிராமம், செய் யாறு தாலுக்கா திருவண்ணாமலை, 4) வி. நித்யா 33, இலுப்பமரத் தெரு, கோவிலூர் கிராமம், செய்யாறு தாலுக்கா. திருவண்ணாமலை,

வெம்பாக்கம் மேற்கு ஒன்றியம்

அமைப்பாளர் - நா. கலைச்செல்வி ரோடுத் தெரு, புகைசமுத்திரம் கிராமம், வெம்பாக்கம் தாலுக்கா திரு வண்ணாமலை மாவட்டம்.

துணை அமைப்பாளர்கள் - 1) வி. ஆனந்தி பிராம ணர் தெரு, பிரம்மதேசம் கிராமம், வெம்பாக்கம் தாலுக்கா, திருவண்ணாமலை. 2) சி. கீதா ரோட்டுத் தெரு, வடஇலுப்பை கிராமம், வெம்பாக்கம் தாலுக்கா, திருவண்ணாமலை. 3) வ. மீரா பெரியால் சாலை, வட மணப்பாக்கம் கிராமம், வெம்பாக்கம் தாலுக்கா, திரு வண்ணாமலை. 4) ச. தெய்வானை அங்கன்வாடி தெரு, வடமணப்பாக்கம் கிராமம், வெம்பாக்கம் தாலுக்கா, திருவண்ணாமலை.

வெம்பாக்கம் கிழக்கு ஒன்றியம்

அமைப்பாளர் - ரா. அறிவுக்கொடி மேனல்லூர் கிரா மம் அஞ்சல் வெம்பாக்கம் வட்டம் திருவண்ணாமலை மாவட்டம்.

துணை அமைப்பாளர்கள் - 1) மா. சித்ரா மாங்கால் கிராமம், மாத்தூர் அஞ்சல், வெம்பாக்கம் வட்டம், திரு வண்ணாமலை. 2) சு. திவ்யா பல்லாவரம் கிராமம், தூசிஅஞ்சல்,வெம்பாக்கம்வட்டம்.திருவண்ணாமலை. 3) வீ. தரணி சின்ன ஏழாச்சேரி கிராமம் & அஞ்சல், வெம்பாக்கம் வட்டம், திருவண்ணாமலை, 4) அ. ஷர் மிளா சுருட்டல் கிராமம், மேனல்லூர் அஞ்சல், வெம் பாக்கம் வட்டம், திருவண்ணாமலை,

5) சு. மாரியம்மாள் அரசாணிப்பாலை கிராமம், வெம்பாக்கம் வட்டம், திருவண்ணாமலை,.

வெம்பாக்கம் மத்திய ஒன்றியம்

அமைப்பாளர் - பூ. சுபா பெருங்கட்டூர் குடியிருப்பு, வெம்பாக்கம் வட்டம், திருவண்ணாமலை,

துணை அமைப்பாளர்கள் - 1) சே. உமா மெயின் ரோடு வெம்பாக்கம் வட்டம், திருவண்ணாமலை. 2) தி. வளர்மதி திருப்புனமூர் ஆதிதிராவிடர் தெரு, வெம்பாக் கம் வட்டம், திருவண்ணாமலை, 3) கு. மாரியம்மாள் பெருங்கட்டூர்,வெம்பாக்கம்வட்டம்திருவண்ணாமலை. 4) க. மகாலட்சுமி வெங்களத்தூர் கிராமம் வெம்பாக்கம் வட்டம், திருவண்ணாமலை. 5) த. ராஜேஸ்வரி நமண்டி ஆதிதிராவிடர் பகுதி, வெம்பாக்கம் வட்டம், திரு வண்ணாமலை.

செய்யார் கிழக்கு ஒன்றியம்

அமைப்பாளர் - சு. அன்பரசி 23, பெரிய தெரு, கீழ்பு துப்பாக்கம் கிராமம், செய்யாறு தாலுக்கா திருவண்ணா மலை மாவட்டம்.

துணை அமைப்பாளர்கள் - 1) ல. நதியா பெரிய கோவில் தெரு, வேளியநல்லூர் கிராமம், செய்யாறு தாலுக்கா, திருவண்ணாமலை, 2) ரா. கவிதா 161, பள் ளிக்கூடத் தெரு, விண்ணவாடி கிராமம், செய்யாறு தாலுக்கா, திருவண்ணாமலை. 3) வை. மகாலட்சுமி 152, கெங்கையம்மன் கோயில் தெரு, வடபூண்டிப்பட்டு கிராமம், செய்யாறு தாலுக்கா, திருவண்ணாமலை. 4) க. சாவித்திரி 174, பொன்னியம்மன் கோயில் தெரு, பாப்பாந்தாங்கல் கிராமம், செய்யாறு தாலுக்கா- திரு வண்ணாமலை.

செய்யார் மேற்கு ஒன்றியம்

அமைப்பாளர் - க. ராதிகா பாரதியார் தெரு, வாழ் குடை கிராமம், , செய்யாறு தாலுக்கா, திருவண்ணாமலை,

துணை அமைப்பாளர்கள் - 1) ரா. உமா சுண்டிவாக்கம் கிராமம், செய்யாறு தாலுக்கா. திருவண் ணாமலை, 2) ஞா. உமா எம்ஜிஆர் நகர், ஏனாதவாடி கிராமம், செய்யாறு திருவண்ணாமலை, 3) கு. சீதா ஒத்தவாடை தெரு, தண்டரை கிராமம், செய்யாறு தாலுக்கா திருவண்ணாமலை, 4) அ. ஆனந்தி பிள்ளை யார் கோவில் தெரு, மதுரை கிராமம், செய்யாறு தாலுக்கா திருவண்ணாமலை.

வந்தவாசி நகரம்

அமைப்பாளர் - இ. அன்பழகி துலுக்கானத்தம்மன் கோவில் தெரு கோட்டை பகுதி, வந்தவாசி, திருவண் ணாமலை மாவட்டம்.

துணை அமைப்பாளர்கள் - 1) வி. ராஜகுமாரி கோட்டை பகுதி, வந்தவாசி, திருவண்ணாமலை. 2) ச. சரஸ்வதிகவரைதெரு, வந்தவாசி, திருவண்ணாமலை,. 3) நா. பூங்கொடி கோட்டை பகுதி, வந்தவாசி, திருவண் ணாமலை. 4) ர. வள்ளி கோட்டை பகுதி வந்தவாசி, திருவண்ணாமலை.

ஆரணி நகரம்

அமைப்பாளர் - பா. லஷ்மி 19-2 பள்ளிகூட தெரு, , சைதாப்பேட்டை, ஆரணி- திருவண்ணாமலை மாவட் டம். துணைஅமைப்பாளர்கள் - 1) சு. ராணி- கமண்டல நாகநதி தெரு, சைதாப்பேட்டை, திருவண்ணாமலை, 2) சீ. இன்பராணி நேரு, நகர் சைதாப்பேட்டை ஆரணி திருவண்ணாமலை, 3) தி. பரமேஸ்வரி- 2-மலையாம் பட் ரோடு, நால்க்கண்பாளையம் , சைதாப்பேட்டை , திருவண்ணாமலை, 4) எம்- ரேணுகா 6.கோட்டை வடக்கு தெரு, ஆரணி, திருவண்ணாமலை,

செய்யார் நகரம்

அமைப்பாளர் - கே. முனியம்மாள், நெ.5, பஜனை கோயில் தெரு. அம்பேத்கார் நகர், செய்யார், திருவண் ணாமலை மாவட்டம்

துணை அமைப்பாளர்கள் - 1) கு. ஞானம், நெ.115, சித்தி விநாயகர் கோயில் தெரு, திருவோத்தூர், செய் யார், திருவண்ணாமலை. 2) எம். புஷ்பா நெ.99, டி. எம். ஆதிகேசவன் தெரு, அருந்ததி நகர், திருவண்ணா மலை. 3) எம். சரளா, நெ.40, டி.எம். ஆதிகேசவன் தெரு, அருந்ததி நகர், செய்யார், திருவண்ணாமலை. 4) எஸ். விசாலாட்சி நெ.4. கோனேரி தோப்பு தெரு, செய்யார், திருவண்ணாமலை.

போளூர் பேரூர்

அமைப்பாளர் - மணிமாலா நெ. 71/இ-2. வீரப்பன் தெரு போளூர் டவுன் (ம)வட்டம், திருவண்ணாமலை மாவட்டம்.

துணை அமைப்பாளர்கள் -? 1) அ. தீபா நெ.31/டி, அங்காளபரமேஸ்வரி தெரு, போளூர் திருவண்ணாமலை. 2) வெ. ஜீவா நெ.30, கோவிந்த சாமி தெரு, போளூர் டவுன் (ம) வட்டம் திருவண்ணாமலை. 3) ஏ. மலர் நெ. 23, அங்காளபர மேஸ்வரி தெரு, போளூர் டவுன் (ம) வட்டம் திருவண் ணாமலை, 4) ச. கலா எண். 32, மாட்டுபட்டி தெரு. போளூர் டவுன் (ம) வட்டம், திருவண்ணாமலை.

சேத்துப்பட்டு பேரூர்

அமைப்பாளர் - கா. ஹாகிராபீ 11. தர்மராஜா கோவில் தெரு பழம்பேட்டை, சேத்துப்பட்டு, திருவண்ணாமலை மாவட்டம்.

துணை அமைப்பாளர்கள் - 1) கி. மீனாட்சி திருவள் ளுவர் தெரு, சேத்துப்பட்டு. திருவண்ணாமலை, 2) வி. ஹீள கோவிந்தன் தெரு சேத்துப்பட்டு, திருவண்ணாமலை, 3) எஸ். சுகுணா 7. பழணிஙதர் பழம் பேட்டை சேத்துப்பட்டு, திருவண்ணாமலை, 4) து. உமாமகேஸ்வரி, திருவள்ளுவர் தெரு, சேத்துப் பட்டு, திருவண்ணாமலை.

தேசூர்பேரூர்

அமைப்பாளர் - வி. லட்சுமி 16, புகையிலை தோட்டத் தெரு, தேசூர், திருவண்ணாமலை மாவட்டம்.

துணை அமைப்பாளர்கள் - 1) கே. தேவி 21, புகை யில் தோட்டத் தெரு, தேசூர், திருவண்ணாமலை, 2) ஆர் கிருஷ்ணவேணி ஜகனாத முதலி தெரு, தேசூர், திருவண்ணாமலை, 3) கு. ஜெயமாலா 14-2, பொன்னியம்மாள் கோயில் தெரு, தேசூர், திருவண் ணாமலை. 4) எஸ். சுமதி பிரைனல் தெரு, தேசூர்,

தொடர்ச்சி III-ஆம் பக்கம்

தி.மு.க. மகளிர் தொண்டர் அணி ஒன்றிய, நகர, பகுதி, பேரூர் அமைப்பாளர் - துணை அமைப்பாளர்கள் நியமனம்!

II- ஆம் பக்கத் தொடர்ச்சி

திருவண்ணாமலை.

பெரணமல்லூர் பேரூர்

அமைப்பாளர் - சு.விசாலாட்சி மேட்டுத் தெரு, பெரணமல்லூர், திருவண்ணாமலை மாவட்டம்.

துணை அமைப்பாளர்கள் - 1) ஜா.சரசு, மாரியம்மன் கோவில் தெரு, பெரணமல்லூர், திருவண்ணாமலை, 2) செ.மாலா குறுக்குத் தெரு, பெரணமல்லூர் வடக்கு, பெரணமல்லூர், திருவண்ணாமலை. 3) மு.சுடர்கொடி பஜார் தெரு, பெரணமல்லூர், திருவண்ணாமலை.

கண்ணமங்கலம் பேரூர்

அமைப்பாளர் - எஸ். பிரியா நெ.11/22. புதுத் தெரு, புதுப்பேட்டை. கண்ணமங்கலம், ஆரணி வட்டம் திருவண்ணாமலை மாவட்டம்.

துணை அமைப்பாளர்கள் - 1) ஆர். மஞ்சுளா நெ.17. கவரைத்தெரு கண்ணமங்கலம். ஆரணி வட்டம், திருவண்ணாமலை மாவட்டம் - 632311. 2) வி. தங்கம் நெ.54/77, பழைய குடியிருப்பு, அம்பேத்கர்நகர். கண்ணமங்கலம், ஆரணி வட்டம் , திருவண்ணாமலை 3) பி. சீதா பிள்ளையார்கோவில் தெரு. புதுப்பேட்டை, கண்ணமங்கலம்,ஆரணிவட்டம்;திருவண்ணாமலை.

களம்பூர் பேரூர்

அமைப்பாளர் - இ. கனகா 49, தந்தை பெரியார் தெரு களம்பூர், திருவண்ணாமலை மாவட்டம்.

துணை அமைப்பாளர்கள் - 1) கா. ஜெயலட்சுமி 32-90 நடுத்தெரு, களம்பூர், திருவண்ணாமலை, 2) வெ. சத்திரா மாரியம்மன் கோயில் தெரு, களம்பூர், திருவண்ணாமலை. 3) அ. நதியா 68-ஏ, அன்னை கஸ்துரிபாய் தெரு, களம்பூர், திருவண்ணாமலை. 4) ஜ. முத்தாயி கோபாலபுர தெரு, களம்பூர், திருவண்ணாமலை,

விழுப்புரம் மத்திய மாவட்டம்

வானூர் கிழக்கு ஒன்றியம்

அமைப்பாளர் - சு. குணவதி இடையன்சாவடி, ஆரோவில் அஞ்சல், வானூர் வட்டம், விழுப்புரம் மாவட்டம் - 605101.

துணை அமைப்பாளர்கள் - 1) சு. ஹேமமாலினி மாத்தூர், வானூர் வட்டம், விழுப்புரம் - 605014. 2) வீ. கலா பெரம்பை கிராமம், வில்லியனூர் அஞ்சல், வானூர் வட்டம், விழுப்புரம் - 605110. 3) பொ. தவமணி ஒழிந்தியாம்பட்டு கிராமம் (ம) அஞ்சல், வானூர் வட்டம், விழுப்புரம் - 605109. 4) கு. தமிழ்ச்செல்வி இரும்பை கிராமம் (ம) அஞ்சல், வானூர் வட்டம், விழுப்புரம் - 605111. 5) அ. சாதிரா 13, பள்ளிக்கூடத் தெரு, நெசல், வானூர் வட்டம், விழுப்புரம் - 605014.

வானூர் மத்திய ஒன்றியம்

அமைப்பாளர் - சோ. செல்வபிரியா பாப்பாஞ்சாவடி, ரவுத்தன்குப்பம், விழுப்புரம் மாவட்டம்.

துணை அமைப்பாளர்கள் - 1) வீ. கண்ணகி வானூர் (ம) அஞ்சல், வானூர் வட்டம், விழுப்புரம் மாவட்டம். 2) ச. அமுதா இலவம்பட்டு, சேமங்கலம் அஞ்சல், வானூர் வட்டம், விழுப்புரம் மாவட்டம். 3) சே. சுமதி கரசானூர், வி. பரங்கினி அஞ்சல், வானூர் வட்டம், விழுப்புரம் மாவட்டம். 4) வே. ஷர்மிளா பாப்பாஞ்சாவடி, ரவுத்தன்குப்பம், வானூர் வட்டம், விழுப்புரம் மாவட்டம்,. 5) நா. சுகுணா புளிச்சப்பள்ளம் (ம) அஞ்சல், வானூர் வட்டம், விழுப்புரம் மாவட்டம்,.

வானூர் மேற்கு ஒன்றியம்

அமைப்பாளர் - தெ. மலர்விழி ஐவேலி, பொம்பூர் அஞ்சல், வானூர் வட்டம், விழுப்புரம் மாவட்டம்.

துணை அமைப்பாளர்கள் - 1) ச. பவானி தொள்ளமூர், எறையூர் மற்றும் அஞ்சல், வானூர் வட்டம், விழுப்புரம் மாவட்டம். 2) அ. ரேணுகா திருவக்கரை (ம) அஞ்சல், வானூர் வட்டம், விழுப்புரம் மாவட்டம்.

3) ஏ. ஜெயலட்சுமி பரிக்கல்பட்டு, பெரும்பாக்கம் அஞ்சல், வானூர் வட்டம், விழுப்புரம் மாவட்டம். 4) அ. சரண்யா பொன்னம்பூண்டி, கோரைக்கேணி மற்றும் அஞ்சல், வானூர் வட்டம், விழுப்புரம் மாவட்டம்,. 5) ஓ. தவமணி பெரும்பாக்கம் (ம) அஞ்சல், வானூர் வட்டம், விழுப்புரம் மாவட்டம்.

கிளியனூர் கிழக்கு ஒன்றியம்

அமைப்பாளர் - ரா. காஞ்சனா தேவனந்தல் கிராமம், காரட்டை அஞ்சல், வானூர் வட்டம், விழுப்புரம் மாவட்டம் - 604154.

துணை அமைப்பாளர்கள் - 1) ஏ. கயல்விழி, 44, மாரியம்மன் கோவில் தெரு, கொடிப்பட்டு, காரட்டை அஞ்சல், வானூர் வட்டம், விழுப்புரம் மாவட்டம் - 604301. 2) இ. பாக்கியம் 180, இந்திரா நகர், உலகாபுரம் (ம) அஞ்சல், வானூர் வட்டம், விழுப்புரம் மாவட்டம் - 604154. 3) ஏ. கற்பகம் உப்புவேலூர் (ம) அஞ்சல், வானூர் வட்டம், விழுப்புரம் மாவட்டம் - 604154. 4) ரா. நிஷாந்தி 404, மாயம்மன் கோவில் தெரு, பேராவூர் கிராமம், உலகாபுரம் அஞ்சல், வானூர் வட்டம், விழுப்புரம் மாவட்டம் - 604154. 5) ஏ. மங்கை கொமடிப்பட்டு கிராமம், காரட்டை அஞ்சல், வானூர் வட்டம், விழுப்புரம் மாவட்டம் - 604154.

கிளியனூர் மேற்கு ஒன்றியம்

அமைப்பாளர் - சி. விஜியலட்சுமி மேட்டு தெரு, தென் சிறுவனூர் அஞ்சல், வானூர் வட்டம், விழுப்புரம் மாவட்டம் - 604102.

துணை அமைப்பாளர்கள் - 1) ஆ. வாசுகி இந்திரா நகர், கிளியனூர் அஞ்சல், வானூர் வட்டம், விழுப்புரம் மாவட்டம் - 604102. 2) கு. சிவகாமி தென்சிறுவலூர் அஞ்சல், வானூர் வட்டம், விழுப்புரம் மாவட்டம் - 604102. 3) வி. கோமதி பிள்ளையார் கோவில் தெரு, தென்கோடிப்பாக்கம் அஞ்சல், வானூர் வட்டம், விழுப்புரம் மாவட்டம் - 604102. 4) க. சவிதா செங்கேணியம்மன் கோவில் தெரு, தென்கோடிப்பாக்கம் அஞ்சல், வானூர் வட்டம், விழுப்புரம் மாவட்டம் - 604102. 5) க. பிரபாவதி காளி கோவில்தெரு, ஆதனப்பட்டு, தென் சிறுவலூர் அஞ்சல், வானூர் வட்டம், விழுப்புரம் மாவட்டம் - 604102.

கண்டமங்கலம் வடக்கு ஒன்றியம்

அமைப்பாளர் - கு. தாமரைவதனி சேஷங்கனூர் கண்டமங்கலம், விழுப்புரம் மாவட்டம்.

துணை அமைப்பாளர்கள் - 1) க. தேவி திருமங்கலம், கண்டமங்கலம், விழுப்புரம் மாவட்டம். 2) சே. லாவண்யா வழுதாவூர், கண்டமங்கலம், விழுப்புரம் மாவட்டம். 3) வீ. ஷைணி முட்ராம்பட்டு, கண்டமங்கலம், விழுப்புரம், மாவட்டம். 4) ர. பழனியம்மாள் ராஜ புத்திரப்பாளையம், கண்டமங்கலம், விழுப்புரம் மாவட்டம். 5) க. கீதா சிவன் கோயில் தெரு, வி. மாத்தூர், விழுப்புரம் மாவட்டம்.

கண்டமங்கலம் தெற்கு ஒன்றியம்

அமைப்பாளர் - பா. செண்பகம் 713, கம்பன் நகர், அழகியநத்தம் அஞ்சல், கிருஷ்ணாபுரம், விழுப்புரம் மாவட்டம்.

துணை அமைப்பாளர்கள் - 1) வே. சிவசக்தி அம்பேத்கர் நகர், கலிஞ்சிக்குப்பம், விழுப்புரம் மாவட்டம்.

2) ரா. ஆனந்தி பால்வாடி தெரு, கொத்தாம்பாக்கம், விழுப்புரம் மாவட்டம். 3) பி. புனிதவதி மாரியம்மன் கோவில் தெரு, என்.ஆர். பாளையம் வீராணம், விழுப்புரம் மாவட்டம். 4) தி. ஜெயமுத்து மாரியம்மன் கோவில் தெரு, பட்டறைபாதி, கிருஷ்ணாபுரம், விழுப்புரம் மாவட்டம். 5) சே. நிர்மலா மாரியம்மன் கோயில் தெரு, ஒத்தவாடி, சொர்ணாவூர் கீழ்பாதி, விழுப்புரம் மாவட்டம்.

கண்டமங்கலம் மத்திய ஒன்றியம்

அமைப்பாளர் - ரா. பூங்கொடி மேட்டுத்தெரு, பாக்கம், விழுப்புரம் மாவட்டம்.

துணை அமைப்பாளர்கள் - 1) பா. விஜயலட்சுமி மெயின் ரோடு, பள்ளிநேலியனூர், விழுப்புரம் மாவட்டம். 2) சி. கன்னிகாபரமேஸ்வரி மாரியம்மன் கோயில் தெரு, ஆழியூர், விழுப்புரம் மாவட்டம், 3) ஜ. பஞ்சாட்சாரி திரௌபதியம்மன் கோயில் தெரு, பள்ளித்தென்னல், விழுப்புரம் மாவட்டம்.

4) து. மலர்வாணி காளியம்மன் கோயில் தெரு, சின்னபாபு சமுத்திரம், விழுப்புரம் மாவட்டம். 5) தே. வாசுகி முருகன் கோயில் தெரு, நவமால் மருதூர், விழுப்புரம் மாவட்டம்.

காணை கிழக்கு ஒன்றியம்

அமைப்பாளர் - எம். தேவபூஷணம் அண்ணா நகர், கோனூர் மற்றும் அஞ்சல், 'விழுப்புரம் வட்டம், விழுப்புரம் மாவட்டம்.

துணை அமைப்பாளர்கள் - 1) வி. இளமதி 22, அம்பேத்கர் தெரு, வி. கொத்தமங்கலம், கோனூர் (ம) அஞ்சல், விழுப்புரம் மாவட்டம்,. 2) ஆர். சிவசக்தி மாரியம்மன் கோவில் தெரு, கோனூர் (ம) அஞ்சல், விழுப்புரம் வட்டம், விழுப்புரம் மாவட்டம். 3) ஜெ. சிலம்பரசி நடுத்தெரு, வெங்கடேசபுரம், கொண்டங்கி அஞ்சல், விழுப்புரம் மாவட்டம். 4) பி. வள்ளி மாரியம்மன் கோவில் தெரு, கோனூர் (ம) அஞ்சல், விழுப்புரம் வட்டம், விழுப்புரம் மாவட்டம். 5) கே. இரமணி மாரியம்மன் கோவில் தெரு, வி. கொத்தமங்கலம், கோனூர் அஞ்சல், விழுப்புரம் வட்டம், விழுப்புரம் மாவட்டம்.

கோலியனூர் மத்திய ஒன்றியம்

அமைப்பாளர் - செ. பிரேமா 3/19, மாரியம்மன் கோவில் தெரு, சுப்பம்பேட்டை, அய்யூர் அகரம், விக்கிரவாண்டி வட்டம், விழுப்புரம் மாவட்டம்.

துணை அமைப்பாளர்கள் - 1) ஆ. அனிதா திருப்பச்சாவடி மேடு, கொண்டங்கி அஞ்சல், விழுப்புரம் வட்டம், விழுப்புரம் மாவட்டம். 2) சீ. தீபா பிள்ளையார் கோவில் தெரு, கண்டம்பாக்கம் அஞ்சல், விழுப்புரம் வட்டம், விழுப்புரம் மாவட்டம். 3) பா.தேவி மூப்பனார் கோவில் தெரு, கப்பூர், விழுப்புரம் மாவட்டம். 4) ம.ஜெயலெட்சுமி பெருமாள் கோவில்தெரு, மரகதபுரம், விழுப்புரம் வட்டம், விழுப்புரம் மாவட்டம். 5) ஜ. பச்சையம்மாள் பூந்தோட்டம் தெரு, கண்டம்பாக்கம், விழுப்புரம் மாவட்டம்.

விழுப்புரம் கிழக்கு நகரம்

அமைப்பாளர் - எம். லதா 9, மாரியம்மன் கோவில் தெரு, மகாராஜபுரம், விழுப்புரம் மாவட்டம்.

துணை அமைப்பாளர்கள் - 1) ஆர். கலையரசி 54, மாரியம்மன் கோவில் தெரு, மகாராஜபுரம், விழுப்புரம். 2) எம். காமாட்சி 2/10, குயவர் தெரு, மகாராஜபுரம், விழுப்புரம். 3) என். விமலா முத்துமாரியம்மன் கோவில் தெரு, கிழக்கு பாண்டி ரோடு, விழுப்புரம். 4) அ. ஷண்முகபிரியா 47, ஜி.ஆர்.பி. தெரு, விழுப்புரம். 5) டி. புஷ்பராணி 19/13, சேவியர் ஆதிதிராவிடர் பகுதி, விழுப்புரம் மாவட்டம்.

விழுப்புரம் மேற்கு நகரம்

அமைப்பாளர் - கே. சுமதி 10, அப்பர் தெரு, நரசிங்கபுரம், விழுப்புரம் மாவட்டம்.

துணை அமைப்பாளர்கள் - 1) ரா. பூவழகி முத்துமாரியம்மன் கோவில் தெரு, அபிதா கார்டன், விழுப்புரம். 2) ஜா. கில்ஜாத் பேகம், பாப்பான்குளம், விழுப்புரம் மாவட்டம். 3) ப. சரஸ்வதி 112/ஏ, 2வது தெரு, மணி நகர், கே. கே. ரோடு, விழுப்புரம். 4) நா. நீலா அண்ணா நகர், கே. கே. ரோடு, விழுப்புரம். 5) வி. ஷர்மிளாதேவி 86, கம்பர் தெரு, சிங்கப்பூர் நகர், சாலாமேடு, விழுப்புரம்.

தஞ்சை தெற்கு மாவட்டம்

திருவோணம் தெற்கு ஒன்றியம்

அமைப்பாளர் - ப. சுகந்ததேவி மாஞ்சக்காடு மேலத் தெரு, வெங்கரை, தஞ்சை மாவட்டம்,

துணை அமைப்பாளர்கள் - 1) செ. உமாசெல்வி அக முடையார் தெரு, வெட்டுவாக்கோட்டை, தஞ்சை மாவட்டம் 2) சி. கனிமொழி கொள்ளுக்காடு, பாதிரங்கோட்டை வடக்கு, தஞ்சை மாவட்டம். 3) ஆ. வாசுகி கா. ஊஞ்சியவிடுதி, பாதிரங்கோட்டை வடக்கு, தஞ்சை மாவட்டம். 4) இ.ரேவதி பாதிரங்கோட்டை வடக்கு, தஞ்சை மாவட்டம்.

பட்டுக்கோட்டை கிழக்கு ஒன்றியம்

அமைப்பாளர் - என். கலைவாணி நடுத் தெரு, மேல பழஞ்சூர், தஞ்சை மாவட்டம்.

துணை அமைப்பாளர்கள் - 1) பா. மீனா கோவில் தோப்பு, த. வடகாடு, பட்டுக்கோட்டை, தஞ்சை மாவட்டம்,. 2) அ.மார்கிரேட் நடுத்தெரு,அணைக்காடு, பட்டுக்கோட்டை, தஞ்சை மாவட்டம். 3) எஸ். பாதேஸ்வரி தம்பிக்கோட்டை, வடகாடு, பட்டுக்கோட்டை, தஞ்சை மாவட்டம். 4) டி. மணிமேகலை தமரன்கோட்டை தெற்கு, செங்கப்படுத்தான்காடு, பட்டுக்கோட்டை, தஞ்சை மாவட்டம்,

பட்டுக்கோட்டை மேற்கு ஒன்றியம்

அமைப்பாளர் - ஆர். நாகஜோதி தெற்கு குளக்கரை,ஆலடிக்குமுலை, பட்டுக்கோட்டை வட்டம், தஞ்சை மாவட்டம்,

துணை அமைப்பாளர்கள் - 1) ஆர். ரங்கம்மாள் கழுகப்பள்ளி காடு, பட்டுக்கோட்டை வட்டம், தஞ்சை மாவட்டம். 2) பி. செல்வமணி சாந்தாங்காடு, பட்டுக்கோட்டை வட்டம், தஞ்சை மாவட்டம். 3) எஸ். பாசுமதி கீழகரம்பையம், பட்டுக்கோட்டை வட்டம், தஞ்சை மாவட்டம். 4) ஆர். பருவதம் நடுவிக்கோட்டை, பட்டுக்கோட்டை வட்டம், தஞ்சை மாவட்டம். 5) கே.அருள்மொழி, கார்காவயல் , கோட்டாக்குடி, பட்டுக்கோட்டை வட்டம், தஞ்சை மாவட்டம். 6) கே. ஜெயா மெயின் ரோடு, நம்பிவயல், பட்டுக்கோட்டை வட்டம், தஞ்சை மாவட்டம்.

பட்டுக்கோட்டை வடக்கு ஒன்றியம்

அமைப்பாளர் - ந. சந்ரோதயம் எட்டுப்புலிக்காடு, பட்டுக்கோட்டை, தஞ்சை மாவட்டம்,

துணை அமைப்பாளர்கள் - 1) எஸ். தங்கராணி ஆதிதிராவிடர் குடியிருப்பு, தாமரங்கோட்டை பட்டுக்கோட்டை, தஞ்சை மாவட்டம். 2) து. பார்வதி வடக்கு தெரு, திட்டக்குடி, பட்டுக்கோட்டை, தஞ்சை மாவட்டம். 3) ஜ. மெர்சி திரேஷா சஞ்சாய நகர், வீரக்குறிச்சி, பட்டுக்கோட்டை, தஞ்சை மாவட்டம். 4) ம. ரம்யா சூரங்காடு, திட்டக்குடி, பட்டுக்கோட்டை, தஞ்சை மாவட்டம், 5) ம. கண்ணம்மாள் ஆதி திராவிடர் தெரு, சூரப்பள்ளம், தஞ்சை மாவட்டம்.

பட்டுக்கோட்டை தெற்கு ஒன்றியம்

அமைப்பாளர் - ர. வினோதா மாளியக்காடு, பட்டுக்கோட்டை வட்டம், தஞ்சை மாவட்டம்,

துணை அமைப்பாளர்கள் - 1) மு. சாந்தி மாளியக்காடு,காசாங்காடு, பட்டுக்கோட்டை வட்டம், தஞ்சை மாவட்டம், 2) பி. சந்திராகிளாராமேரி அண்ணா.குடியிருப்பு, முதல் சேரி, தஞ்சை மாவட்டம், 3) சே. ஆனந்த வள்ளி மழவேனிற்காடு, பட்டுக்கோட்டை வட்டம், தஞ்சை மாவட்டம், 4) அ. பெனன்சியா கூடலிவயல், மகிழங்கோட்டை, பட்டுக்கோட்டை, தஞ்சை மாவட்டம், 5) க. அமுதா 572, நைனாங்குப்பம் அஞ்சல், பட்டுக்கோட்டை வட்டம், தஞ்சை மாவட்டம்,

பட்டுக்கோட்டை நகரம்

அமைப்பாளர் - ர. ராதிகா ஆணைவிலுத்தான் குள தெரு, பட்டுக்கோட்டை, தஞ்சை மாவட்டம்.

துணை அமைப்பாளர்கள் - 1) ர. ராணி நரியம்பாளையம், பட்டுக்கோட்டை, தஞ்சை மாவட்டம். 2) ஆ. சரஸ்வதி 35, காமாச்சி நாயுடு பாளையம், பட்டுக்கோட்டை, தஞ்சை மாவட்டம். 3) ரா. சங்கீதா அந்தோணியார் கோவில் தெரு, பட்டுக்கோட்டை, தஞ்சை மாவட்டம். 4) சா. சிராஜி நிஷா 272, கீளப்பாளையம், பட்டுக்கோட்டை, தஞ்சை மாவட்டம்.

அதிராம்பட்டினம் கிழக்கு நகரம்

அமைப்பாளர் - கே. ராணி தோப்புக்காடு, அதிராம்பட்டினம், தஞ்சை மாவட்டம்.

துணை அமைப்பாளர்கள் - 1) எஸ். சுகந்தி தோப்புக்காடு, அதிராம்பட்டினம், தஞ்சை மாவட்டம். 2) ஆர். மீனா மன்னப்பன்குளம், வடகரை, அதிராம்பட்டினம், தஞ்சை மாவட்டம். 3) வி. புனிதா அண்ணா தெரு, அதிராம்பட்டினம், தஞ்சை மாவட்டம். 4) வி. ஜெயா செட்டித்தோப்பு, அதிராம்பட்டினம், தஞ்சை மாவட்டம். 5) அ. காதர் பைரோஸ்பானு சங்கத்துக்கொல்லை, அதிராம்பட்டினம், தஞ்சை மாவட்டம்.

அதிராம்பட்டினம் மேற்கு நகரம்

அமைப்பாளர் - ப. சுதந்திர தேவி 1,முத்தம்மாள் தெரு, அதிராம்பட்டினம் மேற்கு, தஞ்சை மாவட்டம்.

துணை அமைப்பாளர்கள் - 1) ப. கனிமொழி 97, மிலாரிக்காடு, அதிராம்பட்டினம் மேற்கு, தஞ்சை மாவட்டம். 2) கி. பார்வதி 104, மலாரிக்காடு, அதிராம்பட்டினம் மேற்கு, தஞ்சை மாவட்டம். 3) மு. ஹைருன்னிசா 35/1ஏ, காலியார் தெரு, அதிராம்பட்டினம் மேற்கு, தஞ்சை மாவட்டம். 4) ஹி. நஜிராபானு 72/53, காலியார் தெரு, அதிராம்பட்டினம் மேற்கு, தஞ்சை மாவட்டம். 5) ஏ.ஜெ. பிச்சைபொண்ணு 38, மேல தென்புறம் கீழ்பக்கம், அதிராம்பட்டினம் மேற்கு, தஞ்சை மாவட்டம்.

மதுக்கூர் பேரூர்

அமைப்பாளர் - ம. சுகந்தியா கீழக்காடு, தஞ்சை மாவட்டம்.

துணை அமைப்பாளர்கள் - 1) ரா. பிரியங்கா மதுக்கூர் குடியிருப்பு தெரு, மதுக்கூர், தஞ்சை மாவட்டம். 2) சே. தேவகி இராமாம்பாள்புரம், மதுக்கூர், தஞ்சை மாவட்டம். 3) ர. விமலா புதுச்செட்டித்தெரு, மதுக்கூர், தஞ்சை மாவட்டம். 4) கோ. ராதிகா கீழக்காடு, மதுக்கூர், தஞ்சை மாவட்டம்.

பேராவூரணி பேரூர்

அமைப்பாளர் - நீ. நீலா பாந்தக்குளம், பேராவூரணி, தஞ்சை மாவட்டம்.

துணை அமைப்பாளர்கள் - 1) க. சிவசங்கரி பொன்காடு, பேராவூரணி, தஞ்சை மாவட்டம். 2) நீ. தமிழ்ச்செல்வி அண்ணா நகர், பேராவூரணி, தஞ்சை மாவட்டம். 3) ஆர். அன்புச்செல்வி சிதம்பரம் ரோடு, பேராவூரணி, தஞ்சை மாவட்டம்.

பெருமகளூர் பேரூர்

அமைப்பாளர் - சே. சாந்தி விவோகானந்த நகர், பெருமகளூர், தஞ்சை மாவட்டம்.

துணை அமைப்பாளர்கள் - 1) க. நிரோசா பாரதிதாசன் நகர், பெருமகளூர், தஞ்சை மாவட்டம். 2) ரா. சுசீலா பாரதிதாசன் நகர், தஞ்சை மாவட்டம். 3) மா. அன்புகரசி விவோகனந்த நகர், பெருமகளூர், தஞ்சை மாவட்டம்.

குறிப்பு : மதுக்கூர் கிழக்கு, வடக்கு , தெற்கு, பேராவூரணி வடக்கு, மத்திய, தெற்கு, சேதுபாவாசத்திரம் வடக்கு, கிழக்கு தெற்கு மேற்கு, ஆகிய ஒன்றியங்கள் பின்னர் அறிவிக்கப்படும்.

தருமபுரி கிழக்கு மாவட்டம்

தருமபுரி மேற்கு ஒன்றியம்

அமைப்பாளர் - ச. ராதா 5/760, அண்ணா நகர், இலக்கியம்பட்டி, தருமபுரி - 636705.

துணை அமைப்பாளர்கள் - 1) ச. லட்சுமி 5/720, அண்ணா நகர், இலக்கியம் பட்டி, தருமபுரி - 636705. 2) மு. பொன்னம்மாள் அதகபாடி கிராமம் (ம) அஞ்சல், தருமபுரி - 636803. 3) அ. கீதா அதகபாடி கிராமம் (ம) அஞ்சல், தருமபுரி - 636803. 4) ஜெயந்தி 3/811, கோவிந்ததாஸ் தெரு, மாந்தோப்பு, நெல்லி நகர், தருமபுரி - 636701. 5) கோ. சாந்தி 3/758/1, சீப்பர் குடியிருப்பு, வி. ஜி. பாளையம், பிடமேனேரி, தருமபுரி - 636701. 6) ப. ராணி 2/1028, மாந்தோப்பு, நெல்லி நகர், தருமபுரி - 606701.

நல்லம்பள்ளி கிழக்கு ஒன்றியம்

அமைப்பாளர் - வே. வினோதா க. எண். 4/47,ஏ, குட்டூர் கிராமம், மாதேமங்கலம் அஞ்சல், நல்லம்பள்ளி வட்டம், தருமபுரி மாவட்டம்.

துணை அமைப்பாளர்கள் - 1) ப. ஜஸ்வர்யா க.எண். 4/27, குட்டூர் கிராமம், மாதேமங்கலம் அஞ்சல், நல்லம்பள்ளி வட்டம், தருமபுரி மாவட்டம். 2) மு. நிவேதாஸ்ரீ க.எண். 3/183, மாதேமங்கலம் கிராமம், மாதேமங்கலம் அஞ்சல், நல்லம்பள்ளி வட்டம், தருமபுரிமாவட்டம். 3) க. தெய்வானை க.எண். 3/43, வன்னியர் தெரு கிராமம், நல்லம்பள்ளி அஞ்சல், தருமபுரி மாவட்டம். 4) சி. சசிகலா க.எண். 4/37, மிட்டாரெட்டி அள்ளிகிராமம், நல்லம்ம்பள்ளி வட்டம், தருமபுரி மாவட்டம்.

நல்லம்பள்ளி மேற்கு ஒன்றியம்

அமைப்பாளர் - சு. சோபியா 2/63, சாமிசெட்டிபட்டி கிராமம் (ம) அஞ்சல், நல்லம்பள்ளி, தருமபுரி மாவட்டம்.

துணை அமைப்பாளர்கள் - 1) ரா. சங்கீதா 1/31/ஏ, எள்ளுகுளி, சாமிசெட்டிப்பட்டி அஞ்சல், நல்லம்பள்ளி, தருமபுரி மாவட்டம். 2) மு. மகேஸ்வரி பழைய இண்டூர் கிராமம். இண்டூர், நல்லம்பள்ளி, தருமபுரி மாவட்டம். 3) மு. விஜயலட்சுமி எரிக்கோடி கொட்டாய், நத்தஅள்ளி அஞ்சல், நல்லம்பள்ளி , தருமபுரி . 4) கோ. சங்கீதா ஈச்சம்பட்டியான் கொட்டாய், நாகர்கூடல் கிராமம் (ம) அஞ்சல், நல்லம்பள்ளி , தருமபுரி மாவட்டம். 5) பெ. பிரியா பழைய இண்டூர் கிராமம், இண்டூர் அஞ்சல், தருமபுரி மாவட்டம்.

நல்லம்பள்ளி வடக்கு ஒன்றியம்

அமைப்பாளர் - ரா. கோகிலா 2/133 பள்ளப்பட்டி கிராமம், நத்தஅள்ளி அஞ்சல், இண்டூர் வழி, நல்லம்பள்ளி வட்டம், தருமபுரி மாவட்டம் - 636803.

துணை அமைப்பாளர்கள் - 1) வீ. தீபா 2- 142, தளவாய் அள்ளி கிராமம் (ம) அஞ்சல், நல்லம்பள்ளி வட்டம், தருமபுரி - 636803. 2) கு. சிவரஞ்சனி 212- 1, பள்ளப்பட்டி கிராமம், நல்லம்பள்ளி வட்டம், நத்தள்ளி அஞ்சல், தருமபுரி - 636803. 3) வெ. தெய்வாணை 2-269, பள்ளப்பட்டி கிராமம், நத்தஅள்ளி அஞ்சல், நல்லம்பள்ளி வட்டம், தருமபுரி - 636803. 4) எஸ். தெய்வாணை 2-172. பள்ளப்பட்டி கிராமம், நத்தன அள்ளி அஞ்சல், இண்டூர் வழி, நல்லம்பள்ளி வட்டம், தருமபுரி - 636803.

நல்லம்பள்ளி தெற்கு ஒன்றியம்

அமைப்பாளர் - ஆ. வளர்மதி 2/334, கீழ்பூரிக்கல், மணியதஅள்ளி அஞ்சல், நல்லம்பள்ளி வட்டம், தருமபுரி மாவட்டம் - 636807.

துணை அமைப்பாளர்கள் - 1) பா. கலைவாணி 1/2 , பரிகம், மானியதஅள்ளி அஞ்சல், நல்லம்பள்ளி வட்டம், தருமபுரி - 636807.

2) சி. சந்திரலேகா 2/8எ, டி. கானிகார அள்ளி, அருந்ததியர் குடியிருப்பு அஞ்சல், தொப்பூர், நல்லம்பள்ளி

தொடர்ச்சி IV-ஆம் பக்கம்

தி.மு.க. மகளிர் தொண்டர் அணி ஒன்றிய, நகர, பகுதி, பேரூர் அமைப்பாளர் - துணை அமைப்பாளர்கள் நியமனம்!

III- ஆம் பக்கத் தொடர்ச்சி

வட்டம், தருமபுரி - 636807. 3) ர. மலர்விழி 142/எ, ஆதிதிராவிடர் குடியிருப்பு, பாளையம் புதூர் அஞ்சல், நல்லம்பள்ளி வட்டம், தருமபுரி - 636807. 4) த. மகா தேவி 2/242, பாப்பம்பட்டி, அருந்ததியர் குடியிருப்பு அஞ்சல், கம்மம்பட்டி, நல்லம்பள்ளி வட்டம், தருமபுரி - 636807. 5) மா. அன்புமணி 5/263, சமத்துவபுரம், பாளையம்புதூர் அஞ்சல், நல்லம்பள்ளி வட்டம், தரும புரி - 636807.

பாலக்கோடு கிழக்கு ஒன்றியம்

அமைப்பாளர் - இ. சந்தியா மேக்னாம்பட்டி கிராமம், மோதூர் அஞ்சல், காரிமங்கலம், தருமபுரி மாவட்டம்.

துணை அமைப்பாளர்கள் - 1) அ. சித்ரா பூமாண்ட அள்ளி, மோதூர் அஞ்சல், காரிமங்கலம், தருமபுரி மாவட்டம். 2) ச. தமிழ்செல்வி ஒற்றப்பாளையம், மோதூர் அஞ்சல், காரிமங்கலம், தருமபுரி மாவட்டம். 3) ச. கமலா பூமாண்டஅள்ளி, மோதூர்அஞ்சல், காரி மங்கலம், தருமபுரி மாவட்டம். 4) இ. நித்யா அகரம், செட்டிஅள்ளி, பாலக்கோடு, தருமபுரி, 5) அ. முருகம்மா குப்பாங்கரை, குப்பாங்கரை , காரிமங்கலம், தருமபுரி மாவட்டம்.

பாலக்கோடு மேற்கு ஒன்றியம்

அமைப்பாளர் - அ. சோபனா சோமனஅள்ளி கிரா மம், பாப்பிநாயக்கனஅள்ளி அஞ்சல், பாலக்கோடு வட் டம், தருமபுரி மாவட்டம்.

துணை அமைப்பாளர்கள் - 1) மு. அமுதா 1/139, பூகா னஅள்ளி கிராமம் , பாடி அஞ்சல், பாலக்கோடு வட்டம், தருமபுரி மாவட்டம். 2) மு. கனகா 2/32, செக்கோடி கிராமம், பாடி அஞ்சல், பாலக்கோடு வட்டம், தருமபுரி மாவட்டம். 3) ப. பிரேமாகுமார் 3/53, சின்னமோட்டுப்பட்டி கிராமம், பாடி அஞ்சல், பாலக் கோடு வட்டம், தருமபுரி மாவட்டம். 4) ஆ. கவரம்மாள் 4/58, சோமனஅள்ளி கிராமம், பாப்பிநாயக்கனஅள்ளி அஞ்சல், பாலக்கோடு வட்டம், தருமபுரி மாவட்டம். 5) ரா. தெய்வாணை 3/75,. பொடுத்தம்பட்டி கிராமம், பாலக்கோடு, தருமபுரி மாவட்டம்.

ஏரியூர் கிழக்கு ஒன்றியம்

அமைப்பாளர் - எம். சுதந்திரவேணி காளநாயக்க னூர், சின்னம்பள்ளி அஞ்சல், பென்னாகரம் தாலுக்கா, தருமபுரி மாவட்டம் - 636811.

துணை அமைப்பாளர்கள் - 1) கே. நிஷாந்தி ஆரல் குந்தி, பத்ரஅள்ளி அஞ்சல், பென்னாகரம் தாலுக்கா, தருமபுரி மாவட்டம் - 636810. 2) பி. மாயாவதி செல் லமுடி கிராமம், மஞ்சாரஅள்ளி அஞ்சல், பென்னாகரம் தாலுக்கா, தருமபுரி மாவட்டம் - 636810. 3) எம். நதியா பெயிகடமடை கிராமம், கலப்பம்பாடி அஞ்சல், பென்னா கரம் தாலுக்கா, தருமபுரி மாவட்டம் - 636811. 4) ஜி. அபிராமி அரக்காசனஅள்ளி கிராமம், அரக்காசன அள்ளி அஞ்சல், பென்னாகரம் தாலுக்கா, தருமபுரி மாவட்டம் - 636811. 5) எஸ். சத்தியபிரியா அருந்ததியர் குடியிருப்பு, ஆலமரத்தூர் கிராமம், பெரும்பாலை அஞ் சல், பென்னாகரம் தாலுக்கா, தருமபுரி மாவட்டம் - 636811.

ஏரியூர் மேற்கு ஒன்றியம்

அமைப்பாளர் - கோ. சவிதா புதுசாம்பள்ளி கிராமம், தின்னபெல்லூர் அஞ்சல், பென்னாகரம் வட்டம், தரும புரி மாவட்டம்.

துணை அமைப்பாளர்கள் - 1) சு. சரஸ்வதி புதூர் சோளப்பாடி கிராமம், தின்னபெல்லூர் அஞ்சல், பென்னா கரம் வட்டம், தருமபுரி மாவட்டம். 2) சு. அகிலேஸ்வரி நெருப்பூர் நடூர் கிராமம், நாகமரை அஞ்சல், பென்னா கரம் வட்டம், தருமபுரி . 3) க. கண்மணி கூர்க்காம்பட்டி கிராமம், சுஞ்சல்நத்தம் அஞ்சல், பென்னாகரம் வட்டம், தருமபுரி மாவட்டம். 4) த. ரஞ்சனி சின்னப்பநல்லூர் கிராமம், மூங்கில்மடுவு அஞ்சல், பென்னாகரம் வட்டம், தருமபுரி மாவட்டம். 5) மா. உமா அண்ணா நகர் கிரா மம், சுஞ்சல்நத்தம் அஞ்சல், பென்னாகரம் வட்டம், தரு மபுரி மாவட்டம்.

பென்னாகரம் வடக்கு ஒன்றியம்

அமைப்பாளர் - பெ. லதா சிட்லகாரம்பட்டி கிராமம், ஓ.ஜி. அள்ளி அஞ்சல், பென்னாகரம் வட்டம், தருமபுரி மாவட்டம்.

துணை அமைப்பாளர்கள் - 1) ஜெ. ருக்மணி 14. அம் பிகேஸ்ரி தெரு, பாப்பாரப்பட்டி அஞ்சல், (ம) கிராமம், பென்னாகரம் வட்டம், தருமபுரி மாவட்டம்.

2) இ. மகேஸ்வரி ஓம் சக்தி கோவில் தெரு, பாப்பா ரப்பட்டி அஞ்சல் (ம) கிராமம், பென்னாகரம் வட்டம், தருமபுரி. 3) ச. வள்ளி வேடிக்கொட்டாய் கிராமம், பாப் பாரப்பட்டி அஞ்சல், பென்னாகரம் வட்டம், தருமபுரி மாவட்டம். 4) மா. சக்தி பூதிநத்தம் கிராமம், பிக்கலி அஞ் சல், பென்னாகரம் வட்டம், தருமபுரி மாவட்டம்.

பென்னாகரம் தெற்கு ஒன்றியம்

அமைப்பாளர் - கா. மஞ்சு காவேரி ரோடு மடம் கிரா மம், கூத்தப்பாடி ஊராட்சி பென்னாகரம், தருமபுரி மாவட்டம்.

துணை அமைப்பாளர்கள் - 1) ராதா கே. அக்ராகரம் கிராமம், கூத்தப்பாடி ஊராட்சி, பென்னாகரம், தருமபுரி. 2) திரௌபதி ராஜாவூர் குடியிருப்பு கிராமம், கூகுட்டமருதஅள்ளி ஊராட்சி, பென்னாகரம், தருமபுரி. 3) சுமதி ராஜாவூர் குடியிருப்பு கிராமம், கூகுட்டமருதஅள்ளி ஊராட்சி, பென்னாகரம், தருமபுரி. 4) பிரேமா கே. அக்ராகரம் கிராமம், கூத்தப்பாடி ஊராட்சி, பென்னாகரம், தருமபுரி.

பென்னாகரம் கிழக்கு ஒன்றியம்

அமைப்பாளர் - வி. சினேகா கெட்டூர் கிராமம், பி. அக்ரஹாரம் அஞ்சல், பென்னாகரம் வட்டம், தருமபுரி மாவட்டம்.

துணை அமைப்பாளர்கள் - 1) சே. விஜயா கரியம் பட்டி கிராமம், சத்தியநாதபுரம் அஞ்சல், பென்னாகரம் வட்டம், தருமபுரி. 2) செ. சாந்தி நலப்பரம்பட்டி கிராமம், ரங்காபுரம் அஞ்சல், பென்னாகரம் வட்டம், தருமபுரி. 3) அ. சுமித்ரா நலப்பரம்பட்டி கிராமம், செங்கனூர் அஞ் சல், பென்னாகரம் வட்டம், தருமபுரி. 4) ப. சங்கீதா ரங் காபுரம் கிராமம் (ம) அஞ்சல், பென்னாகரம் வட்டம், தருமபுரி மாவட்டம். 5) ல. விஜயலட்சுமி ஜங்கமைனூர் கிராமம், செங்கனூர் அஞ்சல், பென்னாகரம் வட்டம், தருமபுரி, 6) ப. உதயா ரங்காபுரம் கிராமம் (ம) அஞ்சல், பென்னாகரம் வட்டம், தருமபுரி,

தருமபுரி நகரம்

அமைப்பாளர் - க. அவ்வைமணி 9/42, அரிச்சந்தி ரன் கோவில்தெரு, தருமபுரி மாவட்டம்.

துணை அமைப்பாளர்கள் - 1) ரா. சற்குணம் 91/வி, அண்ணா நகர் 3வது தெரு, தருமபுரி மாவட்டம். 2) க. லட்சுமி 34/158, சத்திரம் மேல் தெரு, தருமபுரி. 3) கு. ராஜேஸ்வரி 11சி, எம்.ஜி.ஆர். நகர், தருமபுரி. 4) த. ராணி 67/எச், அம்பேத்கர் குடியிருப்பு, தருமபுரி. 5) சை. ஹசினா கீழ் மஜித் தெரு, தருமபுரி.

பாப்பாரப்பட்டி பேரூர்

அமைப்பாளர் - தி. மீனாட்சி சுப்பிரமணிய சிவா தெரு, பாப்பாரப்பட்டி, தருமபுரி. மாவட்டம்.

துணை அமைப்பாளர்கள் - 1) சே. தவமணி போலீஸ் குடியிருப்பு, பாப்பாரப்பட்டி, தருமபுரி. 2) அ. மேனகா அண்ணா நெசவாளர் குடியிருப்பு, பாப்பாரப்பட்டி, தரு மபுரி. 3) அ. செல்வி அம்பேத்கார் நகர், பாப்பாரப்பட்டி, தருமபுரி.

பென்னாகரம் பேரூர்

அமைப்பாளர் - கு. பழனியம்மாள் இந்திரா நகர், பென்னாகரம், தருமபுரி. மாவட்டம்.

துணை அமைப்பாளர்கள் - 1) ர. தனலட்சுமி அம் பேத்கர் குடியிருப்பு, பென்னாகரம், தருமபுரி 2) சா. கௌதமி எட்டயாம்பட்டி, பென்னாகரம், தருமபுரி 3) சு. ஜானகி எட்டியாம்பட்டி, பென்னாகரம், தருமபுரி

திருநெல்வேலி மத்திய மாவட்டம்

மானூர் தெற்கு ஒன்றியம்

அமைப்பாளர் - செ. மேரி வ.உ.சி. நகர் 1வது தெரு, சுத்தமல்லி, திருநெல்வேலி மாவட்டம்.

துணை அமைப்பாளர்கள் - 1) மு. கண்ணகி வீரபாகு நகர், சுத்தமல்லி, திருநெல்வேலி 2) செ. மாரியம்மாள் வ.உ.சி. நகர், சுத்தமல்லி, திருநெல்வேலி 3) மா. சீதா லெட்சுமி அண்ணா நகர், சுத்தமல்லி, திருநெல்வேலி 4) சியாமளா வ.உ.சி. நகர் 3வது தெரு, சுத்தமல்லி, திருநெல்வேலி

5) ச. சரஸ்வதி வ.உ.சி. நகர், சுத்தமல்லி, திருநெல் வேலி

மானூர் கிழக்கு ஒன்றியம்

அமைப்பாளர் - மி. ஜெபசீலி 173/6, நடுத் தெரு, அல வந்தான்குறம், திருநெல்வேலி மாவட்டம்.

துணை அமைப்பாளர்கள் - 1) எம். சுப்புலெட்சுமி 12/8ஏ, பெருமாள் சன்னதி கிழக்கு தெரு, கங்கை கொண்டான், திருநெல்வேலி. 2) மு. கண்ணம்மாள் 88/ஏ, டி.என்.எச்.பி. குடியிருப்பு, சங்கர் நகர், திருநெல் வேலி. 3) எஸ். சுகந்தாதேவி 25/9. தெற்கு தெரு, மேல பாலாமடை, பாலாமடை, திருநெல்வேலி. 4) எஸ். பிர முராஜீ 88/3, முப்பனர் பிள்ளையார் கோவில் தெரு, வடரை, கங்கை கொண்டான், திருநெல்வேலி.

மானூர் மேற்கு ஒன்றியம்

அமைப்பாளர் - சி. பாசகுமாரி 1/279, கொம்புமாடன் கோவில் தெரு, வெங்கலபொட்டல், மதவக்குறிச்சி, திரு நெல்வேலி மாவட்டம்.

துணை அமைப்பாளர்கள் - 1) கற்பககனி 10, தெற்கு தெரு, மொட்டையானூர், உக்கிரன்பேட்டை, திருநெல் வேலி. 2) பி. சொர்ணம் 24/11, குடியிருப்புத் தெரு, வல் லவன்கோட்டை, திருநெல்வேலி. 3) பிரியா 29/4, மெயின் ரோடு, உக்கிரன்கோட்டை, மானூர், திருநெல் வேலி. 4) அபிஷா 4/189, வேதக்கோவில் தெரு, அழ கியபாண்டியபுரம், மானூர், திருநெல்வேலி.

சங்கர் நகர் பேரூர்

அமைப்பாளர் - அபிதாபேகம் 4/சி., நாராயண நகர் மெயின் தெரு, சங்கர் நகர், திருநெல்வேலி மாவட்டம்.

துணை அமைப்பாளர்கள் - 1) சி. சுந்தரி 367, நாடார் தெரு, பண்டாரகுளம், சங்கர் நகர், திருநெல்வேலி. 2) பா. அந்தோணியம்மாள் 21, அருந்ததியர் தெரு, சங்கர் நகர், திருநெல்வேலி. 3) செ. ஆனந்தசுந்தரி 2/11. இந் திரா குடியிருப்பு, தாதனூத்து, சங்கர் நகர், திருநெல்வேலி.

நாரணம்மாள் பேரூர்

அமைப்பாளர் - மு. சரஸ்வதி 198, செல்வி அம்மன் கோவில் தெரு, நாரணம்மாள்புரம், திருநெல்வேலி மாவட்டம்.

துணை அமைப்பாளர்கள் - 1) ச. சந்திரா 3611/2, தேவாலய தெரு, நாரணம்மாள்புரம், திருநெல்வேலி. 2) வி. கௌசல்யா 36/2பி, தேவாலய தெரு, நாரணம் மாள்புரம், திருநெல்வேலி. 3) க. உடையம்மாள் 192, செல்வி அம்மன் கோவில் தெரு, நாரணம்மாள்புரம். திருநெல்வேலி.

திருநெல்வேலி கிழக்கு மாநகரம்

தச்சநல்லூர் தெற்கு பகுதி

அமைப்பாளர் - பிருந்தா 1/108, காமராஜ் தெரு, படப் பக்குறிச்சி, பாளையங்கோட்டை, திருநெல்வேலி மாவட் டம் - 627002.

துணை அமைப்பாளர்கள் - 1) ஆ. இசக்கியம்மாள் 170/சி, அண்ணாநகர், மீனாட்சிபுரம், திருநெல்வேலி - 627001. 2) பேச்சியம்மாள் 15, மேலத்தெரு, சி.என். கிராமம், திருநெல்வேலி - 627001. 3) மல்லிகா 20, காமராஜர்தெரு, படப்பைக்குறிச்சி, பாளையங் கோட்டை, திருநெல்வேலி - 627002. 4) உஷா 8/ஏ, வளையாபதி தெரு, வண்ணார்பேட்டை, திருநெல்வேலி.

பாளையங்கோட்டை வடக்கு பகுதி

அமைப்பாளர் - ஹாஜராபேகம் 2/114, நேரு தெரு, கோட்டூர் மெயின் ரோடு, பாளையங்கோட்டை, திரு நெல்வேலி மாவட்டம் - 627353.

துணை அமைப்பாளர்கள் - 1) எம். ஜெயலட்சுமி 73, சிவன் தெரு, பாளையங்கோட்டை, திருநெல்வேலி. 2) அனிஇன்பென்ட் பிரியங்கா 167, வருசைபத்து, பாளை யங்கோட்டை, திருநெல்வேலி - 627353. 3) பீமா 6, கோட்டூர் ராஜாக்கள் தெரு, பாளையங்கோட்டை, திரு நெல்வேலி - 627353. 4) ஜெயந்தி 164, திம்மராஜபுரம், பாளையங்கோட்டை, திருநெல்வேலி.

பாளையங்கோட்டை தெற்கு பகுதி

அமைப்பாளர் - ஜான்சி புஸ்பவதி 32வது தெரு, ரஹ் மத் நகர், பாளையங்கோட்டை, திருநெல்வேலி மாவட் டம்.

துணை அமைப்பாளர்கள் - 1) அ. மேரிஏஞ்சலினா எப்சிபா சி 15/351, திருவள்ளுவர் தெரு, பாளையங் கோட்டை - 2, திருநெல்வேலி. 2) பி. தனராஜலெட்சுமி பாளையங்கோட்டை, திருநெல்வேலி மாவட்டம்.

3) ஜன்னத் 74/57, முஸ்லீம் வடக்கு தெரு, கோட்டூர், பாளையங்கோட்டை, திருநெல்வேலி - 627002. 4) சார்லி ராஜசேகர் சீவலப்பேரி மெயின் ரோடு, பாளை யங்கோட்டை, திருநெல்வேலி.

மேலப்பாளையம் கிழக்கு பகுதி

அமைப்பாளர் - டே. ஜெயசீலி 27, தாமஸ் 1வது தெரு, பெருமாள்புரம், பாளையங்கோட்டை, திருநெல் வேலி மாவட்டம் - 627011.

துணை அமைப்பாளர்கள் - 1) ப. செல்வமேரி இ. டபில்யு.எஸ். 291 பேஸ்-2, டி.என்.எச்.பி. குடியிருப்பு, பெருமாள்புரம், திருநெல்வேலி. 2) பா. சங்கீதசுதா 11வது தெற்கு தெரு, தியாகராஜ நகர், திருநெல்வேலி - 627011. 3) டி. சண்முகத்தாய் எச்- 12, திருநகர், என். ஜி.ஓ. குடியிருப்பு, பெருமாள்புரம், திருநெல்வேலி. 4) பூ. செல்வமணி தாமஸ் 2வது தெரு, பெருமாள்புரம், திருநெல்வேலி.

மேலப்பாளையம் மேற்கு பகுதி

அமைப்பாளர் - செய்யது ஆமினா 44, ஞானியா ரப்பா நகர் 4வது தெரு, மேலப்பாளையம், திருநெல்வேலி மாவட்டம் - 627005.

துணை அமைப்பாளர்கள் - 1) த. ராமலெட்சுமி 3வது தெரு, வீரமாணிக்கபுரம், திருநெல்வேலி - 627005. 2) ராபியா 15, வடக்கு தைக்கா தெரு, மேலப்பாளையம், திருநெல்வேலி. 3) செய்யது அலி பாத்து பெரிய குத்பா , பள்ளிவாசல் வடக்கு தெரு, மேலப்பாளையம், திரு நெல்வேலி.

திருநெல்வேலி மேற்கு மாநகரம்

தச்சநல்லூர் வடக்கு பகுதி

அமைப்பாளர் - பாக்கியலெட்சுமி 15, கீழ ஊருடை யான் .குடியிருப்பு, தச்சநல்லூர், திருநெல்வேலி மாவட் டம்.

துணை அமைப்பாளர்கள் - 1) வித்யா 17/29, 3வது தெரு, கீழஊருடையான் .குடியிருப்பு, திருநெல்வேலி. 2) ஜெனிபா 30, தென்வடல் தெரு, ஊருடையான் குடி யிருப்பு, திருநெல்வேலி. 3) குட்டி பேச்சியம்மாள் 20, உச்சிமாகாளி அம்மன் கோவில் தெரு, தச்சநல்லூர், திருநெல்வேலி - 627358. 4) மனோன்மணி 3, அந் தோணியார் கோவில் தெரு, தச்சநல்லூர், திருநெல்வேலி - 627358.

5) சந்தியா 165, சிவன் கோவில் தெற்கு தெரு, தச்ச நல்லூர், திருநெல்வேலி - 627358.

திருநெல்வேலி – பேட்டை கிழக்கு பகுதி

அமைப்பாளர் - அனுசுயா 98, முகம்மது அலி தெரு, திருநெல்வேலி டவுன், திருநெல்வேலி மாவட்டம் - 627006.

துணை அமைப்பாளர்கள் - 1) ராமலெட்சுமி 27/சி, கிருஷ்ணபேரி தெரு, பழைய பேட்டை, திருநெல்வேலி. 2) மீனா 19/1, ரேவதி பவனம், அன்னை வேளாங் கன்னி நகர், லாலுகாபுரம், திருநெல்வேலி டவுன், திரு நெல்வேலி. 3) ஈஸ்வரி, திருநெல்வேலி டவுன், திரு நெல்வேலி. 4) துளசி 56, பழனி தெரு, திருநெல்வேலி டவுன், திருநெல்வேலி - 627006.

திருநெல்வேலி – பேட்டை மேற்கு பகுதி

அமைப்பாளர் - ரிஸ்வானா பர்வீன் 25, ஆர்.பி. மேலப்புதுமனை தெரு, பேட்டை, திருநெல்வேலி மாவட்டம் - 627004.

துணை அமைப்பாளர்கள் - 1) ஆறுமுகசெல்வி 16/ஏ, காந்தி நகர், பழையபேட்டை, திருநெல்வேலி. 2) பாத் திமா 12/ஏ, எம்.ஜி.பி. 2வது வடக்கு தெரு, பேட்டை, திருநெல்வேலி - 627004. 3) சுகன்யா 39/பி, சரோ ஜினி தெரு, பழையபேட்டை, திருநெல்வேலி - 627008.

ஈரோடு வடக்கு மாவட்டம்

அந்தியூர் தெற்கு ஒன்றியம்

அமைப்பாளர் - சீ.கஸ்தூரி தேத்துனாம்பாளையம் சிந்தகவுண்டன்பாளையம் அஞ்சல் - 638315, அந்தி யூர் தாலுக்கா, ஈரோடு மாவட்டம்.

துணை அமைப்பாளர்கள் - 1) பி.மாலதி வெள்ளாள பாளையம் அஞ்சல் - 638315, அந்தியூர் தாலுக்கா, ஈரோடு மாவட்டம். 2) பா.மணிமேகலை கல்லாம் பாறை, பிரம்மதேசம் அஞ்சல் - 638315, அந்தியூர் தாலுக்கா, ஈரோடு மாவட்டம். 3) ப.மகேஸ்வரி 176, நூலகம் அருகில் கல்லாம்பாறை, பிரம்மதேசம் - 638315, ஈரோடு மாவட்டம். 4) செ.கலாமணி பாறை யூர், பிரம்மதேசம் அஞ்சல், அந்தியூர் தாலுக்கா, ஈரோடு மாவட்டம் - 638315. 5) கா.கோமளம் கரட்டூர் கிழக்கு, குப்பாண்டம் பாளையம், அத்தாணி அஞ்சல் - 638502, ஈரோடு மாவட்டம்.

அந்தியூர் மத்திய ஒன்றியம்

அமைப்பாளர் - சை.யாஸ்மின் தாஜ் 73,நேரு வீதி, அந்தியூர் ஈரோடு மாவட்டம் - 638501.

துணை அமைப்பாளர்கள் - 1) அ.அமுதா 171,பாரதி நகர் சங்கராப்பாளையம் அந்தியூர் , ஈரோடு - 638501. 2) ஜி.அலமேலு கூடுமையனூர் கெட்டிசமுத்திரம்,அந் தியூர் ஈரோடு மாவட்டம் - 638501. 3) மு.நந்தினி நக லூர் புதூர், அத்தாணி வழி நகலூர் ஈரோடு மாவட்டம். 4) சி.ரோஸ்மேரி அண்ணாநகர்,அத்தாணி வழி நக லூர்,அந்தியூர் ஈரோடு. 5) கே.சாந்தாமணி 61,எல்லம் பாளையம் பாலசுப்பிரமணி கோவில் வீதி ஆலாம்பா ளையம், கெட்டிசமுத்திரம், அந்தியூர் ஈரோடு மாவட்டம் - 638501.

கோபிசெட்டிபாளையம் தெற்கு ஒன்றியம்

அமைப்பாளர் - க.நவமணி 2/1, சின்னப்பா வீதி, புது வள்ளியாம்பாளையம் கோபிசெட்டிபாளையம், ஈரோடு மாவட்டம்.

துணை அமைப்பாளர்கள் - 1) மு.மங்கை 45, கலிங் கியம் மெயின் ரோடு, புதுவள்ளியாம்பாளையம் கோபி செட்டிபாளையம் ஈரோடு மாவட்டம். 2) ஜெ.லதா மோனக்காரன் பாளையம், அளிக்குளி, கோபிசெட்டிபா ளையம் ஈரோடு மாவட்டம். 3) அ.அழகுஜோதி கோட் டுப்புள்ளாம்பாளையம், கோபிசெட்டிபாளையம் ஈரோடு மாவட்டம். 4) ச.கார்த்திப் பிரியா கோபிசெட்டிபாளையம் ஈரோடு மாவட்டம். 5) கொ.பானுமதி மடத்துக்காடு, மல் லிபாளையம், கோபிசெட்டிபாளையம் ஈரோடு மாவட் டம். 6) வெ.செல்வி கவுண்டம்பாளையம், சிறுவலூர் அஞ்சல், கோபிசெட்டிபாளையம் ஈரோடு மாவட்டம்.

கோபிசெட்டிபாளையம் மத்திய ஒன்றியம்

அமைப்பாளர் - வீ.கௌரீஸ்வரி செங்கோட்டையன் நகர், குள்ளம்பாளையம் அஞ்சல், கோபிசெட்டிபாளை யம், ஈரோடு மாவட்டம்..

துணை அமைப்பாளர்கள் - 1) த.மேகலா அம்மன் நகர், கோபிசெட்டிபாளையம், ஈரோடு மாவட்டம்.. 2) ஜெ.தினமணி புதுக்கரைப்புதூர், நஞ்சை கோபி, பா. வெள்ளாளபாளையம் அஞ்சல், கோபிசெட்டிபாளையம், ஈரோடு மாவட்டம்.. 3) பெ.பூங்கொடி முத்துக்காளி மடை, பா.வெள்ளாளபாளையம், கோபிசெட்டிபாளை யம், ஈரோடு மாவட்டம்.. 4) லோ.பொன்னம்மாள் குள விக்கரடு, பா. வெள்ளாளபாளையம் அஞ்சல், கோபிசெட் டிபாளையம், ஈரோடு மாவட்டம்.. 5) பெ.பேபி அம்மன் நகர், வெள்ளாங்கோவில், கோபிசெட்டிபாளையம், ஈரோடு மாவட்டம்..

தூக்கநாயக்கன்பாளையம் வடக்கு ஒன்றியம்

அமைப்பாளர் - பா. சமிராபானு மெயின் ரோடு, கொண்டையம் பாளையம், ஈரோடு மாவட்டம் - 638506

துணை அமைப்பாளர்கள் - 1) லலிதா ‘ ஆதிதிராவிடர் குடியிருப்பு, கொண்டையம் பாளையம், ஈரோடு -638506 2) நா. தனலட்சுமி தண்ணீர் பந்தல், பெரு முகை ஈரோடு மாவட்டம். 3) அ சர்மிளா காமாட்சி அம் மன் கோவில் வீதி கொண்டையம்பாளையம், ஈரோடு மாவட்டம். 4) சி. சுதா காந்தி வீதி கணக்கம்பாளையம் ஈரோடு மாவட்டம். 5) எஸ். சௌந்தர்யா 169 நேரு வீதி நஞ்சை புளியம்பட்டி ஈரோடு மாவட்டம்.

தூக்கநாயக்கன்பாளையம் தெற்கு ஒன்றியம்

அமைப்பாளர் - ஜெ.செல்வி மருத்துவமனை ரோடு, அக்கரைக்கொடிவேரி, கோபிசெட்டிபாளையம், ஈரோடு மாவட்டம்.

துணை அமைப்பாளர்கள் - 1) ரா.வைரமணி இந் திரா நகர், காசிபாளையம், கோபிசெட்டிபாளையம், ஈரோடு மாவட்டம். 2) கு.சித்ரா காமாட்சி நகர், கொங் கர்பாளையம், கோபிசெட்டிபாளையம், ஈரோடு மாவட் டம். 3) கு.முத்தம்மாள் செல்லம் வீதி சாமி நகர், நால் ரோடு, கோபிசெட்டிபாளையம், ஈரோடு மாவட்டம். 4) ஈ.யோகாம்பாள் 175, பொன்னம்பலவீதி, கொங்கர்பா ளையம், கோபிசெட்டிபாளையம், ஈரோடு மாவட்டம். 5) செ.தங்கமணி நேரு வீதி, நால்ரோடு, கோபிசெட்டிபா ளையம், ஈரோடு மாவட்டம்.

நம்பியூர் கிழக்கு ஒன்றியம்

அமைப்பாளர் - ச.வித்யா மலையப்பாபாளையம், ஒழலக்கோவில் அஞ்சல், நம்பியூர் வட்டம், ஈரோடு - 638460.

துணை அமைப்பாளர்கள் - 1) வெ.விஜயலட்சுமி 2/137, அம்மன் கோவில் வீதி, கோவை மெயின் ரோடு, குருமந்தூர் அஞ்சல், நம்பியூர் வட்டம், ஈரோடு மாவட் டம் - 638457. 2) பி.செல்வி பொத்தபாளையம், கோச ணம் அஞ்சல், நம்பியூர்.வட்டம், ஈரோடு மாவட்டம் - 638458. 3) மு.சித்ரா தைலாம்பாளையம், ஒழலக்கோவில் அஞ்சல் நம்பியூர் வட்டம், ஈரோடு - 638458. 4) ச.விசாலாட்சி நடுப்பாளையம், குருமந்தூர் அஞ்சல், நம்பியூர். வட்டம், ஈரோடு -

தொடர்ச்சி V -ஆம் பக்கம்

தி.மு.க. மகளிர் தொண்டர் அணி ஒன்றிய, நகர, பகுதி, பேரூர் அமைப்பாளர் - துணை அமைப்பாளர்கள் நியமனம்!

IV - ஆம் பக்கத் தொடர்ச்சி

638457 5) மூ.நதியா 1/18, அக்கரைப் பாளையம், தாழ்குனி அஞ்சல், நம்பியூர் வட்டம், ஈரோடு - 638456.

நம்பியூர் மேற்கு ஒன்றியம்

அமைப்பாளர் - ப.கற்பகம் 2/107, கூடக்கரை, நம்பியூர், ஈரோடு மாவட்டம்.

துணை அமைப்பாளர்கள் - 1) சி.விஜயா பொலவபாளையம், நம்பியூர், ஈரோடு மாவட்டம். 2) கி.சுகுணா 41, கடத்தூர் குடியிருப்பு, கடத்தூர், நம்பியூர், ஈரோடு மாவட்டம். 3) கி.சாந்தாமணி 3/298, சானார்பாளையம் கடத்தூர், நம்பியூர், ஈரோடு மாவட்டம். 4) ப.பாமா ஆண்டவர் கோவில் தெரு கூடக்கரை, நம்பியூர், ஈரோடு மாவட்டம். 5) வெ.பேபி இச்சிக்காடு, வடுகபாளையம், வேமாண்டம்பாளையம், நம்பியூர், ஈரோடு.

பவானிசாகர் வடக்கு ஒன்றியம்

அமைப்பாளர் - வீ.பழனியம்மாள் புங்கார், பவானிசாகர், ஈரோடு மாவட்டம்.

துணை அமைப்பாளர்கள் - 1) ர.சத்யா கரு தோட்டம் பாளையம், உத்தண்டியூர், பவானிசாகர், ஈரோடு. 2) மா.கல்யாணி அண்ணாநகர், தொட்டம்பாளையம், பவானிசாகர், ஈரோடு மாவட்டம். 3) ப.சுகன்யா அய்யன்சாலை, உத்தண்டியூர், பவானிசாகர், ஈரோடு மாவட்டம். 4) ச.மீனாட்சி தயிர்பள்ளம், கொத்தமங்கலம், பவானிசாகர், ஈரோடு மாவட்டம். 5) சி.அருக்காணி தொப்பம்பாளையம், பவானிசாகர், ஈரோடு மாவட்டம்.

பவானிசாகர் தெற்கு ஒன்றியம்

அமைப்பாளர் - ஆ. சுப்புலட்சுமி 7/13, பொன்னம்பாளையம், நல்லூர் ஊராட்சி, பவானிவாசர், ஈரோடு மாவட்டம்.

துணை அமைப்பாளர்கள் - 1) க. காந்திமதி காந்திபுரம், நல்லூர் ஊராட்சி, பாவனிசாகர், ஈரோடு மாவட்டம். 2) ச.அம்சவேணி வெங்கநாயக்கன்பாளையம், மாதம்பாளையம் ஊராட்சி, பவானிசாகர், ஈரோடு மாவட்டம். 3) ச. தேன்மொழி சுங்கங்காரன்பாளையம், தேசிபாளையம் ஊராட்சி, ஈரோடு மாவட்டம். 4) ரா. சந்தியா அய்யம்பாளையம், பெரியகள்ளிப்பட்டி, பவானிசாகர், ஈரோடு மாவட்டம். 5) ம. செல்வாம்பிகை சித்தன்குட்டை, பெரியகள்ளிப்பட்டி, பவானிசாகர், ஈரோடு மாவட்டம்.

அம்மாபேட்டை கிழக்கு ஒன்றியம்

அமைப்பாளர் - சுகுணா ரெட்டியபாளையம், அந்தியூர், ஈரோடு மாவட்டம்.

துணை அமைப்பாளர்கள் - 1) கௌரி குண்டந்தோட்டம், அந்தியூர், ஈரோடு மாவட்டம். 2) பழனியம்மாள் முனியமூர்த்தி குடியிருப்பு, அந்தியூர், ஈரோடு மாவட்டம். 3) பங்கஜம் மாத்தூர், அந்தியூர், ஈரோடு மாவட்டம். 4) சித்ரா புதூர், அந்தியூர், ஈரோடு மாவட்டம்.

திருவள்ளூர் கிழக்கு மாவட்டம்

கும்மிடிப்பூண்டி கிழக்கு ஒன்றியம்

அமைப்பாளர் - எம். சருப்பாம்மா எஸ்.ஆர். கண்டிகை கிராமம் மற்றும் அஞ்சல், கும்மிடிப்பூண்டி வட்டம், திருவள்ளூர் மாவட்டம் - 601201.

துணை அமைப்பாளர்கள் - 1) ம. முத்தம்மா சுண்ணாம்புகுளம் கிராமம் (ம) அஞ்சல், கும்மிடிப்பூண்டி வட்டம், திருவள்ளூர் மாவட்டம் - 601201. 2) எஸ். சிந்துஜா போடிரெட்டிகண்டிகை ஆதிதிராவிடர் கிராமம், எஸ்.ஆர். கண்டிகை தேர்வழி அஞ்சல், கும்மிடிப்பூண்டி வட்டம், திருவள்ளூர் மாவட்டம் - 601201. 3) சு. கீதா எஸ்.ஆர். கண்டிகை கிராமம் மற்றும் அஞ்சல், கும்மிடிப்பூண்டி வட்டம், திருவள்ளூர் மாவட்டம் - 601201. 4) கே. ரீட்டா மங்காவரம் ஆதிதிராவிடர் கிராமம் (ம) அஞ்சல், கும்மிடிப்பூண்டி வட்டம், திருவள்ளூர் மாவட்டம் - 601201.

கும்மிடிப்பூண்டி மேற்கு ஒன்றியம்

அமைப்பாளர் - கே. வி. காஞ்சனா எண். 538, பாதிரிவேடு நெடுஞ்சாலை, மாதர்பாக்கம் அஞ்சல், கும்மிடிப்பூண்டி வட்டம், திருவள்ளூர் மாவட்டம் - 601202.

துணை அமைப்பாளர்கள் - 1) ந. கல்யாணி சிறுவாடா கிராமம்,, கண்ணன்கோட்டை அஞ்சல், கும்மிடிப்பூண்டி வட்டம், திருவள்ளூர் மாவட்டம். 2) ஜ. பானு திலீர் நகர், பூவலம்பேடு அஞ்சல், கும்மிடிப்பூண்டி வட்டம், திருவள்ளூர் மாவட்டம் - 601202. 3) செ. ஜெயந்தி பல்லவாடா கிராமம் மற்றும் அஞ்சல், கும்மிடிப்பூண்டி வட்டம், திருவள்ளூர் மாவட்டம் - 601202. 4) அ. ஷகிலா இந்திரா நகர், மாதர்பாக்கம் கிராமம் மற்றும் அஞ்சல், கும்மிடிப்பூண்டி வட்டம், திருவள்ளூர் மாவட்டம் - 601202. 5) ச. பேபி ஷகிலா மகளிர் உயர்நிலைப் பள்ளி தெரு, மாநெல்லூர் அஞ்சல், கும்மிடிப்பூண்டி வட்டம், திருவள்ளூர் மாவட்டம் - 601202.

கும்மிடிப்பூண்டி தெற்கு ஒன்றியம்

அமைப்பாளர் - எம். பொன்னியம்மாள் வார்டு - 3, பெரிய சோழியம்பாக்கம் கிராமம், ஏனாதிமேல்பாக்கம் அஞ்சல், கும்மிடிப்பூண்டி வட்டம், திருவள்ளூர் மாவட்டம் - 601206.

துணை அமைப்பாளர்கள் - 1) சு. தீபா பெருமாள் கோயில் தெரு, மங்கலம் கிராமம், ஆரணி அஞ்சல், கும்மிடிப்பூண்டி வட்டம், திருவள்ளூர் மாவட்டம் - 601101. 2) எம். ஜெயந்தி ஆர்.எஸ். சாலை, கவரைப்பேட்டை கிராமம் மற்றும் அஞ்சல், கும்மிடிப்பூண்டி வட்டம், திருவள்ளூர் மாவட்டம் - 601206. 3) எஸ். தனலட்சுமி திரௌபதி அம்மன் கோவில் தெரு, பன்பாக்கம் குடியிருப்பு, பன்பாக்கம் கிராமம், கவரைப்பேட்டை அஞ்சல், கும்மிடிப்பூண்டி வட்டம், திருவள்ளூர் மாவட்டம் - 601206 4) ஆர். ப்ரீத்தி எண். 1/65, கரும்புகுப்பம் குடியிருப்பு, புதுகும்மிடிப்பூண்டி கிராமம் மற்றும் அஞ்சல், கும்மிடிப்பூண்டி வட்டம், திருவள்ளூர் மாவட்டம் - 601201.

எல்லாபுரம் வடக்கு ஒன்றியம்

அமைப்பாளர் - ஆர். தங்கம் எண். 5/ஏ, நேதாஜி நகர்,பெரியபாளையம், ஊத்துக்கோட்டை வட்டம், திருவள்ளூர் மாவட்டம் - 602026.

துணை அமைப்பாளர்கள் - 1) வே. கீதா சின்ன ஆத்துப்பாக்கம், தண்டலம் அஞ்சல் திருவள்ளூர் மாவட்டம் - 601102. 2) வி. ரேவதி பெரிய தெரு, வடமதுரை, திருவள்ளூர் மாவட்டம் - 601103. 3) தா. உஷா தௌவேடு கிராமம், தண்டலம் அஞ்சல், திருவள்ளூர் மாவட்டம் - 601102. 4) க. சரசு லச்சிவாக்கம் ஆதிதிராவிடர் தெரு, பாலவாக்கம் அஞ்சல், திருவள்ளூர் மாவட்டம் - 602026. 5) பா. மாரியம்மாள் செஞ்சியகரம் தாராட்சி அஞ்சல், ஊத்துக்கோட்டை வட்டம், திருவள்ளூர் மாவட்டம் - 602026.

எல்லாபுரம் தெற்கு ஒன்றியம்

அமைப்பாளர் - பிரமிளா ஆறுமுகம் எண். 78, பெருமாள் கோயில் தெரு, ஆலப்பாக்கம் கிராமம், அத்திவாக்கம் அஞ்சல், ஊத்துக்கோட்டை வட்டம், திருவள்ளூர் மாவட்டம் - 601103.

துணை அமைப்பாளர்கள் - 1) சுமதி நாகலிங்கம் எண். 97, பெரிய குடியிருப்பு, பாகல்மேடு கிராமம், வெங்கல் அஞ்சல், ஊத்துக்கோட்டை வட்டம், திருவள்ளூர் மாவட்டம் - 601103. 2) ரோஸ் தயாளன் எண். 214, வேளாளர் தெரு, பூரிவாக்கம் கிராமம் (ம) அஞ்சல், திருவள்ளூர் மாவட்டம் - 601101. 3) ரேவதி ஈஸ்வரன் எண். 73, அம்பேத்கர் தெரு, ஆமிதாநல்லூர் கிராமம், சின்னம்பேடு அஞ்சல், ஊத்துக்கோட்டை வட்டம், திருவள்ளூர் மாவட்டம் - 601206. 4) செல்வி தேவன் எண். 53, லட்சுமி அம்மன் கோயில் தெரு, பூச்சி அத்திபேடு கிராமம் மற்றும் அஞ்சல், ஊத்துக்கோட்டை வட்டம், திருவள்ளூர் மாவட்டம் - 600052,

5) வி. நாகம்மாள் எண். 1014, பெருமாள் கோயில் தெரு, எம்.ஜி.ஆர். நகர், கன்னிகைப்பேர் கிராமம் மற்றும் அஞ்சல், ஊத்துக்கோட்டை வட்டம், திருவள்ளூர் - 601206.

பூண்டி கிழக்கு ஒன்றியம்

அமைப்பாளர் - எம். ரீட்டா எண். 68, மேட்டு ஆதிதிராவிடர் தெரு, மெய்யூர் கிராமம் மற்றும் அஞ்சல், ஊத்துக்கோட்டை வட்டம், திருவள்ளூர் மாவட்டம் - 602026.

துணை அமைப்பாளர்கள் - 1) ஏ. ஆஞ்சலாட்சி எண். 71, கிருஷ்ணர் கோவில் தெரு, கச்சூர் ஆதிதிராவிடர், கச்சூர் ஊராட்சி, சீத்தஞ்சேரி ஊத்துக்கோட்டை வட்டம், திருவள்ளூர் மாவட்டம் - 602026 2) தி. கிரிஜா எண். 4, சி.எஸ்.ஐ. சர்ச் தெரு, பெரிய ஆதிதிராவிடர் குடியிருப்பு, மாம்பாக்கம் கிராமம் மற்றும் அஞ்சல், ஊத்துக்கோட்டை வட்டம், திருவள்ளூர் மாவட்டம் - 602026 3) என். உமாமகேஸ்வரி எண். 65, ஆதிதிராவிடர் தெரு, அனந்தேரி ஊராட்சி, போந்தவாக்கம் அஞ்சல், ஊத்துக்கோட்டை வட்டம், திருவள்ளூர் மாவட்டம் - 602026. 4) பி. பரிமளா எண். 1/52, ராஜங்குப்பம் கிராமம், வேளகாபுரம் ஊராட்சி, மாம்பாக்கம் அஞ்சல், ஊத்துக்கோட்டை வட்டம், திருவள்ளூர் மாவட்டம் - 602026. 5) வி. ரதி எண். 180/2, கிருஷ்ணர் கோவில் தெரு, தெலுங்கு ஆதிதிராவிடர், அனந்தேரி ஊராட்சி, போந்தவாக்கம் அஞ்சல், ஊத்துக்கோட்டை வட்டம், திருவள்ளூர் மாவட்டம் - 602026.

பூண்டி வடக்கு ஒன்றியம்

அமைப்பாளர் - எஸ். வள்ளி எண். 42, வள்ளுவர் நகர், பென்னலூர்பேட்டை கிராமம், ஊத்துக்கோட்டை வட்டம், திருவள்ளூர் மாவட்டம் - 602026.

துணை அமைப்பாளர்கள் - 1) பா. சகுந்தலா பஜனை கோவில் தெரு, அரியத்தூர் கிராமம், நம்பாக்கம் அஞ்சல், ஊத்துக்கோட்டை வட்டம், திருவள்ளூர் மாவட்டம் - 602023. 2) வி. ரேகா சீத்தஞ்சேரி, அம்மம்பாக்கம் கிராமம் (ம) அஞ்சல், ஊத்துக்கோட்டை வட்டம், திருவள்ளூர் மாவட்டம் - 602026. 3) என். மீனா நெல்வாய் தெரு, நெல்வாய் கிராமம் மற்றும் அஞ்சல், ஊத்துக்கோட்டை வட்டம், திருவள்ளூர் மாவட்டம் - 602023. 4) வி. ஜாக்குலின் எண். 247,. நடுத் தெரு, நம்பாக்கம் அஞ்சல் மற்றும் அஞ்சல், ஊத்துக்கோட்டை வட்டம், திருவள்ளூர் மாவட்டம் - 602023. 5) டி. பிரமிளா ஆதிதிராவிடர் குடியிருப்பு, திம்மாபூபாலபுரம் கிராமம் மற்றும் அஞ்சல், ஊத்துக்கோட்டை வட்டம், திருவள்ளூர் மாவட்டம் - 602023.

மீஞ்சூர் வடக்கு ஒன்றியம்

அமைப்பாளர் - பி. மீனா எண். 26, முகுந்தம்மன் கோயில் தெரு, பழவேற்காடு அஞ்சல், பொன்னேரி வட்டம், திருவள்ளூர் மாவட்டம் - 601205.

துணை அமைப்பாளர்கள் - 1) ஆர். ரேவதி எண். 27, சின்னம்மன் கோயில் தெரு, அரங்கம்குப்பம், பழவேற்காடு அஞ்சல், பொன்னேரி வட்டம், திருவள்ளூர் மாவட்டம் - 601205. 2) ஆர். பொன்னி பெருமாள் கோவில் தெரு, வைரவன்குப்பம் தெற்கு, லைட்ஹவுஸ் ஊராட்சி, பழவேற்காடு அஞ்சல், பொன்னேரி, திருவள்ளூர் - 601205. 3) தா. சர்மிளா பாரதி நகர், மெதூர் அஞ்சல், பொன்னேரி, திருவள்ளூர் மாவட்டம் - 601205. 4) எஸ். அமுலு எண். 05, கம்மாளமடம், திருப்பாலைவனம் அஞ்சல், பொன்னேரி வட்டம், திருவள்ளூர் மாவட்டம் - 601205. 5) எஸ். சங்கீதா கருமாரியம்மன் கோவில் தெரு, பெரியமாங்கோடு குப்பம், கள்ளூர் அஞ்சல், பொன்னேரி வட்டம், திருவள்ளூர் மாவட்டம் - 601205.

மீஞ்சூர் கிழக்கு ஒன்றியம்

அமைப்பாளர் - ரா. ஞானமணி எண். 371, அம்பேத்கார் நகர், அத்திப்பட்டு, திருவள்ளூர் மாவட்டம் - 600120.

துணை அமைப்பாளர்கள் - 1) எஸ். துளசி பாய் எண். 506, லால்பகதூர் சாஸ்திரி தெரு, அத்திப்பட்டு, பொன்னேரி வட்டம், திருவள்ளூர் மாவட்டம் - 600120. 2) பி. கௌசல்யா எண். 22, எம்.ஜி.ஆர். நகர், வெள்ளி வாயல்சாவடி பொன்னேரி வட்டம், திருவள்ளூர் மாவட்டம் - 600120. 3) எம். விஜயலட்சுமி எண். 5, மின் நகர், வல்லூர் அஞ்சல், பொன்னேரி வட்டம், திருவள்ளூர் மாவட்டம் - 600120. 4) ப. கதிரா எண். 563, வாலாஜா மசூதி தெரு, வல்லூர், பொன்னேரி வட்டம், திருவள்ளூர் மாவட்டம் - 600120. 5) செ. பிரியா எண். 4, திருவீதி அம்மன் கோவில் தெரு, நந்தியம்பாக்கம், பொன்னேரி வட்டம், திருவள்ளூர் - 600120. 6) க. பொன்மணி எண். 290, பாரதியார் தெரு, வல்லூர், பொன்னேரி வட்டம், திருவள்ளூர் மாவட்டம் - 600120. 7) தே. வேல்மணி வடசென்னை அனல்மின் நிலைய குடியிருப்பு, வல்லூர், சென்னை - 600120.

மீஞ்சூர் மேற்கு ஒன்றியம்

அமைப்பாளர் - சி. சிவகாமி எண். 17, மேட்டு ரெட்டிப்பாளையம், நாலூர் ஊராட்சி, பொன்னேரி வட்டம், திருவள்ளூர் மாவட்டம் - 601204

துணை அமைப்பாளர்கள் - 1) ரா. டில்லிராணி பி.வி. எம். குடியிருப்பு, கண்டிகை கிராமம், ஆலாடு ஊராட்சி, பொன்னேரி வட்டம், திருவள்ளூர் மாவட்டம் - 601204. 2) டி. லதா இலவம்பேடு கிராமம், சிறுவாக்கம் ஊராட்சி, பொன்னேரி வட்டம், திருவள்ளூர் மாவட்டம் - 601203. 3) க. வகுளாதேவி எண். 62, பெருமாள் கோயில் தெரு, நாலூர் ஊராட்சி, பொன்னேரி வட்டம், திருவள்ளூர் மாவட்டம் - 601203,

சோழவரம் மேற்கு ஒன்றியம்

அமைப்பாளர் - பி. கீதா ஜெகந்நாதபுரம் சத்திரம் (ம) அஞ்சல், பொன்னேரி வட்டம், திருவள்ளூர் மாவட்டம் - 600067.

துணை அமைப்பாளர்கள் - 1) ஆ. சரசு பெருமாள் கோயில் தெரு, ஜெகந்நாதபுரம் சத்திரம் (ம) அஞ்சல், பொன்னேரி வட்டம், திருவள்ளூர் மாவட்டம். 2) எஸ். சண்முகப்பிரியா எண். 1/147, அண்ணா தெரு, ஞாயிறு கிராமம் (ம) அஞ்சல், பொன்னேரி வட்டம், சோழவரம், திருவள்ளூர் - 600067. 3) எஸ். தேவிகலா அண்ணாபுரம், அழிஞ்சிவாக்கம் அஞ்சல் பொன்னேரி வட்டம், அத்திப்பேடு, திருவள்ளூர் - 600067. 4) என். மஞ்சுளா இனாம் அகரம் , ஆதிதிராவிடர், ஜெகந்நாதபுரம் சத்திரம் (ம) அஞ்சல், பொன்னேரி வட்டம், திருவள்ளூர் - 600067.

சோழவரம் வடக்கு ஒன்றியம்

அமைப்பாளர் - ஏ. பொன்னி மாரியம்மன் கோயில் தெரு, சின்ன குடியிருப்பு, நெடுவரம்பாக்கம், பொன்னேரி, திருவள்ளூர் மாவட்டம் - 601204.

துணை அமைப்பாளர்கள் - 1) செ. உமா பெரவள்ளூர் மேட்டு குடியிருப்பு, ஆண்டார் குப்பம், பொன்னேரி வட்டம், திருவள்ளூர் மாவட்டம் - 601204. 2) நா. முத்துலட்சுமி கொடிப்பள்ளம் கிராமம், விச்சூர் அஞ்சல், பொன்னேரி வட்டம், திருவள்ளூர் - 600103. 3) ப. சிவகாமி சீமாபுரம் குடியிருப்பு. 32வது தெரு, சீமாவரம் அஞ்சல், மீஞ்சூர், பொன்னேரி வட்டம், திருவள்ளூர் மாவட்டம் - 601203 4) கு. காஞ்சனா எண். 133, வழுதிகைமேடு, ஈ.வெ.ரா. பெரியார் தெரு, ஞாயிறு அஞ்சல், பொன்னேரி வட்டம், திருவள்ளூர் - 600067. 5) வி. நதியா எண். 13, வழுதிகைமேடு, ஞாயிறு அஞ்சல், பொன்னேரி வட்டம், திருவள்ளூர் மாவட்டம் - 600067.

பொன்னேரி நகரம்

அமைப்பாளர் - வி. கவிதா எண். 51/ஏ, வேண்பாக்கம் பள்ளம், பொன்னேரி வட்டம், திருவள்ளூர் மாவட்டம்.

துணை அமைப்பாளர்கள் - 1) கே. சுமதி எண். 15, தேரடி தெரு, பொன்னேரி, திருவள்ளூர் மாவட்டம் - 601204. 2) எஸ். கீதா சுந்தர்ராஜ் முதலி தெரு, சின்ன காவனம், பொன்னேரி, திருவள்ளூர் மாவட்டம் - 601204. 3) பி. பரமேஸ்வரி எண். 30, ஆசி சோலை தெரு, சின்னகாவனம், பொன்னேரி, திருவள்ளூர் மாவட்டம் - 601204. 4) வி. யாகத்தா சிவன் கோயில் தெரு, பொன்னேரி வட்டம், திருவள்ளூர் மாவட்டம் .

கும்மிடிப்பூண்டி பேரூர்

அமைப்பாளர் - பீ. கலைவாணி எண். 15, கோட்டக்கரை, கும்மிடிப்பூண்டி திருவள்ளூர் மாவட்டம் - 601201.

துணை அமைப்பாளர்கள் - 1) ர. சாந்தி திருவள்ளூர் நகர், கும்மிடிப்பூண்டி , திருவள்ளூர் மாவட்டம். 2) நா. சுகுணா வெட்டுக்கானி, கும்மிடிப்பூண்டி, திருவள்ளூர் மாவட்டம். 3) ம. விஜயலட்சுமி எண். 16/பி, அண்ணா நகர், கோட்டக்கரை, கும்மிடிப்பூண்டி, திருவள்ளூர் மாவட்டம் - 601201. 4) ச. ஹேமாவதி எண். 75, மேட்டுக் குடியிருப்பு, கும்மிடிப்பூண்டி, திருவள்ளூர் மாவட்டம் - 601201.

மீஞ்சூர் பேரூர்

அமைப்பாளர் - செ. மல்லிகா எண். 70, அங்காளம்மன் கோயில் தெரு, விநாயகர் நகர், மீஞ்சூர், புங்கம்பேடு, பொன்னேரி மாவட்டம். திருவள்ளூர் - 601203.

துணை அமைப்பாளர்கள் - 1) சா. விஜயலட்சுமி எண். 11/ஏ, லட்சுமிபுரம் 2வது தெரு, மீஞ்சூர், பொன்னேரி வட்டம், திருவள்ளூர் மாவட்டம்,. 2) எஸ். சாந்தம்மாள் எண். 24. லட்சுமிபுரம் 2வது தெரு, மீஞ்சூர், பொன்னேரி வட்டம், திருவள்ளூர் மாவட்டம். 3) ச. இந்திரா பவானி தெரு, சூர்யா நகர், மீஞ்சூர், பொன்னேரி வட்டம், திருவள்ளூர் மாவட்டம் - 601203. 4) ச. திலகம் எண். 3, அங்காளம்மன் கோயில் தெரு, மீஞ்சூர், பொன்னேரி வட்டம், திருவள்ளூர் மாவட்டம் - 601203. 5) எம். ஜெயலட்சுமி எண். 23, அண்ணா தெரு, மீஞ்சூர், பொன்னேரி வட்டம், திருவள்ளூர் மாவட்டம் - 601203.

ஆரணி பேரூர்

அமைப்பாளர் - எம். வனம்மா 5, அம்பேத்கார் தெரு, தெலுங்கு குடியிருப்பு, ஆரணி, பொன்னேரி வட்டம், திருவள்ளூர் மாவட்டம் - 601101.

துணை அமைப்பாளர்கள் - 1) ஆர். ராஜம்மாள் அம்பேத்கார் தெரு, தெலுங்கு குடியிருப்பு, ஆரணி, பொன்னேரி வட்டம், திருவள்ளூர் மாவட்டம் - 601101. 2) டி. ரேவதி எண். 28. அத்திக்குளம் தெரு, ஆரணி, பொன்னேரி வட்டம், - திருவள்ளூர் மாவட்டம் - 601101.

3) சீ. லதா பெஸ்தா தெரு, ஆரணி, பொன்னேரி வட்டம், திருவள்ளூர் மாவட்டம் - 601101. 4) ஆர். சின்ன பொன்னு எண். 115, புதிய தமிழ் குடியிருப்பு, ஆரணி, பொன்னேரி வட்டம், திருவள்ளூர் மாவட்டம் - 601101.

குறிப்பு : மீஞ்சூர் தெற்கு ஒன்றியம், ஊத்துக்கோட்டை பேரூர் பின்னர் அறிவிக்கப்படும்.

அரியலூர் மாவட்டம்

அரியலூர் வடக்கு ஒன்றியம்

அமைப்பாளர் - ந. பிரியதர்ஷினி அமினாபாத் அரியலூர் வட்டம், அரியலூர் மாவட்டம்.

துணை அமைப்பாளர்கள் - 1) கா. செல்வராணி நடுத்தெரு, வெள்ளூர் பொட்டவெளி ஊராட்சி, அரியலூர் வட்டம், அரியலூர் மாவட்டம் 2) மு. மகாலெட்சுமி எருத்துக்காரன்பட்டி, அரியலூர் வட்டம், அரியலூர் மாவட்டம் 3) ரா. புஷ்பராணி கல்லமேடு, ஆதிதிராவிடர்தெரு, ஓட்டக்கோவில் அஞ்சல், அரியலூர் வட்டம், அரியலூர் மாவட்டம் 4) பா. கனிமொழி, சாலைக்குறிச்சி, அரியலூர் வட்டம், அரியலூர் மாவட்டம்

5) நீ. புவேனஷ்வரி கிழக்கு சீனிவாசபுரம், அரியலூர் வட்டம், அரியலூர் மாவட்டம்

அரியலூர் மத்திய ஒன்றியம்

அமைப்பாளர் - கா. தேவிப்பிரியா மணக்குடி, அரியலூர் வட்டம், அரியலூர் மாவட்டம்.

துணை அமைப்பாளர்கள் - 1) ஈ. பவானி பெரியநாகலூர், அரியலூர் வட்டம், அரியலூர் மாவட்டம். 2) மு. மலர்கொடி கடுகூர், அரியலூர் வட்டம், அரியலூர் மாவட்டம். 3) வ. மதனவள்ளி தெற்கு தெரு, கோப்பிலியன் குடிகாடு, அரியலூர் வட்டம், அரியலூர் மாவட்டம். 4) ச. அமிர்தவள்ளி தெற்கு தெரு, சுப்புராயபுரம், அரியலூர் வட்டம், அரியலூர் மாவட்டம். 5) ரா தனலெட்சுமி கடுகூர், அரியலூர் வட்டம், அரியலூர் மாவட்டம். 6) ம.. கற்பகவள்ளி பெரியார் நகர், ஆதிதிராவிடர் தெரு, ரெட்டிப்பாளையம், அரியலூர் வட்டம், அரியலூர் மாவட்டம்.

அரியலூர் தெற்கு ஒன்றியம்

அமைப்பாளர் - வ. கமலவேணி கருவிடச்சேரி, மேலக்கருப்பூர் ஊராட்சி, அரியலூர் வட்டம், அரியலூர் மாவட்டம்.

துணை அமைப்பாளர்கள் - 1) வே. சித்ரா ஆலந்துறையார் கட்டளை, அரியலூர் வட்டம், அரியலூர் மாவட்டம். 2) சு. கலைச்செல்வி விளாங்குடி, அரியலூர் வட்டம், அரியலூர் மாவட்டம். 3) ம. சித்ரா கா. அம்பாபூர், காவனூர் ஊராட்சி, அரியலூர் வட்டம், அரியலூர் மாவட்டம். 4) சு. மகேஸ்வரி மண்ணுழி, தேளூர் ஊராட்சி, அரியலூர் வட்டம், அரியலூர் மாவட்டம். 5) அ. சின்னபொண்ணு இடையத்தான்குடி, அரியலூர் வட்டம், அரியலூர் மாவட்டம்.

திருமானூர் கிழக்கு ஒன்றியம்

அமைப்பாளர் - சி. மகேஸ்வரி சின்னப்பட்டாக்காடு, அரியலூர் வட்டம், அரியலூர் மாவட்டம்.

துணை அமைப்பாளர்கள் - 1) கா. சத்யா கோவிலூர், அரியலூர் வட்டம், அரியலூர் மாவட்டம்.

2) மு. செல்வப்பிரியா விழுப்பனங்குறிச்சி, அரியலூர் வட்டம், அரியலூர் மாவட்டம். 3) இரா. இதயராணி காமரசம்வல்லி, அரியலூர் வட்டம், அரியலூர் மாவட்டம். 4) ச. ஜெயக்கொடி வாண்டராயன்கட்டளை, அரியலூர் வட்டம், அரியலூர் மாவட்டம். 5) நீ. சிவரஞ்சனி மெயின் ரோடு , கோமான், அரியலூர் வட்டம், அரியலூர் மாவட்டம்.

திருமானூர் மத்திய ஒன்றியம்

அமைப்பாளர் - அ. கவிதா கீழக்காவட்டாங்குறிச்சி, அரியலூர் வட்டம், அரியலூர் மாவட்டம்.

துணை அமைப்பாளர்கள் - 1) கி. மணிமேகலை மல்லூர், வாரணவாசி அஞ்சல், அரியலூர் வட்டம், அரியலூர் மாவட்டம். 2) ப. கயல்விழி திருமானூர், அரியலூர் வட்டம், அரியலூர் மாவட்டம். 3) கோ. செல்வராணி வடக்கு தெரு, சாத்தமங்கலம், அரியலூர் வட்டம், அரியலூர் மாவட்டம். 4) அ. ரூபாவதி அன்னிமங்கலம், அரியலூர் வட்டம், அரியலூர் மாவட்டம். 5) த. தங்கமணி கீழக்கொளத்தூர், அரியலூர் வட்டம், அரியலூர் மாவட்டம். 6) ச. குணஜோதி எசனை மெயின் ரோடு, கரைவெட்டிபரதூர், அரியலூர் வட்டம், அரியலூர் மாவட்டம்.

திருமானூர் மேற்கு ஒன்றியம்

அமைப்பாளர் - இ. கமலசெல்வி வடக்கு தெரு, சன்னாவூர், அரியலூர் வட்டம், அரியலூர் மாவட்டம்.

துணை அமைப்பாளர்கள் - 1) அ. சர்மிளா

தொடர்ச்சி VI -ஆம் பக்கம்

தி.மு.க. மகளிர் தொண்டர் அணி ஒன்றிய, நகர, பகுதி, பேரூர் அமைப்பாளர் - துணை அமைப்பாளர்கள் நியமனம்!

V - ஆம் பக்கத் தொடர்ச்சி

குலணிக்கம், அரியலூர் வட்டம், அரியலூர் மாவட்டம். 2) க. காவேரி பூண்டி, வடக்கு தெரு, அரியலூர் வட்டம், அரியலூர் மாவட்டம். 3) பி. தனலெட்சுமி கொரத்தகுடி, சன்னாவூர், அரியலூர் வட்டம், அரியலூர் மாவட்டம். 4) ப. அமுதா அம்பேத்கர்நகர், கீழையூர், அரியலூர் வட்டம், அரியலூர் மாவட்டம். 5) தி. சூர்யகலா மெயின் ரோடு, ஆங்கியனூர், அரியலூர் வட்டம், அரியலூர் மாவட்டம்.

ஜெயங்கொண்டம் கிழக்கு ஒன்றியம்

அமைப்பாளர் - த. வீரலெட்சுமி சுண்டிப்பள்ளம், எம்.எஸ்.மடம் அஞ்சல், உடையார்பாளையம் வட்டம், அரியலூர் மாவட்டம்.

துணை அமைப்பாளர்கள் - 1) ம. கற்பகம் நரசிங்கபாளையம், வங்குடி, உடையார்பாளையம் வட்டம், அரியலூர் மாவட்டம். 2) கு. வெற்றிச்செல்வி குடியிருப்பு தெரு, பிள்ளைப்பாளையம், உடையார்பாளையம் வட்டம், அரியலூர் மாவட்டம். 3) வீ ஜோதி குலோத்துங்க நல்லூர், கொல்லாபுரம் அஞ்சல், உடையார்பாளையம் வட்டம், அரியலூர் மாவட்டம். 4) ஆ.ரெங்கநாயகி சத்திரம், உடையார்பாளையம் வட்டம், அரியலூர் மாவட்டம். 5) வீ. தீபா இளையபெருமாள் நல்லூர், உடையார்பாளையம் வட்டம், அரியலூர் மாவட்டம்.

ஜெயங்கொண்டம் மத்திய ஒன்றியம்

அமைப்பாளர் - ரெ. கமலா இடைக்கட்டு, குருவாலப்பர் கோவில், உடையார்பாளையம் வட்டம், அரியலூர் மாவட்டம்

துணை அமைப்பாளர்கள் - 1) சி. சுகன்யா தர்மசமுத்திரம், அய்யப்பநாயக்கன்பேட்டை, உடையார்பாளையம் வட்டம், அரியலூர் மாவட்டம் 2) அ. வெண்ணிலா குடியிருப்பு தெரு, குண்டவெளி, உடையார்பாளையம் வட்டம், அரியலூர் மாவட்டம் 3) தி. சங்கீதா முதுகுளம், பிராஞ்சேரி, உடையார்பாளையம் வட்டம், அரியலூர் மாவட்டம் 4) செ. சித்ரா முதுகுளம், பிராஞ்சேரி, உடையார்பாளையம் வட்டம், அரியலூர் மாவட்டம் 5) ம. கற்பகம் வடக்கு தெரு, ஆமணக்கன் தோண்டி, உடையார்பாளையம் வட்டம், அரியலூர் மாவட்டம்

ஜெயங்கொண்டம் மேற்கு ஒன்றியம்

அமைப்பாளர் - க. மீனா வடக்கு தெரு, சூரியமணல், உடையார்பாளையம் வட்டம், அரியலூர் மாவட்டம்

துணை அமைப்பாளர்கள் - 1) கை. தமிழ்ச்செல்வி வடக்கு தெரு, தேவாமங்கலம், உடையார்பாளையம் வட்டம், அரியலூர் மாவட்டம் 2) மு. சுசீலா காங்கேயன் குறிச்சி, பிலிச்சிக்குழி அஞ்சல், உடையார்பாளையம் வட்டம், அரியலூர் மாவட்டம் 3) து. சரஸ்வதி பெரியவளையம், உடையார்பாளையம் வட்டம், அரியலூர் மாவட்டம்

4) அ. கஸ்தூரி தெற்கு தெரு, வாணதிரையன்பட்டினம், உடையார்பாளையம் வட்டம், அரியலூர் மாவட்டம் 5) ம. மகேஸ்வரி காந்தி நகர், தேவாமங்கலம், உடையார்பாளையம் வட்டம், அரியலூர் மாவட்டம்

தா. பழூர் கிழக்கு ஒன்றியம்

அமைப்பாளர் - ந. ஷீலா தா. பழூர், உடையார்பாளையம் வட்டம், அரியலூர் மாவட்டம்

துணை அமைப்பாளர்கள் - 1) வி. மங்கையர்கரசி குழவடை, உடையார்பாளையம் வட்டம், அரியலூர் மாவட்டம் 2) செ. செண்பகவள்ளி சோழமாதேவி, உடையார்பாளையம் வட்டம், அரியலூர் மாவட்டம் 3) அ. பரிமளா வாழைக்குறிச்சி, உடையார்பாளையம் வட்டம், அரியலூர் மாவட்டம் 4) சே. பானுமதி கோடாலிகருப்பூர், உடையார்பாளையம் வட்டம், அரியலூர் மாவட்டம் 5) மா. அமுதா தெற்கு தெரு, சீனிவாசபுரம், உடையார்பாளையம் வட்டம், அரியலூர் மாவட்டம்

தா. பழூர் மத்திய ஒன்றியம்

அமைப்பாளர் - சீ. சீலாமதி காரைக்குறிச்சி அஞ்சல், உடையார்பாளையம் வட்டம், அரியலூர் மாவட்டம்

துணை அமைப்பாளர்கள் - 1) பெ. சுதா காக்காபாளையம், நடுவலூர், உடையார்பாளையம் வட்டம், அரியலூர் மாவட்டம் 2) செ. இந்திரா கோட்டியால், இருகையூர், உடையார்பாளையம் வட்டம், அரியலூர் மாவட்டம் 3) அ. கவிதா கீழவெளி, தத்தனூர், உடையார்பாளையம் வட்டம், அரியலூர் மாவட்டம் 4) ர. செல்வி மெயின் ரோடு, சோழன்குறிச்சி அஞ்சல், உடையார்பாளையம் வட்டம், அரியலூர் மாவட்டம் 5) கோ. கம்சலா வேணாநல்லூர் குடியிருப்பு, இருகையூர் அஞ்சல், உடையார்பாளையம் வட்டம், அரியலூர் மாவட்டம் 6) ஜெ. அனிதா மேரி அன்னை நகர், கீழமைக்கல்பட்டி, உடையார்பாளையம் வட்டம், அரியலூர் மாவட்டம்

தா. பழூர் மேற்கு ஒன்றியம்

அமைப்பாளர் - செ. லதா வெண்மான்கொண்டான், உடையார்பாளையம் வட்டம், அரியலூர் மாவட்டம்

துணை அமைப்பாளர்கள் - 1) ரா. விஜயா கோவிந்தபுத்தூர், உடையார்பாளையம் வட்டம், அரியலூர் மாவட்டம் 2) ஆர். யமுனா ஆதிச்சனூர், உடையார்பாளையம் வட்டம், அரியலூர் மாவட்டம் 3) செ. விஜி (எ) விஜயலெட்சுமி கீழநத்தம், உடையார்பாளையம் வட்டம், அரியலூர் மாவட்டம் 4) ச. சரண்யா ஸ்ரீபுரந்தான், உடையார்பாளையம் வட்டம், அரியலூர் மாவட்டம் 5) ம. செந்தமிழ் செல்வி வடக்கு தெரு, விக்கிரமங்கலம், உடையார்பாளையம் வட்டம், அரியலூர் மாவட்டம்

ஆண்டிமடம் கிழக்கு ஒன்றியம்

அமைப்பாளர் - ச. தேவிபாலா 730, தெற்கு தெரு, விளந்தை, ஆண்டிமடம் வட்டம், அரியலூர் மாவட்டம்

துணை அமைப்பாளர்கள் - 1) வே. கிருத்திகா விளந்தை, ஆண்டிமடம் வட்டம், அரியலூர் மாவட்டம் 2) கு. சரிதா ரெட்டி தத்தூர், பெரியகிருஷ்ணாபுரம் ஆண்டிமடம் வட்டம், அரியலூர் மாவட்டம் 3) செ. புஷ்பம் புது ஆதிதிராவிடர் தெரு, திருக்களப்பூர் அஞ்சல், ஆண்டிமடம் வட்டம், அரியலூர் மாவட்டம் 4) கு. நாகவள்ளி வில்லா நத்தம், ஆண்டிமடம் வட்டம், அரியலூர் மாவட்டம் 5) ப. அஞ்சலி விளந்தை, ஆண்டிமடம் வட்டம், அரியலூர் மாவட்டம்

ஆண்டிமடம் மேற்கு ஒன்றியம்

அமைப்பாளர் - து. சிவகாமசுந்தரி நாகம்பந்தல், சின்னகருக்கை, ஆண்டிமடம் வட்டம், அரியலூர் மாவட்டம்

துணை அமைப்பாளர்கள் - 1) த. வனரோஜா கிழக்கு தெரு, சிலம்பூர், ஆண்டிமடம் வட்டம், அரியலூர் மாவட்டம் 2) பி. மாலதி அசுகுடி தெரு, அய்யூர், ஆண்டிமடம் வட்டம், அரியலூர் மாவட்டம் 3) சி. இந்திராகாந்தி ஆதிதிராவிடர் குடியிருப்பு, ஆத்துக்குறிச்சி, ஆண்டிமடம் வட்டம், அரியலூர் மாவட்டம் 4) ரா. கலைவாணி மேலத் தெரு, அழகாபுரம், ஆண்டிமடம் வட்டம், அரியலூர் மாவட்டம் 5) மு. இந்திராணி கிழக்கு தெரு, புதுக்குழி, ஆண்டிமடம் வட்டம், அரியலூர் மாவட்டம்

ஆண்டிமடம் தெற்கு ஒன்றியம்

அமைப்பாளர் - நா. திலகவதி மேலத் தெரு, வடுகர்பாளையம், கூவத்தூர், ஆண்டிமடம் வட்டம், அரியலூர் மாவட்டம்

துணை அமைப்பாளர்கள் - 1) கு. செந்தமிழ்செல்வி கரைமேடு, தேவனூர், ஆண்டிமடம் வட்டம், அரியலூர் மாவட்டம் 2) கி. சகுந்தலாதேவி நெட்டலக்குறிச்சி, அணிக்குதிச்சான், ஆண்டிமடம் வட்டம், அரியலூர் மாவட்டம் 3) க. கௌசல்யா காமராஜ் நகர், கிழக்கு இலையூர், ஆண்டிமடம் வட்டம், அரியலூர் மாவட்டம் 4) கு. இந்திராணி மெயின் ரோடு, காட்டாத்தூர், ஆண்டமடம் வட்டம், அரியலூர் மாவட்டம் 5) அ. விஜயலெட்சுமி தெற்கு வெளி, இலையூர், ஆண்டிமடம் வட்டம், அரியலூர் மாவட்டம் 6) ம. சக்தி, ரோட்டு தெரு, வடுகர்பாளையம், ஆண்டிமடம் வட்டம், அரியலூர் மாவட்டம்

செந்துறை வடக்கு ஒன்றியம்

அமைப்பாளர் - சு. புனிதவள்ளி 228, மெயின் ரோடு, தாமரைப்பூண்டி, செந்துறை வட்டம், அரியலூர் மாவட்டம்

துணை அமைப்பாளர்கள் - 1) ம. கோசலை 2/1.. ஆதிதிராவிடர்தெரு, ஆதனக்குறிச்சி, செந்துறை வட்டம், அரியலூர் மாவட்டம். 2) சி. நித்யாஜோதி 1/234, இந்திரா நகர், மருங்கூர் துளார், செந்துறை வட்டம், அரியலூர் மாவட்டம். 3) வே. தனலெட்சுமி முள்ளுக்குறிச்சி, ஆதனக்குறிச்சி, செந்துறை வட்டம், அரியலூர் மாவட்டம். 4) த. சங்கீதா அயன்தத்தனூர், செந்துறை வட்டம், அரியலூர் மாவட்டம். 5) சி. தீபா புதுப்பாளையம், ஆதனக்குறிச்சி, செந்துறை வட்டம், அரியலூர் மாவட்டம்.

செந்துறை தெற்கு ஒன்றியம்

அமைப்பாளர் - செ. சகுந்தலா பிலாக்குறிச்சி, செந்துறை வட்டம், அரியலூர் மாவட்டம்

துணை அமைப்பாளர்கள் - 1) சி. உஷா நடுத் தெரு, குமிழியம் அஞ்சல், செந்துறை வட்டம், அரியலூர் மாவட்டம் 2) செ. சுசிலா நடுத் தெரு, பிலாக்குறிச்சி அஞ்சல், செந்துறை வட்டம், அரியலூர் மாவட்டம் 3) த. கலா கிழக்கு தெரு, இரும்புலிக்குறிச்சி அஞ்சல், செந்துறை வட்டம், அரியலூர் மாவட்டம் 4) வீ. தேவி ஆதிதிராவிடர் தெரு மேற்கு, நாகல்குழி அஞ்சல், செந்துறை வட்டம், அரியலூர் மாவட்டம். 5) வீ. மாலா அம்பேத்கர் நகர், சிறுகடம்பூர் ஊராட்சி, செந்துறை வட்டம், அரியலூர் மாவட்டம்.

செந்துறை மேற்கு ஒன்றியம்

அமைப்பாளர் - வே. அஞ்சுதம் சமத்துவபுரம், செந்துறை வட்டம், அரியலூர் மாவட்டம்

துணை அமைப்பாளர்கள் - 1) பூ. இளஞ்சியம் குழுமூர், செந்துறை வட்டம், அரியலூர் மாவட்டம். 2) வீ. ஜெயந்தி தளவாய், செந்துறை வட்டம், அரியலூர் மாவட்டம். 3) ஆ. வளர்மதி அண்ணா நகர், செந்துறை வட்டம், அரியலூர் மாவட்டம். 4) க. சித்ரா ராமசாமி நகர், செந்துறை வட்டம், அரியலூர் மாவட்டம்.

5) க. அன்னக்கொடி இந்திரா நகர், பெரிய ஆனந்தவாடி, செந்துறை வட்டம், அரியலூர் மாவட்டம். 6) பு. அமுதா திருவள்ளுவர் நகர், நமங்குணம் அஞ்சல், செந்துறை வட்டம், அரியலூர் மாவட்டம். 7) செ. ராசாத்தி சன்னாசி நல்லூர், செந்துறை வட்டம், அரியலூர் மாவட்டம். 8) வி. கனிமொழி, சிலுப்பனூர், செந்துறை வட்டம், அரியலூர் மாவட்டம்.

அரியலூர் நகரம்

அமைப்பாளர் - மூ. கொளஞ்சிசெல்வி 2-வது வார்டு, அரியலூர், அரியலூர் மாவட்டம்

துணை அமைப்பாளர்கள் - 1) கா. இலக்கியா 7-வது வார்டு, அரியலூர், அரியலூர் மாவட்டம். 2) ஞா. சுகந்தி 18-வது வார்டு, அரியலூர், அரியலூர் மாவட்டம். 3) ஆ. ரம்யா 17-வது வார்டு, அரியலூர், அரியலூர் மாவட்டம். 4) ப. சுசி 12-வது வார்டு, அரியலூர், அரியலூர் மாவட்டம். 5) கா. கனிமொழி, 9-வது வார்டு, அரியலூர், அரியலூர் மாவட்டம்.

ஜெயங்கொண்டம் நகரம்

அமைப்பாளர் - ச. மைமூன் அண்ணா நகர், ஜெயங்கொண்டம், அரியலூர் மாவட்டம்

துணை அமைப்பாளர்கள் - 1) ப. ஷகீலா நாச்சியார் அம்மன் கோவில் தெரு, ஜெயங்கொண்டம், அரியலூர் மாவட்டம். 2) ரா. ராஜகுமாரி நாச்சியார் அம்மன் கோவில் தெரு, ஜெயங்கொண்டம், அரியலூர் மாவட்டம் 3) அ. பிர்தோஸ் பள்ளிவாசல் தெரு, ஜெயங்கொண்டம், அரியலூர் மாவட்டம் 4) பீ.. ரெஜினாபேகம் விருத்தாச்சலம் ரோடு, ஜெயங்கொண்டம், அரியலூர் மாவட்டம் 5) சு. சரஸ்வதி ராஜகுல தெரு, ஜெயங்கொண்டம், அரியலூர் மாவட்டம். 6) செ. பிருந்தா அம்பேத்கார் நகர், ஜெயங்கொண்டம், அரியலூர் மாவட்டம்

உடையார்பாளையம் பேரூர்

அமைப்பாளர் - ச. கோமதி போலீஸ் ஸ்டேசன் தெரு, உடையார்பாளையம், அரியலூர் மாவட்டம்

துணை அமைப்பாளர்கள் - 1) ரா. பாக்கியம் திருச்சி ரோட்டுத்தெரு, உடையார்பாளையம், அரியலூர் மாவட்டம் 2) ச. லிங்கேஸ்வரி ஜெயங்கொண்டம் ரோட்டுத் தெரு, உடையார்பாளையம், அரியலூர் மாவட்டம் 3) ச. கமலாதேவி காமாட்சி அம்மன் கோயில் தெரு, உடையார்பாளையம், அரியலூர் மாவட்டம்

வரதராஜன்பேட்டை பேரூர்

அமைப்பாளர் - ப. ஜெனோவா ஜாஸ்மின் பிரியா வரதை, தென்னூர், புதுத் தெரு, வரதராஜன்பேட்டை, அரியலூர் மாவட்டம்

துணை அமைப்பாளர்கள் - 1) ம. செங்கோல்மேரி வரதை, செங்கமேடு, வரதராஜன்பேட்டை, அரியலூர் மாவட்டம் 2) க. ஆஷா வரதை, வடக்கு தெரு, வரதராஜன்பேட்டை, அரியலூர் மாவட்டம் 3) இ. நிர்மலாமேரி வரதை, செங்கமேடு, வரதராஜன்பேட்டை, அரியலூர் மாவட்டம்

வேலூர் மாவட்டம்

காட்பாடி வடக்கு ஒன்றியம்

அமைப்பாளர் - ஆர். நளினி ராமர்கோவில் தெரு, ஒட்டனேரி, பொன்னை, வேலூர் மாவட்டம் - 632514.

துணை அமைப்பாளர்கள் - 1) ஆர். காயத்ரி மாதாண்டகுப்பம், கோக்கேரி, வேலூர் மாவட்டம் - 632520. 2) ஜி. சிவரஞ்சனி ஒட்டனேரி, பொன்னை அஞ்சல், வேலூர் மாவட்டம் - 632520. 3) வெ. கனகா மாதாண்டகுப்பம், கோக்கேரி அஞ்சல், வேலூர் மாவட்டம் - 632520. 4) எம். அமுதா ஒட்டனேரி, பொன்னை அஞ்சல், வேலூர் மாவட்டம் - 632514. 5) சி. சசிகலா பி.என். பாளையம், பொன்னை அஞ்சல், வேலூர் மாவட்டம் - 632514.

காட்பாடி கிழக்கு ஒன்றியம்

அமைப்பாளர் - ஆர். சௌமியா 65, மாரியம்மன் கோவில் தெரு, அம்முண்டி மற்றும் அஞ்சல், காட்பாடி வட்டம், வேலூர் - 632519.

துணை அமைப்பாளர்கள் - 1) ஜெ. அனிதா எல்.ஜி. புதூர் கிராமம், கரசமங்கலம் அஞ்சல், காட்பாடி வட்டம், வேலூர் - 632202. 2) ஜெ. கீதா அரசமரத் தெரு, டி.கே. புரம் காட்பாடி, வேலூர் - 632006.

3) ஜெ. லலிதா உடையார் தெரு, அரும்பருதி, காட்பாடி, வேலூர் - 632106. 4) எம். பூங்கொடி பழைய ரோட்டு தெரு, பிரம்மபுரம், காட்பாடி, வேலூர் - 632014. 5) எஸ். தமழேந்தி இந்திரா நகர், ஜி.என். நகர், சேனூர், காட்பாடி, வேலூர் - 632006.

காட்பாடி மேற்கு ஒன்றியம்

அமைப்பாளர் - ஜெ. ஜான்சிராணி 329/ஏ, மாதா கோவில் தெரு, குகையநல்லூர் ஊராட்சி, காட்பாடி வட்டம், வேலூர் மாவட்டம்.

துணை அமைப்பாளர்கள் - 1) வி. டெல்சி 295, மாதா கோவில் தெரு, குகையநல்லூர் ஊராட்சி, காட்பாடி வட்டம், வேலூர் மாவட்டம். 2) டி. மேரி 396, மாதா கோவில் தெரு, குகையநல்லூர் ஊராட்சி, காட்பாடி வட்டம், வேலூர் மாவட்டம். 3) ஆர். தேன்மொழி 420, ஆதிதிராவிடர் தெரு, காளிவார்தாங்கல், குகையநல்லூர் ஊராட்சி, காட்பாடி வட்டம், வேலூர் மாவட்டம்.

4) எஸ். ரேவதி 261, புதிய குடியிருப்பு, குகையநல்லூர் ஊராட்சி, காட்பாடி வட்டம், வேலூர் மாவட்டம். 5) ம. ஜெயபிரியா 293, மாதா கோவில் தெரு, குகையநல்லூர் ஊராட்சி, காட்பாடி வட்டம், வேலூர் மாவட்டம்.

காட்பாடி தெற்கு ஒன்றியம்

அமைப்பாளர் - ஏ. ரமணி விண்ணம்பள்ளி கிராமம் (ம) அஞ்சல், காட்பாடி தாலுக்கா, வேலூர் - 632516.

துணை அமைப்பாளர்கள் - 1) எஸ். உமா மித்தநத்தம் குடியிருப்பு, தாதிரெட்டிபள்ளி அஞ்சல், விண்ணம்பள்ளி வழி, காட்பாடி (தா), வேலூர் - 632516. 2) எஸ். லட்சுமி மேல் காட்டூர் கிராமம், விண்ணம்பள்ளி அஞ்சல், காட்பாடி, வேலூர் - 632516. 3) அ. சுமித்ரா மகிமண்டலம் கிராமம் (ம) அஞ்சல், விண்ணம்பள்ளி வழி, காட்பாடி தாலுக்கா, வேலூர் - 632516. 4) கே. சுமதி பெரியகீச குப்பம் கிராமம், மேல்பாடி அஞ்சல், காட்பாடி தாலுக்கா, வேலூர் மாவட்டம் - 632520. 5) டி. கீதா ஸ்ரீபாதநல்லூர் குடியிருப்பு தேன்பள்ளி அஞ்சல், திருவலம் வழி, காட்பாடி தாலுக்கா, வேலூர் - 632516.

வேலூர் ஒன்றியம்

அமைப்பாளர் - ஜெ. சுமித்ரா பஜனை கோவில் தெரு, சம்பங்கி நல்லூர், வெங்கடாபுரம், வேலூர் மாவட்டம் - 632009.

துணை அமைப்பாளர்கள் - 1) இ. ஜோதிலட்சுமி மேட்டு தெரு, அன்பூண்டி, சத்தியமங்கலம் அஞ்சல், வேலூர் - 632114. 2) கீதாலட்சுமி பெரிய அகமேடு, சதுப்பேரி, வேலூர் மாவட்டம் - 632002. 3) கே. விஜயலட்சுமி ஜெகஜீவனாம் தெரு, கீழ்மொணவூர், கொணவட்டம், வேலூர் - 632013. 4) ஜி. செல்வி ரைஸ்மில் தெரு, முருக்கேரி, அரியூர் குப்பம், வேலூர் , 632202. 5) பீ. விஜயலட்சுமி பிள்ளையார் கோவில் தெரு, செட்டேரி, பால்மதி, வேலூர் - 632102.

கே.வி. குப்பம் கிழக்கு ஒன்றியம்

அமைப்பாளர் - ஏ. நிர்மலா தேவி திருமணி ஊராட்சி, கே.வி. குப்பம், வேலூர் மாவட்டம்.

துணை அமைப்பாளர்கள் - 1) எம். ராசாத்தி இலத்தேரி குடியிருப்பு, புதுமனை, இலத்தேரி ஊராட்சி, கே.வி.குப்பம், வேலூர் மாவட்டம். 2) எம். விஜயலட்சுமி பள்ளத்தூர் கிராமம், கே.வி. குப்பம், வேலூர் மாவட்டம். 3) கே. கௌசல்யா குக்கலபல்லி கிராமம், கே.வி.குப்பம், பி.என். பாளையம் ஊராட்சி, வேலூர் மாவட்டம். 4) டி. சுதா செஞ்சி கிராமம் (ம) அஞ்சல், கீழ் வைத்தியநாதன் குப்பம், வேலூர் மாவட்டம்.

கே.வி. குப்பம் மேற்கு ஒன்றியம்

அமைப்பாளர் - எம். வேண்டா குடியாத்தம், ஆர்.எஸ். வேப்பூர், வேலூர் மாவட்டம்.

துணை அமைப்பாளர்கள் - 1) அ. சிராஜின்னிஷா குடியாத்தம், ஆர்.எஸ். வேப்பூர், வேலூர் மாவட்டம். 2) ஆ. பிரியா அன்னை சத்யா நகர், சேத்துவண்டை, வேலூர் மாவட்டம். 3) எம். வசந்தி கெம்மங்குப்பம் குடியிருப்பு, தேவரிஷிகுப்பம், வேலூர் மாவட்டம். 4) ஜெ. சரண்யா அன்னை சத்யா நகர், சேத்துவண்டை,வேலூர் மாவட்டம். 5) அ. செல்வி பார்வதிபுரம், வேப்பூர், வேலூர் மாவட்டம். 6) சே. லதா நாகல், கே.வி.குப்பம், வேலூர் மாவட்டம்.

7) பா. மேகலா நாகல், கே.வி.குப்பம், வேலூர் மாவட்டம்.

கே.வி. குப்பம் மத்திய ஒன்றியம்

அமைப்பாளர் - ந. விஜயலட்சுமி முடினாம்பட்டு, கே.வி. குப்பம், வேலூர் மாவட்டம்.

துணை அமைப்பாளர்கள் - 1) கீதா சோழமூர், கே.வி.குப்பம், வேலூர் மாவட்டம். 2) சித்ரா பில்லாந்திப்பட்டு, கே.வி.குப்பம், வேலூர் மாவட்டம். 3) ஜமுனா பனஞ்சாலை, கே.வி.குப்பம், வேலூர் மாவட்டம். 4) சிவகாமாட்சி, கவசம்பட்டு, கே.வி.குப்பம், வேலூர் மாவட்டம். 5) து. மலர் காவனூர், கே.வி.குப்பம், வேலூர் மாவட்டம்.

குடியாத்தம் வடக்கு ஒன்றியம்

அமைப்பாளர் - எம். ரமணி 127, இந்திரா நகர், பரதராமி, குடியாத்தம், வேலூர் மாவட்டம்.

துணை அமைப்பாளர்கள் - 1) பி. செல்வி 209, அன்பு தெரு, வள்ளலார் நகர், குடியாத்தம், வேலூர் மாவட்டம். 2) எல். லதா 561, பாலமுருகன் தெரு, காளியம்மன்பட்டி, கொண்டசமுத்திரம், குடியாத்தம், வேலூர் மாவட்டம். 3) எம். பல்குணா 55/12, திருவள்ளுவர் தெரு, பரதராமி, குடியாத்தம், வேலூர் மாவட்டம். 4) பா. அனிதா இந்திரா நகர் குடியிருப்பு, பரதராமி, குடியாத்தம், வேலூர் மாவட்டம். 5) எம். மல்லிகா 193/189, அங்கானம்பல்லி கிராமம், பரதராமி, குடியாத்தம், வேலூர் மாவட்டம்.

குடியாத்தம் கிழக்கு ஒன்றியம்

அமைப்பாளர் - எம். கலைவாணி எண். 2/4, மாரியம்மன் கோவில் தெரு, ஒலக்காசி ஊராட்சி, வேப்பூர் அஞ்சல், குடியாத்தம் வட்டம், வேலூர் மாவட்டம்.

துணை அமைப்பாளர்கள் - 1) எஸ். அனந்தநாயகி எண். 151/69, தட்டாங்குட்டை ஏரி, மேல்முட்டுகூர் அஞ்சல், குடியாத்தம் வட்டம், வேலூர் மாவட்டம். 2) வி. நித்யா எண். 425, அண்ணா தெரு, கல்மடுகு கிராமம், மேல்முட்டுகூர் அஞ்சல், குடியாத்தம் வட்டம், வேலூர் மாவட்டம். 3) ஜெ. ரேணுகா எண். 18. மாங்கனி நகர், கூடநகரம் அஞ்சல், குடியாத்தம் வட்டம், வேலூர் மாவட்டம். 4) டி. ஜெயலட்சுமி வடக்குப்பட்டரை கிராமம், மேல் ஆலத்தூர் அஞ்சல், குடியாத்தம் வட்டம், வேலூர் மாவட்டம். 5) எம். கல்பனா வடுகாத்திபட்டி, கூத்தம்பாக்கம் கிராமம், குடியாத்தம் வட்டம், வேலூர் மாவட்டம்.

குடியாத்தம் தெற்கு ஒன்றியம்

அமைப்பாளர் - ஜி. கோவிந்தம்மாள் எண். 139/153, முதல் தெரு, புதுமனை, கார்த்திகேயபுரம், செருவங்கி ஊராட்சி, குடியாத்தம் வட்டம், வேலூர் மாவட்டம். தணை அமைப்பாளர்கள் - 1) வி. எழிலரசி எண். 87, குடிநீர் தொட்டி தெரு, வளத்தூர் கிராமம் மற்றும் அஞ்சல், குடியாத்தம் வட்டம், வேலூர் மாவட்டம். 2) ஜி. காந்தி பேர்ணாம்பட்டு மெயின் ரோடு, எர்த்தாங்கல் அஞ்சல், குடியாத்தம் வட்டம், வேலூர் மாவட்டம். 3) எம். கோமதி எண். 37, அண்ணா நகர், செருவங்கி ஊராட்சி, குடியாத்தம் வட்டம், வேலூர் மாவட்டம். 4) கே. ராஜேஸ்வரி எண். 79, ராஜ வீதி, கருணீகசமுத்திரம் கிராமம் (ம) அஞ்சல், குடியாத்தம் வட்டம், வேலூர் மாவட்டம். 5) சி. மல்லிகம்மாள் செம்பேடு கிராமம் (ம) அஞ்சல், செம்பேடு ஊராட்சி, குடியாத்தம் வட்டம், வேலூர் மாவட்டம்.

குடியாத்தம் மேற்கு ஒன்றியம்

அமைப்பாளர் - ஆர். புஷ்பா வளத்தூர் கிராமம் மற்றும் அஞ்சல், குடியாத்தம், வேலூர் மாவட்டம்.

துணை அமைப்பாளர்கள் - 1) ஆர். சரிதா மோர்தனா கிராமம் (ம) அஞ்சல், குடியாத்தம், வேலூர் மாவட்டம். 2) ஜி. அமுதா கொட்டார மடுகு கிராமம், சேம்பள்ளி அஞ்சல், குடியாத்தம், வேலூர். 3) டி. பவித்ரா பெரும்பாடி கிராமம், அக்ராவரம் அஞ்சல், குடியாத்தம், வேலூர் மாவட்டம். 4) ஆர். சந்திரிகா சின்னதோட்டாளம் கிராமம் (ம) அஞ்சல், குடியாத்தம், வேலூர் மாவட்டம். 5) வி. சங்கீதா ஜிட்டப்பள்ளி குடியிருப்பு, சேம்பள்ளி அஞ்சல், குடியாத்தம், வேலூர் மாவட்டம். 6) கே. ராஜேஸ்வரி கருணீகசமுத்திரம் கிராமம், வளத்தூர் அஞ்சல், குடியாத்தம், வேலூர் மாவட்டம்.

அணைக்கட்டு கிழக்கு ஒன்றியம்

அமைப்பாளர் - சு. கவிதா எண். 198, பீமநாதபுரம், கழனிப்பாக்கம், அணைக்கட்டு தாலுக்கா, வேலூர் மாவட்டம் - 635809.

துணை அமைப்பாளர்கள் - 1) ச. சுமித்ரா எண். 74/107, பொன்னியம்மன் வீதி, ஜாப்ரா பேட்டை, விரிஞ்சிபுரம், அணைக்கட்டு தாலுக்கா, வேலூர் மாவட்டம் - 632104. 2) மு. சசிரேகா எண். 82, பிள்ளையார் கோயில் தெரு, வல்லண்டராமம், அணைக்கட்டு தாலுக்கா, வேலூர் - 632104. 3) ர. மேனகா எண். 1,நேதாஜி நகர், கழனிப்பாக்கம், அணைக்கட்டு தாலுக்கா, வேலூர் - 635809. 4) க. நீலாவதி எண். 51,

தொடர்ச்சி VII -ஆம் பக்கம்

தி.மு.க. மகளிர் தொண்டர் அணி ஒன்றிய, நகர, பகுதி, பேரூர் அமைப்பாளர் - துணை அமைப்பாளர்கள் நியமனம்!

VI - ஆம் பக்கத் தொடர்ச்சி

பீமநாதபுரம், கழனிப்பாக்கம். அணைக்கட்டு தாலுக்கா, வேலூர் - 635809. 5) ரே. ரூபினி எண். 33/1/2, வினாயகர் கோயில் தெரு, விரிஞ்சிபுரம், அணைக்கட்டு தாலுக்கா, வேலூர் - 632104.

அணைக்கட்டு மேற்கு ஒன்றியம்

அமைப்பாளர் - ம. விஜயா ரொமநாயினிகுப்பம் கிராமம் (ம) அஞ்சல், அணைக்கட்டு, வேலூர் மாவட்டம் - 632107.

துணை அமைப்பாளர்கள் - 1) மு. மேனகா அரிமலை கிராமம் (ம) அஞ்சல், அணைக்கட்டு, வேலூர் மாவட்டம் - 632107. 2) மு. பட்சமணி அத்திகுப்பம் குடியிருப்பு, நேமந்தபுரம் அஞ்சல், ஒடுகத்தூர், அணைக்கட்டு, வேலூர் மாவட்டம் - 632103. 3) ஒ. சசிகலா சுப்ரகுட்டை தெரு, நேமந்தபுரம் அஞ்சல், ஒடுகத்தூர், அணைக்கட்டு, வேலூர் மாவட்டம் - 632103. 4) தி. கோமதி காககோயில் தெரு, சேர்பாடி கிராமம் (ம) அஞ்சல், அணைக்கட்டு, வேலூர்.

அணைக்கட்டு மத்திய ஒன்றியம்

அமைப்பாளர் - ஆர். கவிதா பாட்டை வீதி, மகமதுபுரம் கிராமம், கருங்காலி அஞ்சல், மாதனூர் வழி, அணைக்கட்டு வட்டம், வேலூர் மாவட்டம் - 636809.

துணை அமைப்பாளர்கள் - 1) டி. வாணிஸ்ரீ ஊனைவாணியம்பாடி கிராமம் (ம) அஞ்சல், அணைக்கட்டு வட்டம், வேலூர் மாவட்டம் - 632101. 2) ஜி. பரிமளா பூஞ்சோலை கிராமம், கருங்காலி அஞ்சல், மாதனூர் வழி, அணைக்கட்டு வட்டம், வேலூர் மாவட்டம் - 635804. 3) எஸ். சர்மிளா எண். 92/77, புதுமனை, ஒதியத்தூர் கிராமம் (ம) அஞ்சல், அணைக்கட்டு வட்டம், வேலூர் மாவட்டம். 4) வி. வள்ளி அருந்ததியர் குடியிருப்பு, அப்புக்கல் கிராமம் (ம) அஞ்சல், அணைக்கட்டு வழி (ம) வட்டம், வேலூர் மாவட்டம் - 632101.

பேர்ணாம்பட்டு மேற்கு ஒன்றியம்

அமைப்பாளர் - முத்துலட்சுமி பாலச்சந்தர் அம்பேத்கர் நகர், பத்தலப்பல்லி, வேலூர் மாவட்டம்.

துணை அமைப்பாளர்கள் - 1) வ. ஈஸ்வரி எருக்கம்பட்டு ஊராட்சி, வேலூர் மாவட்டம். 2) எஸ். நந்தினி பாலூர், பேர்ணாம்பட்டு, வேலூர் மாவட்டம். 3) ரா. குஷ்பு அத்திகுப்பம், குண்டலபல்லி, வேலூர் மாவட்டம். 4) சீ. சிம்ரன் ரமாபாய் நகர், சாத்தூர், வேலூர் மாவட்டம். 5) அ. சுபாஷினி மேல தெரு, அம்பேத்கர் நகர், பத்தலப்பல்லி, வேலூர் மாவட்டம்.

பேர்ணாம்பட்டு தெற்கு ஒன்றியம்

அமைப்பாளர் - கே. குடியரசி 2வது தெரு, அம்பேத்கார் நகர், தேவலாபுரம் அஞ்சல், துத்திப்பட்டு கிராமம், ஆம்பூர் தாலுக்கா, வேலூர் - 635811.

துணை அமைப்பாளர்கள் - 1) ஆர். சுதா 34, முதல் தெரு, சாத்தம்பாக்கம், உமராபாத் அஞ்சல், ஆம்பூர் தாலுக்கா, வேலூர் - 635808. 2) ஆர். பவானி 527, பிள்ளையார் கோயில் தெரு, சோமலாபுரம், ஆம்பூர் தாலுக்கா, வேலூர் - 635808. 3) ஜி. பிரியா 3வது தெரு, புதுமனை துத்திப்பட்டு, ஆம்பூர் தாலுக்கா, வேலூர் - 635811. 4) கோ. கலைச்செல்வி 1/146, புது தெரு, சோமலாபுரம், ஆம்பூர் தாலுக்கா, வேலூர் - 635802. 5) வி. பவானி முதல் தெரு, அம்பேத்கார் நகர், துத்திப்பட்டு, தேவலாபுரம் அஞ்சல், ஆம்பூர் தாலுக்கா, வேலூர் - 635802.

கணியம்பாடி தெற்கு ஒன்றியம்

அமைப்பாளர் - எஸ். கீதா எண் 129/ஏ, காந்தி சிலை தெரு, கீழ்அரசம்பட்டு, வேலூர் மாவட்டம்.

துணை அமைப்பாளர்கள் - 1) எஸ். உதயகுமாரி எண். 20/3, பஜனை கோயில் தெரு, ஆதிதிராவிடர் தெரு, பென்னாத்தூர், வேலூர் மாவட்டம். 2) வி. சசிகலா எண். 7, பிள்ளையார் கோவில் தெரு, பாப்பாந்தோப்பு, காட்டுப்புத்தூர், வேலூர் மாவட்டம். 3) ஏ. சரண்யா அண்ணா நகர், நாகநதி, வேலூர் மாவட்டம். 4) பி. கவிதா எண். 107/4, பிள்ளையார் கோவில் தெரு, நாக நதி, துத்திக்காடு, வேலூர் மாவட்டம். 5) த. ஜெயமாலா எண். 544/ஏ, அமிர்தி ரோடு, கீழ்அரசம்பட்டு, வேலூர் மாவட்டம்.

வாலாஜா மேற்கு ஒன்றியம்

அமைப்பாளர் - ப. டில்லிராணி ஜெ.ஜெ. நகர் பெல், ஆன்சலிரி, வாலாஜா, வேலூர் மாவட்டம்

துணை அமைப்பாளர்கள் - 1) கவிதா மலைமேடு அக்ராவரம், ஜெ.ஜெ.நகர், வாலாஜா, வேலூர் மாவட்டம். 2) சு. ரூபி மருதம்பாக்கம் குடியிருப்பு, வாலாஜா, வேலூர் மாவட்டம். 3) வி. நித்யா திருவள்ளுவர் நகர், வாலாஜா, வேலூர் மாவட்டம். 4) வ. செல்வி பொன்னை மெயின் ரோடு, கத்தாரிகுப்பம், வேலூர் மாவட்டம். 5) மணிமேகலை பிள்ளையார் கோயில் தெரு, ஏகாம்பரநெல்லூர், வேலூர் மாவட்டம்.

குடியாத்தம் நகரம்

அமைப்பாளர் - எ. நளினி நெ. 79, பெரியார் நகர், கூட நகரம் ரோடு, குடியாத்தம், வேலூர்.

துணை அமைப்பாளர்கள் - 1) எம். அமுதா நெ. 7/2, ராமலிங்கம் நகர், காட்பாடி ரோடு, குடியாத்தம், வேலூர் மாவட்டம். 2) வி. சுமித்திரா நெ. 446, அசோக் நகர் முதல் தெரு, குடியாத்தம், வேலூர் மாவட்டம். 3) எஸ். சரிதா நெ. 79, பெரியார் நகர், கூடநகரம் ரோடு, குடியாத்தம், வேலூர் மாவட்டம். 4) ச. கண்ணகி நெ. 35/15, தாழையாத்தமட், மாங்காளியம்மன் கோயில் தெரு, குடியாத்தம், வேலூர் மாவட்டம். 5) ஆர். லதா நெ. 11/4, அச்சுனந்தனன் சாமி தெரு, குடியாத்தம், வேலூர் மாவட்டம். 6) ச. துர்கா நெ. 20, தண்டபாணி கோயில் தெரு, புவனேஸ்வரிபேட்டை,குடியாத்தம், வேலூர் மாவட்டம். 7) டி. சுஜாதா நெ. 239, பிள்ளையார் கோயில் தெரு, செதுக்கரை, குடியாத்தம், வேலூர் மாவட்டம்.

ஒடுக்கத்தூர் பேரூர்

அமைப்பாளர் - டி. கிரிஜா எண். 1, பஸ் ரோடு, ஒடுகத்தூர், வேலூர் மாவட்டம் - 632103.

துணை அமைப்பாளர்கள் - 1) எஸ். காந்தி எண். 10, ஒட்டத் தெரு, ஒடுகத்தூர், வேலூர் மாவட்டம் - 632103. 2) எஸ். வேண்டா மந்தைவெளி ராஜாபாளையம் கிராமம், ஒடுகத்தூர், வேலூர் - 632103. 3) எஸ். கல்பனா மூன்றாது வணிகர் தெரு, ஒடுகத்தூர், வேலூர் - 632103.

பள்ளிகொண்டா பேரூர்

அமைப்பாளர் - துர்காதேவி நெ. 7/13, கிழக்கு மேற்கு தெரு, சின்னகோவிந்தம்பாடி, பள்ளிகொண்டா, வேலூர் மாவட்டம்

துணை அமைப்பாளர்கள் - 1) மணிமேகலை சத்திய வாணி முத்து நகர், பள்ளிகொண்டா, வேலூர் மாவட்டம். 2) தெய்வீஸ்வரி நெ. 33, அய்யாவு நகர், பள்ளிகொண்டா, வேலூர் மாவட்டம். 3) எம். சத்தியவாணி நெ. 64/4, கேம்ரான்பேட்டை, பள்ளிகொண்டா, வேலூர் மாவட்டம்.

பென்னாத்தூர் பேரூர்

அமைப்பாளர் - எஸ். மகேஸ்வரி 6, பெருமாள் கோவில் தெரு, பென்னாத்தூர் கிராமம் (ம) அஞ்சல், வேலூர் மாவட்டம் - 632058.

துணை அமைப்பாளர்கள் - 1) தே. சுகுணா பிள்ளையார் கோவில் பின்புறம், கேசவபுரம் கிராமம், பென்னாத்தூர் அஞ்சல், வேலூர் மாவட்டம் - 632058. 2) உ. உதயா 23, பஜனை கோவில் தெரு, பென்னாத்தூர் கிராமம் (ம) அஞ்சல், வேலூர் மாவட்டம் - 632058. 3) எஸ். தமிழ்செல்வி செங்கப்பன் தெரு, பென்னாத்தூர் கிராமம் (ம) அஞ்சல், வேலூர் மாவட்டம் - 632058. 4) சி. கஸ்தூரி 3, சிவராஜ் தெரு, பென்னாத்தூர் கிராமம் (ம) அஞ்சல், வேலூர் மாவட்டம் - 632058. குறிப்பு : பேர்ணாம்பட்டு கிழக்கு ஒன்றியம், பேர்ணாம்பட்டு நகரம், திருவலம் பேரூர் மற்றும் 13 பகுதிகள் பின்னர் அறிவிக்கப்படும்.

கடலூர் மேற்கு மாவட்டம்

மங்களூர் தெற்கு ஒன்றியம்

அமைப்பாளர் - சி. ஜெயலலிதா வடக்கு தெரு, ஓரங்கூர், திட்டக்குடி வட்டம், கடலூர் மாவட்டம்.

துணை அமைப்பாளர்கள் - 1) கு. சத்யா தெற்கு தெரு, ம. கொத்தனூர், வேப்பூர் வட்டம்,. கடலூர் மாவட்டம். 2) சா. சுலோச்சனா வடக்கு தெரு, ஓரங்கூர், திட்டக்குடி வட்டம், கடலூர் மாவட்டம். 3) ரா. சுதா வடக்கு தெரு, ஓரங்கூர், திட்டக்குடி வட்டம், கடலூர் மாவட்டம். 4) பா. மஞ்சுளா நடுத் தெரு, ஓரங்கூர், கடலூர் மாவட்டம். 5) செ. சிவகங்கை தேரடி வீதி, மங்களூர், கடலூர் மாவட்டம்.

மங்களூர் கிழக்கு ஒன்றியம்

அமைப்பாளர் - கொ. ஜெயமணி வடக்கு தெரு, இடைக்செருவாய், திட்டக்குடி வட்டம், கடலூர் மாவட்டம்.

துணை அமைப்பாளர்கள் - 1) சி. சந்திரலேகா 149, தெற்கு தெரு, ஆலம்பாடி, திட்டக்குடி வட்டம், கடலூர் மாவட்டம். 2) ப.செல்வநாயகி வையங்குடி, திட்டக்குடி வட்டம், கடலூர் மாவட்டம். 3) க. அன்பரசி குமாரை, நெடுங்குளம், திட்டக்குடி வட்டம், கடலூர் மாவட்டம். 4) ரெ. பராசக்தி ஆவினங்குடி, திட்டக்குடி வட்டம், கடலூர் மாவட்டம். 5) மு. மஞ்சுளா வையங்குடி, திட்டக்குடி வட்டம், கடலூர் மாவட்டம்.

மங்களூர் வடக்கு ஒன்றியம்

அமைப்பாளர் - ர. சத்யா விநாயகநந்தல், மங்களூர், கடலூர் மாவட்டம்.

துணை அமைப்பாளர்கள் - 1) த. நீதி எஸ். புதூர், மங்களூர், கடலூர் மாவட்டம்.

2) சே. வெண்மதி ஜா. ஏந்தல், மங்களூர், கடலூர் மாவட்டம். 3) சு. நளனி சிறுப்பாக்கம், மங்களூர், கடலூர் மாவட்டம். 4) ர. அன்பரசி புல்லூர், மங்களூர், கடலூர் மாவட்டம். 5) சே. பேபி (எ) பாக்கியலட்சுமி ரெட்டாக்குறிச்சி, மங்களூர், கடலூர் மாவட்டம்.

நல்லூர் தெற்கு ஒன்றியம்

அமைப்பாளர் - ரா. பிரியா முருகன்குடி, நல்லூர், கடலூர் மாவட்டம்.

துணை அமைப்பாளர்கள் - 1) க. மகேஷ்வரி எஸ். எஸ்.புரம், நல்லூர், கடலூர் மாவட்டம். 2) கோ. மகேஷ்வரி கிளிமங்கலம், நல்லூர், கடலூர் மாவட்டம். 3) எம். கோபெருந்தேவி கொடிக்கலம், நல்லூர், கடலூர் மாவட்டம்.

விருத்தாசலம் தெற்கு ஒன்றியம்

அமைப்பாளர் - ல. ராஜலெட்சுமி 246, நடுத் தெரு, செம்பளக்குறிச்சி, விருத்தாசலம் வட்டம், கடலூர் மாவட்டம்.

துணை அமைப்பாளர்கள் - 1) ஜெ. செல்வராணி 122/106,, வாய்க்கால் மேட்டு தெரு, சத்தியவாடி, விருத்தாசலம் வட்டம், கடலூர் மாவட்டம். 2) த. நிவேதா முருகன் கோவில் தெரு, அம்மேரிமேடு, விருத்தாசலம் வட்டம், கடலூர் மாவட்டம். 3) ர. திலகம் வடக்கு தெரு,. சத்தியவாடி, விருத்தாசலம் வட்டம், கடலூர் மாவட்டம். 4) க. தனுஷ்கோடி 240, மெயின் ரோடு, தெற்கு வடக்கு புத்தூர், விருத்தாசலம் வட்டம், கடலூர் மாவட்டம். 5) சி. ஆனந்தி கே. கே. நகர், கருவேப்பிலங்குறிச்சி, விருத்தாசலம் வட்டம், கடலூர் மாவட்டம்.

விருத்தாசலம் வடக்கு ஒன்றியம்

அமைப்பாளர் - அ. சங்கீதா 36, கிழக்கு தெரு, தொரவளூர், விருத்தாசலம் வட்டம், கடலூர் மாவட்டம்.

துணை அமைப்பாளர்கள் - 1) வெ. அகிலா மெயின் ரோடு, சிறுவம்பார், விருத்தாசலம் வட்டம் கடலூர் மாவட்டம். 2) ரா. சுமதி 108, சின்னப்பரூர், விருத்தாசலம் வட்டம், கடலூர் மாவட்டம். 3) கோ. ராதிகா 1/541, வடக்கு தெரு, சிறுவம்பார், லிருத்தாசலம் வட்டம், கடலூர் மாவட்டம். 4) ரா. தனலட்சுமி 242, புதுக் குடியிருப்பு, ரூபநாராயணநல்லூர், விருத்தாசலம் வட்டம், கடலூர் மாவட்டம். 5) கோ. அமுதா 1/55. மாரியம்மன் கோவில் தெரு, டி. மாவிடந்தல், விருத்தாசலம் வட்டம், கடலூர் மாவட்டம்.

நல்லூர் வடக்கு ஒன்றியம்

அமைப்பாளர் - செ. காமாட்சி, பூலாம்பாடி, வேப்பூர் வட்டம், நல்லூர், கடலூர் மாவட்டம்.

துணை அமைப்பாளர்கள் - 1) செ.ரேணுகா வேப்பூர் மற்றும் வட்டம், நல்லூர், கடலூர் மாவட்டம். 2) ப. ராஜஸ்ரீ காட்டுமைலூர், வேப்பூர் வட்டம், நல்லூர், கடலூர் மாவட்டம். 3) வே. சுவிதா திருப்பயர், வேப்பூர் வட்டம், கடலூர் மாவட்டம். 4) த. அம்பிகா தே.புடையூர், வேப்பூர் வட்டம், வேலூர் மாவட்டம்.

5) இ. சுபா நாரையூர், வேப்பூர் வட்டம், கடலூர் மாவட்டம்.

கம்மாபுரம் கிழக்கு ஒன்றியம்

அமைப்பாளர் - ரா. ரஞ்சனி பெரிய காப்பான்குளம், கம்மாபுரம், கடலூர் மாவட்டம்.

துணை அமைப்பாளர்கள் - 1) அ. வைரசக்தி மூடப்பள்ளி, கம்மாபுரம், கடலூர் மாவட்டம்,. 2) சி. மாலினி மூடப்பள்ளி, கம்மாபுரம், கடலூர் மாவட்டம். 3) செ. சத்யபிரியா மேலக்குப்பம், கம்மாபுரம், கடலூர் மாவட்டம்.

கம்மாபுரம் மேற்கு ஒன்றியம்

அமைப்பாளர் - ஆ. செந்தாமரை கோட்டேரி, கம்மாபுரம், கடலூர் மாவட்டம்.

துணை அமைப்பாளர்கள் - 1) உ. தாமரைச்செல்வி பாலக்கொள்ளை, கம்மாபுரம், கடலூர் மாவட்டம். 2) ர. அருள்மொழி முதனை, கம்மாபுரம், கடலூர் மாவட்டம். 3) ம. ராமதேவி எடக்குப்பம், கம்மாபுரம், கடலூர் மாவட்டம். 4) சீ. ரேணுகா இருளக்குறிச்சி, கம்மாபுரம், கடலூர் மாவட்டம்.

அண்ணாகிராமம் கிழக்கு ஒன்றியம்

அமைப்பாளர் - செ. சங்கீதா ஏரிப்பாளையம், பண்ணுருட்டி, கடலூர் மாவட்டம்.

துணை அமைப்பாளர்கள் - 1) ச. அனிதா கீழ்கவரப்பட்டு, பண்ணுருட்டி, கடலூர் மாவட்டம். 2) கு. மஞ்சுளா கீழ் அருங்குணம், அண்ணாகிராமம், கடலூர் மாவட்டம். 3) செ. வாசுகி இடையார்க்குப்பம், கம்மாபுரம், கடலூர் மாவட்டம். 4) ரா. பிரியதர்ஷினி, மேல்குமாங்கலம், அண்ணாகிராமம், கடலூர் மாவட்டம்.

அண்ணாகிராமம் மேற்கு ஒன்றியம்

அமைப்பாளர் - சு. ஜெயந்தி காவனூர், பண்ணுருட்டி, கடலூர் மாவட்டம்.

துணை அமைப்பாளர்கள் - 1) ம. சத்தியா கரும்பூர், அண்ணாகிராமம், கடலூர் மாவட்டம். 2) க. நிஷா பணப்பாக்கம், அண்ணாகிராமம், கடலூர் மாவட்டம் 3) எச். ஜெயபாரதி கனிச்சம்பாக்கம், அண்ணாகிராமம், கடலூர் மாவட்டம் 4) ரா. சுபாஷினி கட்டமுத்துப்பாளையம், அண்ணாகிராமம், கடலூர் மாவட்டம் 5) நா. மாலதி கோட்டலாம்பாக்கம், அண்ணாகிராமம், கடலூர் மாவட்டம்

பண்ணுருட்டி வடக்கு ஒன்றியம்

அமைப்பாளர் - ஜோ. மீனாட்சி சேமக்கோட்டை, பண்ணுருட்டி, கடலூர் மாவட்டம்.

துணை அமைப்பாளர்கள் - 1) க. கலைச்செல்வி எலந்தம்பட்டு, பண்ணுருட்டி, கடலூர் மாவட்டம். 2) வெ. நாகலட்சுமி குடுமியான் குப்பம், கடலூர் மாவட்டம். 3) ரா. சக்தி வீரப்பெருமாநல்லூர், கடலூர் மாவட்டம், 4) ர. வேம்பு நத்தம், கடலூர் மாவட்டம். 5) ச. சசிகலா அங்கு செட்டிப்பாளையம், பண்ணுருட்டி, கடலூர் மாவட்டம்.

பண்ணுருட்டி தெற்கு ஒன்றியம்

அமைப்பாளர் - எ. ஜெயசுதா வல்லம், பண்ணுருட்டி வட்டம் கடலூர் மாவட்டம்.

துணை அமைப்பாளர்கள் - 1) சீ. கவியரசி காட்டுக்கூடலூர், பண்ணுருட்டி வட்டம், கடலூர் மாவட்டம். 2) சி. கலாவதி பத்திரக்கோட்டை, பண்ணுருட்டி வட்டம், கடலூர் மாவட்டம். 3) பி. கௌசல்யா பெரியகாட்டுபாளையம், பண்ணுருட்டி வட்டம், கடலூர் மாவட்டம். 4) ரா. பாலாயி மேலிருப்பு, பண்ணுருட்டி வட்டம், கடலூர் மாவட்டம். 5) ம. ஜெயசித்ரா சிறுத்தொண்டமாதேவி, பண்ணுருட்டி வட்டம், கடலூர் மாவட்டம்.

குறிஞ்சிப்பாடி மேற்கு ஒன்றியம்

அமைப்பாளர் - அ. சந்திரலேகா பெருமாத்தூர், குறிஞ்சிப்பாடி வட்டம், கடலூர் மாவட்டம்.

துணை அமைப்பாளர்கள் - 1) நெ. ராஜலட்சுமி இந்திரா நகர், நெய்வேலி, குறிஞ்சிப்பாடி வட்டம், கடலூர் மாவட்டம் 2) ஜெ. தெய்வஅரசி புலியூர், குறிஞ்சிப்பாடி வட்டம் கடலூர் மாவட்டம். 3) பா. தமிழரசி கீழூர், குறிஞ்சிப்பாடி வட்டம், கடலூர் மாவட்டம் 4) ஞா. கமலாட்சி அன்னதானபேட்டை, குறிஞ்சிப்பாடி வட்டம், கடலூர் மாவட்டம்

திட்டக்குடி நகரம்

அமைப்பாளர் - க. தமிழரசி 23/1, நாளங்காடி தெரு, திட்டக்குடி, கடலூர் மாவட்டம்.

துணை அமைப்பாளர்கள் - 1) க. ராஜகுமாரி 72/14, பொன்னுசாமி நகர், திட்டக்குடி, கடலூர் மாவட்டம். 2) ரா. சிவமாலை 26, பாட்டை விதி, திட்டக்குடி, கடலூர் மாவட்டம். 3) சு. சீத்தா 55, பெருமாள் கோவில் தெரு, திட்டக்குடி, கடலூர் மாவட்டம். 4) த. தேவி 18/2, மேட்டு தெரு, திட்டக்குடி, கடலூர் மாவட்டம். 5) கா. பிரியசெல்வி வசிஷ்டபுரம், திட்டக்குடி, கடலூர் மாவட்டம்.

விருத்தாசலம் நகரம்

அமைப்பாளர் - ந. இந்துமதி 4வது தெரு, பழமலைநாதர் நகர், விருத்தாசலம், கடலூர் மாவட்டம்.

துணை அமைப்பாளர்கள் - 1) அ. வசந்தி 16, சிதம்பரம் ரோடு, பூந்தோட்டம், விருத்தாசலம், கடலூர் மாவட்டம். 2) ர. இந்துமதி கிழக்கு தெரு, மணலூர், விருத்தாசலம், கடலூர்மாவட்டம். 3) ர. ராஜலட்சுமி 101, புதிய குடியிருப்பு, மணலூர், விருத்தசாலம், கடலூர் மாவட்டம். 4) ச. கொளஞ்சி 318, ஆலடி ரோடு, விருத்தாசலம், கடலூர் மாவட்டம். 5) மா. எஸ்தர்ராணி 105/18. ஆலடி ரோடு சந்து, விருத்தாசலம், கடலூர் மாவட்டம்.

பண்ணுருட்டி நகரம்

அமைப்பாளர் - வி. ரமா புது நகர், ஏ. ஆண்டிக்குப்பம், பண்ணுருட்டி, கடலூர் மாவட்டம்.

துணை அமைப்பாளர்கள் - 1) கு. வசுந்தரா 102/3, புதிய கடலூர் மெயின் ரோடு, திருவதிகை, பண்ணுருட்டி, கடலூர் மாவட்டம்.

2) சு. சவுந்தரம் 257, திருவள்ளுவர் நகர், பண்ணுருட்டி, கடலூர் மாவட்டம். 3) மு. சம்ஷாத்பேகம் சி-4, சாமியார் தர்கா, பண்ணுருட்டி, கடலூர் மாவட்டம். 4) கி. ஜெயந்தி பழைய கடலூர் மெயின் ரோடு, திருவதிகை, பண்ணுருட்டி, கடலூர் மாவட்டம். 5) கோ. கனிமொழி ஜயனார் கோவில் தெரு, ஏ. ஆண்டிக்குப்பம், பண்ணுருட்டி, கடலூர் மாவட்டம்.

நெல்லிக்குப்பம் நகரம்

அமைப்பாளர் - சி. உஷா பாரிஸ் நகர், வான்பாக்கம் ரோடு, நெல்லிக்குப்பம், கடலூர் மாவட்டம்.

துணை அமைப்பாளர்கள் - 1) தெ. ராஜேஸ்வரி 6, கீழ் பாதி, இந்திரா நகர், நெல்லிக்குப்பம், கடலூர் மாவட்டம். 2) ர. பார்த்திமாள் 80. புது தெரு, திருகண்டேஸ்வரம், நெல்லிக்குப்பம், கடலூர் மாவட்டம். 3) வி. ஜெபவர்த்தினி 105, ரத்தினம் தெர, நெல்லிக்குப்பம், கடலூர் மாவட்டம்.

4) பா. திவ்யா 7, அண்ணா நகர், நெல்லிக்குப்பம், கடலூர் மாவட்டம்.

நெய்வேலி நகரம்

அமைப்பாளர் - கோ. அலமேலு வட்டம் - 28, நெய்வேலி, கடலூர் மாவட்டம்.

துணை அமைப்பாளர்கள் - 1) ம. விஜி வட்டம் - 28, நெய்வேலி, கடலூர் மாவட்டம். 2) பெ. மாரியம்மாள் வட்டம் - 21, நெய்வேலி, கடலூர் மாவட்டம். 3) க. கொஞ்சிக்கிளி வட்டம் - 21, நெய்வேலி, கடலூர் மாவட்டம். 4) தா. கலா வட்டம் - 21, நெய்வேலி, கடலூர் மாவட்டம். 5) அ. இளவரசி வட்டம் - 21, நெய்வேலி, கடலூர் மாவட்டம்.

பெண்ணாடம் பேரூர்

அமைப்பாளர் - ர. சித்ரா பெண்ணாடம், திட்டக்குடி வட்டம், கடலூர் மாவட்டம்.

துணை அமைப்பாளர்கள் - 1) மு. புஷ்பா பெண்ணாடம், திட்டக்குடி வட்டம், கடலூர் மாவட்டம். 2) அ. ஜெயரஞ்சினி அகரம் மேற்கு, பெண்ணாடம் , திட்டக்குடி வட்டம், கடலூர் மாவட்டம். 3) த. செல்வி பெண்ணாடம், திட்டக்குடி வட்டம், கடலூர் மாவட்டம்.

மங்கலம்பேட்டை பேரூர்

அமைப்பாளர் - வெ. ரேவதி மங்கலம்பேட்டை, கடலூர் மாவட்டம்.

துணை அமைப்பாளர்கள் - 1) கா. கன்னியம்மாள் மங்கலம்பேட்டை, கடலூர் மாவட்டம். 2) மு. சர்மிளா மங்கலம் பேட்டை, கடலூர் மாவட்டம். 3) ஜெ. குமுதவள்ளி, மங்கலம்பேட்டை, கடலூர் மாவட்டம்.

மேல்பட்டாம்பாக்கம் பேரூர்

அமைப்பாளர் - ச. கவிதா மாரியம்மன் கோவில் தெரு, மேல்பட்டாம்பாக்கம், கடலூர் மாவட்டம்.

துணை அமைப்பாளர்கள் - 1) பி. பச்சையம்மாள் சிங்காரப்பேட்டை, மேல்பட்டாம்பாக்கம், கடலூர் மாவட்டம். 2) ரா விஜயலட்சுமி மாரியம்மன் கோவில் தெரு, மேல்பட்டாம்பாக்கம், கடலூர் மாவட்டம். 3) ச. மங்கவரம், மாரியம்மன் கோவில் தெரு, மேல்பட்டாம்பாக்கம், கடலூர் மாவட்டம்.

தொரப்பாடி பேரூர்

அமைப்பாளர் - மா. ராணி 84, பேட்டை தெரு, புதுப்பேட்டை, தொரப்ப்பாடி, கடலூர் மாவட்டம்.

துணை அமைப்பாளர்கள் - 1) வே. சத்யா 79,பேட்டை தெரு, புதுப்பேட்டை, கடலூர் மாவட்டம். 2) ரா. பவானி 96, பேட்டை தெரு, புதுப்பேட்டை, கடலூர் மாவட்டம். 3) த. சுமதி 87, பேட்டை தெரு, புதுப்பேட்டை, கடலூர் மாவட்டம்.

சேலம் மேற்கு மாவட்டம்

மேச்சேரி கிழக்கு ஒன்றியம்

அமைப்பாளர் - சி. உமாமகேஷ்வரி 2/283, அரங்கனூர், அரங்கனூர் அஞ்சல், மேட்டூர் வட்டம், சேலம் மாவட்டம்.

துணை அமைப்பாளர்கள் - 1) எ. கலைவாணி 2/107, எம்.என்.பட்டி கோவிலூர் அஞ்சல், மேட்டூர வட்டம், சேலம் மாவட்டம்.

2) ச. கவிதா பொம்மியம்பட்டி, அரங்கனூர் அஞ்சல்,

தொடர்ச்சி VIII -ஆம் பக்கம்

தி.மு.க. மகளிர் தொண்டர் அணி ஒன்றிய, நகர, பகுதி, பேரூர் அமைப்பாளர் - துணை அமைப்பாளர்கள் நியமனம்!

VII - ஆம் பக்கத் தொடர்ச்சி

மேட்டூர் வட்டம், சேலம் மாவட்டம். 3) கோ. பூங்கொடி பாரப்பட்டி, ஓலைப்பட்டி அஞ்சல், மேட்டூர் வட்டம், சேலம் மாவட்டம். 4) எம். கலைச்செல்வி ராக்கன் வளவு, சாத்தப்பாடி அஞ்சல், மேட்டூர் வட்டம், சேலம் மாவட்டம். 5) சி. சரண்யா 12/ஏ, குதிரைகாரன் புதூர், பாணாபுரம் அஞ்சல், மேட்டூர் வட்டம், சேலம் மாவட்டம்.

மேச்சேரி மேற்கு ஒன்றியம்

அமைப்பாளர் - மா. அம்மாயி 3/271, ஆதிதிராவிடர் தெரு, மல்லிகுந்தம் அஞ்சல், மேட்டூர் வட்டம், சேலம் மாவட்டம் .

துணை அமைப்பாளர்கள் - 1) க. அய்யம்மாள் 3/231/1, ஆதிதிராவிடர் தெரு, மல்லிகுந்தம் அஞ்சல், மேட்டூர் வட்டம், சேலம் மாவட்டம். 2) சி. கோகிலா 58/3, திப்பரத்தாம்பட்டி, மல்லிகுந்தம் அஞ்சல், மேட்டூர் வட்டம், சேலம் மாவட்டம். 3) மு. லட்சுமி பள்ளிப்பட்டி அஞ்சல், மேட்டூர் வட்டம், சேலம் மாவட்டம். 4) மு. சுமதி உப்புபள்ளம், நரியனூர் அஞ்சல், மேட்டூர் வட்டம், சேலம் மாவட்டம். 5) மு. தமிழ்செல்வி 155/17, உப்பாரப்பட்டி, தொப்பூர் அஞ்சல், மேட்டூர் வட்டம், சேலம் மாவட்டம்.

நங்கவள்ளி வடக்கு ஒன்றியம்

அமைப்பாளர் - பி. கம்ருனிஷா மயான வீதி, தேசாய் நகர், பி.என்.பட்டி,மேட்டூர் தாலுக்கா, சேலம் மாவட்டம்.

துணை அமைப்பாளர்கள் - 1) ஜெ. நித்யா 5/1.-12, இரட்டைபுளியமரத்தூர், ராமன் நகர் அஞ்சல், மேட்டூர் தாலுக்கா, சேலம் மாவட்டம். 2) கா. தங்கம் சின்னக் கோனூர், கோனூர் அஞ்சல், மேட்டூர் வட்டம், சேலம் மாவட்டம் - 636404. 3) எம். கலைசெல்வி கூளையூர், கோனூர் அஞ்சல், மேட்டூர் வட்டம், சேலம் மாவட்டம் - 636404. 4) எஸ். சுஜிதா சின்ன கோனூர், கோனூர் அஞ்சல், மேட்டூர் வட்டம், சேலம் மாவட்டம் - 636404. 5) எஸ். ராதிகா 9/425, மாதையன் கோவில், கோனூர் அஞ்சல், மேட்டூர் வட்டம், சேலம் மாவட்டம் - 636404.

நங்கவள்ளி மத்திய ஒன்றியம்

அமைப்பாளர் - கே. வேல்விழி 4/160, குள்ளமாவளவு, மோட்டூர், பெரியசோகை அஞ்சல், மேட்டூர் தாலுக்கா, சேலம் மாவட்டம் - 636502.

துணை அமைப்பாளர்கள் - 1) எம். சத்யா 4/2, கொழந்தைகவுண்டர் காட்டுவளவு, வீரக்கல் அஞ்சல், மேட்டூர் தாலுக்கா, சேலம் மாவட்டம். 2) ப. சகுந்தலா ஆயதாசனூர், பெரியவனவாசி அஞ்சல், மேட்டூர் தாலுக்கா, சேலம் மாவட்டம் - 636457. 3) எம். தனலட்சுமி 4/232/1, தெரு - 1, வீரக்கல் அஞ்சல், மேட்டூர் தாலுக்கா, சேலம் மாவட்டம் - 636454. 4) எஸ்.. இந்திராணி 1/46, பெரியசோகை அஞ்சல், மேட்டூர் தாலுக்கா, சேலம் மாவட்டம் - 636502. 5) செ. அமராவதி 127/6, மலையடிக்காடு, சின்னசோரகை அஞ்சல், மேட்டூர் தாலுக்கா, சேலம் மாவட்டம்.

நங்கவள்ளி தெற்கு ஒன்றியம்

அமைப்பாளர் - லோ. ராஜேஸ்வரி 7/140, மேட்டு தெரு, ஆவடத்தூர், மேட்டூர் தாலுக்கா, சேலம் மாவட்டம்.

துணை அமைப்பாளர்கள் - 1) ரா. செல்வி 8/329, கவுண்டன் தெரு, ஆவடத்தூர், சவுரியூர் அஞ்சல், மேட்டூர் தாலுக்கா, சேலம் மாவட்டம். 2) ர. மகேஸ்வரி 7/227, மேட்டு தெரு, சவுரியூர் அஞ்சல், ஆவடத்தூர், மேட்டூர் தாலுக்கா, சேலம் மாவட்டம். 3) வி. விஜிஷ்ணா 1/121, கரிக்காப்பட்டி, தோரமங்கலம் அஞ்சல், மேட்டூர் தாலுக்கா, சேலம் மாவட்டம். 4) ர. வசந்தா 1/126, கரிக்காப்பட்டி, தோரமங்கலம் அஞ்சல், மேட்டூர் தாலுக்கா, சேலம் மாவட்டம்.

எடப்பாடி கிழக்கு ஒன்றியம்

அமைப்பாளர் - எம். நதியா தாதாபுரம், எடப்பாடி தாலுக்கா, சேலம் மாவட்டம்.

துணை அமைப்பாளர்கள் - 1) ஜெ. ஜெயமணி வேம்பனேரி, எடப்பாடி தாலுக்கா, சேலம் மாவட்டம். 2) நஞ்சம்மாள் நெய்கார்சி வளவு, இருப்பாளி, எடப்பாடி தாலுக்கா, சேலம் மாவட்டம். 3) க. மீனா சாமுண்டி வளவு, ஆவணி பேரூர், எடப்பாடி தாலுக்கா, சேலம் மாவட்டம். 4) மு. ஜோதி மேல்காடு, வேம்பனேரி, எடப்பாடி தாலுக்கா, சேலம் மாவட்டம். 5) வ. சின்னப்பொண்ணு மேட்டு தெரு, பக்கநாடு, எடப்பாடி தாலுக்கா, சேலம் மாவட்டம்.

எடப்பாடி மேற்கு ஒன்றியம்

அமைப்பாளர் - கே. ராதிகா 222/27, பாவாயிகாட்டு வளவு, நெடுங்குளம் அஞ்சல், எடப்பாடி வட்டம், சேலம் - 637107.

துணை அமைப்பாளர்கள் - 1) எஸ். சாந்தி 5/154, கோம்புக்காடு, மேட்டாங்காடு அஞ்சல், எடப்பாடி வட்டம், சேலம் - 637104. 2) அ. தங்கம் பஞ்சுபடுக்கன் காடு, சித்தூர் அஞ்சல், எடப்பாடி வட்டம், சேலம் - 637101. 3) என். சுவாதி 4/45, காட்டூர், சிலுவம்பாளையம் அஞ்சல், எடப்பாடி வட்டம், சேலம் - 637107. 4) ஆ. விஜயலட்சுமி சின்னதாண்தவனூர், செட்டிமாங்குறிச்சி அஞ்சல், எடப்பாடி தாலுக்கா, சேலம் - 637101. 5) எஸ். சத்யா 5/132, மொரசப்பட்டி அருந்ததியர் தெரு, மொரசப்பட்டி அஞ்சல், எடப்பாடி தாலுக்கா, சேலம் மாவட்டம்.

சங்ககிரி மேற்கு ஒன்றியம்

அமைப்பாளர் - டி. சுமதி சக்கரவல்லிகரடு, காவேரிப்பட்டி, சங்ககிரி தாலுக்கா, சேலம் மாவட்டம்.

துணை அமைப்பாளர்கள் - 1) டி. செல்வி புளியம்பட்டி பரிசல் துறை, சங்ககிரி தாலுக்கா, சேலம் மாவட்டம். 2) எஸ். பூங்கொடி கூலையன் தெரு, கோனேரிப்பட்டி அஞ்சல், சங்ககிரி தாலுக்கா, சேலம் மாவட்டம். 3) பி. சித்ரா சக்கரவல்லிகரடு, காவேரிப்பட்டி, சங்ககிரி தாலுக்கா, சேலம் மாவட்டம். 4) எம். கோமதி ஆலத்தூர் ரெட்டிபாளையம், ஆதிதிராவிடர் தெரு, சங்ககிரி, சேலம் மாவட்டம்.

சங்ககிரி கிழக்கு ஒன்றியம்

அமைப்பாளர் - கே. பழனியம்மாள் 4/3, அம்பேத்கார் நகர், சின்னாக்கவுண்டனூர் அஞ்சல், சங்ககிரி தாலுக்கா, சேலம் மாவட்டம் - 637303.

துணை அமைப்பாளர்கள் - 1) டி. மேனகா 4/116, ஜவேலி, மாவெளிப்பாளையம் அஞ்சல், சங்ககிரி தாலுக்கா, சேலம் மாவட்டம் - 637301. 2) ஜி. பிரேமாவதி 18/158, நாகிசெட்டிப்பட்டி, ஆதிதிராவிடர் தெரு, நாகிசெட்டிப்பட்டி அஞ்சல், சங்ககிரி தாலுக்கா, சேலம் மாவட்டம். 3) எம். ஜெகதீஸ்வரி வளையசெட்டிபாளையம், மாவெளிபாளையம் அஞ்சல், சங்ககிரி தாலுக்கா, சேலம் மாவட்டம் - 637301. 4) எஸ். சரஸ்வதி அக்கமாபேட்டை, ஆதிதிராவிடர் தெரு, சங்ககிரி தாலுக்கா, சேலம் மாவட்டம் - 637301.

மகுடஞ்சாவடி வடக்கு ஒன்றியம்

அமைப்பாளர் - சீ. சங்கீதா நடுவனேரி புதூர், நடுவனேரி கிராமம், சங்ககிரி வட்டம், சேலம் மாவட்டம் - 637504.

துணை அமைப்பாளர்கள் - 1) பி. வசந்தி பூவானூர், கன்னந்தேரி கிராமம், சங்ககிரி வட்டம், சேலம் - 637102. 2) பி. கலையரசி கூத்தம்பாளையம், அ. புதூர் கிராமம், சங்ககிரி வட்டம்,. சேலம் - 637102. 3) ச. புவனேஸ்வரி அருந்ததியர் தெரு, நடுவனேரி கிராமம், சங்ககிரி வட்டம், சேலம் - 637504. 4) ஆர். சங்கீதா காசகாரனூர், மேட்டுக்காடு, அ. புதூர், சங்ககிரி வட்டம், சேலம் - 637102.

மகுடஞ்சாவடி தெற்கு ஒன்றியம்

அமைப்பாளர் - வி. அலமேலு நம்பியம்பட்டி, எர்ணாபுரம், சேலம் மாவட்டம்.

துணை அமைப்பாளர்கள் - 1) வி. வசந்தி குன்னிபாளையம், கூடலூர், சேலம் மாவட்டம். 2) எஸ். அமுதா மாரியம்மன் கோவில் வீதி, மகுடஞ்சாவடி, சேலம் மாவட்டம். 3) எம். சந்தியா செங்குமேடுகன்று, கண்டர் குலமாணிக்கம், சேலம் மாவட்டம். 4) வி. கமலா சந்தைப்பேட்டை, வைகுந்தம், சேலம் மாவட்டம். 5) எஸ். அமுதா கோட்டைமேடு, மகுடஞ்சாவடி, சேலம் மாவட்டம்.

கொங்கணாபுரம் தெற்கு ஒன்றியம்

அமைப்பாளர் - ஜி. ரம்யா பெரிய நாச்சியூர், குரும்பப்பட்டி அஞ்சல், எடப்பாடி தாலுக்கா, சேலம் மாவட்டம் - 637105.

துணை அமைப்பாளர்கள் - 1) பி. ரம்யா க. பள்ளிப்பட்டி கச்சுப்பள்ளி அஞ்சல், எடப்பாடி தாலுக்கா, சேலம் மாவட்டம் - 637102.

2) ஆர். கிருஷ்ணவேணி தெற்கு காட்டுக் கொட்டாய், கச்சுப்பள்ளி அஞ்சல், எடப்பாடி தாலுக்கா, சேலம் மாவட்டம் - 637102. 3) எஸ். சுசீலா தானமூர்த்தியூர், குரும்பப்பட்டி அஞ்சல், எடப்பாடி தாலுக்கா, சேலம் மாவட்டம் - 637105. 4) எம். சுஜாதா மொட்டையன் தெரு, குரும்பப்பட்டி அஞ்சல், எடப்பாடி தாலுக்கா, சேலம் மாவட்டம் - 637105. 5) என். கவிதா பாரதி நகர், எருமைப்பட்டி அஞ்சல், எடப்பாடி தாலுக்கா, சேலம் மாவட்டம் - 637102.

கொங்கணாபுரம் வடக்கு ஒன்றியம்

அமைப்பாளர் - த.ராஜேஸ்வரி கோவில்காடு, புதுப்பாளையம், எடப்பாடி, சேலம் மாவட்டம் - 636306.

துணை அமைப்பாளர்கள் - 1) ப. பழனியம்மாள் மோட்டூர் காட்டு வளவு, கோரணம்பட்டி, எடப்பாடி, சேலம் மாவட்டம் - 637102. 2) ப. சாந்தாம்மாள் வி.மேட்டுபாளையம், வெள்ளாளபுரம், எடப்பாடி, சேலம் - 636306. 3) எஸ். ராஜேஸ்வரி மோட்டூர் காட்டுவளவு, கோரணம்பட்டி, எடப்பாடி, சேலம் மாவட்டம் - 637102. 4) செ. அனுசுயா ராயனம்பட்டி, கோரணம்பட்டி, எடப்பாடி, சேலம் - 637102. 5) சு. கீர்திகா கரட்டுகாடு, கோணசமுத்திரம் , எடப்பாடி, சேலம் மாவட்டம் - 637102.

தாரமங்கலம் மேற்கு ஒன்றியம்

அமைப்பாளர் - ப. ஜோதி கரட்டுகாடு, தெசவிளக்கு அஞ்சல், ஓமலூர் தாலுக்கா, சேலம் மாவட்டம்.

துணை அமைப்பாளர்கள் - 1) ம. பிரேமா 1/76-1, அரசு மேல்நிலைபள்ளி எதிரில், சின்னப்பம்பட்டி, ஓமலூர் தாலுக்கா, ஓமலூர் தாலுக்கா, சேலம் மாவட்டம். 2) நே. சோனியா 2/71, அருந்ததியர் குடியிருப்பு, பணிக்கனூர், சமுத்திரம் அஞ்சல், சேலம் மாவட்டம், 3) செ. காவேரியம்மாள் 2/60, அருந்ததியர் குடியிருப்பு, பணிக்கனூர், சமுத்திரம் அஞ்சல் ஓமலூர் தாலுக்கா, சேலம் மாவட்டம். 4) செ. சுகுணா 2/78, அருந்ததியர் குடியிருப்பு, பணிக்கனூர், சமுத்திரம் அஞ்சல், ஓமலூர் தாலுக்கா, சேலம் மாவட்டம்.

கொளத்தூர் ஒன்றியம்

அமைப்பாளர் - கே. சரண்யா மாதையன்குட்டை, மேல் தெரு, நவப்பட்டி, சேலம் மாவட்டம் - 636452.

துணை அமைப்பாளர்கள் - 1) எம். வசந்தி சித்திரப்பட்டி புதூர், கொளத்தூர், சேலம் மாவட்டம் - 636303. 2) எஸ். தமிழ்செல்வி கோல்நாயக்கன்பட்டி, மேட்டூர், சேலம் - 636303. 3) அ. வனிதா சித்திரப்பட்டி புதூர், கொளத்தூர், சேலம் - 636303. 4) வி. சிவசங்கரி பொங்கியண்ணன் நகர், காவேரி கிராஸ், நவப்பட்டி, சேலம் - 636452. 5) ஆர். மணிமேகலை குரும்பனூர், ஆலமரத்துப்பட்டி, கொளத்தூர், சேலம் - 636303.

இடங்கணசாலை நகரம்

அமைப்பாளர் - எஸ். ஜெயலட்சுமி 173/23, முருகன் நகர், இடங்கணசாலை நகரம், சங்ககிரி வட்டம், சேலம் மாவட்டம்.

துணை அமைப்பாளர்கள் - 1) வி. இருசாயி மாட்டையாம்பட்டி கிழக்கு, காட்டு வளவு, இடங்கணசாலை, சங்ககிரி வட்டம், சேலம் மாவட்டம். 2) டி. ராதிகா 11/131, காடையாம்பட்டி, இடங்கணசாலை நகரம், சங்ககிரி வட்டம், சேலம் மாவட்டம். 3) என். பீனா 8/156, சித்தேஸ்வரா நகர், இடங்கணசாலை நகரம், சங்ககிரி வட்டம், சேலம் மாவட்டம். 4) வி. சசிகலா 13/196, இடங்கணசாலை , இடங்கணசாலை நகரம், சங்ககிரி வட்டம், சேலம் மாவட்டம். 5) எஸ். சுமதி 8/72, சித்தர் கோவில், இடங்கணசாலை நகரம், சங்ககிரி வட்டம், சேலம் மாவட்டம்.

தாரமங்கலம் நகரம்

அமைப்பாளர் - ச. அமுதா 18-வது வார்டு, வாத்தியார் தோட்டம், தாரமங்கலம், சேலம் மாவட்டம்.

துணை அமைப்பாளர்கள் - 1) பி. கோகிலா 6/19/9ஏ, 21-வது வார்டு, ஒட்டகுப்பமுதலி தெரு, தாரமங்கலம், சேலம் மாவட்டம். 2) ஆர். சத்தியா 18- வது வார்டு, பொத்தியாம்பட்டி, தாரமங்கலம், சேலம் மாவட்டம். 3) ஆர். சரஸ்வதி 13-3/11, 14-வது வார்டு, காரைகாட்டு மாரியம்மன் கோவில் தெரு,, தாரமங்கலம், சேலம் மாவட்டம். 4) எம். மாரியம்மாள் 13-1-73, 6-வது வார்டு, கிழக்கு காரைகாட்டு, வேளாளர் தெரு, தாரமங்கலம், சேலம் மாவட்டம். 5) பி. கற்பகம் அண்ணாதுரை 10-வது வார்டு, தண்டு மாரியம்மன் கோவில் தெரு, தாரமங்கலம், சேலம் மாவட்டம். 6) கே. நதியா ஈஸ்வரன் 5-5, 65/ஏ, 24-வது வார்டு , பிள்ளையார் கோவில் தெரு, தாரமங்கலம், சேலம் மாவட்டம்.

மேட்டூர் நகரம்

அமைப்பாளர் - மு. சசிகலா 2/269சி, பொன்னகர், மேட்டூர்அணை, சேலம் மாவட்டம் - 636401.

துணை அமைப்பாளர்கள் - 1) ஆர். சுமதி 206ஏ/86ஏ, திலகர் நகர், மேட்டூர் அணை, சேலம் மாவட்டம் - 636401. 2) எஸ். சாவித்திரி 20/ஏ-ஏ, 206-13, திலகர் நகர், மேட்டூர் அணை, சேலம் மாவட்டம் - 636401. 3) ஆர். பிரியரோஷினி 64/156- கே, காந்தி நகர், சேலம் கேம்ப், மேட்டூர் அணை, சேலம் மாவட்டம் - 636456.

எடப்பாடி நகரம்

அமைப்பாளர் - எம். சாந்தி 81/21, பவானி ரோடு, எடப்பாடி, சேலம் மாவட்டம்.

துணை அமைப்பாளர்கள் - 1) பி. தேவி 197, வடக்குத் தெரு, ஆலச்சம்பாளையம், எடப்பாடி, சேலம் மாவட்டம். 2) எஸ். அழகம்மாள் 18, புதிய தெரு, முனியப்பன் கோவில் பின்புறம், வெள்ளாண்டி வலசு, எடப்பாடி, சேலம். 3) கே. தேவி 195, அங்காளம்மன் கோவில் தெரு, எடப்பாடி, சேலம் மாவட்டம். 4) பி. பூங்கொடி 50, நாச்சிப்பாளையம், காட்டு வளவு, வி.என். பாளையம், எடப்பாடி, சேலம் மாவட்டம். 5) கே தேவி 96, தாவாந் தெரு, காட்டுவளவு, எடப்பாடி, சேலம் மாவட்டம்.

தேவூர் பேரூர்

அமைப்பாளர் - கே. ரம்யா 12/3/55, குடித் தெரு, தே. புதுப்பாளையம், தேவூர். சேலம் மாவட்டம்.

துணை அமைப்பாளர்கள் - 1) எம். மோட்சமேரி 59, குடித் தெரு, தே. புதுப்பாளையம், தேவூர், சேலம் மாவட்டம். 2) எஸ். கீதா 13/72ஏ, இந்திரா நகர், தே. புதுப்பாளையம், தேவூர், சேலம் மாவட்டம். 3) என். மணி தே. புதுப்பாளையம், தேவூர், சேலம் மாவட்டம்.

சங்ககிரி பேரூர்

அமைப்பாளர் - எஸ். பழனியம்மாள் 496, பஞ்சாயத்து ஆபீஸ் ரோடு, சங்ககிரி, சேலம் மாவட்டம்.

துணை அமைப்பாளர்கள் - 1) எம். ரேகா 54, சத்யா நகர், டி.பி. ரோடு, சங்ககிரி, சேலம் மாவட்டம். 2) எஸ். சித்ரா பஞ்சாயத்து ஆபிஸ் குவார்ட்டர்ஸ், டி.பி. ரோடு, சங்ககிரி, சேலம் மாவட்டம். 3) எஸ். சரிதா 117, மூலக்காட்டானூர், கஸ்தூரிப்பட்டி அஞ்சல், சங்ககிரி, சேலம் மாவட்டம்.

பூலாம்பட்டி பேரூர்

அமைப்பாளர் - எம். செல்வி மேட்டூர் ரோடு, பூலாம்பட்டி அஞ்சல், எடப்பாடி வட்டம், சேலம் மாவட்டம் - 637107.

துணை அமைப்பாளர்கள் - 1) என். சசிகலா 3-6-8, வளையசெட்டியூர் குடியிருப்பு, பூலாம்பட்டி அஞ்சல், எடப்பாடி வட்டம், சேலம் மாவட்டம் - 637107. 2) பி. இந்திராணி பனங்காடு, பூலாம்பட்டி அஞ்சல், எடப்பாடி வட்டம், சேலம் மாவட்டம் - 637107. 3) லிடியாஇயேசுராஜ் கல்லுகடைவீதி, பூலாம்பட்டி அஞ்சல், எடப்பாடி வட்டம், சேலம் மாவட்டம் - 637107.

கொளத்தூர் பேரூர்

அமைப்பாளர் - கே. பிரியதர்ஷினி அண்ணா நகர், கொளத்தூர், சேலம் மாவட்டம் - 636303.

துணை அமைப்பாளர்கள் - 1) வி. பிரபா முனுசாமி கவுண்டர் தெரு, கொளத்தூர், சேலம் மாவட்டம் - 636303. 2) ஆர். அபி அண்ணா நகர், கொளத்தூர், சேலம் மாவட்டம் - 636303. 3) என். பவித்ரா கோவில் தெரு, கொளத்தூர், சேலம் மாவட்டம் - 636303.

பி.என்.பட்டி பேரூர்

அமைப்பாளர் - மா. காளீஸ்வரி க.எண். 312/4, குப்பண்ணன் கவுண்டர் தெரு, கருமலை கூடல், பி.என். பட்டி, சேலம் மாவட்டம்.

துணை அமைப்பாளர்கள் - 1) க. பானுப்பிரியா 74/66, சின்னப்பன் ஆசாரி தெரு, தேசாய் நகர், பி.என்.பட்டி, சேலம் மாவட்டம். 2) செ. காயத்ரி 8-1-24, கிருஷ்ணசாமி காட்டுவளவு, தொட்டில் பட்டி, பி.என்.பட்டி, சேலம் மாவட்டம். 3) ப. நந்தினி 62/65, பெரியார் நகர், மொட்டையன் காட்டு வளவு, தங்கமாபுரிபட்டினம், பி.என்.பட்டி, சேலம் மாவட்டம்.

மேச்சேரி பேரூர்

அமைப்பாளர் - ஜி. பத்மாவதி கதவு எண். 14-3- 1ஏ, சாம்ராஜ்பேட்டை அஞ்சல், மேச்சேரி, மேட்டூர் வட்டம், சேலம் மாவட்டம் - 636451.

துணை அமைப்பாளர்கள் - 1) ஜி. செல்வி கதவு எண். 18-4-42, மேலாண்டியூர், எறகுண்டப்பட்டி அஞ்சல், மேட்டூர் வட்டம், சேலம் மாவட்டம் - 636453. 2) எம். மகேஸ்வரி மல்லிகுந்தம் மெயின் ரோடு, ஓமலூரான் தெரு, மேச்சேரி அஞ்சல், மேட்டூர் வட்டம் சேலம் மாவட்டம் - 636453. 3) எஸ். செல்வகுமாரி ஓமலூரான் தெரு, மேச்சேரி அஞ்சல், மேட்டூர் வட்டம், சேலம் மாவட்டம் - 636453.

நங்கவள்ளி பேரூர்

அமைப்பாளர் - எம். பிரேமலதா 10-1-56, கே.எம்.டி. நகர், நங்கவள்ளி, மேட்டூர் தாலுக்கா, சேலம் மாவட்டம்.

துணை அமைப்பாளர்கள் - 1) பரிமளா பாசக்குட்டை, நங்கவள்ளி, மேட்டூர் தாலுக்கா, சேலம் மாவட்டம். 2) பர்வீன் 10- 59, கே.எம்.டி, நங்கவள்ளி, மேட்டூர் தாலுக்கா, சேலம் மாவட்டம். 3) ஸ்ரீதேவி சாவடித் தெரு, கரட்டுப்பட்டி, நங்கவள்ளி, மேட்டூர் தாலுக்கா, சேலம் மாவட்டம்.

கொங்கணாபுரம் பேரூர்

அமைப்பாளர் - ஆர். கிருத்திகா கோனாச்சிகாடு, கொங்கணாபுரம், சேலம் மாவட்டம்.

துணை அமைப்பாளர்கள் - 1) ஆர். பிரித்தீ தோப்பு வளவு, கொங்கணாபுரம், சேலம் மாவட்டம். 2) பி. ஆர்த்தி கடவளவு, கொங்கணாபுரம், சேலம் மாவட்டம். 3) ஆர். ஜெயஸ்வரி கலராமணி, கொங்கணாபுரம், சேலம் மாவட்டம்.

வனவாசி பேரூர்

அமைப்பாளர் - மலர்விழி 7-8/என்ஏ, பெரியவனவாசி, வனவாசி அஞ்சல், மேட்டூர் வட்டம், சேலம் மாவட்டம் - 636457.

துணை அமைப்பாளர்கள் - 1) லதா வார்டு - 7, பெரிய வனவாசி, வனவாசி அஞ்சல், மேட்டூர் வட்டம், சேலம் மாவட்டம் - 636457. 2) அன்னக்கொடி 29, அட்டவணை, வனவாசி முதலியார் தெரு, வனவாசி அஞ்சல், மேட்டூர் வட்டம், சேலம் மாவட்டம் - 636457. 3) ராஜேஸ்வரி 2-8, அட்டவணை வனவாசி, வனவாசி அஞ்சல், மேட்டூர் வட்டம், சேலம் மாவட்டம் - 636457.

வீரக்கல்புதூர் பேரூர்

அமைப்பாளர் - பி. மனோரஞ்சிதம் 98, புதூர், கருப்பு ரெட்டியூர் அஞ்சல், மேட்டூர் அணை, சேலம் மாவட்டம் - 4.

துணை அமைப்பாளர்கள் - 1) எஸ். தமிழ்செல்வி 5/1-48, இரட்டைபுளியமரத்தூர், ராமன் நகர் அஞ்சல், மேட்டூர் அணை, சேலம் - 3. 2) ஆர். ரஞ்சினி 5/1-114, இரட்டைபுளியமரத்தூர், ராமன் நகர் அஞ்சல், மேட்டூர் அணை, சேலம் மாவட்டம் - 3. 3) எஸ். வசந்தா 2/3-40, பிள்ளையார் கோவில் தெரு, குஞ்சாண்டியூர், மேட்டூர் அணை, சேலம் மாவட்டம் - 4. 4) எஸ். கௌசல்யா 10/103, தெப்பகுளத் தெரு, புதுசாம்பள்ளி, ராமன் நகர் அஞ்சல், மேட்டூர் அணை, சேலம் மாவட்டம் - 3. 5) ஆர். தெய்வாணை 14/1-154,. புதுசாம்பள்ளி, ராமன் நகர் அஞ்சல், மேட்டூர் அணை, சேலம் மாவட்டம் - 3.

அரசிராமணி பேரூர்

அமைப்பாளர் - ஜெ. சுந்தரி கிழக்கு ஓலப்பாளையம், குள்ளம்பட்டி அஞ்சல், சங்ககிரி வட்டம், சேலம் மாவட்டம்.

துணை அமைப்பாளர்கள் - 1) எம். பாக்கியலட்சுமி கிழக்கு ஓலப்பாளையம், குள்ளம்பட்டி அஞ்சல், சங்ககிரி வட்டம், சேலம் மாவட்டம். 2) ஈ. செல்வி கிழக்கு ஓலப்பாளையம், குள்ளம்பட்டி அஞ்சல், சங்கரி வட்டம், சேலம் மாவட்டம் 3) எம். ஜோதி வன்னியர் தெரு, செட்டிபட்டி அஞ்சல், சங்ககிரி வட்டம், சேலம் மாவட்டம்.

ஜலகண்டாபுரம் பேரூர்

அமைப்பாளர் - சி. கவிதா சின்னப்பம்பட்டி மெயின் ரோடு, மலையம்பாளையம், ஜலகண்டபுரம், சேலம் மாவட்டம் - 636501.

துணை அமைப்பாளர்கள் - 1) கே. புஷ்பா 2/13, குப்பம்பட்டி ரோடு, ஜலகண்டபுரம், சேலம் மாவட்டம் - 636501. 2) ச. சத்யவாணி 1/6/40, போலீஸ்லைன் தெரு, ஜலகண்டபுரம், சேலம் மாவட்டம் - 636501. 3) பி. சத்யா 29, சலவை தொழிலாளர் தெரு, ஜலகண்டபுரம், சேலம் மாவட்டம்.

"அண்ணா அறிவாலயம்"
சென்னை - 18
நாள்- 30-10-2025.

நாமக்கல் ப.இராணி
செயலாளர்,
தி.மு.க. மகளிர் தொண்டர் அணி