DNS

Das Domain Name System ist ein hierarchisches, dezentrales Namenssystem, das Domainnamen in IP-Adressen (und umgekehrt) auflöst.

Domain-Name

Der Domain-Name dient dazu die IP-Adresse des verknüpften Hosts für den Menschen lesbar zu machen und gleichzeitig diese in eine hierarchische Struktur einzuteilen.

Struktur

Domain-Namen werden von rechts nach links gelesen, offiziell beginnt er mit einem Punkt, der als "root" bezeichnet wird.

Hostname	Sub-Level-Domain	Second-Level-Domain (SLD)	Top-Level-Domain (TLD)	Beschreibung
www.		google.	de.	Domain-Name von der deutschen Google Seite
www.	maps.	google.	de.	"Unterseite" von Google -> Google Maps
Desktop-FDHQRZ.		Orga.	de.	Domain-Name eines Clients in der Domain "Orga.de."

Die Top-Level-Domain kann geografisch (Country-Code Top-Level-Domains ccTLD) oder generisch (generic Top-Level-Domain gTLD) sein. Eine Second-Level-Domain kann von Personen oder Organisationen beantragt und verwendet werden. Sie bildet dann unter der TLD einen Namensraum, der es ermöglicht Server in diesem bereit zu stellen. Die SLD kann weiter in Sub-Level-Domains unterteilt werden. Um einen speziellen Host in einer Domain ansprechen zu können wird diesem zusätzlich noch ein Name zugewiesen. Dieser ist bei Websites oft "www.", die meisten Web-Browser benötigen diesen nicht immer um auf websites zuzugreifen.

DNS-Zonen

DNS-Zonen sind Verwaltungsbereiche, die in der Regel an einen Teil eines Domain-Namens gebunden ist. Ein autoritativer DNS-Server ist für eine oder mehrere dieser DNS-Zonen verantwortlich. Autoritative DNS-Server können DNS-Anfragen eindeutig und korrekt zu ihrer Zonen beantworten. Die Daten dazu liegen in einer lokalen zone file, in dieser resource records enthalten sind.

resource records

In resource records sind die Informationen enthalten, die der DNS-Server bei Anfragen zurück gibt.

Name	TTL	Class	Type	RDATA	Type
www.google.com.	3600	IN	A	142.251.143.4	FQDN -> IPv4

Name	TTL	Class	Type	RDATA	Type
www.google.com.	3600	IN	AAAA		FQDN -> IPv6

DNS-Server

Klassischerweise gibt es vier verschiedene Arten von DNS-Servern.

Rekursiver Resolver

Ein rekursiver Resolver kann bei Anfragen entweder mit gecachten DNS records antworten oder eine Anfrage an einen root nameserver stellen. Dieser vermittelt dann den zuständigen TLD server. Eine weitere Anfrage vom DNS resolver an diesen liefert dann Informationen über den zuständigen autorativen nameserver. Letztendlich kann dieser autorativer nameserver die benötigten Informationen über den gesuchten Server liefern.

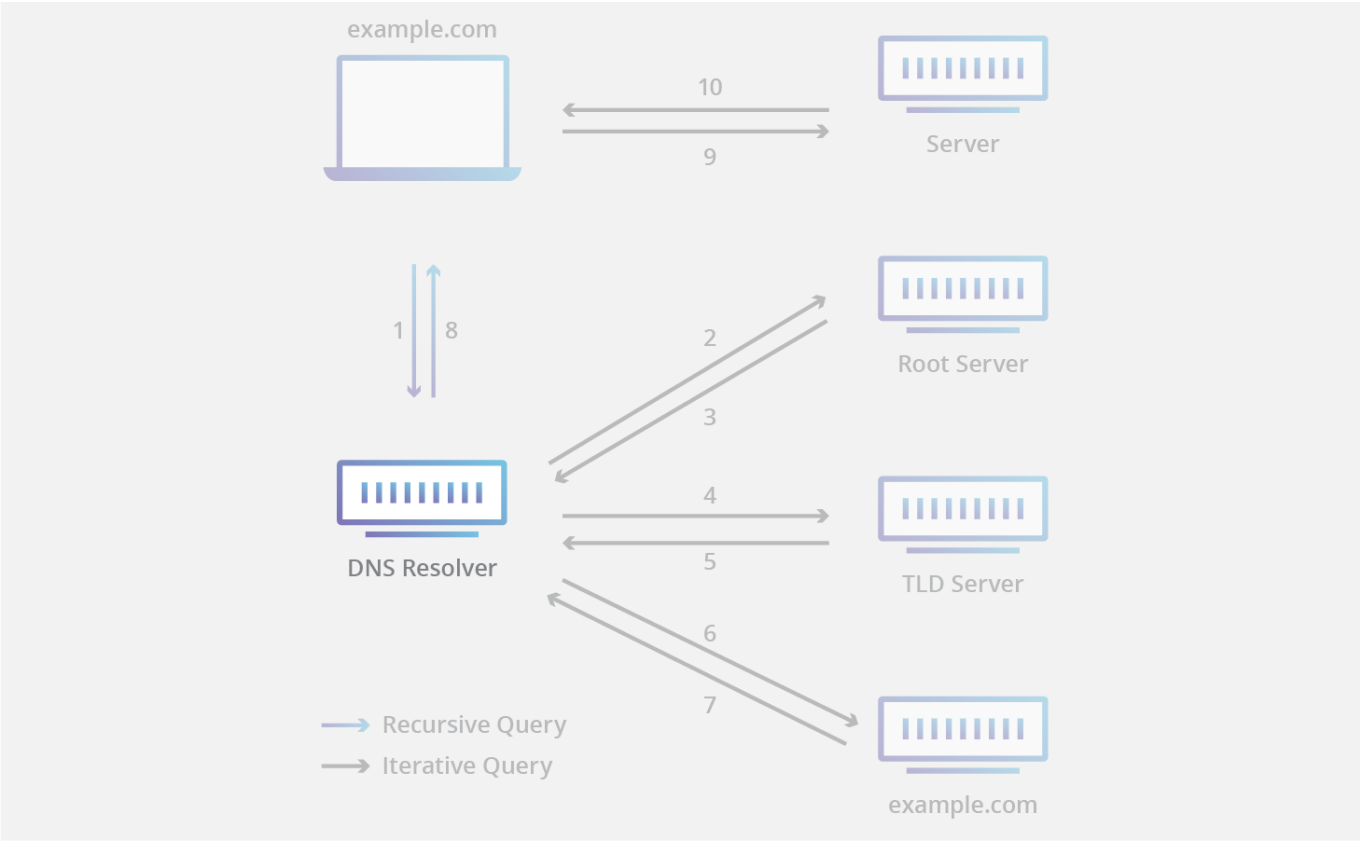

root Nameserver

Jeder rekursive Resolver kennt die 13 DNS-Stamm-Nameserver. Sie sind deren erste Station auf der Suche nach DNS-Einträgen. Ein Stammserver akzeptiert die Abfrage eines rekursiven Resolvers, die einen Domain-Namen enthält. Anhand der Erweiterung dieser Domain (.com, .net, .org usw.) beantwortet er die Abfrage und leitet den rekursiven Resolver an den zuständigen TLD-Nameserver weiter. Die Stamm-Namenserver werden durch eine internationale gemeinnützige Organisation namens Internet Corporation for Assigned Names and Numbers (ICANN) überwacht.

Obwohl es nur 13 Stamm-Nameserver gibt, bedeutet das nicht, dass das Stamm-Nameserver-System nur 13 Rechner umfasst. Es gibt 13 Typen von Stamm-Nameservern, von denen jeweils mehrere Kopien weltweit

vorhanden sind, die mittels Anycast-Routing schnelle Antworten bereitstellen. Wenn Sie alle Instanzen von Root-Nameservern zusammenzählen würden, kämen Sie auf über 600 verschiedene Server.

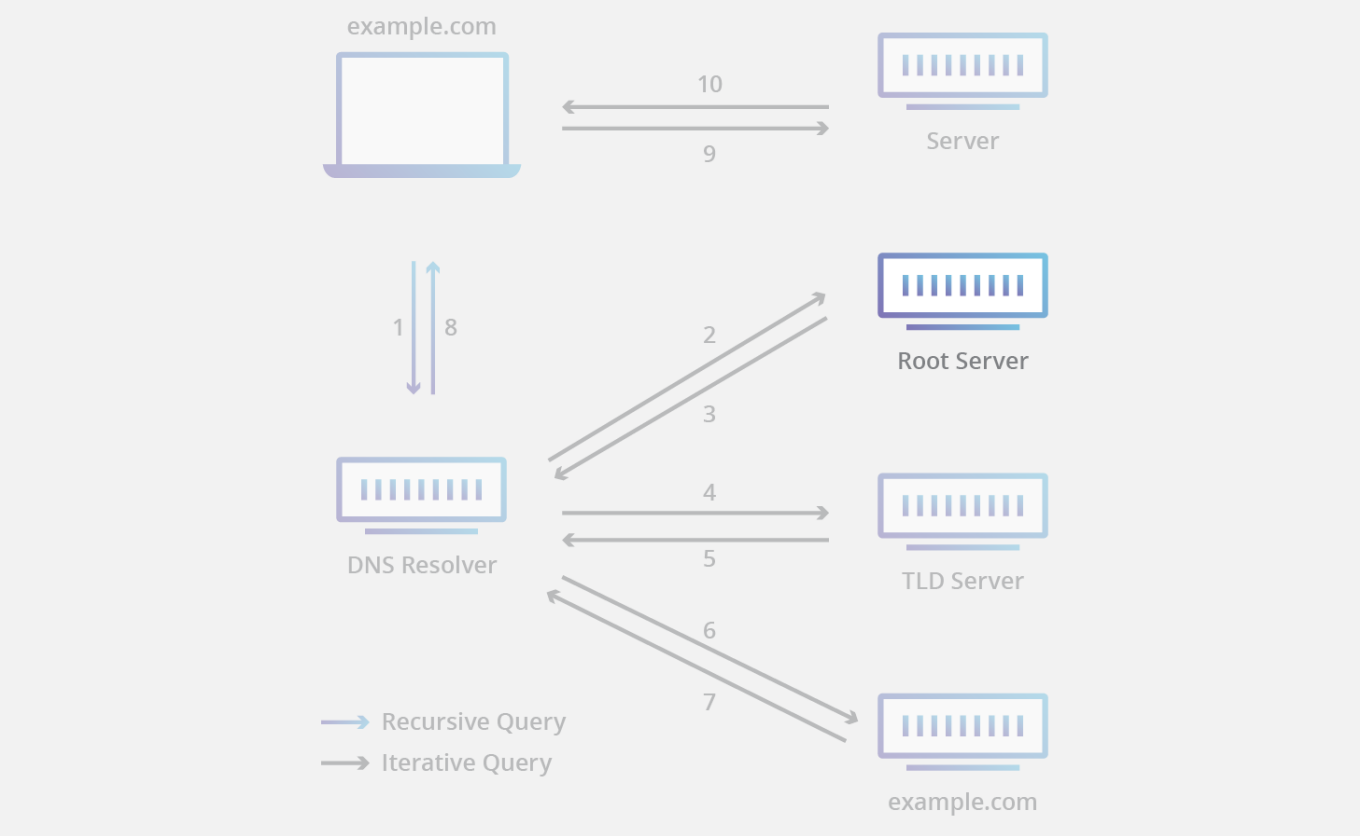

TLD Nameserver

Ein TLD-Nameserver verwaltet die Informationen zu allen Domain-Namen, die über die gleiche Erweiterung verfügen, z. B. .com, .net oder eine andere Zeichenfolge nach dem letzten Punkt in einer URL. Beispielsweise enthält ein TLD-Nameserver für .com Informationen zu allen Websites, die auf „.com“ enden. Wenn ein Benutzer nach google.com sucht, sendet der rekursive Resolver, nachdem er eine Antwort von einem Stamm-Nameserver erhalten hat, eine Abfrage an einen für .com zuständigen TLD-Nameserver. Dieser verweist in seiner Antwort dann auf den autoritativen Nameserver für diese Domain (siehe unten).

Die Verwaltung der TLD-Nameserver obliegt der Internet Assigned Numbers Authority (IANA), einem Zweig der ICANN.

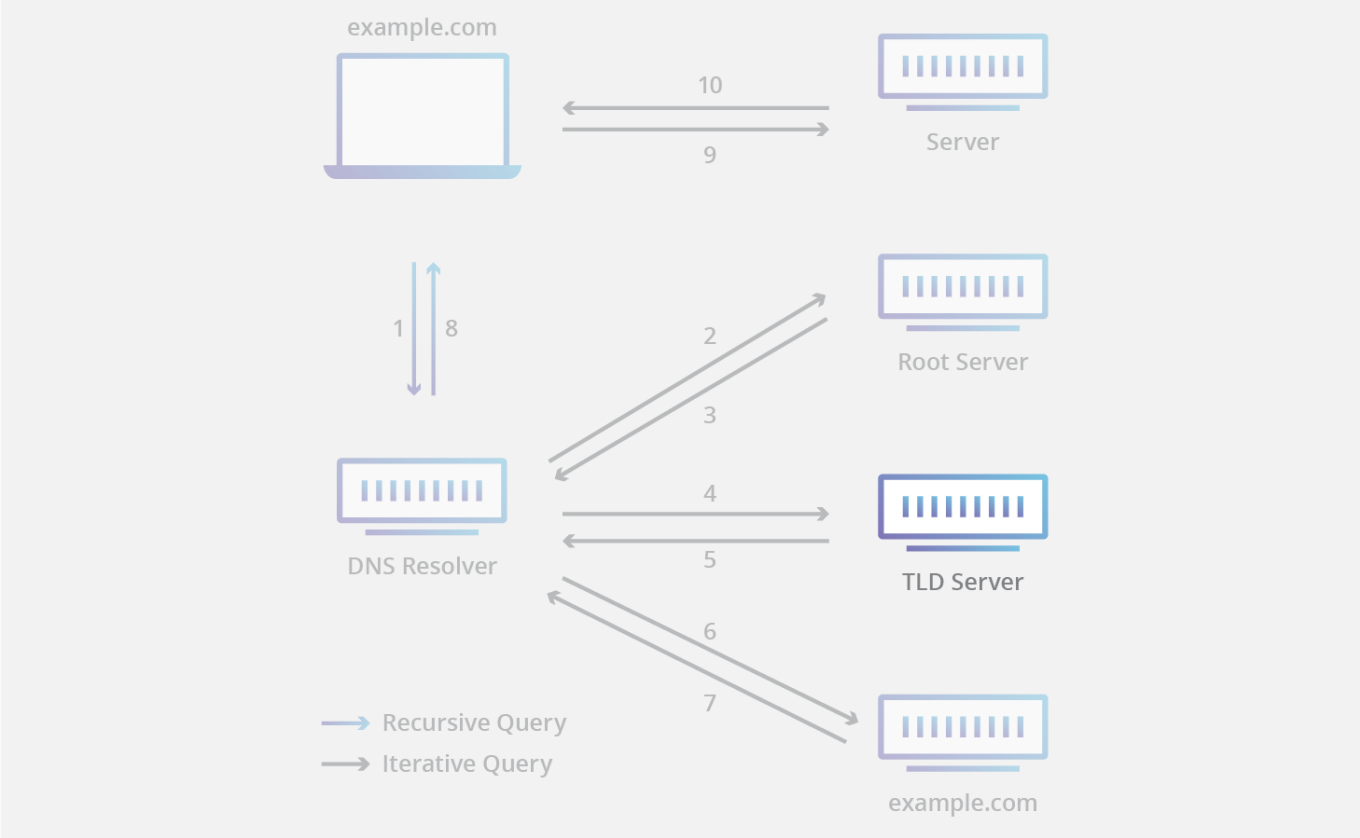

autorativer Nameserver

Wenn ein rekursiver Resolver eine Antwort von einem TLD-Nameserver erhält, verweist ihn die Antwort auf einen autoritativen Nameserver. Der autoritative Nameserver ist für gewöhnlich die letzte Station auf der Reise zu einer IP-Adresse. Der autoritative Nameserver enthält Informationen, die dem Domainnamen (z. B. google.com), für den er zuständig ist, eigen sind. Er kann einem rekursiven Resolver die IP-Adresse des Servers, die im DNS-A-Eintrag enthalten ist, liefern. Wenn die Domain über einen CNAME-Eintrag (Alias) verfügt, stellt er dem rekursiven Resolver eine Alias-Domain bereit. In diesem Fall muss der rekursive Resolver einen ganz neuen DNS-Lookup starten, um sich einen Eintrag von einem autoritativen Nameserver zu beschaffen (das ist oft ein A-Eintrag mit einer IP-Adresse). Cloudflare DNS verteilt die autoritativen Nameserver, die beim Anycast-Routing berücksichtigt werden, um die Zuverlässigkeit zu erhöhen.

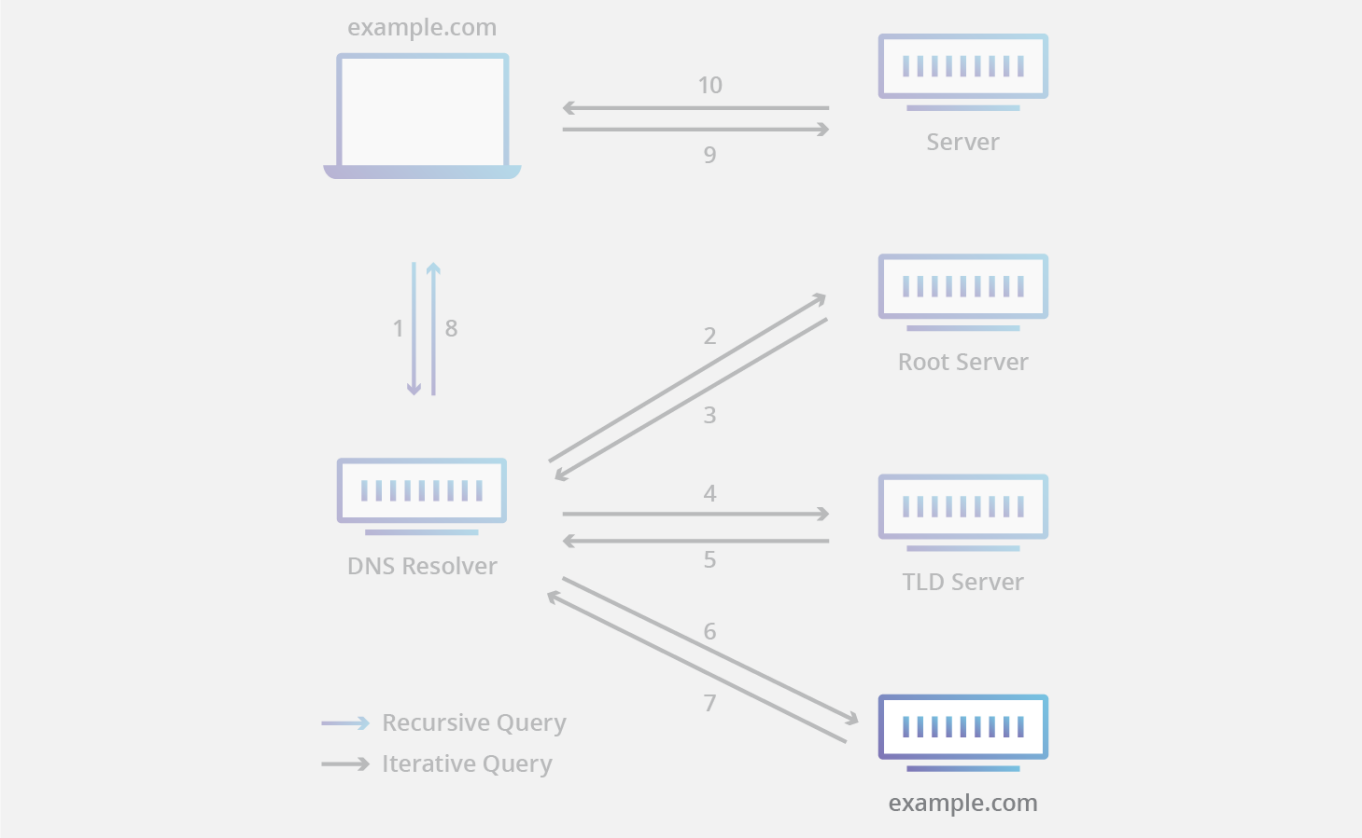

DHCP

Das Dynamic Host Configuration Protocol wird genutzt um IP-Adressen in einem Netzwerk zu verwalten und zu verteilen. DHCP als Protokoll agiert auf OSI-Schicht 7 (Application), steuert aber auf Schicht 2 (Data-link).

DHCPv4

Discover:

Host schickt ein UPD Paket mit der Zieladresse 255.255.255.255 und der Quelladresse 0.0.0.0 in das Netzwerk.

Offer:

Ein zuständiger DHCP-Server antwortet mit folgenden Daten:

- MAC-Adresse des Clients
- Zugewiesene IP-Adresse
- Lease-Time (Laufzeit der IP-Adresse)
- Subnetzmaske
- IP-Adresse des DHCP-Servers

Request:

Falls ein Host mehrere Offers erhalten hat sucht der Client sich eine IP-Adresse heraus. Dementsprechend wird dann eine positive Meldung an den betreffenden DHCP-Server versand.

Acknowledgement:

Die Vergabe der IP-Adresse wird durch den DHCP-Server bestätigt. Falls konfiguriert werden jetzt auch zusätzliche Informationen wie DNS, Domain Name, Time Server oder Ähnliches.

Schutzziele

Informationen sind schützenswerte Güter. Der Zugriff auf diese sollte beschränkt und kontrolliert sein. Um das zu erreichen existieren sogenannte Schutzziele.

Vertraulichkeit

Daten dürfen lediglich von autorisierten Benutzern gelesen werden, das für gespeicherte Daten als auch für Datenübertragungen.
Beispiele: Verschlüsselung, User-based authentication

Integrität

Daten dürfen nicht unbemerkt verändert werden. Alle Änderungen müssen nachvollziehbar sein.
Beispiele: Prüfsummen bei der Datenübertragung, Firewall, Virenschutz, Netzwerksegmentierung (VLANs) und VPNs für die Systemintegrität.

Verfügbarkeit

Verhinderung von Ausfällen, der Zugriff auf Daten muss innerhalb eines vereinbarten Zeitraums gewährleistet sein. Gemessen werden kann die Verfügbarkeit mithilfe folgender Formel:

$$Verfügbarkeit = \frac{Gesamtzeit - Gesamtausfallzeit}{Gesamtzeit}$$

Beispiel: Redundanzen, Schutz vor Überbelastung

Authentizität

Bei der Datenübertragung sollte genau feststellbar sein, dass die Daten auf wirklich von richtigen Sender übermittelt wurden und keinem Dritten.
Beispiel: digitale Signaturen, 2FA

Firewall

Eine Firewall ist ein Sicherungssystem, das ein Netze oder einzelne Clients vor unerwünschten Netzwerkzugriffen schützt. Sie agiert auf OSI-Schicht 3 & 4.

Arten

Paketfilter

Datenpakete werden anhand des Headers interpretiert und je nach eingestelltem Filter verworfen (DROP), zurückgewiesen mit einer ICMP-Nachricht (REJECT), weitergeleitet (FORWARD) oder durchgelassen (ALLOW). Statefull Filter erstellen für ausgehende Pakete automatisch Regeln in der in einer bestimmten Zeit Antworten auf dieses Paket erlaubt ist.

Packet-Inspection

Analysiert den eigentlichen Anwendungs-Payload (HTTP, FTP, SMTP, DNS usw.). Hier können Inhalte, Befehle, URLs oder sogar spezifische Anwendungs-Protokoll-Parameter geprüft werden.

Next-Genration

Next-Generation arbeiten Statusunabhängig und betrachtet den gesamten Datenverkehr. Durch Untersuchung der Daten innerhalb der vier TCP/IP-Kommunikationsebenen (Anwendung, Transport, IP-Netzwerk und Hardware). Dadurch bieten viele Next-Gen Firewalls auch einen besseren DDoS (Distributed Denial of Service) Schutz.

DMZ

Eine Demilitarized Zone (DMZ) ist ein separates Netzwerksegment zwischen zwei Netzwerken (z. B. LAN und Internet). Sie wird durch eine oder zwei Firewalls vom internen Netzwerk abgeschirmt und dient dazu, Server oder Dienste mehreren Netzwerken – insbesondere dem Internet – kontrolliert zur Verfügung zu stellen.

Einstufige DMZ:

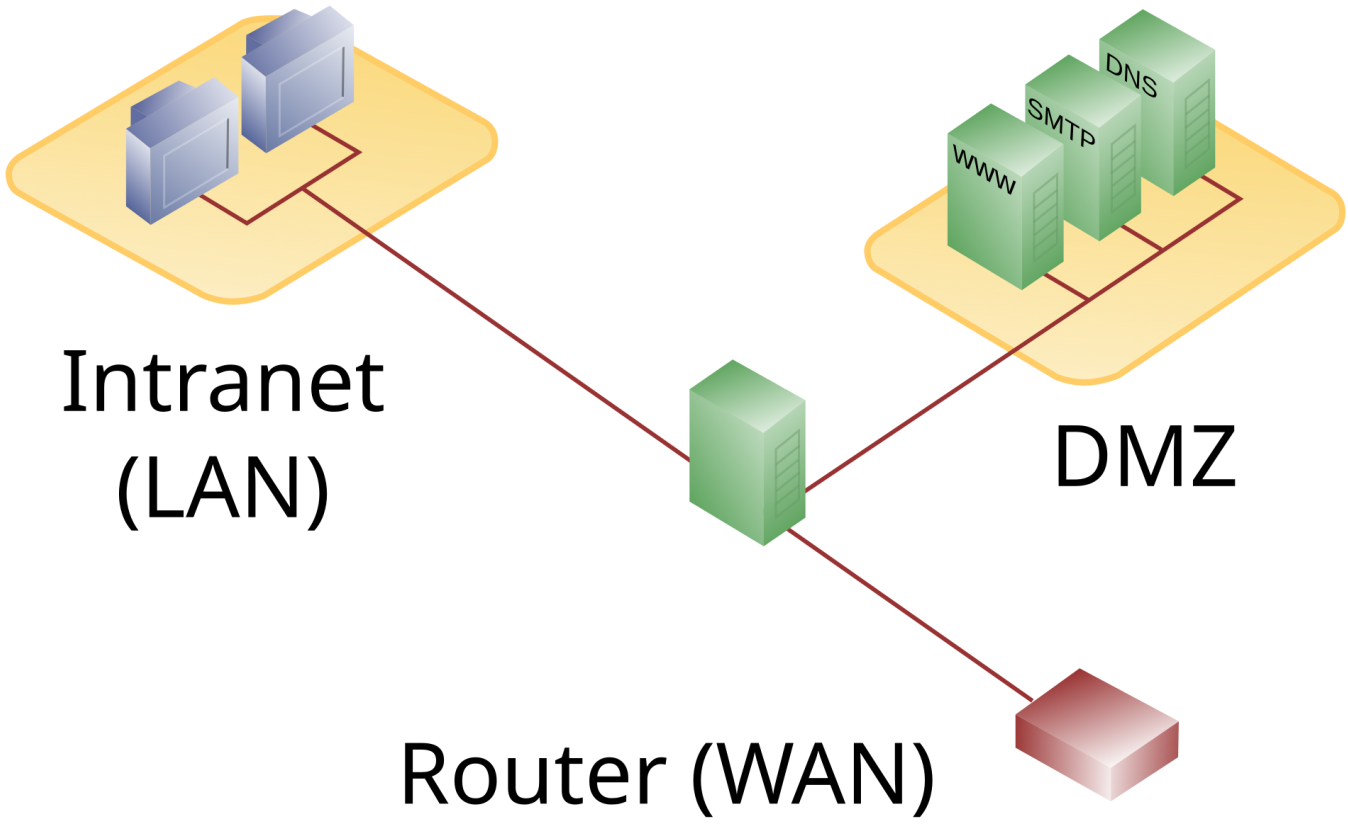

Zweistufige DMZ:

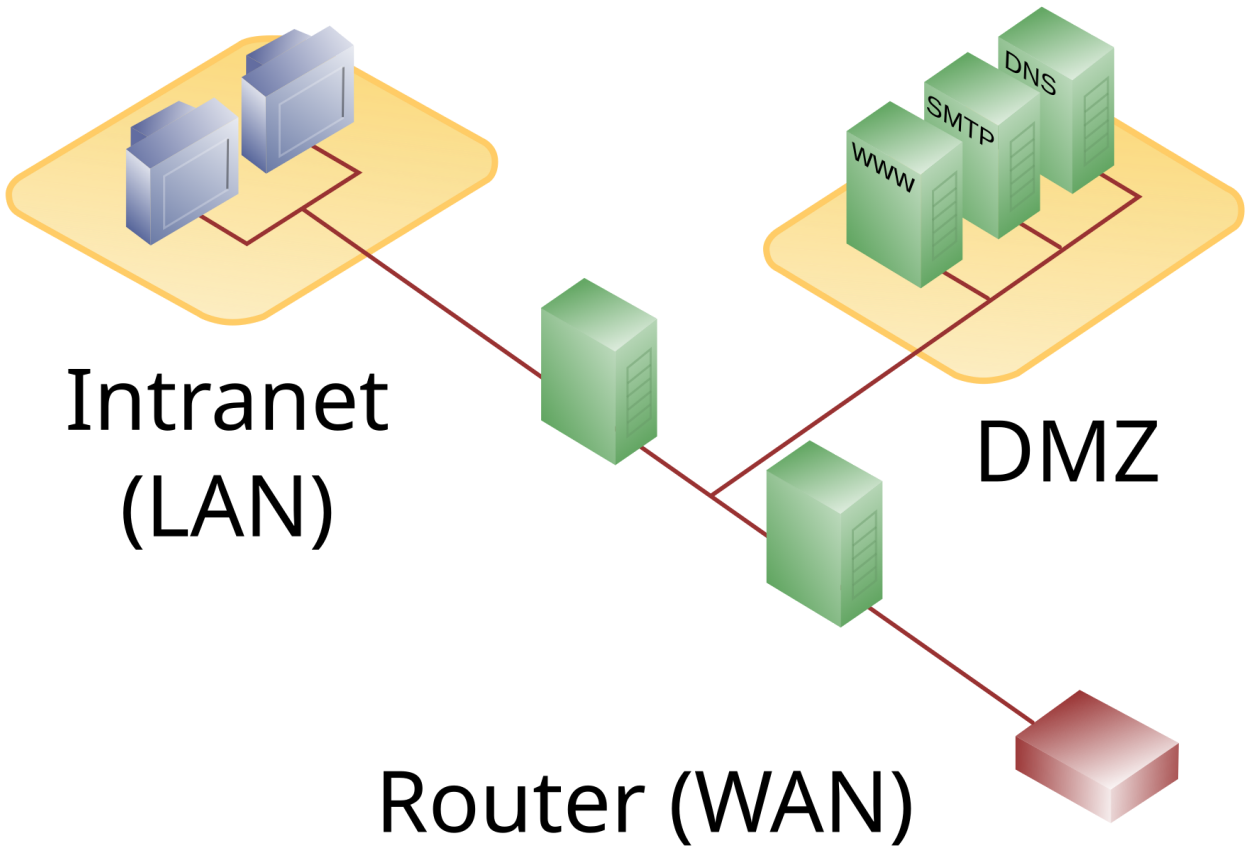

Proxy

Ein Proxy ist ein Vermittler zwischen zwei Netzwerken. Ähnlich wie bei einem NAT-Gerät werden Anfragen eines Clients angenommen und im Namen des Proxys an das Ziel weitergeleitet. Jedoch anders als bei einem NAT-Gerät kann ein Proxy-Server die Kommunikation beeinflussen. Teilweise können Daten analysiert, Anfragen gefiltert oder anderweitig angepasst werden.
Proxys werden als protokollunabhängiger Filter als Teil einer Firewall eingesetzt. Hier übernimmt er dir port-adressbasierte Filterung. Proxys agieren auf der OSI-Schicht 7 (Application).

OSI-Schichtenmodell

Mit dem OSI-Schichtenmodell kann Kommunikation in bestimmte Layers (Zonen) eingeordnet werden. Damit können Protokolle und Dienste in den Schichten Standardisiert und Fehler leichter diagnostiziert werden.

OSI-Schicht	Bezeichnung	DoD-Modell	Protokollbeispiele	Kopplungselemente
7	Application	Application	HTTP, HTTPS, FTP, DNS, DHCP, SMTP, IMAP, MQTT, LDAP	Gateway, Proxy, Content-Switch
6	Presentation	Application		
5	Session	Application		
4	Transport	Transport	TCP, UDP, SCTP	

OSI-Schicht	Bezeichnung	DoD-Modell	Protokollbeispiele	Kopplungselemente
3	Network	Internet	IP, ICMP, IPsec	Router, Layer-3-Switch
2	Data Link	Link	IEEE 802.3 (Ethernet), IEEE 802.11 (WLAN), MAC	Wireless AP, Layer-2-Switch
1	Physical	Link	1000BASE-T Glasfaser	Kabel, Repeater, Hub, Antennen

VPN

Eine VPN, auch Virtual Private Network, ist eine Netzwerkverbindung, die von Unbeteiligten nicht einsehbar ist. Eine VPN agiert also wie ein Verbindungskabel durch ein anders Netzwerk (z.B. das Internet), um einen direkten Zugriff auf Netzwerkressourcen zu gewährleisten (z.B. Dienste im Firmen LAN). Vorteil ist hier die Erfüllung des Schutzzieles der Vertraulichkeit, solange die VPN-Server vertraulich sind. Nachteilig ist, dass durch die zusätzliche Verschlüsselung mehr Bandbreite benötigt wird und Latenzen steigen.

Arten

Host to Host

Bei Host to Host VPNs werden zwei Hosts direkt miteinander verbunden. Damit kann z.B. ein Fernzugang auf einen Firmenrechner gewährleistet werden.

Host to Site

Host to Site VPNs verbinden einzelne Hosts mit einem gesamten Netzwerk, z.B. ein Remotelaptop mit dem Firmennetz um auf lokale E-Mail-Server zugreifen zu können.

Site to Site

Site to Site VPNs werden eingesetzt um zwei physikalisch getrennte Standorte miteinander zu verbinden. Statt einzelne Clients zu verbinden verwaltet der Router das VPN-Routing.

Protokolle

IPsec

IPsec ist eine Erweiterung des Internet-Protokolls um Verschlüsselungs- und Authentifizierungsmechanismen. Damit können IP-Pakete kryptografisch gesichert über öffentliche Netzwerke transportiert werden. Dadurch eignet sich dieses Protokoll besonders für VPN-Anwendungen.

SSL/TLS

Transport Layer Security, auch bekannt unter der Vorgängerbezeichnung Secure Sockets Layer, ist ein Verschlüsselungsprotokoll zur sicheren Datenübertragung im Internet. Wie im RFC: 8446 beschrieben ist das Ziel von TLS einen sicheren Kommunikationskanal zwischen zwei Endpoints aufzubauen. TLS wird unter anderem von HTTPS genutzt.

1. **ClientHello:**
   Der Client startet die Verbindung und sendet:
   - TLS-Version
   - 32-Byte Zufallszahl
   - unterstützte Cipher Suites (Algorithmen für Schlüsselaustausch, Verschlüsselung, Authentifizierung)
   - ggf. Diffie-Hellman Key-Shares
2. **ServerHello:**
   Der Server antwortet mit:
   - ausgewählter Cipher Suite
   - Server-Zertifikat
   - Signatur (Hash des ClientHello mit dem privaten Schlüssel des Zertifikats)
3. **Zertifikatsprüfung:**
   Der Client prüft:
   - Gültigkeit des Zertifikats
   - Signatur des Servers
     → Bei Fehler wird die Verbindung abgebrochen.
4. **Schlüsselaushandlung:**
   Client und Server handeln – abhängig von der Cipher Suite – ein gemeinsames Pre-Master-Secret aus (z. B. über Diffie-Hellman).
5. **Session-Schlüssel:**
   Aus dem Pre-Master-Secret wird ein Master-Secret abgeleitet, das als Session Key für die verschlüsselte Kommunikation dient.

Virtualisierung

Hypervisor

SNMP

Server (AAA)

RAID

IP

IPv4

IPv6

Subnetting

VOIP

Grundlagen SIP

Quality of Service

MQTT

USV

Online, offline, hybrid