R23
ГІРСЬКІ СІНОКІСНІ ЛУКИ
MOUNTAIN HAY MEADOW

Сінокісні луки, Українські Карпати, перевал Джогуль, Чернівецька обл.

Загальний вигляд біотопу, Українські Карпати, Закарпатська обл.

Опис біотопу

Цей тип біотопу представлений післялісовими, багатовидовими, мезофільними, переважно сінокісними луками, що сформувалися поблизу сіл та гірських хуторів унаслідок тривалого господарювання (сінокосіння, періодичний випас та внесення органічних добрив) на нейтральних або слабокислих, багатих на поживні речовини ґрунтах, іноді на вапнякових породах. Угруповання приурочені до западин і схилів різної крутизни (7-30°) та експозиції (досить часто північної) у межах субмонтанного, монтанного та частково субальпійського поясів.

Найбільше поширення він має в Альпах і Карпатах, але простягається на півночі до Скандинавії і Великої Британії, а на півдні – до Піренеїв і Балканського півострова. Нині через занепад традиційного гірського тваринництва, припинення викошування, ці луки деградують і в ході сукцесії заміщуються деревно-чагарниковою рослинністю.

Характерна риса угруповань цього типу біотопу – присутність таких видів, як *Trisetum flavescens*, *Bistorta officinalis*, *Geranium sylvaticum*, *Trollius europaeus*, *Alchemilla acutiloba*.

Видовий склад та продуктивність угруповань залежать від висотної приуроченості – на більших висотах вони бідніші і менш продуктивні. У дво- і триярусних багатовидових угрупованнях переважають середньовисокі (до 60-70 см) злаки (*Agrostis capillaris*, *Festuca rubra* aggr., *Arrhenatherum elatius* і *Trisetum flavescens*) та широколистяні (*Alchemilla* spec. div., *Crepis mollis*, *Geranium sylvaticum*, *Phyteuma spicatum, Pimpinella major*, *Trollius europaeus* та *Astrantia major*) трави. Такого типу угруповання поширені на вапняковому субстраті, де сформувалися багаті поживними речовинами буроземи.

Для угруповань цього типу біотопу характерна значна участь раритетних, зокрема з родини *Orchidaceae*, ендемічних та інших видів, що потребують охорони на міжнародному, національному й локальному рівнях.

Біотоп є результатом і прикладом традиційного господарювання в гірських районах, завдяки якому підтримується та зберігається лучне різноманіття.

Гірські сінокісні луки відіграють важливу ландшафтоформувальну роль і визначають фізіономічність значної території Українських Карпат, вони є невід'ємною частиною так званого «гуцульського» пейзажу. Важливою також є протиерозійна, ґрунтоформуюча та ґрунтозахисна функції угруповань цього біотопу.

Індикатори оптимального стану:

- високий рівень видового багатства;
- підтримання традиційного господарювання з одним або двома укосами на рік, іноді з помірним випасом по отаві;
- відсутність ознак перевипасу;
- відсутність підросту дерев та кущів;
- відсутність видів рослин, вимогливих до багатства ґрунту, високорослих трав і злаків з високою конкурентною спроможністю;
- відсутність чужорідних видів рослин.

Характерні види

Рослини

Судинні рослини: *Astrantia major, Campanula serrata, Carlina acaulis, Agrostis capillaris, Briza media, Leucanthemum vulgare* aggr., *Gentianella amarella, Festuca rubra* aggr., *Anthoxanthum odoratum* aggr., *Trollius europaeus, Euphrasia stricta, Traunsteinera globosa, Gymnadenia conopsea, Phyteuma tetramerum, Potentilla erecta, Pimpinella saxifraga, Stellaria graminea, Campanula glomerata, Stachys officinalis, Polygala vulgaris, Angelica sylvestris, Cyanus mollis, Trifolium medium, Cruciata glabra, Centaurea jacea* subsp. *jacea, Leontodon hispidus, Rhinanthus angustifolius*

Мохоподібні: *Brachythecium albicans, Calliergonella cuspidata, Climacium dendroides, Plagiomnium affine, P. cuspidatum, P. undulatum, Pleurozium schreberi, Rhytidiadelphus squarossus*

Лишайники: не характерні

Рідкісні види: *Campanula serrata**, Dactylorhiza sambucina*, Gymnadenia conopsea*, Lilium martagon*, Neotinea ustulata*, Neottia ovata*, Pedicularis exaltata*, Traunsteinera globosa*, Gentiana acaulis*, Botrichium lunaria*, Crocus vernus* subsp. *venus*, Dactylorhiza cordigera*, D. viridis**

Чужорідні види рослин: *Sisyrinchium montanum*

Тварини

Молюски: *Arianta arbustorum, Euconulus fulvus, Cochlicopa lubrica*

Комахи: *Lycaena hippothoe, Phengaris arion**, Cyaniris semiargus, Euphydryas aurinia***, Melitaea athalia, Coenonympha glycerion, Melanargia galathea, Erebia euryale, E. ligea, E. medusa, Minois dryas, Hemaris tityus*, Aplocera praeformata, Lygephila viciae, Autographa bractea, A. pulchrina, Cucullia lucifuga, Crypsedra gemmea, Amphipoea oculea, Photedes minima, Apamea illyria, A. lateritia, A. lithoxylaea, A. scolopacina, Ceramica pisi, Cerapteryx graminis, Diarsia mendica*

Земноводні: *Bombina variegata**** (калюжі на луках)

Плазуни: *Lacerta agilis, Zootoca vivipara* (біля межі з лісом)

Птахи: *Anthus spinoletta, Coturnix coturnix, (Alauda arvensis), Crex crex**, Saxicola rubetra, Saxicola rubicola, Monticola saxatilis*, Motacilla cinerea* і *Luscinia svecica*** (біля гірських потоків)

Ссавці: немає даних

Класифікації біотопів

UkrBiotop —
Національний каталог біотопів України
T2.3.2 Гірські сінокісні луки / Mountain hay meadows
EUNIS (old)
E2.3 Mountain hay meadows / Гірські сінокісні луки

Характерні види судинних рослин

Мітлиця тонка
(*Agrostis capillaris*)

Дзвоники ріпакоподібні
(*Campanula serrata*)

Відкасник безстебловий
(*Carlina acaulis*)

Астранція велика
(*Astrantia major*)

Трясучка середня
(*Briza media*)

Королиця звичайна
(*Leucanthemum vulgare*)

Тирличничок осінній
(*Gentianella amarella*)

Пахуча трава звичайна
(*Anthoxanthum odoratum*)

Дзвоники скупчені
(*Campanula glomerata*)

Фітеума чотирироздільна
(*Phyteuma tetramerum*)

Кострица червона
(*Festuca rubra*)

Купальниця європейська
(*Trollius europaeus*)

Бедринець великий
(*Pimpinella major*)

Поросинець одноквітковий
(*Hypochaeris uniflora*)

Конюшина паннонська
(*Trifolium pannonicum*)

Характерні види мохоподібних

Деревняк деревоподібний
(*Climacium dendroides*)

Косостеблик споріднений
(*Plagiomnium affine*)

Косостеблик загострений
(*Plagiomnium cuspidatum*)

Рідкісні види

Зозульки бузинові
(*Dactylorhiza sambucina*)

Билинець комарниковий
(*Gymnadenia conopsea*)

Лілія лісова
(*Lilium martagon*)

Траунштейнера куляста
(*Traunsteinera globosa*)

Неотінея обпалена
(*Neotinea ustulata*)

Шолудивник високий
(*Pedicularis exaltata*)

Зозулині сльози
яйцеподібні
(*Neottia ovata*)

Гронянка півмісяцева
(*Botrychium lunaria*)

Тирлич безстебловий
(*Gentiana acaulis*)

Чужорідні види рослин

Сизюринхій гірський
(*Sisyrinchium montanum*)

Характерні види тварин

Молюски

Агатівка звичайна
(*Cochlicopa lubrica*)

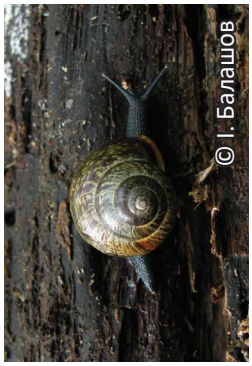

Аріанта деревна
(*Arianta arbustorum*)

Комахи

Гірняк Лігея
(*Erebia ligea*)

Нічниця лучна
(*Cerapteryx graminis*)

Каптурниця будякова
(*Cucullia lucifuga*) імаго

Металовидка позолочена
(*Autographa bractea*)

Мереживниця Галатея
(*Melanargia galathea*)

Совка горохова
(*Ceramica pisi*)

Металовидка гарна
(*Autographa pulchrina*)

Каптурниця будякова
(*Cucullia lucifuga*) личинка

Земноводні

Кумка жовточерева
(*Bombina variegata*)

Плазуни

Ящірка прудка
(*Lacerta agilis*)

Ящірка живородна
(*Zootoca vivipara*)

Птахи

Жайворонок польовий
(*Alauda arvensis*)

Перепілка
(*Coturnix coturnix*)

Плиска гірська
(*Motacilla cinerea*)

Резолюція 4 Бернської конвенції
E2.3 Mountain hay meadows / Гірські сінокісні луки
Додаток I Оселищної Директиви
6520 Mountain hay meadows / Гірські сінокісні луки

Синтаксономія

Molinio-Arrhenatheretea Tx. 1937
Poo alpinae-Trisetetalia Ellmauer et Mucina 1993
Triseto flavescentis-Polygonion bistortae Br.-Bl. et Tx. ex Marschall 1947

Фітоіндикація (за шкалами Я.П. Дідуха)

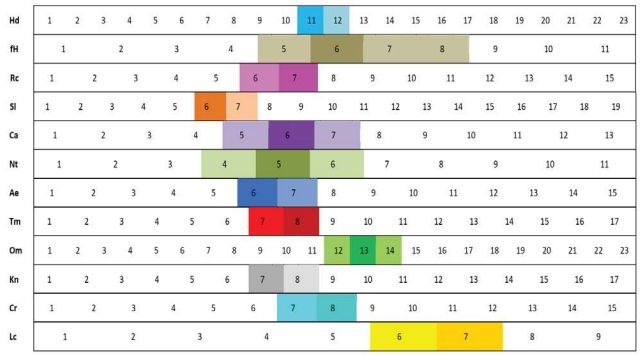

Поширення в Україні

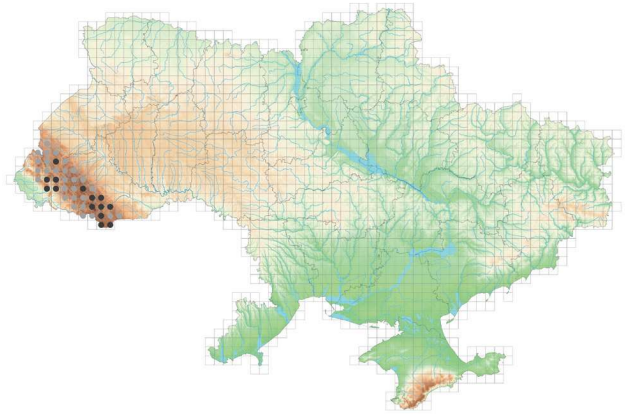

Загрози

Угруповання цього типу біотопів наразі зазнають значної трансформації через занепад тваринництва і припинення або зміни традиційного господарського використання лучних угідь у гірських регіонах. Передусім, це припинення викошування і випасу худоби. Відхід від традиційного сінокосіння з незначним весняним і осіннім випасом і внесенням лише органічних добрив, що почався у 90-х роках XX ст., тепер значно прискорився. Через це гірські луки інтенсивно заростають чагарниковою і лісовою рослинністю внаслідок природних сукцесійних змін. Певну загрозу для цих біотопів становить нерегульоване й неконтрольоване використання квадроциклів для рекреаційних цілей, а також гірські автомобільні тури.

Охорона і менеджмент

Збереження цього типу біотопів пов'язане з підтриманням якомога більшої кількості традиційних елементів господарського використання гірських лучних угідь: регулярне скошування, помірний випас, використання тільки органічних добрив. Необхідна розробка і реалізація спеціальних заходів щодо підтримання лучних екосистем в їхніх межах.

Оцінка значимості та ризику втрат

Категорії оцінки впливу загроз				Сума балів оцінки загроз	Ступінь стійкості	Клас стійкості	Категорії созологічної значимості										Сума балів созологічної цінності	Цінність біотопів, %	Клас цінності біотопів	Оцінка ризику втрат біотопів	Клас ризику втрат біотопів
a	b	c	d				e	f	g	h	i	j	k	l	m	n					
2	3	2	2	9	42	III	3	3	2	2	2	3	2	3	3	4	27	57	III	70	III

Оцінка за критеріями МСОП:

Інтегрована оцінка	Критерії Європейського червоного списку біотопів										
	A1	A2a	A2b	A3	B1	B2	B3	C/D1	C/D2	C/D3	E
EN	VU	EN	EN	LC	VU	VU	DD	NT	VU	VU	DD

Сінокісні луки, Українські Карпати, Чернівецька обл.