R35
МОКРІ АБО ВОЛОГІ МЕЗОТРОФНІ ТА ЕВТРОФНІ СІНОКІСНІ ЛУКИ
MOIST OR WET MESOTROPHIC TO EUTROPHIC HAY MEADOW

Загальний вигляд біотопу, НПП «Черемоський», Чернівецька обл.

Вологі евтрофні сінокосні луки в долині середньої течії р. Південний Буг, Вінницька обл.

Опис біотопу

Цей тип біотопу включає різні мокрі та вологі луки, що характеризуються поверхневим заляганням ґрунтових вод і в деяких випадках можуть тимчасово затоплюватися. Ця група включає сінокісні луки, багаті на поживні речовини, які іноді зазнають помірного випасу наприкінці літа або восени після відростання отави. Якщо антропогенне навантаження послаблюється або припиняється, до складу угруповань проникає високотрав'я (види, характерні для угруповань союзу *Filipendulion ulmariae,* а при значній нітрифікації також класу *Epilobietea angustifolii*), а згодом формуються угруповання деревно-чагарникової рослинності (*Salicion cinereae, Alno-Fraxinetalia excelsioris*). З іншого боку, інтенсивне випасання перетворює ці луки на мезофітні пасовища (*Cynosurion cristati, Potentillo-Polygonetalia avicularis*). Час та тривалість затоплення та/або вплив ґрунтових вод є факторами, що визначають видовий склад угруповань, оскільки вони впливають на фізіологічні (наприклад, коренева система переходить в анаеробні умови) й екологічні (наприклад, доступність поживних речовин) умови. Основним типом ґрунту є планосолі або глейосолі (а також амфіглеєві ґрунти). Ці мезотрофні або евтрофні сінокісні луки мають широке розповсюдження в Європі. У помірній зоні вони можуть траплятися на свіжих і відносно багатих річкових заплавах, а також на вологих мезотрофних мінеральних або торф'янистих ґрунтах у долинах струмків і подібних ландшафтах. В інших частинах Європи (субконтинентальна, субсередземноморська) такі вологі луки поширені в алювіальних долинах, що є відносно сухими певну частину року.

Такі луки повинні регулярно коситися, щоб запобігти заростанню лісом. Цей процес може розпочатися з формування різних типів високотравних угруповань (переважно союзу *Filipendulion ulmariae*). Іншою загрозою для цих лук є осушення, що викликає зміну видового складу і перетворення на тип R22 – низинні та низькогірні сінокісні луки. У випадку підвищення вологості з'являються осоки й очерет і формуються угруповання класу (*Phragmito-Magnocaricetea*). Ще однією загрозою є випас, особливо надмірний, внаслідок чого ці луки перетворюються на пасовища.

Основними загрозами є занепад традиційного менеджменту та інтенсифікація сільського господарства, зміни у гідрології, урбанізація і розвиток пов'язаної з нею інфраструктури. Якісне і кількісне скорочення цього типу біотопу впродовж останнього століття спостерігається по всій Європі. Підтримання традиційного сінокісного режиму зі збереженням відповідних гідрологічних умов, як на рівні біотопів, так і на рівні цілих ландшафтів, є ключовими факторами для збереження цього типу, хоча ефективність цих заходів може бути сумнівною у випадку, якщо цей біотоп надто фрагментований або характерна для нього біота втрачена на рівні всього ландшафту.

Індикатори оптимального стану:

- високе видове багатство трав'янистих рослин;
- присутність видів із вузьким ареалом;
- довготривала стабільність біотопу;
- екстенсивне землекористування, спрямоване на забезпечення щорічного викошування травостою;
- відсутність підросту дерев та чагарників.

Характерні види

Рослини

Судинні рослини: *Caltha palustris, Scirpus sylvaticus, Silene flos-cuculi, Equisetum palustre, Poa palustris, Juncus effusus, Galium palustre* aggr. *Deschampsia cespitosa* aggr., *Myosotis scorpioides* aggr., *Ranunculus acris aggr., Ranunculus repens, Filipendula ulmaria, Alopecurus pratensis, Lysimachia vulgaris, Argentina anserina*

Мохоподібні: *Marchantia polymorpha, Drepanocladus aduncus, Calliergonella cuspidata*

Лишайники: не характерні

Рідкісні види: *Dactylorhiza incarnata*, D. majalis*, Elatine hungarica*, Festuca porcii*, Fritillaria meleagris*, F. meleagroides*, Iris sibirica*, Gymnadenia odoratissima**

Чужорідні види рослин: *Trifolium hybridum*

Тварини

Молюски: *Zonitoides nitidus, Succinea putris, Fruticicola fruticum, Pseudotrichia rubiginosa, Carychium minimum*

Комахи: *Carabus menetriesi*, Zygaena trifolii, Heteropterus morpheus, Carterocephalus palaemon, Leptidea morsei**, Lycaena helle***, L. Dispar***, L. hippothoe, Phengaris alcon*, Ph. nausithous**, Ph. teleius**, Eumedonia eumedon, Aricia artaxerxes, Euphydryas aurinia***, Boloria eunomia*, Brenthis ino, Melitaea diamina, Erebia medusa, Coenonympha hero***, Euthrix potatoria, Costaconvexa polygrammata, Orthonama vittata, Chariaspilates formosaria, Cybosia mesomella, Diachrysia zosimi*, Euchalcia variabilis*, E. modestoides, Lamprotes c-aureum, Polychrysia moneta, Autographa pulchrina, A. jota, Crypsedra gemmea, Photedes minima, Apamea unanimis, Lateroligia ophiogramma, Xylomoia graminea, Lacanobia splendens, Mythimna turca, M. pudorina, M. impura, Eriopygodes imbecilla, Diarsia florida, Paradiarsia punicea, Xestia sexstrigata*

Земноводні: *Rana arvalis, Pelobates fuscus, P. vespertinus, Lissotriton vulgaris, Triturus cristatus**, Bombina bombina**, B. variegata***, Hyla orientalis*

Плазуни: *Natrix natrix, N. tessellata, Zootoca vivipara, Lacerta agilis*

Птахи: *Circus pygargus***,* (*C. aeruginosus***), *C. cyaneus***, Acrocephalus paludicola***, A. schoenobaenus, Locustella naevia, L. fluviatilis, Anthus pratensis, Motacilla* (*citreola*) *werae, Tringa totanus,* (*Numenius arquata**), *Tringa stagnatilis*, Gallinago media***, Gallinago gallinago, Crex crex**, Vanellus vanellus,* (*Motacilla flava, M. alba*), *Saxicola rubetra, S. rubicola, Sylvia communis*

Ссавці: *Micromys minutus, Microtus oeconomus, Neomys anomalus*, Mustela erminea**

Характерні види судинних рослин

Калюжниця болотна
(*Caltha palustris*)

Комиш лісовий
(*Scirpus sylvaticus*)

Коронарія зозуляча
(*Silene flos-cuculi*)

Тонконіг болотний
(*Poa palustris*)

Незабудка болотна
(*Myosotis scorpioides*)

Осока гостра
(*Carex acuta*)

Гадючник оголений
(*Filipendula denudata*)

Китник лучний
(*Alopecurus pratensis*)

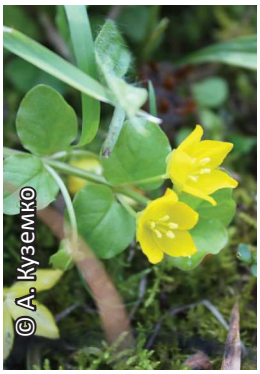

Вербозілля лучне
(*Lysimachia nummularia*)

Хвощ болотний
(*Equisetum palustre*)

Ситник розлогий
(*Juncus effusus*)

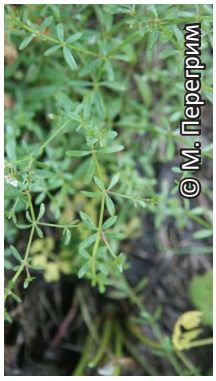

Підмаренник
болотний
(*Galium palustre*)

Вербозілля
звичайне
(*Lysimachia vulgaris*)

Осот
прибережний
(*Cirsium rivulare*)

Характерні види мохоподібних

Маршанція мінлива
(*Marchantia polymorpha*)

Серпник гачкуватозігнутий
(*Drepanocladus aduncus*)

Рідкісні види

Зозульки м’ясо-червоні
(*Dactylorhiza incarnata*)

Зозульки травневі
(*Dactylorhiza majalis*)

Півники сибірські
(*Iris sibirica*)

Рябчик шаховий
(*Fritillaria meleagris*)

Рябчик малий
(*Fritillaria meleagroides*)

Чужорідні види рослин

Лепеха звичайна
(*Acorus calamus*)

Конюшина гібридна
(*Trifolium hybridum*)

Характерні види тварин

Молюски

Бурштинка звичайна
(*Succinea putris*)

Равлик чагарниковий
(*Fruticicola fruticum*)

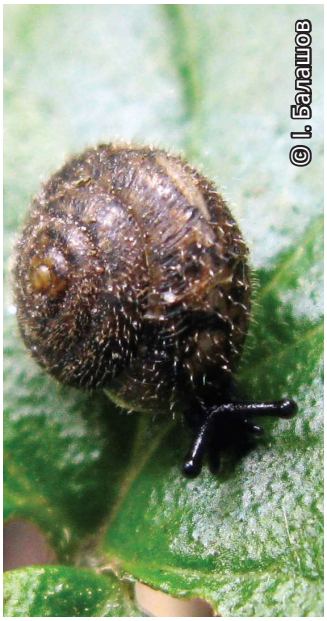

Кущанка волохата
(*Pseudotrichia rubiginosa*)

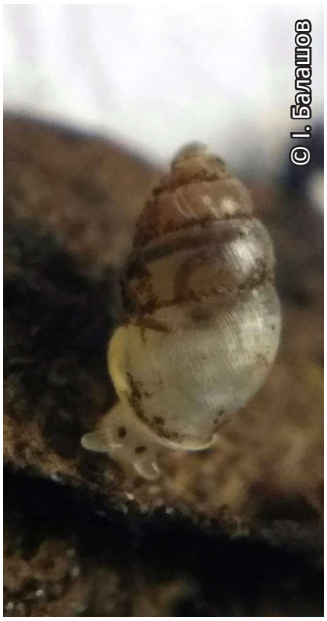

Мізунчик звичайний
(*Carychium minimum*)

Комахи

Металовидка
родовикова
(*Diachrysia zosimi*)

Лазіонікта слабка
(*Eriopygodes imbecilla*)

Совка злакова
бурувато-сіра
(*Lateroligia phiogramma*)

Совка земляна
шестисмужкова
(*Xestia sexstrigata*)

Ксиломоя злакова
(*Xylomoia graminea*)

Синявець Евмедон
(*Eumedonia eumedon*)

Синявець Телей
(*Phengaris teleius*)

Дукачик непарний
(*Lycaena dispar*)

Дукачик блакитнуватий
(*Lycaena helle*)

Земноводні

Жаба гостроморда
(*Rana arvalis*)

Тритон гребінчастий
(*Triturus cristatus*)

Тритон звичайний
(*Lissotriton vulgaris*)

Плазуни

Ящірка живородна
(*Zootoca vivipara*)

Вуж звичайний
(*Natrix natrix*)

Вуж водяний
(*Natrix tessellata*)

Птахи

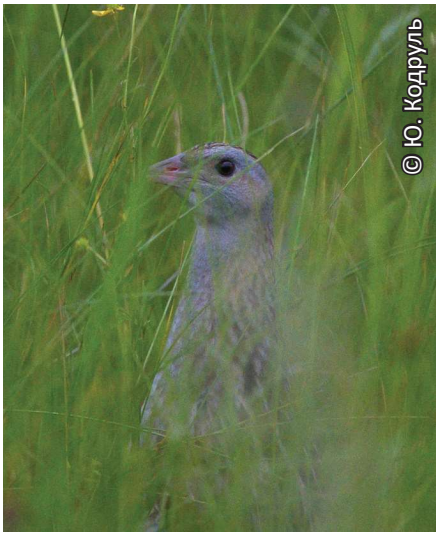

Деркач
(*Crex crex*)

Кобилочка річкова
(*Locustella fluviatilis*)

Очеретянка лучна
(*Acrocephalus schoenobaenus*)

Лунь очеретяний
(*Circus aeruginosus*)

Чайка чубата
(*Vanellus vanellus*)

Ссавці

Кутора мала
(*Neomys anomalus*)

Класифікації біотопів

UkrBiotop

E:1.111 Мокрі луки з домінуванням злакоподібних трав
E:1.122 Евтрофні і мезотрофні вологі сінокісні луки в заплавах річок
E:1.23 Лисохвостові луки рівнинних ділянок заплав зі змінним зволоженням

Національний каталог біотопів України

T3.1.1 Вологі евтрофні і мезотрофні сінокісні луки
T3.3.1 Мокрі луки з домінуванням злакоподібних трав

EUNIS (old)

E3.41 Atlantic and sub-Atlantic humid meadows / Атлантичні та субатлантичні гумідні луки
E3.43 Subcontinental riverine meadows / Субконтинентальні прирічкові луки
E3.462 Peri-Pannonic humid meadows / Пери-паннонські гумідні луки
E3.464 Ponto-Sarmatic humid meadows / Понто-сарматські вологі луки

Резолюція 4 Бернської конвенції

E3.4 Moist or wet eutrophic and mesotrophic grasslands / Мокрі або вологі евтрофні і мезотрофні луки

Додаток I Оселищної Директиви

6440 Alluvial meadows of river valleys of the *Cnidion dubii* / Заплавні луки річкових долин *Cnidion dubii*

Синтаксономія

Molinio-Arrhenatheretea Tx. 1937
Molinietalia caeruleae Koch 1926
Deschampsion cespitosae Horvatić 1930
Calthion palustris Tx. 1937

Фітоіндикація (за шкалами Я.П. Дідуха)

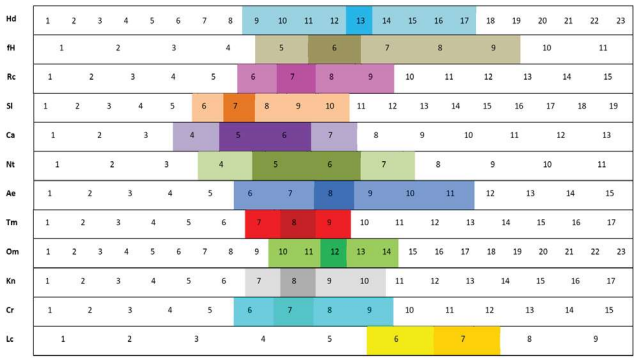

Загрози

Основними загрозами є зміни фермерської практики і землекористування, як у країнах ЄС, так і по всій Європі. Ці зміни переважно включають інтенсифікацію (внесення добрив і осушення) і занепад (недостатнє викошування). Інші значні втрати спричинені змінами природної гідрографічної мережі та руйнуванням природних біотопів через урбанізацію і розширення інфраструктури (наприклад, будівництво доріг). Значна частина сучасних площ цього типу біотопу зосереджена на охоронюваних територіях і потребує певних фінансових субсидій. Особливо у східноєвропейських країнах, де традиційна заготівля сіна припинилася на великих територіях. Зарегулювання стоку річок, а також кліматичні зміни, наслідком яких є зниження кількості опадів, сприяють зниженню водності і поступовій деградації таких біотопів.

Поширення в Україні

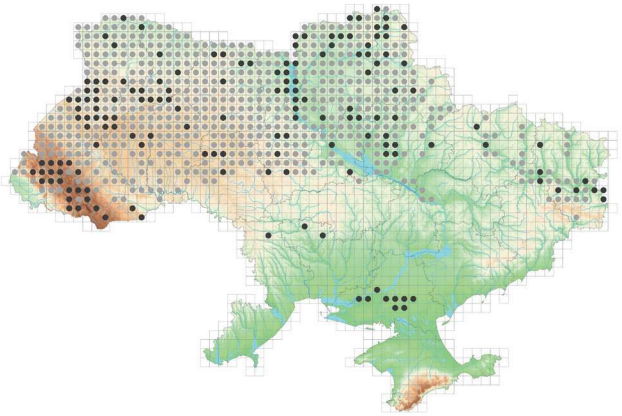

Охорона і менеджмент

Збереження цього типу біотопів має бути спрямоване на підтримання традиційного сінокосіння і збереження відповідного гідрорежиму. Це стосується як окремих ділянок, так і всього ландшафту. У випадку їх значної деградації мають бути запроваджені програми відновлення, оскільки значна фрагментація ландшафтів ускладнює природне відновлення таких біотопів.

Оцінка значимості та ризику втрат

Категорії оцінки впливу загроз				Сума балів оцінки загроз	Ступінь стійкості	Клас стійкості	Категорії созологічної значимості										Сума балів созологічної цінності	Цінність біотопів, %	Клас цінності біотопів	Оцінка ризику втрат біотопів	Клас ризику втрат біотопів
a	b	c	d				e	f	g	h	i	j	k	l	m	n					
3	3	3	2	11	58	III	3	1	2	2	2	2	2	2	2	4	22	40	IV	71	III

Оцінка за критеріями МСОП:

Інтегрована оцінка	Критерії Європейського червоного списку біотопів										
	A1	A2a	A2b	A3	B1	B2	B3	C/D1	C/D2	C/D3	E
EN	VU	EN	VU	LC	NT	NT	LC	VU	EN	VU	NT