DocuSign Envelope ID: 85185156-7BF8-4C98-BBAC-48D0E5CB13B9

FuturMaster

GROUPE ATLANTIC

Statement of Work (SOW)

Projet DRP et Déploiement

Groupe ATLANTIC

Lots 1, 2 et 3

DocuSign Envelope ID: 85185156-7BF8-4C98-BBAC-48D0E5CB13B9

DocuSign Envelope ID: 85185156-7BF8-4C98-BBAC-48D0E5CB13B9

APPROBATION DU DOCUMENT

	Nom	Fonction
Rédacteur	Eric BERTRAND	Directeur de projet FuturMaster
Vérificateur	Maxime GRUMLER	Directeur de Projets Supply Chain
Approbateur	Ludovic BENOIT	Directeur Supply Chain France

HISTORIQUE DES MODIFICATIONS

Historique des modifications			
Référence	Date	Modifications	Rédacteur
V1.0	04.03.2024	Version contractuelle initiale	Eric BERTRAND

DocuSign Envelope ID: 85185156-7BF8-4C98-BBAC-48D0E5CB13B9

Sommaire

1. INTRODUCTION – DOCUMENTS APPLICABLES 1

2. DEFINITIONS 2

3. PERIMETRE DU PROJET – SERVICES ET LIVRABLES 4

3.1. Contexte et Enjeux globaux 4

3.2. Périmètre fonctionnel 4

3.3. Périmètre géographique 6

3.4. Allotissement 7

3.5. Domaine d'application – FuturMaster 7

3.6. Documents projet 8

3.7. Stabilité du projet – Critères d'acceptation de modification 8

3.8. Hypothèses de base 8

4. REALISATION PROJET 10

4.1. Critères de démarrage 10

4.2. Organisation projet 10

4.3. Sprint Projet 14

4.4. Principes de la Méthodologie Projet 16

4.5. Modalités de recette fonctionnelle et validation des Sprints 17

4.6. Contenu des Phases de Sprint 21

4.7. Projets liés 39

4.8. Versions des Livrables de Paramétrage 39

5. DISPOSITION CONTRACTUELLES SPECIFIQUES AU SOW 40

5.1. Conditions générales 40

5.2. Responsabilités du Client 40

5.3. Résiliation pour convenance: 40

5.4. Réversibilité 41

6. MACRO-PLANNING DE REALISATION DU PROJET 43

6.1. Macro-planning 43

6.2. Contenu fonctionnel des sprints 43

7. CONDITIONS TARIFAIRES 46

7.1. Coût des Services 46

7.2. Facturation en régie 47

7.3. Dimensionnement de certains livrables 47

7.4. Taux spécifiques aux week-ends et jours fériés 47

7.5. Frais de déplacement et de vie 48

7.6. Conditions d'annulation 48

7.7. Conditions de paiement 49

8. PREREQUIS CLIENT 50

8.1. Prérequis 50

8.2. Gestion des ressources 50

DocuSign Envelope ID: 85185156-7BF8-4C98-BBAC-48D0E5CB13B9

1. Introduction – documents applicables

Le présent « Statement of Work » (**SOW**, « Enoncé des Travaux ») décrit pour le Projet

- L'ensemble des Services et Livrables fournis par FuturMaster au Client
- L'organisation et le déroulement de la fourniture des Services
- Les dispositions relatives aux revues et validations des Services et Livrables fournis par FuturMaster
- Les conditions techniques et financières applicables pour le Projet.

Il s'inscrit dans le cadre du "Master Services Agreement" («2_Conditions Générales de Fourniture de Services Professionnels MSA 040324 ») pour le Projet et est régi par les modalités et conditions du MSA dont il fait partie intégrante.

En cas de contradiction entre plusieurs documents constitutifs du Contrat, l'ordre de prévalence des documents applicables est le suivant :

- Le MSA référencé «2_Conditions Générales de Fourniture de Services Professionnels MSA 040324.pdf »
- Le présent SOW et ses annexes
- Le cahier des charges fonctionnel fourni par le Client à l'envoi de la consultation par mail en date du 30/10/2023 et référencé « Groupe Atlantic-Projet DRP-Cahier des charges fonctionnel V1.3.pdf », ci-après désigné par le terme CDCF
- Le fichier de réponse aux fonctionnalités métiers (« RFQ fonctionnel ») complété par FM au cours de la consultation et référencé « AO DRP RFQ - Fonctionnel FuturMaster V051223 - Réponses FM.xlsx » transmis par voie de mail en date du 05/12/2023 ainsi que le complément « AO DRP RFQ Questions FM_nos réponses 061223.docx » transmis par voie de mail en date du 06/12/2023
- Le cahier des charges technique fourni par le Client à l'envoi de la consultation en date du 30/10/2023 et référencé « Groupe Atlantic-Projet DRP-Cahier des charges techniques.pdf », ci-après désigné par le terme CDCT
- Le fichier de réponse aux fonctionnalités technique (« RFQ technique ») complété par FM au cours de la consultation et référencé « RFQ - Besoins techniques - AO DRP - FuturMaster - 15122023 Complément.xlsx » transmis par voie de mail en date du 15/12/2023 ainsi que le complément « AO DRP RFQ Questions FM - 15122023.docx » transmis par voie de mail en date du 15/12/2023.

Le présent SOW prévaut sur le MSA pour la section 7 Conditions tarifaires.

DocuSign Envelope ID: 85185156-7BF8-4C98-BBAC-48D0E5CB13B9

2. Définitions

En plus des définitions figurant dans le MSA, les termes en majuscules utilisés dans le SOW ont le sens indiqué ci-dessous. Dans le cas où le présent SOW et le MSA contiennent des définitions différentes du même terme, la définition du MSA prévaudra.

Terminologie	Description
Anomalie	Représente une non-conformité ou dysfonctionnement d'un livrable par rapport aux Spécifications Fonctionnelles alors que l'action des Utilisateurs a été menée dans des conditions normales (c'est-à-dire définies dans la stratégie de recette). La sévérité d'une anomalie est définie plus bas dans ce document.
Bénéficiaires	Le Client et toutes les entités juridiques contrôlées ou détenues par celle-ci.
BPO	Business Process Owner (Métier)
BSO	Business Solution Owner (IT)
Cas d'Usage	Les Cas d'Usage sont des cas d'utilisation tels que décrits par les utilisateurs exprimant ainsi un besoin fonctionnel à couvrir. Ils sont listés dans le DSF au fil des Sprints.
Change Request	Demande d'évolution par rapport aux livrables précédents : • Modifications souhaitées par rapport aux spécifications fonctionnelles (DSF) ou techniques ou d'interfaces (Spécifications d'interfaces) Modification de paramétrage détaillé par rapport aux éléments définis préalablement et validés en recette.
Client	Client de FuturMaster : ici GROUPE ATLANTIC
COPROJ	Comité Projet
COPIL	Comité de Pilotage
Date de Démarrage des Services	Date à laquelle FuturMaster débute la fourniture des Services au Client. Cette date est fixée au **01/03/2024** pour le présent SOW.
DCR	Distribution Center Régional (potentiellement nommé aussi CDR pour Centre de Distribution Régional)
DCP	Distribution Center Principal (potentiellement nommé aussi CDP pour Centre de Distribution Principal)
DSF	Dossier de Spécifications Fonctionnelles. Equivalent à Spécifications Fonctionnelles
FM et GA	Abréviations désignant respectivement FuturMaster et Groupe Atlantic
Key User (ou KU)	Utilisateur Clé : Personne physique participant à la conception, aux opérations de recette et devant assurer la formation des utilisateurs finaux
KPI	Key Performance Indicator : Indicateur Clé de Performance. C'est un indicateur qui doit permettre de mesurer le progrès réalisé ou à réaliser pour atteindre un objectif.
Livrables de Paramétrage	Regroupe les configurations et paramétrages réalisés par FuturMaster dans le cadre des Services décrits dans ce SOW.
Lot	Prestations et livrables associés correspondant à un périmètre fonctionnel bien défini
Macro-planning	Chronologie des Phases projet précisant la date de début et la date de fin de chaque Phase
MEP Technique Ou Go Live Technique	Mise En Production Technique, ou Go-Live Technique. La recette de la solution est validée (Recette fonctionnelle et Tests technique E2E) et l'exploitation est automatisée avec l'ensemble des traitements de nuit ou de midi. Tous les critères de Go Live Technique définis dans le projet sont atteints.

DocuSign Envelope ID: 85185156-7BF8-4C98-BBAC-48D0E5CB13B9

Terminologie	Description
MEP Opérationnelle Ou Go Live Métier	La Mise En Production Opérationnelle intervient après la MEP Technique. La migration de données a été effectuée et le paramétrage utilisateurs initial a été réalisé. Tous les critères de Go Live Opérationnel définis dans le projet sont atteints. Les exports de FM sont envoyés dans l'environnement SI Client et utilisés par les outils GROUPE ATLANTIC.
MSA	Contrat Cadre de Fourniture de Services Professionnels _ MSA
Paramètres Métier	Les paramètres métier permettent aux utilisateurs d'ajuster les résultats des calculs réalisés dans l'application FuturMaster
Phase	Représente chacune des Phases décrites dans le présent document : conception, réalisation, tests et validation.
Plan de Gestion des Risques (PGR)	Recensement des risques pour le projet et actions envisagées en cas d'occurrence.
Planning détaillé du projet	Liste des tâches projet avec jalons calendaires et Partie responsable
Projet	Représente le projet décrit dans le chapitre 3
Prototype	Fait référence à la configuration du Logiciel FuturMaster, conforme aux Spécifications Fonctionnelles, avec un jeu de données partiel, non interfacé, et accessible à l'équipe projet du Client.
Recette Fonctionnelle	Ensemble des tests Client visant à s'assurer que la Solution Paramétrée est conforme aux Scénarios de test issus des Spécifications Fonctionnelles
Règles Métier	Directives fournies par FuturMaster pour aider le Client à configurer les paramètres métier
Responsabilités	Les responsabilités définies pour chaque Partie se réfèrent aux définitions RASCI ci-dessous : • R pour Responsable de la Réalisation • S pour réalise en Support • A pour Approuve (Responsable du résultat) • C pour Consulté • I pour Informé
Scénario de test (ou de Recette)	Description du déroulé et du périmètre des actions à réaliser pour tester un cas d'usage validé dans les Spécifications Fonctionnelles.
SI	Système d'information du Client
Solution Paramétrée	Logiciel avec l'ensemble des Livrables de Paramétrage
Spécifications Fonctionnelles	Elles décrivent le modèle de données et les processus auxquels les Livrables de Paramétrage devront se conformer et qui devront être validées en fin de Phase de Conception des différents Sprints. **Le Dossier de Spécifications Fonctionnelles est le document sur la base duquel FM délivre les Services et configure et livre le Logiciel au Client**.
Spécifications d'Interface	Elles décrivent les formats, les noms, les systèmes d'origine, les emplacements et accès réseau, les fréquences des interfaces d'entrée et de sortie.
Sprint	Un sprint est composé de plusieurs phases : - Phase de Conception - Phase de Réalisation - Phase de Tests & Validation (tests fonctionnels, tests d'interface, tests unitaires, UAT, tests de performance, et plus spécifiquement au sprint 4 tests de bout en bout)
UAT	User Acceptance Test. Correspond à la Recette Fonctionnelle, selon les scénarios de test définis.
Utilisateur Finaux	Personne physique utilisant la Solution

DocuSign Envelope ID: 85185156-7BF8-4C98-BBAC-48D0E5CB13B9

3. Périmètre du projet – Services et Livrables

3.1. Contexte et Enjeux globaux

Le contexte et les enjeux globaux de Groupe Atlantic sont décrits dans le CDCF. A noter :

- Groupe Atlantic intervient dans tous les activités du confort thermique : chauffage, eau chaude sanitaire, climatisation, ventilation, traitement de l'air…
- Groupe Atlantic est structuré en 6 pôles d'activité
- Pour accompagner son développement, Groupe Atlantic met en œuvre un nouveau schéma directeur logistique qui sera déployé progressivement sur la période 2024 / 2027. Ce nouveau schéma de distribution multi-niveaux nécessite la mise en œuvre d'un outil de type DRP (Distribution Ressources Planning).
- En 2027, Groupe Atlantic devrait compter en France comme Distribution Center :
    - 5 Distribution Center Principaux (DCP) = niveau 1, à proximité des usines du groupe
    - 7 Distribution Center Régionaux (DCR) = niveau 2, de manière à couvrir les fortes zones de chalandise, parfois à proximité d'un DCP, parfois éloignés de tout DCP.
- Les DCP alimenteront l'ensemble des DCR sur le territoire français
- L'usine ECET (filiale de production du groupe située en Egypte) sera modélisée dans le DRP avec un DCP à proximité de l'usine
- Les processus à couvrir sont les suivants
    - Gestion de la demande (consolidation, éclatement, consommation des prévisions)
    - Calcul des besoins nets à capacité infinie en remontant le réseau (DRP) de l'aval vers l'amont
    - Proposition d'un plan de déploiement optimisé sous contrainte (Déploiement)

Les éléments suivants ne sont pas dans le périmètre du présent SOW

- Ordonnancement de la Production,
- Transport Management System,
- Approvisionnement des Usines en composants,
- Prévisions / Demand Planning,
- Gestion avancée des Promotions (TPX).

3.2. Périmètre fonctionnel

Le réseau logistique de distribution à deux niveaux avec des Distribution Center Principaux (DCP) et des Distribution Center Régionaux (DCR) requiert de nouveaux processus de planification de la distribution.

Concrètement, il s'agit de :

- Collecter la demande (prévisions de ventes, commandes fermes) sur les différents DC et gérer cette demande (éclatement temporel de la prévision, consommation des prévisions)
- Propager les besoins dans le réseau jusqu'aux fournisseurs / usines pour permettre de planifier les approvisionnements et la production
- Optimiser le déploiement du stock à travers les différents points du réseau.

Ces nouveaux processus s'inscrivent dans un schéma de planification global visant à minimiser les ruptures et à optimiser les stocks.

Les deux processus cibles : DRP (Gestion de la demande et remontée des besoins de distribution) et déploiement (planification du déploiement des stocks sous contraintes) sont décrits ci-dessous et complétés dans les documents annexes du SOW.

DocuSign Envelope ID: 85185156-7BF8-4C98-BBAC-48D0E5CB13B9

3.2.1.Partie DRP

Les résultats attendus (outputs, outcomes) de la solution DRP sont de fournir :

- **Les besoins nets à servir** par les DCP aux DCR, par les usines aux DCP et par les fournisseurs aux DCP et aux DCR. Ces besoins nets sont calculés par le DRP pour alimenter :
  - L'ERP directement pour le volet approvisionnement des produits de négoce
  - Les outils de planification industrielle ETP, PDP et 5SR pour le volet de production des produits issus des fabrications internes de Groupe Atlantic
- **Les ordres de transferts prévisionnels** correspondants

Les points clés du processus DRP sont notamment :

- **Principes de distribution**
  - Un DC = une division dans l'ERP (pas de différenciation selon la typologie de produit), au sein d'une société unique en cible, mais deux sociétés (SCGA et ACTA) au démarrage en 2025
  - Gestion possible du double-sourcing (entre deux sites internes, entre un site interne et un fournisseur) via des coefficients de sourcing, différenciés suivant l'horizon
  - Gestion spécifique des phase out : positionnement du stock en DCP (gestion à écoulement du stock) et réorientation des commandes au départ du DCP

- **Intégration des besoins clients (prévisions, commandes)**
  - Prévision à la maille site (DC) x article x mois x réseau commercial générée par le processus de prévision (outil de prévision FuturMaster)
  - Désagrégation de la prévision mensuelle à la maille hebdo voire journalière pour les fortes rotations (permettant de limiter les sécurités cachées liés à la granularité de la prévision)
  - Consommation des prévisions par les commandes

- **Remontée du besoin aux usines**
  - Intégration des contraintes de distribution : calendrier des sites, calendrier des transferts, délais logistiques, arrondis logistiques
  - Gestion des stocks d'anticipation dans le DRP : remontée du besoin aux usines incluant ces anticipations validées + analyse du stock de produits finis en conséquence
  - Gestion des stocks de sécurité à la maille article x site, éventuellement différenciés suivant l'horizon :
    - Via des couvertures ou des quantités pour la sécurité liée la variation de la demande
    - Via des délais de sécurité pour la sécurité liée aux aléas d'approvisionnement
  - Typage des besoins remontés à tous les niveaux du réseau permettant de minimiser les ruptures prévisionnelles client, en particulier sur des commandes de ventes fermes, à iso-ressource
  - Gestion du kitting en DC : éclater les besoins nets de kits (composé) en besoin de produits à kitter (composants) et opérer un calcul des besoins nets sur ces produits

DocuSign Envelope ID: 85185156-7BF8-4C98-BBAC-48D0E5CB13B9

3.2.2.Partie Déploiement

Les résultats attendus (outputs, outcomes) de la solution DRP sont de fournir :

- **Un plan de déploiement** détaillant les ordres de transferts planifiés multi-niveaux dans l'horizon libre tenant compte des contraintes modélisées
- **La redescente dans SAP des ordres de transferts** via une interface

Les points clés du processus déploiement sont notamment :

- **Analyse du plan de déploiement :**
  - Visualisation des stocks projetés (issus du calcul de déploiement) de plusieurs sites en simultané (avec cross-filtering)
  - Identification des cas de rupture
  - Génération d'alertes selon les niveaux de stocks résultants du déploiement
- **Détection des cas de dépannage possible entre DCR**
  - En cas de surstock global, identifier les possibilités de dépannage d'un DCR vers un autre
- **Optimisation des chargements** de navettes entre DCP et DCR
  - Avant envoi des ordres de transfert vers SAP

3.3. Périmètre géographique

Dans le cadre des lots 1, 2 et 3, l'ensemble des DCP et DCR en cible se situent sur le territoire Français, à l'exception du site de ECET en Egypte.

A l'horizon 2027, GA pense être dans la configuration de réseau suivante qui devrait correspondre au niveau de complexité sur le scope Lots 1, 2 et 3 :

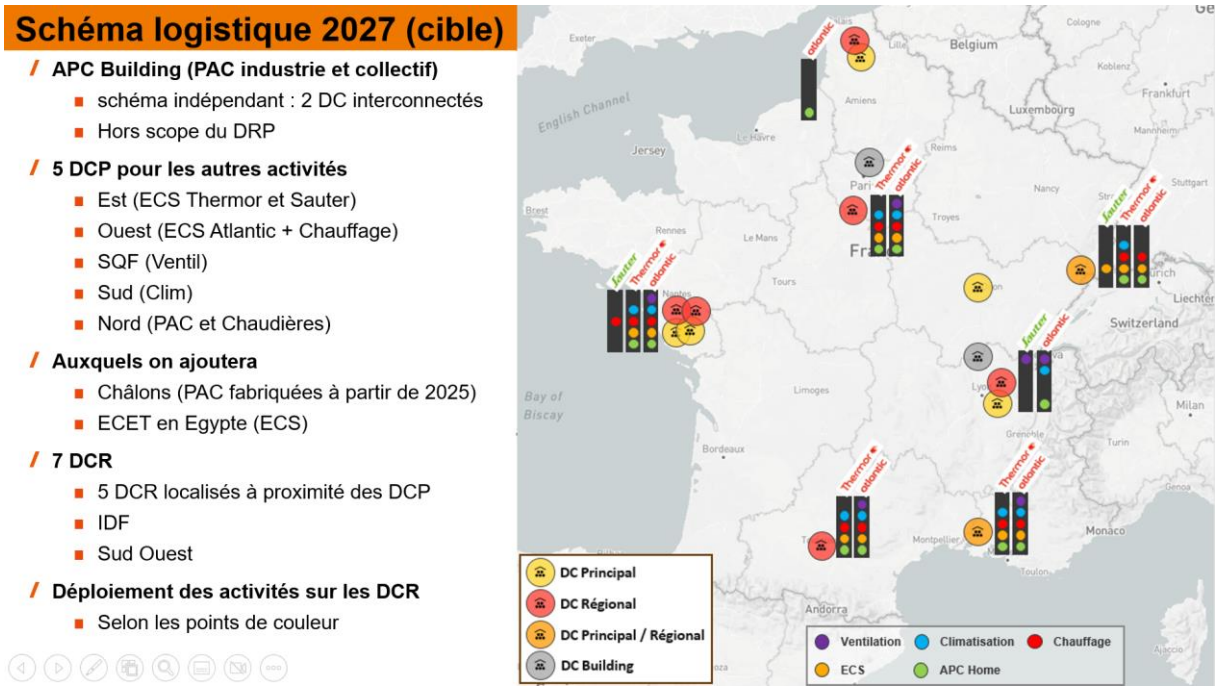

DocuSign Envelope ID: 85185156-7BF8-4C98-BBAC-48D0E5CB13B9

3.4. Allotissement

- Les lots de travail 1, 2 et 3 considérés dans ce document sont définis dans le document « Groupe Atlantic-Projet DRP-Cahier des charges fonctionnel V1.3 »

⇨ La conception et réalisation du **Core Model** intègre l'ensemble des fonctionnalités qu'il est prévu d'utiliser dans les lots 1 à 3

- La roadmap ci-dessous héritée du CDCF est indicative afin de positionner les lots 1, 2 et 3 entre eux en termes d'ordre de réalisation.
- Elle sera amenée à évoluer en fonction de la planification des travaux, des contraintes sur les projets SAP et ouvertures de sites logistiques et industriels).
- Notamment, la première partie du déploiement du Lot 3 qui concerne le « Déploiement APC Home » devrait être anticipée à la mi-2025.

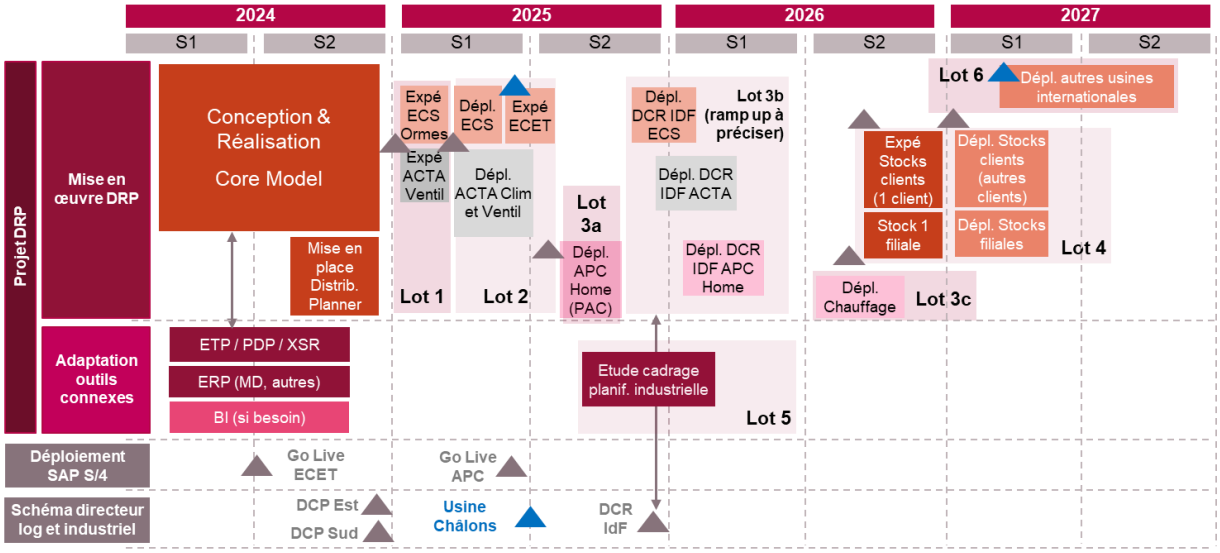

3.5. Domaine d'application – FuturMaster

Les modules suivants de FuturMaster seront mis en place dans ce projet :

- Module FuturMaster Supply Planning
- Module FM Cloud Services (description du module cf capture ci-dessous)

Service	Détail	Inclus
PROGICIEL	• Access au progiciel FuturMaster selon la configuration retenue (modules, nombre et types d'utilisateurs)	X
HEBERGEMENT	• Une infrastructure sous ORACLE (ISO 9001 – ISO 14001 – ISO 27001) • Adaptée & Evolutive (Scalable) • Performances Optimisées	X
SECURITE	• Physique (Surveillance 24/7, vidéosurveillance, agent de sécurité, contrôle des accès) • Incendie • Anti-attaque (Anti DDOS Arbor, Firewall en cluster HD)	X
EXPLOITATION	• Supervision de l'infrastructure • Supervision de l'application FuturMaster	X
MAINTENANCE	• Accès à la hotline • Correction des bugs • Nouvelles Versions	X
MIGRATION	• Continuous delivery	X
Engagement	**Détail**	
SOLUTION – PRA (Plan de Reprise d'Activité)	• Point de Reprise (RTO) : 4 heures • Temps de Reprise (RPO) : 4 heures	X
INFRASTRUCTURE	• Niveau de Service : 99,9% • GTI (Garantie de Temps d'Intervention) : entre 15' et 1H • GTR (Garantie de Temps de Rétablissement) : entre 2H et 8H	X

DocuSign Envelope ID: 85185156-7BF8-4C98-BBAC-48D0E5CB13B9

3.6. Documents projet

Les documents suivants sont obligatoirement fournis dans le cadre du projet

- Spécifications Fonctionnelles rédigées par l'Architecte FM, validées par GA (BPO, CP métier)
- Spécifications d'Interfaces rédigées par l'Architecte FM, validées par GA (CP IT)
- Planning détaillé du projet rédigé par FM et mis à jour conjointement par le Chef de projet FM et les chefs de projet métier et IT côté GA
- Comptes rendus des Comités de Pilotage, rédigés par FM et validés par GA
- Comptes rendus des ateliers d'analyse, rédigés par le Chef de projet FM et validés par le BPO
- Plan de Gestion des Risques rédigé et mis à jour par GA (CP métier).

3.7. Stabilité du projet – Critères d'acceptation de modification

Les spécifications relatives aux Services et à l'organisation du Projet seront détaillées dans les Spécifications Fonctionnelles et Spécifications d'Interface.

Toute modification substantielle apportée au présent SOW et / ou aux Spécifications (une fois approuvées) est considérée comme une modification du projet et doit être assujettie à la procédure de demande de modification définie dans le MSA à l'Annexe (2), via un formulaire de demande de modification qui doit être approuvé par le Comité de Pilotage.

3.8. Hypothèses de base

La livraison des Services et des Livrables par FuturMaster, sur la base du Planning Projet et conformément aux conditions financières spécifiées dans ce SOW, est soumise aux hypothèses de base suivantes ainsi qu'aux hypothèses spécifiques énoncées plus loin pour chaque Phase du projet.

1) La langue de référence pour le projet est le Français.
2) La documentation écrite fonctionnelle, technique, relative au Paramétrage de FuturMaster, ainsi que les supports et compte rendus d'ateliers, de formation, de transfert de compétences et d'instances de décision (ex : Comités de pilotage) seront rédigés en langue Française
3) La correspondance échangée par FuturMaster et le Client pendant le Projet sera en Français majoritairement.
4) L'Anglais pourra être utilisée tout au long du projet à l'initiative de GROUPE ATLANTIC, à l'oral, et pour la correspondance avec les interlocuteurs opérationnels locaux pour le cas du déploiement de ECET, la filiale de production basée en Egypte.
5) La conduite du changement est gérée par le Client. Un facteur clé dans la réussite de ce projet réside dans la capacité du Client à répondre de manière appropriée aux défis de la conduite du changement, y compris dans son élaboration et dans la communication sur les changements induits par le projet,
6) L'équipe projet Client a une parfaite connaissance de toute la chaîne logistique du Client, et fait appel à tout expert métier lorsqu'elle n'a pas les connaissances ou compétences nécessaires,
7) L'équipe projet FuturMaster est autorisée à solliciter les décideurs / le sponsor GROUPE ATLANTIC avec accord du Directeur Projet en temps opportun pour une prise de décision sur des éléments urgents ou impactant fortement le projet, et en informera en même temps le reste de l'équipe projet en amont,
8) L'équipe projet GROUPE ATLANTIC est autorisée à solliciter les décideurs FM (Directeur Professional Services EMEA FuturMaster ou Directeur EMEA) en temps opportun pour

DocuSign Envelope ID: 85185156-7BF8-4C98-BBAC-48D0E5CB13B9

une prise de décision sur des éléments urgents ou impactant fortement le projet, et en informera en même temps le reste de l'équipe projet en amont,

9) FuturMaster réalisera la formation de l'équipe projet (BPO, Key Users, référent DSI, autres à préciser)

10) Le BPO réalisera les formations des autres utilisateurs finaux.

11) Les prestations de Service de FuturMaster seront effectuées habituellement pendant les horaires de travail, du lundi au vendredi, entre 9h00 et 18h00, heure locale (selon site de travail du consultant FuturMaster). Cas particuliers :
    a. Tout travail en dehors de ces horaires est possible mais nécessite l'approbation des Parties et sera facturé distinctement.

12) Les consultants FuturMaster sont autorisés (sur invitation pour les réunions et ateliers de travail) par GROUPE ATLANTIC à travailler sur l'un des sites suivants :
    a. Site Principal : Arcueil (94)
    b. Autre site proposé par GROUPE ATLANTIC : Nantes (44), Fontaine (90), Meyzieu (69), Merville (62), Billy Berclau (62).

13) Les ateliers et le support aux différentes phases de recette devront, sauf organisation contraire validée par les 2 parties, avoir lieu en présentiel sur l'un des sites cités ci-dessus.

Tout changement dans les points spécifiques relatifs aux Phases du Projet décrites dans les sections ci-après, et/ou dans les hypothèses de base énumérées ci-dessus, peut entraîner des modifications dans les Services, telle que budget du Projet, et/ou dans le planning Projet. Tout changement de ce type devra être géré conjointement par le Client et FuturMaster conformément à la procédure de Demande de Modification décrite dans le MSA et annexé à celui-ci (Annexe 2).

Les Services et Livrables suivants seront fournis au Client lors de la fourniture du Logiciel FuturMaster.

DocuSign Envelope ID: 85185156-7BF8-4C98-BBAC-48D0E5CB13B9

4. Réalisation projet

4.1. Critères de démarrage

Les critères de démarrage du sprint 1, décrit dans ce chapitre, sont :

- Signature du présent SOW et documents annexes associés.
- Finalisation de la phase de cadrage et analyse lors du sprint 0, incluant les livrables associés :
  - Confirmation du périmètre, notamment l'identification des flux et contraintes
  - Spécifications (dans sa première version v0) du jeu de données, et identification des données impératives pour le démarrage du sprint 1,
  - Architecture cible v0,
  - Plan projet et le chiffrage des lots associés,
- Production et validation par GROUPE ATLANTIC d'une première version de jeu de données correspondant à la spécification définie en phase d'analyse, incluant les données impératives pour le démarrage.

4.2. Organisation projet

FuturMaster et le Client mettent en place l'organisation détaillée dans cette section afin de mener à bien l'exécution du projet.

Afin d'assurer la gouvernance du projet, différents niveaux de réunions projet sont prévues. Celles-ci sont décrites dans le MSA et spécifiées ci-dessous dans le cadre de ce SOW.

Les comités de pilotage et les comités projets se référant à la construction et à la mise en œuvre de la solution FM sont à coordonner en accord avec le client avec les instances prévues dans le cadre du projet.

4.2.1. Equipe projet FuturMaster

Les consultants FuturMaster peuvent remplir cinq rôles clés : Directeur de projet, Architecte fonctionnel, Chef de Projet, Consultant, Expert fonctionnel (en optimisation). Les responsabilités de chaque rôle sont décrites ci-dessous.

Rôle	Responsabilité
Directeur de projet FM	• Collabore avec le Directeur de Projet Client • Conduit le projet et contribue à la conduite du changement • Crée et met à jour le planning projet • Suit la réalisation des activités, le coût et le budget des activités FuturMaster • S'assure du niveau de qualité produit pour les activités FuturMaster via un contrôle assurance qualité • Gère l'équipe projet FuturMaster, est responsable de sa constitution • Gère la communication sur le projet • Centralise, évalue et gère les risques et les imprévus
Architecte FM	• Dirige les ateliers fonctionnels • Rédige les CR d'ateliers fonctionnels • Fournit son expertise à l'équipe projet et coordonne les expertises complémentaires (par exemple optimisation sous contrainte) • Rédige et met à jour les Spécifications Fonctionnelles • Rédige et met à jour les Spécifications d'Interfaces • Collabore avec le Chef de projet Client

DocuSign Envelope ID: 85185156-7BF8-4C98-BBAC-48D0E5CB13B9

	• Co-responsable de la gestion du projet avec le directeur de projet et contributeur à la conduite du changement • S'assure du niveau de qualité produit pour les activités FuturMaster via un contrôle assurance qualité
Chef de projet FM	• Participe à certains ateliers de conception des besoins fonctionnels • Aide à la rédaction des Spécifications • Aide à la définition et à la validation du plan et des scénarios de test • Spécifie techniquement les réalisations à mener selon les bonnes pratiques et force de proposition / préconisation en complément de l'architecte : • S'assure de la cohérence des réalisations avec les besoins fonctionnels, • Organise et supervise les activités détaillées des consultants, • Participe à certaines réalisations complexes • Apporte une assistance pendant les tests de Recette et test Système
Consultant FM	• Construit la maquette en support des ateliers fonctionnels • Configure le logiciel FuturMaster conformément aux Spécifications techniques, • Réalise ou aide à la réalisation de la configuration des environnements FuturMaster • Participe aux activités d'intégration du système • Apporte une assistance pendant les tests de Recette et test Système • Apporte une assistance lors de la migration des données Client • Rédige la documentation fonctionnelle de la solution paramétrée pour GA • Rédige la documentation pour la formation des utilisateurs et participe à la formation des utilisateurs • Apporte une assistance au Client pendant la Mise en Production (tests à blanc, étalonnage, validation des résultats)
Expert fonctionnel FM (Optimisation)	• Passe en revue et optimise le modèle de réseau de distribution • Définit et valide les règles d'optimisation • Participe à l'analyse des résultats • Parfait les résultats d'optimisation (fine tuning)

4.2.2.Equipe projet Client

Le tableau ci-dessous répertorie les rôles, les responsabilités pour les membres de l'équipe projet Client. Ces rôles doivent être confrontés par le Client à ses ressources disponibles afin d'affecter les personnes appropriées à l'équipe projet avant la date de début du projet.

Une personne peut occuper plusieurs rôles et plusieurs personnes peuvent également se partager un rôle. Dans ce cas, le partage des rôles détaillés devra être formalisé dans ce document.

Une fois définie, l'équipe projet du Client doit rester stable pendant la durée du Projet sur les Lots 1, 2 et 3 partie APC Home; tout changement de ressource doit être examiné avec le Directeur de projet FuturMaster (atténuation des risques).

Rôle	Responsabilité
Sponsors	• Prend les décisions clés pour le projet et s'assure que l'orientation du projet est en phase avec la stratégie de l'entreprise. • Membre du Comité de Pilotage

DocuSign Envelope ID: 85185156-7BF8-4C98-BBAC-48D0E5CB13B9

Directeur de Projet Métier	• Collabore avec les Directeurs de Projet FM et IT GA dans un objectif de respect du triptyque qualité / coût / délai • Gère l'équipe projet métier Client, les affectations et l'intégration des personnes (acteurs, management, équipe projet) • Participe à la gestion du projet • Pilote la conduite du changement en s'assurant de la mobilisation des acteurs concernés • Gère la communication projet • Centralise, évalue et gère les risques et les imprévus • Gère la participation et les attentes des différents acteurs côté Client
Directeur de projet IT	• Collabore avec les Directeurs de Projet FM et métier GA dans un objectif de respect du triptyque qualité / coût / délai • Gère l'équipe projet IT Client, les affectations et l'intégration des personnes (acteurs, management, équipe projet) • Pilote les activités techniques faisant intervenir les acteurs DSI • Gère l'intégration de la solution : cohérence de la solution dans le SI existant • Responsable des livrables techniques assignés • Responsable du suivi des activités techniques dans un objectif coût / qualité / délai. • Veille au bon respect du périmètre du projet

Chef de projet Métier	• Collabore avec l'équipe projet FM et IT GA
	• Donne les inputs pour la mise à jour du planning côté métier GA
	• Suit la réalisation des activités fonctionnelles, leur qualité, les coûts et le budget en lien avec les directeurs de projet
	• Participe à certains ateliers fonctionnels
	• Veille au respect du périmètre du projet
	• Garantit la cohérence des choix
	  ○ Validation des conceptions fonctionnelles
	  ○ Vérification des compte rendus et actions à engager définies lors des ateliers et réunions

Chef de projet IT	• Collabore avec l'équipe projet FM et métier GA • Crée et met à jour le planning côté Client en liaison avec le chef de projet métier GA • Participe à la gestion des risques et des imprévus en coordination avec le Chef de Projet Métier • Veille au respect du périmètre du projet • Valide la conception et la fourniture des interfaces. S'assure notamment du respect de la qualité, du coût et des délais des activités IT GROUPE ATLANTIC
Business Process Ownership (BPO)	• Prépare les ateliers fonctionnels pour exposer les besoins métier pour le périmètre projet (préparation des agendas des ateliers fonctionnels) • Participe à tous les ateliers fonctionnels • Valide les CR d'atelier fonctionnel (simple : ordre du jour tenu ou reste à faire, choix à réaliser et délai, référence aux documents et versions produits, points ouverts) • Vérifie et valide les spécifications fonctionnelles • Participe aux réunions bilan • Valide les compte rendus et actions à engager définies lors des ateliers et réunions • Fait les recommandations de conception auprès du CP métier pour prise de décision • Suit les recettes réalisées par les KU, reproduit et formalise / caractérise les anomalies identifiées lors des tests au regard du DSF
Key User (KU) – Utilisateur Clef	• Contribue à la préparation des ateliers fonctionnels pour exposer les besoins métier dans le périmètre du sprint concerné • Participe à certains ateliers fonctionnels • Participe à la conduite du changement

DocuSign Envelope ID: 85185156-7BF8-4C98-BBAC-48D0E5CB13B9

	• Participe à la rédaction des scénarios de tests et joue ces scénarios (recette fonctionnelle UAT) • Participe aux tests de bout en bout • Participe à la rédaction et valide le guide utilisateur • Réalise la formation des utilisateurs finaux
Business Solution Owner IT (BSO)	• Travaille avec l'équipe projet pour mettre en œuvre des paramètres SI répondant aux besoins • Responsable de la conception et de la fourniture des interfaces • Assure le compromis entre les attentes métier et les impératifs projet • Assiste le BPO dans les ateliers fonctionnels • Assiste la rédaction des scénarios de test (intégration de bout en bout) • Assiste l'exécution les tests d'intégration (intégration de bout en bout) • Assiste les Key Users pendant la recette utilisateur • Veille au respect du périmètre du projet
Expertise infrastructure / Architecte IT	• Responsable de l'architecture réseau en lien avec les besoins d'utilisation de FuturMaster • Assure la réalisation des livrables techniques liées à l'architecture réseau et recettes associées • Accompagne l'équipe IT sur les recettes • Participe à la réalisation technique des recettes de bout en bout
Analyste IT / consultant fonctionnel	• Assure la réalisation des livrables techniques d'interfaces sur les outils existants du client en conformité avec les spécifications fournies par FuturMaster : spécification des jeux de données (de test et de recette) et spécification d'interfaces et fichiers de migrations de données.

4.2.3.Gouvernance

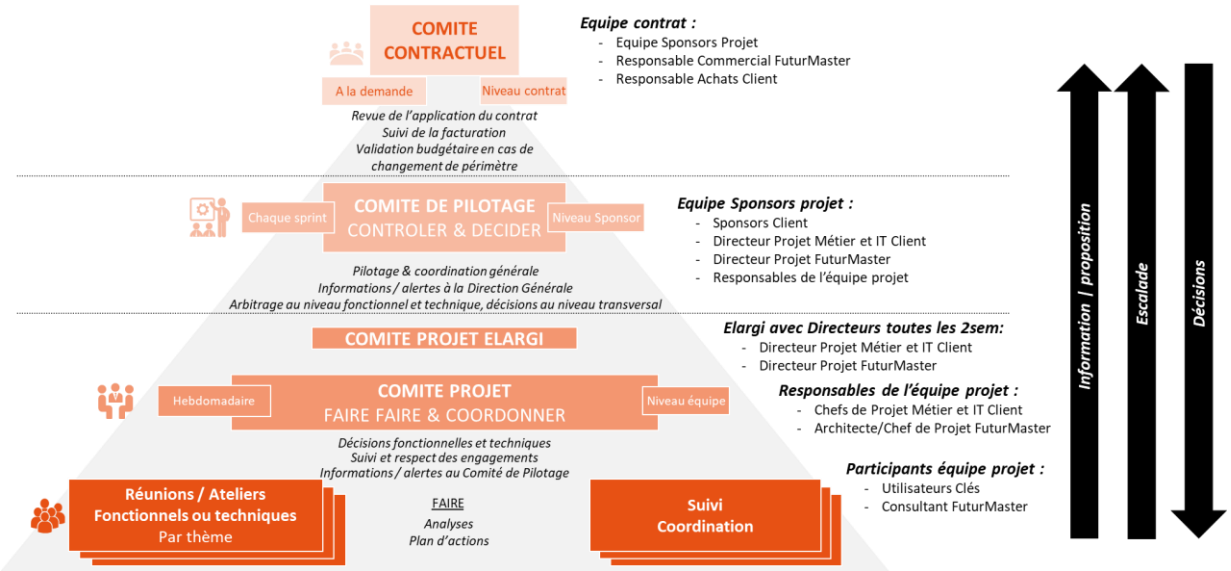

Comité Contractuel

Fréquence ~ tous les 3 mois, à faire coïncider avec un COPIL

Durée 1h

Mission *Revue de l'application du contrat, suivi de la facturation, validation budgétaire en cas de changement de périmètre.*

Participants GA Sponsors, DSI, Directeur de projet Métier, Directeur de projet IT.

DocuSign Envelope ID: 85185156-7BF8-4C98-BBAC-48D0E5CB13B9

Participants FM Directeur de projet FM, Responsable commercial FM.

Comité de Pilotage (COPIL)

Fréquence à la fin de chaque phase clefs, notamment à la fin de chaque Sprint.

Durée ~ 1h30 à 2h suivant l'agenda

Mission Suivre l'avancement global du projet, effectuer une revue des risques projet, prendre toute décision relative au périmètre du projet et à tout sujet en cours

- Suivre l'avancement global du projet vs les principaux jalons du projet,
- Suivre le respect des engagements réciproques et valider les principaux livrables,
- Approuver les décisions fonctionnelles,
- Effectuer une revue du Plan de Gestion des Risques du projet,
- Passer en revue et arbitrer les demandes de modification,
- Prendre toute décision relative au périmètre du projet, aux points non statués par l'équipe projet et sur la validation du projet.
- Suivi des risques et des plans d'action associés
- Bilan de facturation et reste à faire

Participants GA Sponsors, Directeur de projet Métier, Chef de projet Métier, Directeur de projet IT, Business Solution Owner IT, DSI.

Participants FM Directeur de projet FM, Chef de projet FM, Responsable commercial (ponctuellement au besoin).

Comité Projet (COPROJ)

Fréquence Une fois par semaine

Durée 30min à 1h, généralement en marge d'autres activités planifiées

Mission Passer en revue l'avancement du projet et proposer les points de décision du COPIL

- Suivre l'avancement du projet en détail par rapport au calendrier convenu,
- Effectuer une revue des risques projet,
- Prendre des décisions relatives au périmètre projet et aux sujets en cours ou transmettre ces décisions aux membres du comité de pilotage.
- Préparation du Comité de pilotage

Participants GA Chefs de projet IT et Métier

Participants FM Chef de projet FM, Directeur de projet FM (si nécessaire)

Participants ponctuellement et sur demande : Directeur de projet IT, Analyste IT, Key User ou Architecte IT, BPO, consultant FM, Directeur de projet FM.

4.3. Sprint Projet

Les Services seront délivrés en différents Sprints conformément à une méthodologie Hybride Agile (au sens où la réalisation n'est pas transposée en environnement de production à l'issue de chaque Sprint mais à l'issue du Sprint 4) décrite ci-après.

Dans chaque Sprint (pour les sprints 1 à 3 inclus), il est prévu :

- Une Phase de conception d'une durée de 3 semaines (S01 à S03)

DocuSign Envelope ID: 85185156-7BF8-4C98-BBAC-48D0E5CB13B9

- Une Phase de réalisation d'une durée de 4 semaines (S03 à S06) qui démarre en parallèle de la 3ème semaine de la Phase de conception (S03). Elle inclut les réalisations fonctionnelles mais également des interfaces et des tests techniques
- Une Phase de tests et validation de 3 semaines (S06 à S08) qui démarre en parallèle de la 4ème semaine de réalisation (S06). Elle inclut notamment des UAT réalisés avec les KU et des tests de non-régression sur les fonctionnalités déjà testées.

Soit une durée totale pour un Sprint de 8 semaines (3+4-1+3-1), tenant compte de la parallélisation des Phases au sein d'un même Sprint, durée sur laquelle est basé le planning de réalisation.

Le contenu fonctionnel de chaque Sprint est défini au §6 Macro Planning de réalisation du projet.

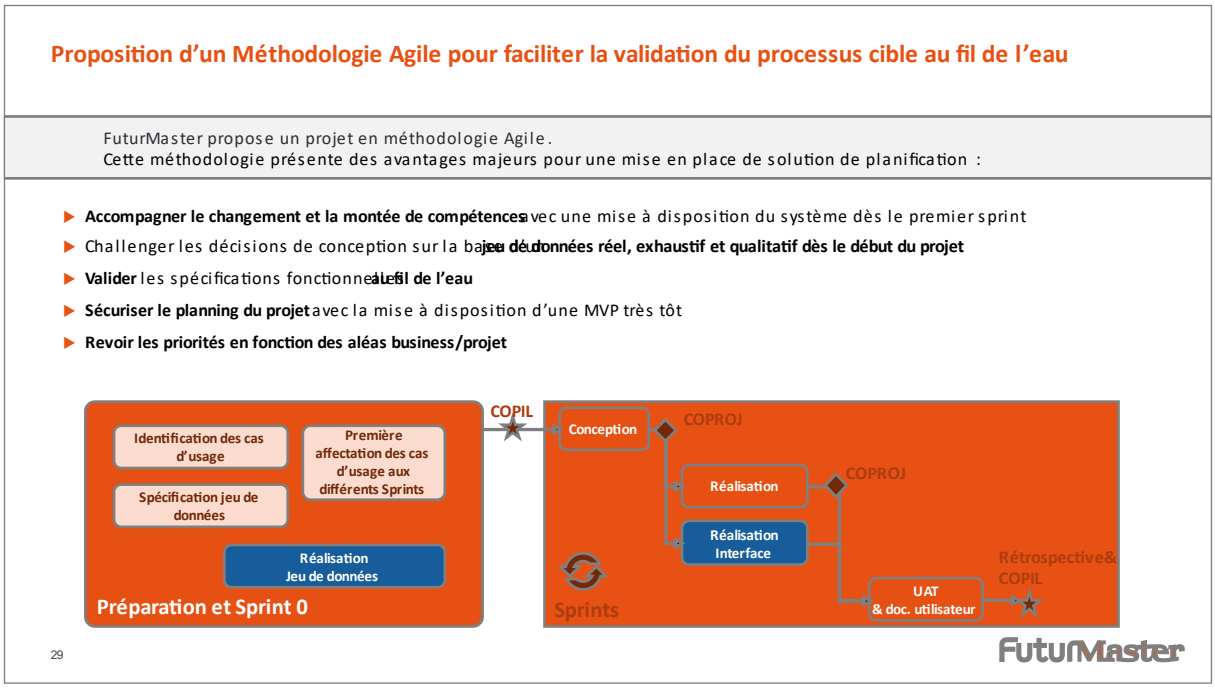

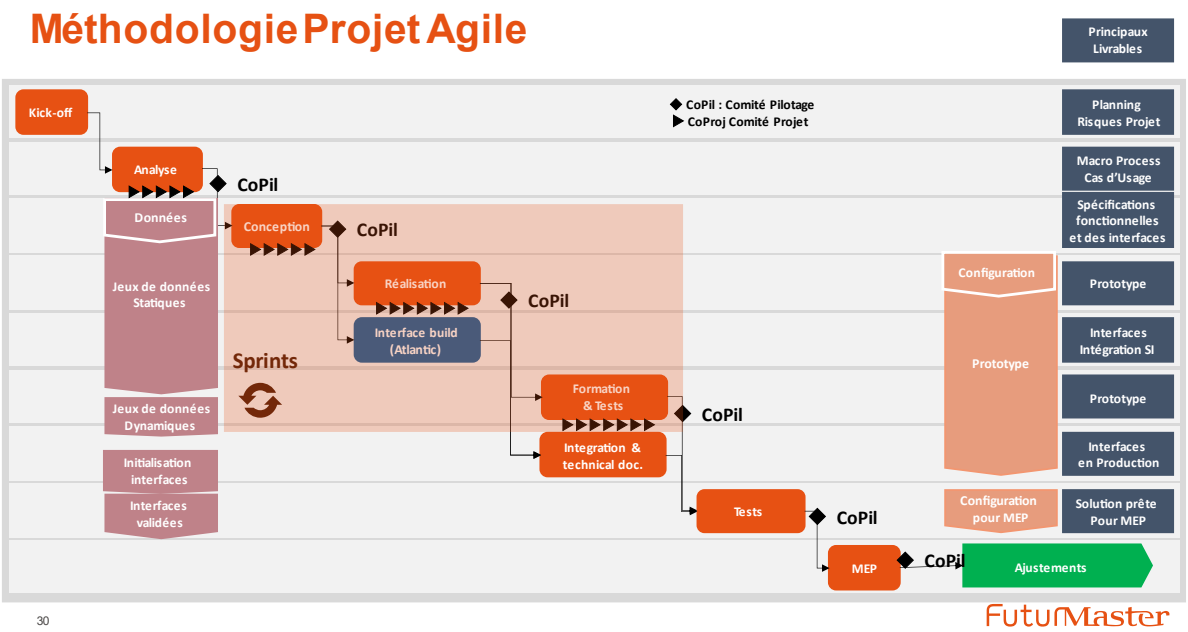

DocuSign Envelope ID: 85185156-7BF8-4C98-BBAC-48D0E5CB13B9

Exemple d'un déroulé sur les Sprints 1,2 & 3 avec des charges types

Sprint N
Sprint N+1
Sprint N+2

Activités du Sprint	S01	S02	S03	S04	S05	S06	S07	S08	S09	S10	S11	S12	S13	S14		
1. Affinage des Cas d'Usage																
2. Sprint planning																
3. Ateliers de Conception	Sur site	Sur site	Sur site						Sur site	Sur site	Sur site					
4. Réalisation & tests unitaires																
5. Tests fonctionnels et techniques						Sur site								Sur site		
6. Revue de sprint (démonstration)						Sur site								Sur site		
7. Recette métier & Validation							Correct°	Sur site.							Correct°	Sur site.
8. Rétrospective de sprint																

Activités du Sprint	Durée	RACI macro		Charge FuturMaster (jours)				Charge Atlantic (jours)			
		Atlantic	FM	DP	Architecte	Consultants	Total FM	PM	BPO	Key Users	IT
1. Affinage des Cas d'Usage		A/R	C		2	1	**3**	1	2	4	2
2. Sprint planning	S01	A/R	R		1	1	**2**	1	1	2	1
3. Conception	S01, S02 & S03	A/R	R	2	5	3	**10**	2	5	10	2
4. Réalisation & tests unitaires	S03, S04 & S05	I	A/R	1	1	15	**17**		2	2	4
5. Tests fonctionnels et techniques	S05 & S06	I	A/R			10	**10**		2	2	6
6. Revue de sprint (démonstration)	S06	C	A/R	0,5	0,5	1	**2**	0,5	0,5	0,5	0,5
7. Recette Métier & Validation	S06, S07 & S08	A/R	C		1	7	**8**	1	3	11	
8. Rétrospective de sprint	S08	A/R	R	0,5	0,5	1	**2**	0,5	0,5	0,5	0,5
TOTAL	8 semaines			**4**	**11**	**39**	**54**	**6**	**12**	**32**	**16**

32

FuturMaster

4.4. Principes de la Méthodologie Projet

Les sujets suivants de méthodologie sont précisés pour chaque Sprint du Projet :

- Conditions de démarrage
- Objectifs,
- Organisation :
  - Activités,
  - Livrables.

La méthodologie projet est basée sur l'ensemble des règles suivantes :

- Le projet se déroule selon une démarche séquentielle
- La méthodologie projet repose sur la définition de spécifications basées sur des cas d'usage définis conjointement par FM et GA
- La réalisation, le test et la recette de chaque cas d'usage doit être possible dans un seul Sprint : le cas d'usage doit donc spécifier un acteur, ce qui doit être fait, un objectif, un résultat attendu afin de pouvoir le valider
- Une parallélisation partielle des différents Sprints est possible afin de réduire le temps d'exécution, mais doit faire l'objet d'une approbation du Comité de Pilotage, afin de considérer les risques éventuels
- Les règles suivantes doivent impérativement être respectées entre deux Sprints consécutifs :
  - Le sprint initial Sprint 0 ne peut pas commencer sans signature du présent SOW
  - Le sprint 1 ne peut pas commencer avant la fourniture d'un premier jeu de données
  - Les Sprints 1 à 3 incluent conception, réalisation, tests et validation avec notamment des recettes internes FM sur base d'un plan de recette (fichier fourni par FM, complété par GROUPE ATLANTIC), et des UAT (S06 à S08 du Sprint)

DocuSign Envelope ID: 85185156-7BF8-4C98-BBAC-48D0E5CB13B9

- La Phase de tests et de validation ne peut démarrer sans validation par FM de la cohérence des données fournies par GROUPE ATLANTIC et la fin de l'étape de réalisation des fonctionnalités à tester
- La phase d'Intégration décrite au §4.6.4 ne peut démarrer qu'après validation par le Client de l'ensemble des Sprints (fonctionnalités) et des interfaces définitives (exports des outils GROUPE ATLANTIC et transferts vers le SFTP)

- Le PV de validation d'un Sprint doit être signé dès lors que l'ensemble des activités et des livrables de ce Sprint sont validés
- Quand le PV de validation d'un Sprint est signé, les Services fournis par FuturMaster sont définitivement validés par le Client et aucun retour arrière n'est possible, aux réserves près consignées dans le PV et qui sont à lever selon un délai fixé dans le PV, comme décrit aux §4.5.4 à 4.5.6. Toutefois, dans le cas où une modification d'un sprint déjà validé est approuvée par les Parties, FuturMaster adaptera les Services à délivrer au Client sous réserve d'un accord mutuel des Parties sur les conditions opérationnelles et financières résultant de ce changement et pouvant donner lieu éventuellement à une demande d'évolution ou Change Request
- Les PV de validation mentionnés ci-dessus sont matérialisés par un document formalisé de PV de réception défini par les deux Parties

- L'autorisation par GROUPE ATLANTIC d'envoi des exports de FM vers les outils opérationnels du GROUPE ATLANTIC vaut validation du Go Live opérationnel dans le cas d'absence d'un PV de Go-Live

La répartition des rôles et responsabilités est précisé dans la suite du document par un RACI défini comme suit :

- **R pour Responsable de la réalisation** – Dirige le travail pour réaliser la tâche et participe activement à sa réalisation.
- **S pour Support à la réalisation** – Ressources allouées en soutien au responsable de la réalisation. Contrairement à C (consulté) qui peut fournir une contribution à la tâche, le S effectue la tâche en collaboration et en complément du R.
- **A pour Approuve** – Responsable de l'achèvement correct et complet d'un Livrable ou d'une tâche. Il délègue la réalisation au R. En d'autres termes, cet approbateur doit signer (Approuver) le travail fourni par le Responsable de la Réalisation.
- **C pour Consulté** – Personnes dont les conseils sont recherchés, généralement des experts dans le domaine ; et avec qui il y a une communication bidirectionnelle.
- **I pour Informé** – Personnes qui sont tenues au courant de l'avancement, souvent uniquement d'une tâche ou d'un livrable ; et avec qui il n'y a qu'une communication à sens unique.

4.5. Modalités de recette fonctionnelle et validation des Sprints

4.5.1. Catégorisation des Scénarios de test

Les Scénarios de test devront être décrits de façon à créer une partition claire des tests :

- Les Scénarios ne doivent pas être interdépendants. Si tel est le cas, il sera proposé de scinder le scénario en plusieurs tests

DocuSign Envelope ID: 85185156-7BF8-4C98-BBAC-48D0E5CB13B9

- Les Scénarios doivent décrire une succession détaillée de tâches à réaliser ou données à saisir, et le résultat attendu, avec notamment :
    - Les données sur lesquelles réaliser les tests
    - Les étapes nécessaires de vérification des données avant de conclure à une anomalie
    - Les conditions de validation de chaque test doivent être exprimées avant le démarrage des tests.
- Pour chaque besoin métier (ex un écran), une catégorisation sera faite au sein de chaque scénario pour distinguer les priorités métier : règle de gestion, horizon, présence de la série attendue, intitulé de la série, ergonomie, etc.…
    - Il pourra être utile par exemple de scinder un scénario en plusieurs lignes afin de mieux le catégoriser, et mieux préciser le niveau de criticité métier.

Les Scénarios de test sont catégorisés par niveau de priorité du besoin fonctionnel :

- **Critique** : besoin absolument impératif pour valider les recettes, lié par exemple à une fonctionnalité indispensable, dont le dysfonctionnement rend impossible l'utilisation par l'utilisateur (pas de solution de contournement),
- **Majeur** : besoin nécessaire pour le Go Live : son dysfonctionnement provoque des limitations ou restrictions d'utilisation sur une fonctionnalité majeure (pas de solution de contournement),
- **Mineur** : besoin non absolument indispensable pour le Go Live. Il existe une solution de contournement à son dysfonctionnement, ou ce dernier n'a pas d'impact significatif sur l'utilisation du logiciel.

Cette catégorisation par niveau de criticité est faite conjointement entre FM et GA. Les Scénarios de test relatifs aux fonctionnalités classées Haute ou Moyenne dans le RFQ fonctionnel devraient être a priori « Majeur », les Scénarios de test relatifs à de l'ergonomie pourraient être « Mineur » mais ces règles ne sont pas strictes.

4.5.2. Conditions de démarrage

Les conditions pour démarrer la Phase de Tests et Validation sont les suivantes :

- Les Scénarios de test sont définis et approuvés par les deux Parties
- Les données de test sont disponibles et représentatives des Scénarios de test décrits dans le plan de test et conformes à l'environnement de test
- FuturMaster a réalisé des tests internes sur la base des Scénarios de tests et corrigé les anomalies parmi les Scénarios classés critiques et majeurs
- Le Client a affecté des ressources pour la Recette Fonctionnelle et celles-ci sont disponibles à la date prévue de début de Recette et pendant la durée de la Recette
- Les accès Client ont été créés dans l'environnement FuturMaster
- Les postes de travail nécessaires aux Scénarios de test à la recette (matériel, logiciel et outils) ont été installés par le Client conformément aux préconisations FuturMaster,
- Un processus de suivi des anomalies a été définie entre les Parties, avec un outil associé (qui sera défini avant le Sprint 1)
- FuturMaster a formé l'équipe Client (a minima le BPO planification et les 3 KU) sur le prototype afin de la préparer à la Recette des évolutions apportées par le Sprint.

DocuSign Envelope ID: 85185156-7BF8-4C98-BBAC-48D0E5CB13B9

4.5.3.Déroulé des recettes fonctionnelles et qualification des anomalies

Les scénarios de Recette sont exécutés tels que décrits dans les scénarios validés entre les Parties.

Toutes les anomalies doivent être rigoureusement signalées par le Client dans le système de suivi des anomalies préalablement défini, en fournissant :

- La vérification qu'il n'existe pas de problématiques en lien avec les données
- Les données utilisées et paramétrages réalisés, qui ne seraient éventuellement pas décrits dans le Scénario de test
- La description de l'anomalie, avec notamment :
  - La vérification du fonctionnement similaire dans d'autres cas
  - Le résultat attendu et non obtenu, avec la référence à la Spécification Fonctionnelle
  - S'il existe, le message d'erreur affiché.

Elles peuvent être de plusieurs catégories : anomalies FM (bug, erreur de paramétrage ou anomalie technique), anomalie de données, écart par rapport au besoin fonctionnel (Change Request), besoin conforme au DSF mais insatisfaisant pour le métier (Ergonomie).

- Les anomalies FM doivent être reproductibles et liées à une fonctionnalité décrite dans les Spécifications Fonctionnelles existantes.
- Pour une anomalie technique, de paramétrage ou un bug relevant de la responsabilité de FuturMaster, et en fonction du niveau de gravité, FuturMaster peut, soit résoudre le problème, soit proposer une solution de contournement.
- Les besoins non décrits dans les Spécifications Fonctionnelles ne peuvent pas être considérés comme des anomalies FM. Ils seront considérés comme des Change Requests. L'équipe projet décidera conjointement s'il est nécessaire de traiter ces besoins avant le Go Live, dans le cadre d'un budget de Change Request dédié, ou si ces besoins peuvent être traités post-Go Live.

Une première analyse des anomalies est réalisée par les testeurs GROUPE ATLANTIC qui escaladeront auprès du BPO. Le BPO doit reproduire l'anomalie, l'analyser et escalader auprès de FuturMaster en cas d'impossibilité d'analyse.

Lorsqu'il a reproduit l'anomalie, Le BPO propose une catégorisation, selon ses premières analyses (anomalie FM / données / Change Request), qui sera à valider avec FM.

Une catégorisation finale doit être validée par les deux Parties. En cas de désaccord entre les Parties, le cas est traité selon la procédure d'escalade définie dans le MSA.

Une réunion régulière de suivi des tests, à minima bi-hebdomadaire (fréquence journalière à certaines périodes clefs), sera organisée pour partager les points remontés, valider leur qualification et définir les priorités et plans d'actions associés.

A l'issue de cette réunion, le bilan partagé sera communiqué plus largement. Le format de validation sera défini par l'équipe projet au démarrage de chaque phase de recette.

Il est conseillé d'avoir la disponibilité des testeurs pendant la première semaine (S06) de l'étape de validation, pour pouvoir dérouler les tests de Recette de chaque Sprint dans un délai d'une semaine à compter de la date de début de Recette prévue.

DocuSign Envelope ID: 85185156-7BF8-4C98-BBAC-48D0E5CB13B9

4.5.4.Critères de validation d'un Sprint

La validation de chaque Sprint N est effective lorsqu'il ne reste plus d'anomalies critiques sur le périmètre de ce Sprint.

S'il reste des anomalies non critiques, les deux Parties valideront donc conjointement la possibilité de démarrer le Sprint suivant ou le besoin de corriger les anomalies au préalable.

4.5.5.Critères de validation de chaque Sprint N

La validation de chaque Sprint N est définie selon les règles suivantes qui s'appliquent à l'ensemble des périmètres de la totalité des Sprints engagés :

- Il n'y a aucune anomalie sur les Scénarios de test critiques ou majeurs : Validation acceptée
- Il n'y a aucune anomalie sur les Scénarios de test critiques, mais il en subsiste sur un ou plusieurs Scénario(s) de test majeur(s) : Validation avec réserves et plan de résolution des réserves formalisé par FM et validé par GA avec un engagement de délai.
- Il y a une (ou plusieurs) anomalie(s) sur un (ou plusieurs) Scénario(s) de test critique(s) : Validation rejetée

Scénario		Résultat			Qualification Anomalies		
Tests	Besoin	Attendu	Obtenu	Statut	Groupe Atlantic	FM	Validation
AA01	Critique	100	100	OK	/	/	
AA02	Majeur	S28	S27	KO	Bloquante	/	Bloquante
AA03	Critique	Stock >= Stock Target	Stock < Stock Target	KO	Bloquante	/	Bloquante
AA04	Critique	Stock >= Stock Target	Stock < Stock Target	KO	Bloquante	Calendrier	Majeure
AA05	Majeur	60%-40%	30%-70%	KO	Majeure	/	Majeure
AB01	Mineur	8000 SKUs	7990 SKUs	KO	Mineure		Majeure
AC01	Critique	X	X	OK			
AD01	Majeur	SSAAAA	SSAAAA	OK			

4.5.6.Correction des anomalies FM après validation de chaque Sprint N :

FuturMaster corrige les anomalies majeures et mineures selon un planning convenu avec le Client. Toutes les anomalies sur des besoins majeurs doivent être résolues et recettées avant la mise en production.

Les anomalies sur besoins mineurs sont incluses par FuturMaster dans un plan de corrections et sont corrigées selon un planning proposé par FuturMaster qui sera à valider par les Parties (dans la limite de 2 mois après le Go Live Technique).

Les besoins non inclus dans le périmètre des Sprints, les spécifications fonctionnelles associées, et donc le plan de test de Recette fonctionnelle associé, peuvent potentiellement être pris en compte dans le Sprint en cours ou les suivants.

Ces besoins seront évalués comme des Change Requests dont la charge sera évaluée par l'équipe projet FM puis validée ou refusée par le Client, au besoin lors d'un Comité de Pilotage.

Par contre, ils ne peuvent pas avoir d'incidence ni ne peuvent retarder la validation de la phase de Sprint active.

Si le Client utilise dans un environnement de production une partie ou la totalité de la Solution Paramétrée avant validation, hormis à des fins de test, cette partie de la Solution Paramétrée sera réputée avoir été acceptée à la date de première utilisation.

DocuSign Envelope ID: 85185156-7BF8-4C98-BBAC-48D0E5CB13B9

4.6. Contenu des Phases de Sprint

4.6.1.Lot 1 – Sprint 0 : Préparation du projet

Conditions de démarrage

- Le présent SOW est signé.

Objectifs

- Lancer la dynamique projet
- S'assurer de l'adéquation de la disponibilité des différents acteurs, et planifier de façon détaillée l'ensemble du projet
- Confirmer ainsi l'adéquation des objectifs avec les moyens mis en œuvre par l'ensemble des intervenants, et initier la dynamique projet
- Valider un premier jeu d'essai de données
- Initialiser la structure de la donnée dans FM avec les premières données fournies
- Permettre à GROUPE ATLANTIC d'accéder à ses données dans FM.

Préparation – lancement du projet

Des tâches importantes de gestion de projet se déroulent à cette étape :

- Finalisation des affectations pour l'équipe projet
- Planning Détaillé Projet
- Initialisation du Plan de Gestion des Risques
- Réunion de lancement pour démarrer officiellement le projet
  - Participent à cette réunion non seulement l'équipe projet avec les responsables métier et les KU, mais également les principaux sponsors du projet.
  - Ce lancement permet de souligner l'importance du projet quant aux objectifs métier et l'engagement des équipes projet et management Client dans le projet.
- Formation initiale : initiation aux concepts FuturMaster, pour permettre aux participants aux Sprints de comprendre la structure technique FuturMaster et la maquette qui leur sera présentée dans les ateliers des Sprints
- Analyse du jeu de données fourni par GA :
  - GA fournit à FuturMaster le jeu de données requis (extraction du système d'information du Client des articles, sites, présence des articles sur les sites),
  - Le jeu de données ne doit pas nécessairement considérer l'ensemble du périmètre, mais celui-ci doit être représentatif des cas d'usages identifiés (la spécification des fichiers d'interfaces aura été fournie en phase d'analyse préalable à ce projet : périmètre, format, contenu),

Les activités de FuturMaster et du Client pour cette Phase sont :

Activité	FuturMaster	GROUPE ATLANTIC
Finalisation de l'organisation projet et de la répartition des rôles	S	A/R
Préparation de la réunion de lancement (Kick Off Meeting)	S	A/R
Conduite de la réunion de lancement	S	A/R
Préparation de la stratégie de conduite du changement	C	A/R

DocuSign Envelope ID: 85185156-7BF8-4C98-BBAC-48D0E5CB13B9

Plan de Gestion des Risques Projet	S	A/R
Formation initiale, Initiation aux concepts et à la structure de données FM, navigation dans FM	R	A/C
Création des environnements FM nécessaires au projet	A/R	I
Cadrage de l'atelier fonctionnel	R	A/C
Préparations de l'atelier fonctionnel (identification des cas d'usage…)	C	A/R
Rédiger les cas d'usage (version Sprint 0)	S	A/R
Préparation de l'animation de l'atelier	A/R	C
Animation de l'atelier	A/R	C
Rédaction du compte rendu d'atelier	A/R	C
Décisions suite à l'atelier	C	A/R
Définir le Macro-processus métier v0	R	A/C
Importer le premier jeu de données fourni par GA	A/R	S
Construire la structure de la donnée, et réaliser les écrans nécessaires au contrôle des données importées	A/R	C
Identifier les données manquantes et incohérentes (inclus la fourniture de données complémentaires si besoin)	R	A
Définition du plan d'action de mise en qualité des données (périmètre, format, complétude) par rapport à la spécification d'interface fournie en phase préalable d'analyse	S	A/R
Réalisation du plan d'action sur les données et fourniture d'un second jeu de données en qualité	C	A/R
Activation de l'automatisation des flux de données sur l'ensemble des environnements FM (entre SFTP FM et les serveurs applicatifs FM)	A/R	C
Rédaction du plan de déploiement d'un nouveau périmètre : DCP (BU) et/ou DCR et/ou réseau commercial. V0 à enrichir	S	A/R

Les livrables de cette Phase sont :

Livrables	Réalisé par	Approuvé par	Niveau*
Planning projet mis à jour	FuturMaster	GROUPE ATLANTIC	CP
Plan de Gestion des Risques	GROUPE ATLANTIC	GROUPE ATLANTIC	CP
Environnement de test (installation)	FuturMaster	GROUPE ATLANTIC	EQP
Intégration de la première version des fichiers fournis	FuturMaster	GROUPE ATLANTIC	EQP
Ecrans de contrôle des données importées	FuturMaster	GROUPE ATLANTIC	EQP
Définition d'un Macro-Processus	FuturMaster	GROUPE ATLANTIC	EQP
Liste des cas d'Usages (version v0)	GROUPE ATLANTIC	GROUPE ATLANTIC	EQP
Plan d'action v0 de mise en qualité et mise en format des données	GROUPE ATLANTIC	GROUPE ATLANTIC	CP
Présentation du macro-processus	FuturMaster	GROUPE ATLANTIC	EQP
Second jeu de données mis en qualité	GROUPE ATLANTIC	GROUPE ATLANTIC	EQP
Second import des données	FuturMaster	GROUPE ATLANTIC	EQP
Plan de déploiement d'un nouveau périmètre : DCP (BU) et/ou DCR et/ou réseau commercial. V0 à enrichir	GROUPE ATLANTIC	GROUPE ATLANTIC	EQP

(*) EQP : Equipe Projet
CP : Comité de Pilotage

4.6.2.Lot 1 – Sprints N (1 à 3)

Conditions de démarrage

- Le Sprint 0 a été validé.

DocuSign Envelope ID: 85185156-7BF8-4C98-BBAC-48D0E5CB13B9

Objectifs généraux

Les objectifs généraux des Phases de Sprint sont :

- La Spécification des nouveaux besoins (cas d'usages) à étudier sur le périmètre de ce Sprint
- La livraison d'un nouveau lot de configurations supportant les cas d'usages
- La réalisation d'un prototype fonctionnel (paramétrage) avec des données importées des outils GROUPE ATLANTIC (et interfaces)
- La mise à jour de l'architecture informatique permettant le déploiement de la Solution Paramétrée du Logiciel FuturMaster, conformément aux exigences techniques et opérationnelles
- La préparation de l'étape de validation par une démonstration du sprint et une formation aux nouvelles fonctionnalités
- La validation par une recette fonctionnelle validée par le BPO

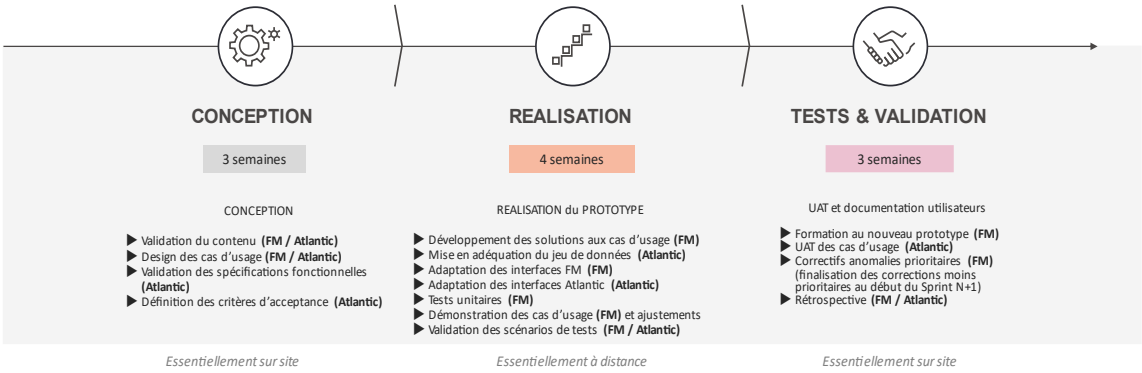

Remarque : ce schéma semble indiquer 10 semaines au total (3+4+3) par Sprint mais il est prévu une semaine de parallélisation entre deux Phases successives du même Sprint comme décrit au § 4.3, soit 8 semaines au total.

Grands principes / successions des Sprints

Le découpage en Sprints permet de construire la Solution Paramétrée de façon itérative en faisant grandir le périmètre à chaque sprint.

Cette approche permet d'apprécier l'influence détaillée des différents sujets fonctionnels ajoutés au fur et à mesure et de s'assurer de la pertinence de la prise en compte de certaines contraintes, au travers de démonstration sur la base de données réelles.

Il est donc d'autant plus important d'obtenir un jeu de données le plus exhaustif possible et le plus qualitatif possible à l'issue du Sprint 0 mais aussi itérativement lors des Sprints suivants, sur un périmètre représentatif.

Phases d'un Sprint

Pour atteindre cet objectif, les travaux sont réalisés dans l'ordre suivant :

- **Lancement du Sprint**
- **Préparation – Conception (3 semaines)**
  - Définition du contenu du Sprint avec une liste de cas d'usage à traiter durant le sprint. Soit des cas d'usage nouveaux par rapport au Sprint précédent, soit des

DocuSign Envelope ID: 85185156-7BF8-4C98-BBAC-48D0E5CB13B9

revues ponctuelles de cas d'usage déjà traités dans le Sprint précédent. Par conséquent, il peut y avoir également :
  - Re-priorisations des sujets dans le Backlog
  - Identification des sujets à traiter dans le Sprint suivant
- Définition des règles métiers détaillées et du processus cible des cas d'usages à travers les ateliers de design
- Définition des données nécessaires et ajustement des interfaces requises
- Définitions des critères d'acceptance des cas d'usage par le client
- Mise à jour du jeu de données selon les ajustements requis par le client
- Rédaction des scénarios de tests prenant en compte les critères de validation et données disponibles

- **Réalisation (4 semaines)**
  - Réalisation du Prototype
    - Développement du contenu du sprint (fonctionnalités et interfaces)
    - Réalisation / ajustement des écrans
    - Scripts ordonnancés
  - Droits et profils
  - Recette interne FM
  - Démonstration du prototype et formation des Key Users
- **Tests & Validation (3 semaines)**
  - Recette selon les scénarios de tests définis
  - Validation du Sprint selon les critères définis
  - Correctifs des anomalies critiques
  - Rétrospective
  - Identification claire des cas d'usage non traités (Backlog) et des anomalies et réserves qui pourront alimenter la liste des cas d'usage du sprint suivant et feront l'objet d'un travail de re-priorisation éventuelle.

Phase de PREPARATION - CONCEPTION

L'objectif est d'optimiser la charge de travail des participants Client (en particulier les Key-Users)

- Définition par l'équipe projet du calendrier des ateliers, leurs objectifs et leur agenda détaillé, à savoir les cas d'usages métier à aborder,
- Préparation par FM du traitement des cas d'usage, des différentes options et décisions à prendre en atelier
- Formalisation par le Client des règles métiers et analyses préalables nécessaires à la prise de décision en atelier
- Au cours de chaque atelier, l'équipe FuturMaster présente les solutions adaptées, avec leurs limites, pour validation et attend en retour une décision du Client
- À la fin de chaque atelier, FuturMaster et le Client valident toutes les décisions et conclusions établies durant l'atelier, et rédigent le compte rendu sur le support utilisé pour l'atelier (document .PPTX et DSF). Pour tout sujet non validé, un plan d'action (Quoi, Qui et Quand) est créé.
- Le Compte Rendu d'atelier comprend donc les points traités, les points restants ouverts, les décisions à prendre, pour quand et par qui, les n° et titres des Spécifications Fonctionnelles revues.

DocuSign Envelope ID: 85185156-7BF8-4C98-BBAC-48D0E5CB13B9

Il est de la responsabilité du Client de s'assurer que les membres de l'équipe du Client assistent aux ateliers en les ayant préparés, qu'ils soient ponctuels, et qu'ils participent pleinement aux discussions. Les différents ateliers sont décrits ci-dessous :

Référence de l'atelier	Description
Lancement du Sprint	Lancement du Sprint et identification des éléments à clarifier en amont de l'atelier d'analyse.
Analyse	Analyse des différentes options pour traiter les nouveaux use cases.
Validation du besoin	Validation de la spécification retenue, et de la solution technique associée. Le périmètre de réalisation est confirmé à ce moment. Certains besoins complémentaires peuvent être intégrés au Sprint, ou considérés comme à traiter dans un Sprint ultérieur avant ou après Go Live.
Validation du Sprint	Validation du Sprint et décision de lancement du sprint suivant. Pour le dernier Sprint, validation et décision de Go Live

Eléments de préparation

Les sujets suivants seront abordés au fil de l'eau des ateliers :

- Stratégie de formation
- Scénarios de test, à réaliser avant la validation.
- Stratégie du plan de démarrage pour la Mise en Production, qui comprend principalement :
  - Mise en œuvre de la configuration métier sur la Solution Paramétrée,
  - Contrôles fonctionnels et réglages,
- Critères d'approbation de la Mise en Production

Les activités de FuturMaster et du Client pour cette Phase sont :

Activité	FuturMaster	GROUPE ATLANTIC
Elaboration du contenu détaillé du Sprint	R	A/S
Définition des critères de validation du Sprint	S	A/R
Cadrage des futurs ateliers fonctionnels et communication des thématiques d'ateliers en vue de leur préparation	R	A/C
Détailler les processus métier et rédiger / modifier les cas d'usage	C	A/R
Préparations des ateliers fonctionnels	R	A/S
Animation des ateliers	A/R	C
Décisions suite à l'atelier	S	A/R
Traiter les points ouverts métiers issus des ateliers	C	A/R
Spécification de l'architecture applicative et technique	R	A/S
Identification des besoins en reporting BI ou autres outils GROUPE ATLANTIC	C	A/R
Définition détaillée de la stratégie de test de recette fonctionnelle (UAT) (qui, quand, comment, où,…)	R	A/S
Définition de la stratégie de formation (qui, quand, comment, …)	S	A/R
Initialiser le document de formation BPO/Key Users	R	A/S
Compléter le document de formation BPO/Key Users au fil des Sprints avec les nouveaux cas d'usage de chaque Sprint	R	A/S
Définition du format de reprise de données (import au Go Live Technique ou dans l'étape E2E en une seule fois) – initialisation en masse de paramétrages ou initialisation séries temporelles sur horizon complet	R	A/S
Ajustement des Spécifications de Fichiers d'Interface I et O	R	A/I
Partage des besoins en harmonisation des données (règles de transformation de données) pour la reprise	C	A/R

DocuSign Envelope ID: 85185156-7BF8-4C98-BBAC-48D0E5CB13B9

Rédiger les Spécifications Fonctionnelles (DSF)	R	A/C
Spécification des jeux de données nécessaires pour la recette	R	A/S
Définir la solution technique (spécifications techniques et paramétrage FM)	A/R	C

Les livrables pour cette Phase sont :

Livrable	Réalisé par	Approuvé par	Niveau*
Spécifications fonctionnelles (DSF)	FuturMaster	GROUPE ATLANTIC	EQP
Spécifications d'interfaces (qui comprend les éléments de reprise de données initiales statiques, initiales dynamiques et transactionnelles)	FuturMaster	GROUPE ATLANTIC	EQP
Stratégie de formation	GROUPE ATLANTIC	GROUPE ATLANTIC	EQP
Stratégie de recette	FuturMaster	GROUPE ATLANTIC	CP
Fourniture d'un **nouveau jeu de données** avec les données complémentaires nécessaires pour les étapes de Réalisation et Validation	GROUPE ATLANTIC	GROUPE ATLANTIC	EQP
Définition des Critères de Go Live Technique	FuturMaster	GROUPE ATLANTIC	CP
Définition des Critères de Go Live Métier	GROUPE ATLANTIC	GROUPE ATLANTIC	EQP
Stratégie de plan de démarrage	GROUPE ATLANTIC	FuturMaster	CP

(*) EQP : Equipe Projet
CP : Comité de Pilotage

Phase de REALISATION

Au cours de cette Phase, FuturMaster réalise les paramétrages de la solution et construit également les parties d'interface sous sa responsabilité (à droite du schéma), conformément aux Spécifications d'Interface validées lors des ateliers de Sprint : demi-interfaces A et B et tous les scripts pour gérer les traitements batch déclenchés de nuit ou en fin de semaine.

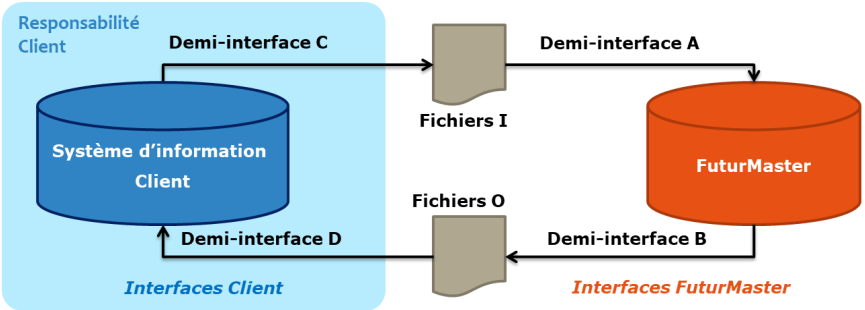

Prototype

Le prototype constitue le premier livrable de l'étape de Réalisation. Ses caractéristiques sont les suivantes :

- Données fournies validées conformes aux spécifications de fichiers d'interfaces
- Paramétrage conforme aux Spécifications Fonctionnelles,
- Base de données conforme au modèle de données défini dans les Spécifications Fonctionnelles, avec l'import du dernier jeu de données fourni,

DocuSign Envelope ID: 85185156-7BF8-4C98-BBAC-48D0E5CB13B9

Avec accessibilité par les utilisateurs participants à la validation.

Documentation technique

La documentation technique de la Solution Paramétrée est complétée. Elle comprend :

- Le dictionnaire de données décrivant les sélections, les règles de regroupement, les séries chronologiques et la liste des écrans et des rapports.
- La description technique des traitements batch.

Préparation de la Recette Fonctionnelle (UAT)

L'équipe projet FuturMaster propose des scénarios de recette standard au DRP qui sont ensuite complétés et validés par GROUPE ATLANTIC.

L'équipe projet FuturMaster effectue des tests dits « internes FM » sur la base des Scénarios de recette validés conjointement, et intégrant des tests de non-régression par rapport au Sprint précédent.

Un transfert de connaissance vers le Client sur le fonctionnement et l'utilisation du prototype est ensuite organisé, présentant les fonctionnalités développées, les résultats des tests internes et les corrections éventuellement effectuées.

Ces activités sont également l'occasion de détailler les critères de Go Live et le plan de bascule pour le « Go Live » (Mise en Production), ces sujets ayant été définis dans les livrables de stratégie de démarrage initiée.

Les activités de FuturMaster et du Client pour cette Phase sont :

Activité	FuturMaster	GROUPE ATLANTIC
Fournir un template de plan de test	R	A/C
Rédaction des scénarios de recette détaillés, en conformité avec le DSF validé (y compris leurs critères de validation). Identification des scénarios de recette nécessitant des traitements scripts (tests à réaliser dynamiquement) pour un bon ordonnancement des tests.	R	A/S
Ordonnancement détaillé de la réalisation des scénarios de recette UAT	R	A/S
Configuration – Ecrans de travail	R	A/C
Configuration – Droits et Profils	R	A/C
Configuration – KPI	R	A/C
Configuration – Dashboard	R	A/C
Configuration – Interfaces FM A&B	R	A/I
Configuration – Scripts	A/R	C
Recette interne FM : test des composants unitaires délivrés	R/A	C
Rédaction du document de formation des Key Users	R	A/C
Formation des key users / testeurs aux nouveaux éléments livrés par FuturMaster, pour assurer leur capacité à recetter	R	A/C
Rappels méthodologiques d'animation et suivi des recettes (en lien avec le SOW) : modalités de qualification des anomalies, modalités de suivi et de reporting, modalité de validation / re-test etc…	R	A/S
Validation des critères de démarrage de la recette (validation des accès, validation des données, formation)	R	A/S
Pré-requis postes de travail – configurations	I	A/R
Fourniture des jeux de tests de recette	C	A/R
Préparer l'environnement de test (données, accès, etc…)	R	A/I

DocuSign Envelope ID: 85185156-7BF8-4C98-BBAC-48D0E5CB13B9

Préparation des activités de test – organisation détaillée de la recette (salle, date, moyens…)	S	A/R
Compléter la documentation technique (et notamment la méthode d'épuration des données)	R	A

Les livrables pour cette Phase sont :

Livrable	Réalisé par	Approuvé par	Niveau*
Environnement de test (prêt pour recette)	FuturMaster	GROUPE ATLANTIC	EQP
Scénarios de recette détaillés	FuturMaster	GROUPE ATLANTIC	EQP
Prototype recetté en interne FM	FuturMaster	GROUPE ATLANTIC	CP
Documentation technique	FuturMaster	FuturMaster	EQP
Document de formation Key Users	FuturMaster	GROUPE ATLANTIC	CP
Formation des Key Users	FuturMaster	GROUPE ATLANTIC	CP

(*) EQP : Equipe Projet
CP : Comité de Pilotage

<u>Phase de TESTS & VALIDATION</u>

Cette Phase revêt deux objectifs :

- La Recette Fonctionnelle par le Client (les UAT) qui permet de s'assurer que la Solution Paramétrée est conforme aux Scénarios de test définis à partir des Spécifications Fonctionnelles. Un accompagnement de FuturMaster pendant deux semaines complètes est prévu pour la phase de recette du premier Sprint, et une semaine pour les Sprints suivants. Un point journalier sera organisé pour partager les résultats des recettes.
- La réalisation de tests de performance (intégration de données, temps de calcul, temps d'accès, de rafraichissement…) dès lors que le volume de données et la complexité des calculs augmente au fil des Sprints.

Les activités de FuturMaster et du Client pour cette Phase sont :

Activité	FuturMaster	GROUPE ATLANTIC
Recette des utilisateurs avec BPO et Chef de projet, selon les scénarios de recette validés	C	A/R
Alimenter l'outil de suivi de recette	S	A/R
Proposer une qualification des anomalies (FM, Données, Niveau de priorité)	I	A/R
Valider la qualification des anomalies (FM, Données, Niveau de priorité)	R	A/S
Proposer un plan d'action des corrections d'anomalies FM et une éventuelle priorisation	R	A/C
Validation la priorisation des corrections d'anomalies FM	C	A/R
Proposer une priorisation des corrections des anomalies GROUPE ATLANTIC (notamment de données) et du traitement des autres sujets ouverts côté GROUPE ATLANTIC	C	A/R
Qualifier et chiffrer les propositions d'évolutions (Change Requests). Qualifier l'impact potentiel sur le projet (qualité, coût, délai)	R	A/C
Définir le plan d'action associé aux Change Requests (traitement post-Go Live, traitement avant fin du Sprint,…	S	A/R

DocuSign Envelope ID: 85185156-7BF8-4C98-BBAC-48D0E5CB13B9

Organiser les réunions de suivi de la recette / définition plan d'action	S	A/R
Valider la phase de Sprint (PV, email ou compte rendu de comité hebdo ou COPIL)	S	A/R
Corriger la Solution Paramétrée FM suite à la recette selon le plan d'action défini	R	A/S
Réaliser la rétrospective du Sprint, incluant la validation du périmètre du Sprint suivant.	R	A/S

Les livrables pour cette Phase sont :

Livrable	Réalisé par	Approuvé par	Niveau*
Validation de la recette du Prototype sur les besoins critiques	GROUPE ATLANTIC	GROUPE ATLANTIC	EQP
Plan d'action de correction des anomalies FM non terminées en fin de Sprint (besoins non critiques)	FuturMaster	GROUPE ATLANTIC	EQP
Plan d'action de correction des anomalies de données et traitement des autres sujets ouverts côté GROUPE ATLANTIC	GROUPE ATLANTIC	GROUPE ATLANTIC	EQP
Validation du Sprint	FuturMaster	GROUPE ATLANTIC	CP
Présentation et Compte-Rendu du Comité de Pilotage	GROUPE ATLANTIC	FuturMaster	CP
Rétrospective du Sprint	FuturMaster	GROUPE ATLANTIC	EQP

(*) EQP : Equipe Projet
CP : Comité de Pilotage

4.6.3.Lot 1 – Réalisation des demi-interfaces par le client / Finalisation des interfaces

Conditions de démarrage

- La Préparation – Sprint 0 a été validée.

Objectifs

Cette Phase, parallèle aux Sprints 1 à 3, consiste à développer les demi-interfaces d'entrée (D) et de sortie (C) du Système d'Information (SI) du Client (Partie gauche du schéma)

- Extraction et mise en forme des données issues du SI Client (C)
- Intégration dans le SI Client des fichiers fournis par FuturMaster (D).

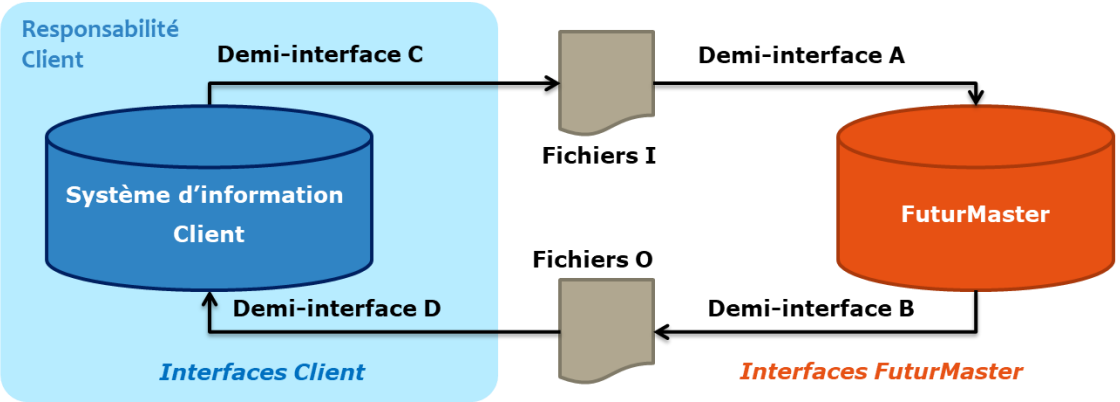

Pendant chaque sprint N, des modifications peuvent être apportées aux Spécifications d'Interfaces, pour l'ensemble des fichiers. La réalisation des interfaces devra donc prendre en compte ces modifications.

Le Client est responsable du développement des :

DocuSign Envelope ID: 85185156-7BF8-4C98-BBAC-48D0E5CB13B9

- Programmes d'extraction de données, pour extraire les fichiers d'interface « I » du SI GROUPE ATLANTIC selon les formats définis dans les Spécifications d'Interface (qui comprennent les éléments de reprise de données initiales statiques, initiales dynamiques et transactionnelles)
- Programmes d'import de données, pour intégrer les fichiers « O » dans le SI GROUPE ATLANTIC. Ces fichiers O seront fournis par FuturMaster au format défini dans les Spécifications d'Interface.

Les activités de FuturMaster et du Client pour cette Phase sont :

Activité	FuturMaster	GROUPE ATLANTIC
Fournir les règles métiers détailles des interfaces C&D	I	A/R
Fournir les spécifications détaillées des interfaces Client (Interfaces C & D)	I	A/R
Documenter les tests métiers des interfaces	I	A/R
Réaliser les programmes d'extraction des données du SI Client (Interfaces C)	I	A/R
Réaliser les programmes de chargement des données dans le SI Client (interfaces D)	I	A/R
Fournir des fichiers exemple d'interfaces O et les expliciter en termes d'usage fonctionnel dans la solution pour permettre au client de choisir les bonnes données dans ses systèmes	R	A/C
Réaliser les pré-tests IT des interfaces C & D (pré-tests avant tests métiers)	I	A/R
Réaliser les pré-tests unitaires des interfaces C & D (pré-tests avant tests métiers)	I	A/R
Réaliser les tests de contrôle des cohérences des interfaces C & D	I	A/R
Produire des fichiers initiaux de données (pour la reprise de données)	I	A/R
Contrôler l'intégrité des fichiers initiaux de données	I	A/R
Validation des flux automatisés d'échanges de fichiers entre le SFTP FM et les outils GROUPE ATLANTIC (envoi des fichiers d'interfaces I et de la récupération des fichiers d'interfaces O)	I	A/R
Validation finale IT et Métier des interfaces Client C & D (qui comprend les éléments de reprise de données initiales statiques, initiales dynamiques et transactionnelles)	C	A/R

Les interfaces Client C & D validées par GROUPE ATLANTIC sont les seuls livrables de cette Phase.

4.6.4.Lot 1 – Sprint 4 : Intégration / E2E (End To End)

Conditions de démarrage

- Les Sprints 1 à 3 et la Finalisation des interfaces ont été validés.
- La mise à disposition des interfaces a été validée selon les horaires et la fréquence cible, définie dans les spécifications de fichiers d'interfaces,
- La mise à disposition d'interfaces de reprise de données, dont le format sera spécifié en cours de projet également.

Phase d'INTEGRATION

L'objectif de cette première Phase est d'intégrer techniquement le prototype FuturMaster dans l'environnement SI du Client, afin que le système soit opérationnel pour l'étape suivante (Tests Bout en Bout).

Les principales activités consistent en des tests système avec des interfaces opérationnelles et la mise en œuvre des scripts ordonnancés FuturMaster.

DocuSign Envelope ID: 85185156-7BF8-4C98-BBAC-48D0E5CB13B9

Pour l'intégration des interfaces, il est nécessaire de vérifier que les interfaces produites par le SI du Client sont bien intégrées dans FuturMaster (conformité des formats et cohérence des données entre les fichiers d'entrée et les données téléchargées dans FM)

Cela inclut les fichiers de migration de données.

Pendant cette Phase, FuturMaster prépare également des environnements de production et / ou de pré-production. FuturMaster s'assure que l'environnement de production est conforme aux prérequis.

Les activités de FuturMaster et du Client pour cette Phase sont :

Activité	FuturMaster	GROUPE ATLANTIC
Vérifier l'intégrité des données selon les spécifications d'interfaces	C	A/R
Tester et finaliser l'intégration des interfaces GROUPE ATLANTIC dans FuturMaster (demi-interface A)	A/R	S
Tester et finaliser l'intégration des interfaces FuturMaster dans IT GROUPE ATLANTIC (demi-interface D)	S	A/R
Correction finale des interfaces FuturMaster (A et B)	A/R	S
Correction finale des interfaces GROUPE ATLANTIC (C et D)	S	A/R
Correction des données en provenance du Client (Data du C)	C	A/R
Spécifier les besoins complémentaires de reprise de données	R	A
Fourniture des fichiers de reprise de données complémentaires, selon le besoin défini	A	R
Mise en œuvre des pré-requis techniques en UP (réseaux / postes de travail)	C	A/R
Tester et finaliser l'intégration des scripts avec l'ordonnanceur (Saas)	R	A/C
Mettre à jour, si besoin, la documentation technique	R	A/C
Former le support FM (administrateur) sur la gestion opérationnelle technique de la solution (Saas) et le support GA (Administrateur)	A/R	C
Préparer l'environnement de production et/ou l'environnement de pré-production	R	A/S
Vérifier la conformité de l'environnement de production avec les prérequis techniques pour cet environnement	R	A/S
Définir le plan de bascule technique à réaliser par FuturMaster lors du Go Live technique	R/A	C
Construction du plan de déploiement d'un nouveau périmètre : DCP (BU) et/ou DCR et/ou réseau commercial : automatisation du processus de déploiement : plan d'actions / paramétrage / migrations / Interconnexion et Ouverture des flux pour couvrir les démarrages successifs et les déploiements du SDL successifs (Nouveaux entrepôts prestés ou non).	S	R/A

Les livrables pour cette Phase sont :

Livrable	Réalisé par	Approuvé par	Niveau*
Automatisation des traitements d'imports des fichiers d'interface Client	FuturMaster	GROUPE ATLANTIC	EQP
Import des fichiers de reprise de données	FuturMaster	GROUPE ATLANTIC	EQP
Plan de bascule technique FM	FuturMaster	FuturMaster	EQP
Environnement de production et/ou de pré-production	FuturMaster	GROUPE ATLANTIC	EQP
Plan de déploiement d'un nouveau périmètre : DCP (BU) et/ou DCR et/ou réseau commercial	GROUPE ATLANTIC	GROUPE ATLANTIC	EQP

(*) EQP : Equipe Projet
CP : Comité de Pilotage

DocuSign Envelope ID: 85185156-7BF8-4C98-BBAC-48D0E5CB13B9

Phase de TESTS TECHNIQUES ET FONCTIONNELS DE BOUT EN BOUT

Condition de démarrage

Les conditions pour démarrer cette étape sont les suivantes :

- Le PV de Recette Fonctionnelle est finalisé et signé par les deux Parties et
  - Tous les systèmes Clients à interfacer (SAP, module de planification industrielle ETP / PDP, prévisions issues de l'outil de prévision FuturMaster) sont prêts à communiquer avec le module FuturMaster
  - Les données pour les tests sont disponibles, et sont représentatives des objectifs visés (cas de fonctionnement pour une marche à blanc)
- Le Client a assigné des membres de l'équipe projet pour effectuer les tests et ils sont disponibles à la date prévue et
  - L'environnement FuturMaster de validation a été configuré par FuturMaster.

Méthodologie

Pendant les Sprints 1 à 3 (en Phase de Recette Fonctionnelle), le Client a testé les fonctionnalités conformément au Plan de Test afin de s'assurer que la Solution Paramétrée est conforme aux Spécifications Fonctionnelles. Pendant cette Phase de Tests Bout en Bout du Sprint 4, le Client valide la Solution Paramétrée, du point de vue de son intégration dans son Système d'Information, au moyen d'interfaces entièrement automatisées et de scripts planifiés, et à l'aide d'un jeu de données complet.

Cette Phase permet :

- une validation technique
- un ajustement des paramétres métiers du système en fonction des résultats obtenus (anticipation du paramétrage pendant la phase de Go Live).
- de finaliser la préparation des activités à réaliser par le Client pendant la Phase de Mise en Production et d'ajuster les critères de Mise en Production.

FuturMaster assiste le Client, à hauteur de la charge allouée dans le plan projet, lors de cette Phase de préparation à la Mise en Production. Les critères de Mise en Production sont finalisés dans cette Phase ; ceux-ci sont utilisés dans la Phase de Go Live.

FM de son côté réalise :

- Des tests de non-régression par rapport aux Sprints 1 à 3
- Des tests de performance pour garantir les délais de fonctionnement du système en conditions d'utilisation cible (intégration de données, temps de calcul, temps d'accès, de rafraichissement…), conformément aux exigences formulées par GA dans le CDCT

Les activités de FuturMaster et du Client pour cette étape sont :

Activité	FuturMaster	GROUPE ATLANTIC
Définition des scénarios de Recette Bout en Bout	S	A/R
Préparation des activités de test Bout en Bout	S	A/R
Recette bout-en-bout interne FM	A/R	C
Recette bout-en-bout avec Chef de Projet Métier et IT	S	A/R

DocuSign Envelope ID: 85185156-7BF8-4C98-BBAC-48D0E5CB13B9

Les principaux livrables de cette Phase sont :

- Un système entièrement testé
- Un document validant l'atteinte des critères de Go Live.

⇨ Ces livrables sont validés par le Comité de Pilotage.

Formalisés par les documents suivants

Livrable	Réalisé par	Approuvé par	Niveau*
Analyse de l'atteinte des critères de Go Live Technique	**GROUPE ATLANTIC**	FuturMaster	CP
Décision de Go Live technique	**GROUPE ATLANTIC**	FuturMaster	CP

(*) EQP : Equipe Projet
CP : Comité de Pilotage

4.6.5.Lot 1 – Sprint 4 : Go Live

Conditions de démarrage

- La condition préalable à la Phase de Mise en Production est la décision de mise en production technique prise lors de la Phase précédente

Méthodologie

Objectifs

Le but de la Phase de Go Live (Mise en Production) est de réaliser les activités nécessaires permettant de migrer de l'ancien système, et/ou des anciens processus et outils, vers le nouveau système.

Le but de cette Phase est de valider que la mise en service opérationnelle de la Solution Paramétrée est effective, ce qui signifie que les résultats des calculs FuturMaster fournis dans les interfaces sortantes peuvent être utilisés dans le Système d'Information Client.

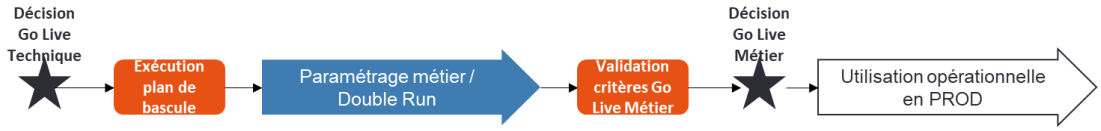

En premier lieu, l'équipe FuturMaster effectue une validation technique de la solution, qui comprend 2 étapes :

- Déployer la Solution Paramétrée dans l'environnement de production du Client,
- Réalisation du plan de bascule détaillé, notamment si besoin, effectuer la récupération des données (chargement initial des données).

Afin de valider techniquement la solution, le Client approuve la cohérence des données contenues dans la base de données Client après le chargement initial.

Cette approbation se fait en 2 étapes :

- Contrôle d'échantillons effectués par le client via les écrans FuturMaster (données de base et séries chronologiques),
- Contrôle global effectué par le Consultant FuturMaster : comparaison des données d'entrée (fichiers d'interface) et des données contenues dans la base de données

DocuSign Envelope ID: 85185156-7BF8-4C98-BBAC-48D0E5CB13B9

FuturMaster (extraction). Le Consultant FuturMaster réalise et exécute les requêtes nécessaires pour extraire les données de la base de données FuturMaster.

Une fois la validation technique effectuée, l'équipe Client doit d'abord appliquer le plan de démarrage défini au cours du projet, qui comprend principalement :

- Mise en œuvre de la configuration métier sur la Solution Paramétrée,
- Contrôles fonctionnels et réglages,

Il est de la responsabilité du Client d'appliquer ce plan de démarrage fonctionnel nécessaire à l'atteinte des Critères de Go Live métier. FuturMaster assiste le Client dans cette activité en gérant les impondérables qui pourraient survenir dans la semaine qui suit la validation technique du Go Live.

Lorsque toutes les étapes du démarrage sont passées, l'équipe Client vérifie que les critères de Go Live Métier sont bien respectés, ce qui signifie que les données en sortie de FuturMaster et la Solution Paramétrée peuvent être utilisées par le SI Client.

A la suite du Go-Live, une période de garantie de 3 mois est activée pour corriger les anomalies qui n'ont pas été détectées et corrigées.

Les activités de FuturMaster et du Client pour cette Phase sont :

Activité	FuturMaster	GROUPE ATLANTIC
Conduite du changement : - Communication - Accompagnement des utilisateurs finaux	I	A/R
Mise en production technique – exécution du plan de bascule technique	R	A/C
Exécution du plan de démarrage opérationnel, notamment réglages utilisateurs initiaux de la solution (Premiers cycles de planification)	C	A/R
Accompagnement technique pendant la phase d'HyperCare	R	A/C
Support aux utilisateurs Go Live et Post Go Live Métier	C	A/R
Décisions de Go Live Métier	S	A/R
Transfert de compétence (Projet -> Opérations Saas)	R	A/C
Evaluation et revue Projet	S	A/R

Le livrable de la Phase de Mise en Production est le système opérationnel. L'équipe du Support FuturMaster prend alors le relais de l'équipe projet FuturMaster pour le suivi de l'exploitation de la solution (Intégration des fichiers d'interface automatique, traitements).

Les livrables pour cette Phase sont :

Livrable	Réalisé par	Approuvé par	Niveau*
Système opérationnel	FuturMaster	GROUPE ATLANTIC	EQP
Revue de validation du Go Live Métier	GROUPE ATLANTIC	GROUPE ATLANTIC	CP

(*) EQP : Equipe Projet
CP : Comité de Pilotage

4.6.6.Lot 1 – Expérimentation : Phase de Formation

Conditions de démarrage

- Les phases de Sprints et la phase de Finalisation des interfaces ont été validées.
- La mise à disposition d'un jeu complet d'interfaces, issu de la phase de Finalisation des interfaces, peut être également nécessaire au démarrage. Ce point sera décidé en cours de projet.

DocuSign Envelope ID: 85185156-7BF8-4C98-BBAC-48D0E5CB13B9

Méthodologie

Pendant cette phase, le Client finalise son appropriation des livrables, prépare la documentation métier (guide utilisateur, formation des utilisateurs) et finalise les actions de conduite du changement pour les utilisateurs

Documentation métier et formation

Au cours de cette étape, la documentation métier, i.e. le Guide Utilisateur et le support de formation de l'utilisateur final, est produite.

FuturMaster fournit au Client un modèle de Guide Utilisateur (chapitres, exemple). Le Client enrichit ce document de référence pour créer le document final. En plus du Guide Utilisateur, le Client écrit également les procédures Métier à suivre lors de l'utilisation de la Solution Paramétrée.

La même approche est utilisée pour le support de formation de l'utilisateur final : ce support est réalisé par le Client en se basant sur le support de formation des Key Users fourni par FuturMaster dans les phases précédentes. Les Key Users utilisent ensuite ce support pour animer les formations des utilisateurs finaux.

Les activités de FuturMaster et du Client pour cette Phase sont :

Activité	FuturMaster	GROUPE ATLANTIC
Mener la conduite du changement	C	A/R
Organiser la logistique de la formation (convocation / réservation de salles)	I	A/R
Fournir un modèle de document de formation des utilisateurs finaux, à partir du document de formation BPO/Key Users	R	A/C
Compléter et finaliser le document de formation des utilisateurs finaux	C	A/R
Former les utilisateurs finaux	C	A/R
Rédiger les procédures métier	I	A/R
Compléter / enrichir le Guide Utilisateur	C	A/R
Définition du plan de démarrage opérationnel		

Les livrables pour cette phase sont :

Livrable	Réalisé par	Approuvé par	Niveau*
Guide utilisateur	GROUPE ATLANTIC	GROUPE ATLANTIC	EQP
Document de formation utilisateurs finaux	GROUPE ATLANTIC	GROUPE ATLANTIC	EQP

(*) EQP : Equipe Projet
CP : Comité de Pilotage

4.6.7.Lot 1 – Expérimentation Phase d'accompagnement

L'objectif de cette phase d'expérimentation est de rendre la solution démarrée parfaitement robuste. Il s'agit donc de suivre pendant 3 à 4 mois (selon le besoin) après le GO live Lot 1 que la solution répond aux différentes situations opérationnelles rencontrées par les équipes GA au quotidien notamment sur les aspects suivants :

- Réponse fonctionnelle

DocuSign Envelope ID: 85185156-7BF8-4C98-BBAC-48D0E5CB13B9

- Ergonomie
- Performance de calcul, d'intégration

Pendant cette phase d'expérimentation, le DRP est testé en conditions d'exécution réelles

- « Ferme » La BU ECS utilise le DC Ormes comme DCR pour servir la région Ile de France
    - Alimenté par le DCP Est Fontaine (« VAILOG » démarrage Janvier 2025)
    - Alimenté par le DCP Ouest « Les Ajoncs + Dompierre »
- La BU ACTA Ventil utilise « Colomiers » comme DCR Sud-Ouest
    - Alimenté en double sourcing pour les produits de négoce par
        - « Ferme » D'une part SQF comme DCP Ventil,
        - « Ferme » D'autre part en flux direct depuis les fournisseurs (basés principalement en Europe)
        - « A confirmer » Avec la possibilité de choisir / permuter pour certains articles / fournisseurs le DCP vs DCR (primaire vs secondaire) de sorte à optimiser les navettes dans les 2 sens.
    - « Ferme » Alimenté en simple sourcing pour les produits fabriqués à Meyzieu transitant par SQF (le DCP Ventil)
- Le DRP détermine donc les ordres de transfert à réaliser entre ces différents DCP et DCR pour servir la demande, et consolide le besoin net en entrée du DCP, pour les produits fabriqués comme pour les produits de négoce.

Pendant cette phase d'accompagnement post GO live Lot 1, GROUPE ATLANTIC attend de FuturMaster

- La correction des anomalies mineures identifiées avant GO live Lot 1 et restantes à corriger à l'issue des Sprints 1 à 4
- La correction des anomalies détectées post GO live Lot 1
- La complétion du Core Model défini lors du Lot 1, si certaines fonctionnalités n'ont pas pu être livrées, par exemple la mise à jour des écrans en termes d'ergonomie
- L'apport d'expertise pour aider à identifier et à définir des fonctionnalités plus adaptées si l'expérimentation du Lot 1 révèle des faiblesses dans la conception.

4.6.8. Lot 2 – Déploiements ACTA, ECS et ECET

L'objectif de cette phase de déploiement du DRP est d'étendre l'utilisation du DRP. Certains éléments de ce déploiement sont « fermes », d'autres sont encore « à confirmer »

- Sur ACTA Clim : « Ferme »
    - Activation dans le DRP du DCP Sud (SMDC) et de Dourges, avec le déploiement de toutes les fonctionnalités expérimentées sur VENTIL (notamment double sourcing avec la possibilité aussi de permuter primaire vs secondaire) en envisageant également de nouvelles spécificités (comme le mode de transport par rail par exemple entre SMDC et Dourges
    - Dourges agissant comme DCR ou comme éventuellement 2nd DCP (à étudier par SC Groupe & ACTA pour choix de la solution)
    - L'activation dans le DRP de DCR IdF pour fin 2025 (Cf. §4.6.10)

DocuSign Envelope ID: 85185156-7BF8-4C98-BBAC-48D0E5CB13B9

- Sur ACTA Ventil :
  - « Ferme » : L'activation dans le DRP d'un nouveau DCR dans l'Est (DC Fontaine, à confirmer par SC Groupe pour son usage en tant que DCR)
  - « Ferme » : L'activation dans le DRP de DCR IdF pour fin 2025 (Cf. §4.6.10)
  - « A confirmer » L'activation dans le DRP d'un nouveau DCR dans le Sud avec SMDC (à confirmer par ACTA)
- Sur ECS :
  - « A confirmer » L'activation dans le DRP d'un nouveau DCR dans le Sud (SMDC, à confirmer par SC Groupe pour son usage en tant que DCR)
  - « Ferme » : L'activation dans le DRP de DCR IdF pour fin 2025 (Cf. §4.6.10)
- Sur ECET : « Ferme ». Dans le lot 1, ECET est identifié comme un point d'approvisionnement, sans calcul spécifique. Dans ce lot 2, ECET est considéré comme un DCP à l'étranger (usine de production à l'international) pour des produits ECS (Chauffe-eau) alimentant
  - le DCP Est Fontaine sur l'ensemble du référencier ECS
  - le DC Ormes sur les produits stratégiques, immanquables et réguliers

Pendant cette phase d'accompagnement, GROUPE ATLANTIC attend de FuturMaster

- La préparation et l'accompagnement au démarrage de la solution pour ECET, avec les fonctionnalités réalisées en lot 1 dans le cadre du Core Model
  - L'utilisation du DRP sur 3 niveaux ou plus pour les produits fabriqués sur ECET
    - Demande sur DC Ormes => nettée et remontée sur DCP Est, consolidée avec la demande propre au DCP Est => nettée et remontée sur DCP ECET, consolidée avec la demande propre au DCP ECET => nettée pour transmettre la demande globale à l'usine
    - Et le déploiement correspondant
  - Ecrans en anglais
  - Gestion dans le DRP des données en 2 langues pour les produits en provenance de ECET

⇨ Cet accompagnement sera à réaliser sur 2 à 3 mois (selon le besoin) post GO Live qui est envisagé avant l'été 2025

- L'accompagnement nécessaire pour permettre aux équipes GA de monter en compétences sur ce niveau de complexité
- La rédaction conjointe avec GA d'un guide de déploiement sur les activités relatives au DRP à conduire pour démarrer avec le plus haut niveau d'autonomie possible
  - Un nouveau DCR (comme le cas de Ormes ou Colomiers ou DCR IDF)
  - Un nouveau DCP / une nouvelle BU (comme le cas de ACTA Clim)
  - Un nouveau flux sur un DCR existant (comme ECS sur Ormes)
  - La permutation DCP vs DCR (primaire vs secondaire) sur certains articles avec double sourcing (comme ACTA Ventil ou ACTA Clim)
  - Une usine à l'international (comme le cas de ECET)

⇨ Ce guide devra être exhaustif sur ce qu'il y a à réaliser dans le DRP : présentation des spécificités, checklist des actions à mener, liste des scénarios à tester pour mener à bien les phases de recettes

DocuSign Envelope ID: 85185156-7BF8-4C98-BBAC-48D0E5CB13B9

4.6.9. Lot 3a – Déploiements APC Home

L'activation dans le DRP de APC Home constitue un cas « complet » :

- Une nouvelle BU
- Un nouveau DCP Nord (Douvrin)
- Une nouvelle usine Chalon avec le DCP associé
- L'utilisation des DC existants en tant que DCR :
  - « Ferme » : DC Douvrin en tant que DCR pour les produits fabriqués par l'usine de Chalon. Le GO live sur ce scope envisagé pour septembre 2025
  - « A confirmer » : DCR Sud et DCR Est, à confirmer par SC Groupe
  - « Ferme » : démarrage de DCR IdF pour fin 2025 (Cf. §4.6.10)

4.6.10. Lot 3b – DCR IDF

« Ferme » L'activation du DCR IDF consistera à mettre en place le DRP sur le 1er DCR multi BU (DCR « pur » n'étant pas déjà DCP) avec les flux associés depuis :

- DCP Est (Fontaine)
- DCP Ouest
- DCP SQF
- DCP Sud (SMDC)
- DCP Nord (Douvrin)
- DCP Chalon. L'ouverture du site est envisagée pour fin 2025

Le ramp-up entre les différentes activités reste à préciser. Chauffage viendra par la suite.

4.6.11. Lot 3c – Chauffage

L'activation dans le DRP de Chauffage comprend une nouvelle BU, un nouveau DCP (DCP Ouest « Les Ajoncs + Dompierre »), et les DCR existants.

4.6.12. Pilotage Projet

En parallèle de la réalisation des différentes phases, le pilotage et la coordination projet sont nécessaire et les tâches sont identifiées dans ce paragraphe.

Les activités de FuturMaster et du Client de pilotage projet sont :

Activité	FuturMaster	GROUPE ATLANTIC
Pilotage et mise à jour du planning Projet	R	A
Suivi du plan de Gestion des Risques	C	A/R
Préparer les réunions de COPROJ (hebdomadaire)	S	A/R
Préparer les réunions de COPIL (selon planning)	R	A/C
Animer les COPROJ et faire les compte-rendus	S	A/R
Animer les COPIL et faire les compte-rendus	R	A/C
Mettre à disposition des outils de pilotage (pour permettre le suivi des actions, du backlog, des anomalies)	S	A/R
Réaliser le suivi des actions, du backlog, des anomalies	R	A

DocuSign Envelope ID: 85185156-7BF8-4C98-BBAC-48D0E5CB13B9

4.7. Projets liés

Au fur et à mesure de l'avancée du projet, certains livrables particuliers peuvent être identifiés par l'équipe projet.

Par exemple, des données dans l'ERP ou le WMS doivent être corrigées, la politique de stock de sécurité doit être précisée, etc.

Pour éviter tout retard dans le planning initial du projet, il peut être nécessaire pour le Client de créer et de suivre un « projet lié » si identifié suffisamment tôt. La réalisation des livrables associés est alors de la responsabilité de l'équipe Client.

Exemples de projets liés déjà identifiés :

- Migration sous SAP de l'usine de production de ECET (Egypte) septembre 2024
- Migration sous SAP de la BU APC Home mi 2025

4.8. Versions des Livrables de Paramétrage

Le tableau ci-dessous donne une vue récapitulative des versions incrémentales des Livrables de Paramétrage délivrées à la fin des principales phases.

Ces versions incrémentales sont décrites en termes de configuration logicielle, d'emplacement de configuration, de contenu de base de données, de paramétrage métier et d'accessibilité aux utilisateurs.

	Sprint 0	Sprints 1 à 3	Intégration (S4)	Go Live (S4)
Emplacement configuration (cas Saas)	Server dans le Cloud	Server dans le Cloud	Server dans le Cloud	Server dans le Cloud
Environnements principaux concernés	DEV	QUAL	PREPROD	PROD
Configuration de l'application	Imports de données et écrans de contrôle	Prototype recetté	Prototype recetté End To End Technique – prêt à mise en production technique	Version finale – LIVE
Base de données	Premier jeu d'interfaces	Jeux complets d'interfaces mis à jour	Données finales intégrées	Données finales validées
Interface d'échange de données réalisé	Non	En cours	Oui	Oui
Données validées	Non	Non	Oui	Oui
Paramétrage métier	Non	Non	Non	Oui
Licences	Temporaires	Temporaires	Temporaires	Définitives
Accessibilité ADMIN	Consultant FuturMaster	Consultant FuturMaster	Consultant FuturMaster	Consultant FuturMaster
Accessibilité Utilisateurs	Accès en lecture / utilisateurs finaux + accès temporaires pendant le projet	Accès selon licences définitives (utilisateurs finaux) + accès temporaires pendant le projet	Accès selon licences définitives (utilisateurs finaux) + accès temporaires pendant le projet	Accès selon licences définitives (utilisateurs finaux)

DocuSign Envelope ID: 85185156-7BF8-4C98-BBAC-48D0E5CB13B9

5. Disposition contractuelles spécifiques au SOW

5.1. Conditions générales

1) FuturMaster exécute les prestations de Service décrites dans les activités projet et les tableaux des livrables, conformément aux rôles et responsabilités qui y sont définis, et selon le planning du Projet.
2) Le Client doit exécuter les activités décrites dans les tableaux des activités et livrables conformément aux rôles et aux responsabilités qui y sont définis et au planning du Projet.
3) Le Client reconnaît que, s'il ne s'acquitte pas de ses responsabilités en temps voulu, FuturMaster pourrait être retardé dans la fourniture des services, ce qui pourrait entraîner une augmentation du budget et / ou une modification du planning. Dans un tel cas, FuturMaster se réserve le droit de réaliser les ajustements nécessaires. FuturMaster ne peut être tenu responsable des retards, des coûts de retard et / ou des dépassements de coûts du projet suite aux actes ou omissions du Client relatifs à ce SOW. Si un acte ou une omission du Client a un impact sur un jalon ou sur le projet, FuturMaster en informe le Client dans les plus brefs délais et les Parties feront des efforts raisonnables pour résoudre ou atténuer le retard et augmenter le budget et/ou modifier le planning, le cas échéant.
4) En cas d'impact du planning pour cause de disponibilité des équipes FuturMaster, FuturMaster travaillera à la proposition d'un plan d'action pour limiter l'impact en lien avec les enjeux globaux du projet et des objectifs GROUPE ATLANTIC.

5.2. Responsabilités du Client

Le Client doit:

1) Valider les livrables selon les règles définies dans le SOW.
2) Fournir tout commentaire relatif aux livrables FM en temps voulu et sans délai excessif.
3) Rendre ses représentants métier disponibles pendant les horaires de bureau pour assister FuturMaster lors de la réalisation des Services.
4) Mettre à disposition, pendant les horaires de bureau, les personnes pour lesquelles FuturMaster doit réaliser un transfert de connaissance des différents Livrables.
5) Coordonner ses différents départements internes et les prestataires externes (y compris pour toute communication relative à des modifications dans les documents de conception et dans le planning) de manière à minimiser les retards dans la fourniture des Services.

5.3. Résiliation pour convenance:

Le client peut suspendre ou annuler les prestations pour convenance avec un préavis de 3 mois sans pour autant que cela constitue une résiliation du Contrat Cadre de Fourniture de Services Professionnels _ MSA

Cette résiliation est actée dans un compte rendu à la suite d'une réunion avec les participants de la revue contractuelle

DocuSign Envelope ID: 85185156-7BF8-4C98-BBAC-48D0E5CB13B9

5.4. Réversibilité

5.4.1.Principes

A la fin du contrat pour quelque cause que ce soit ou sur décision de GROUPE ATLANTIC, FuturMaster s'engage à :

- Communiquer au Groupe ATLANTIC, les informations et éléments qui lui sont nécessaires pour lui permettre de procéder à la réversibilité de la solution.
- Assister sans surcoût le groupe ATLANTIC, dans les conditions ci-après, pour la réversibilité totale des Prestations (décrites au paragraphe 3) portant sur la Solution afin de permettre au Groupe ATLANTIC de reprendre, ou de faire reprendre, par un tiers désigné, les Prestations réalisées et ce, dans les meilleures conditions.

Le processus de réversibilité constitue une activité projet à part entière, qui doit être mené par les Parties, comme un projet de prise en charge de ces Prestations, FuturMaster fournissant à GROUPE ATLANTIC toutes les informations et l'assistance nécessaires dans le cadre d'une phase de restitution.

Les opérations de réversibilité débuteront sur demande de GROUPE ATLANTIC, de façon à être achevés à la date d'expiration du Contrat.

Quel que soit le motif qui a donné lieu à la cessation des relations contractuelles, les obligations nées pendant la durée du Contrat ne prennent fin que lorsque FuturMaster aura respecté ses engagements liés à la réversibilité.

5.4.2.Planning

Cette phase est initialisée un mois avant la fin du Contrat ou, dans le cas d'une résiliation anticipée du Contrat, à compter de la date de réception de la notification de résiliation.

Un PV de recette de fin de phase de réversibilité validé par GROUPE ATLANTIC sans réserve, clôture cette phase.

Ce PV permet de constater que GROUPE ATLANTIC a bien réceptionné l'ensemble des fichiers avec les données décrites et est capable de les lire et de les interpréter.

Dans le cas où GROUPE ATLANTIC ne serait pas en mesure de lire les Données réceptionnées ou considérerait que certaines Données sont manquantes, GROUPE ATLANTIC avisera par écrit FuturMaster qui disposera d'un délai de 15 jours ouvrés pour lui fournir un ensemble de données complet et lisible au moyen d'une technologie standard.

Préalablement à la clôture définitive de cette phase, FuturMaster aura confirmé par écrit à GROUPE ATLANTIC avoir bien détruit l'ensemble des Données en sa possession (y compris les backups) relatives à la solution.

Le Contrat (et les facturations de souscription Cloud en découlant) ne pourra prendre fin avant la signature dudit PV de recette par GROUPE ATLANTIC.

5.4.3.Description des services

Les données (« Données » dans ce document) concernent l'ensemble des données présentes sur la plateforme d'échange ainsi que l'ensemble des données statiques ou dynamiques saisies directement dans la solution.

DocuSign Envelope ID: 85185156-7BF8-4C98-BBAC-48D0E5CB13B9

Les Données seront transmises au Client sous forme de fichiers .CSV déposés sous un drive partagé ou sur tout autre moyen électronique défini de façon conjointe par les Parties.

Chaque ensemble d'informations (statique ou dynamique) fera l'objet d'un fichier .CSV spécifique.

Un document de description des Données définira (sous le même format que les formats des tables décrites dans les analyses techniques) pour chaque fichier :

- La description des données avec une description fonctionnelle associée
- Les séparateurs utilisés
- Le format de chaque champ

Le transfert des connaissances et des documentations au Groupe ATLANTIC ou au tiers prestataire choisi.

FuturMaster enverra à Groupe ATLANTIC, le document décrivant les Données ainsi que le mode de transmission des fichiers. GROUPE ATLANTIC disposera d'un délai de 20 jours ouvrés pour valider le document. Une fois le document validé, FuturMaster disposera d'un délai de 15 jours ouvrés pour fournir à GROUPE ATLANTIC l'ensemble des Données, dans le format validé par les deux Parties.

DocuSign Envelope ID: 85185156-7BF8-4C98-BBAC-48D0E5CB13B9

6. Macro-planning de réalisation du projet

6.1. Macro-planning

Le macro-planning du projet fourni ci-après est une première proposition sans engagement.

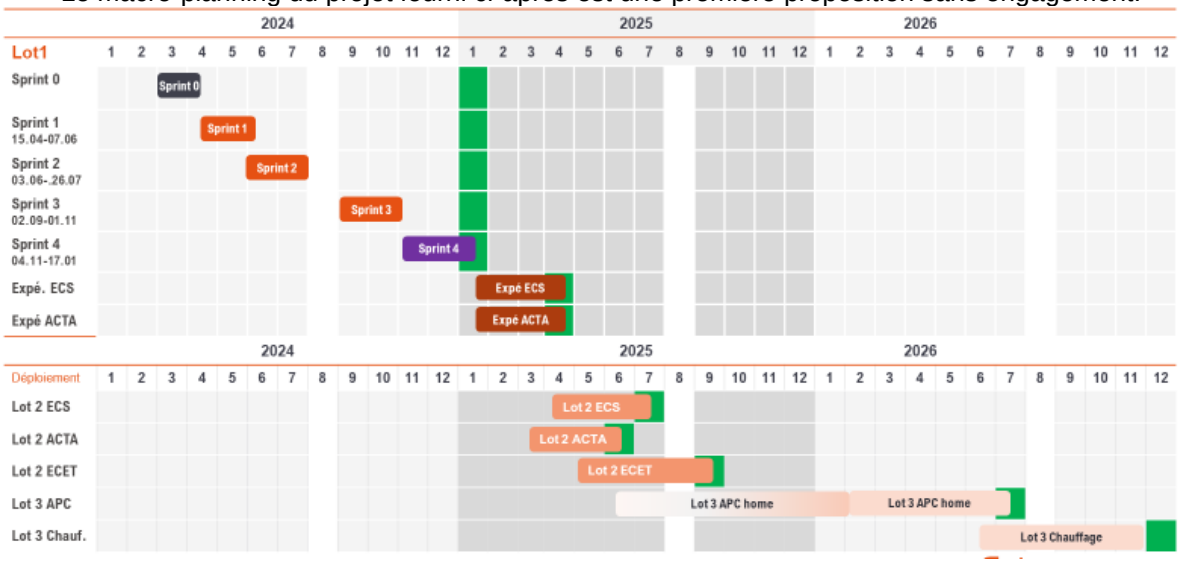

Ce planning devra être confirmé par la planification détaillée, au lancement du projet.

Des buffers devront être intégrés dans la planification pour permettre d'absorber les aléas, et donc limiter le risque de glissement du calendrier effectif par rapport au calendrier prévisionnel de début de projet.

Le planning détaillé sera réalisé et fourni par le chef de projet, alimenté par FuturMaster pour les tâches qui lui incombent, en prenant en compte la date de démarrage souhaitée des Sprints, les rôles détaillés définis, les personnes mobilisées dans ces rôles, **leurs disponibilités détaillées** ainsi que la planification d'éventuels projets liés.

Des périodes gelées seront intégrées pour prise en compte d'une réserve de temps et des éventuels congés des membres de l'équipe projet côté GROUPE ATLANTIC et FuturMaster.

6.2. Contenu fonctionnel des sprints

Le contenu des différents sprints pourrait être le suivant. La finalisation du périmètre de chaque Sprint dépendra de la disponibilité des données et de l'actualisation du planning détaillé à la suite de la validation du Sprint 0.

Sprint 1 – Liste de fonctionnalités envisagées

Domaine	Sous-Domaine	Item	Description détaillée	Criticité
Transverse	Ergonomie	TRA-06	Représentation graphique du réseau	Moyenne
Transverse	Ergonomie	TRA-07	Possibilité de consulter les flux/stocks/besoins des produits de nœud en nœud, ou de père en fils à travers la nomenclature	Haute
Transverse	Ergonomie	TRA-08	Possibilité d'affichage avec différentes unités de temps (jour, semaine, mois, trimestre, année...)	Haute
Transverse	Ergonomie	TRA-09	Possibilité d'affichage avec différents niveaux de hiérarchie produit	Haute

DocuSign Envelope ID: 85185156-7BF8-4C98-BBAC-48D0E5CB13B9

Transverse	Ergonomie	TRA-10	Configuration des écrans, configuration des menus (configuration standard, mais pouvant évoluer dans le temps – configurable en autonomie par un référent au sein du groupe)	Haute
Transverse	Ergonomie	TRA-12	Possibilité d'enregistrer des commentaires, qui sont historisés	Haute
Transverse	Autres	TRA-13	Possibilité de gérer plusieurs unités de mesures et de convertir les stocks/flux/besoins en unités alternatives (kgs, m3, équivalent palettes complètes..)	Moyenne
Transverse	Ergonomie	TRA-14	Gestion multi-langues (menus et écrans, gestion de libellés multi-langues), à minima FR-EN	Haute
DRP	Remontée besoins	DRP-03	Possibilité d'ajouter des besoins additionnels manuels pour le calcul DRP (pour scénarios et arbitrages, **par exemple dépannage, offre commerciale, dysfonctionnement du système)**	Basse
DRP	Eclatement prévision	DRP-04	Possibilité de **récupérer la classe de produit selon le taux de rotation (ABC) depuis SAP** et d'éclater **selon cette classe** une prévision mensuelle **(récupérée de FM maille SKU x division x mois)** en une prévision hebdomadaire ou journalière suivant différentes règles : pro rata du nombre de jours, profil de demande spécifique (y.c. en début et en fin de mois) : définies à la maille site x article, voire si possible selon l'horizon (ex : en fin de mois sur des mois spécifiques) *	Haute
DRP	Consommation des prévisions	DRP-05	Gestion de la consommation des prévisions par les commandes : pouvoir paramétrer différentes stratégies suivant l'horizon (consommation des prévisions par les commandes, considération uniquement des commandes de vente), différents modes de consommation (ex : consommation amont puis aval…) et pouvoir paramétrer différents horizons de consommation associés	Haute
DRP	Paramètres de stocks	DRP-06	Paramétrage/Gestion de stocks de sécurité en couverture **à la maille article x site** (avec possibilité de paramétrer l'horizon pris en compte dans la conversion en unités) , avec des valeurs de couverture différentes suivant l'horizon	Haute
DRP	Paramètres de stocks	DRP-07	Paramétrage/Gestion de délais de sécurité **à la maille article x site**, avec des valeurs différentes suivant l'horizon	Haute
DRP	Paramètres de stocks	DRP-08	Paramétrage/Gestion de stocks d'anticipation **à la maille article x site** (paramétré/géré séparément des stocks de sécurité) en quantité ou en couverture, avec des valeurs différentes suivant l'horizon	Haute
DRP	Modes transport	DRP-09	Possibilité de gérer plusieurs modes de transport par liaison (site départ x site arrivée) et par article, dont un par défaut **et de transmettre le mode de transport dans les OT calculés**	Haute
DRP	Remontée besoins	DRP-19	Capacité de différencier les besoins remontés à un nœud du réseau selon l'origine de la demande (commande, prévision, re-complètement de stock de sécurité, stock d'anticipation, autre)	Haute
DRP	Remontée besoins	DRP-20	Capacité de différencier les besoins remontés à un nœud du réseau selon le type de client ou le marché de destination (ex : FR vs international)	Basse

Sprint 2 – Liste de fonctionnalités envisagées

Domaine	Sous-Domaine	Item	Description détaillée	Criticité
Transverse	Import/Export de données	TRA-03	Capacité d'exporter des données vers plusieurs formats (ex : Excel File, txt, CSV, PDF....)	Haute
Transverse	Analytique	TRA-04	Capacité intégrée de calculer les KPI DRP standard ou personnalisés (niveau de stock projeté, qualité du stock projeté, taux de disponibilité prévisionnel), avec des capacités de faire du drill-down (détail au site, sur l'axe produit)	Haute
Transverse	Traçabilité	TRA-11	Possibilité de suivre les modifications (date)	Haute
DRP	Calendriers	DRP-10	Intégration/Prise en compte des calendriers de fermeture des sites de distribution et des calendriers d'expédition et de réception permettant de gérer des fréquences/calendrier de transfert entre sites spécifiques, paramétrable jusqu'à la maille site départ x site arrivée x mode de transport	Haute
DRP	Délais	DRP-11	Intégration/Prise en compte de délais logistiques (réception, transport, préparation) paramétrable jusqu'à la maille site départ x site arrivée x mode de transport x article	Haute
DRP	Arrondis	DRP-12	Intégration/Prise en compte d'arrondis logistiques dans le calcul des besoins	Haute
DRP	Multi-sourcing	DRP-13	Gestion du multi-sourcing par définition de % sourcing par article x site destination x intervalle de temps (ex : semaine)	Haute
DRP	Multi-sourcing	DRP-14	Gestion du sourcing interne (depuis site de distribution/usine interne) vs négoce (fournisseur externe)	Haute

DocuSign Envelope ID: 85185156-7BF8-4C98-BBAC-48D0E5CB13B9

DRP	Multi-sourcing	DRP-15	Possibilité de paramétrer ces % par famille (regroupement d'article)	Moyenne
DRP	Multi-sourcing	DRP-16	Possibilité de paramétrer ces % par exception (% sur tout l'horizon, et % différent sur quelques semaines seulement)	Haute
DRP	Multi-sourcing	DRP-17	Possibilité de gérer des « quotas » d'approvisionnement (i.e. une quantité sourcée maximale pour un site d'origine A par période, au-delà de laquelle la quantité restante est systématiquement sourcée sur un autre site d'origine B)	Moyenne
DRP	Alertes	DRP-21	Alerting sur des variations à la hausse ou à la baisse des besoins nets par rapport au dernier run DRP (en absolu et en relatif)	Haute
DRP	Phase Out	DRP-23	Possibilité de déclencher un mode "fin de vie" de l'article (phase out) pour ne plus proposer de transfert vers les CD régionaux. A différencier selon position du CDP ? (international)	Moyenne
DRP	Paramètres de stocks	DRP-25	Possibilités de mise à jour des paramètres de stocks **à la maille article x site** mais en procédant sur des regroupements (de SKU par exemple)	Haute
Déploiement	Calcul déploiement	DPL-01	Paramétrage de différents horizons de planification de la distribution : figé (aucun ordre de transfert planifié possible) et libre (proposition de déploiement) : en jours (à la maille site x article)	Haute
Déploiement	Calcul déploiement	DPL-02	Intégration des transferts fermes provenant de SAP (pour lesquels SAP est maître) : ordres de transferts pour le flux entre sites déployés dans SAP, ou commandes de ventes (d'un certain type ?) dans le cas contraire	Haute

Sprint 3 – Liste de fonctionnalités envisagées

Domaine	Sous-Domaine	Item	Description détaillée	Criticité
DRP	Calcul DRP	DRP-01	Exécution du DRP multi-niveaux à une fréquence quotidienne	Haute
DRP	Kits	DRP-18	Pour les Kits assemblés en CD, éclater les besoins nets de kits en besoin de produits à kitter (à partir des nomenclatures de kit remontées de SAP) et opérer un calcul des besoins nets sur ces produits (hors consommables)	Haute
DRP	Scénarios	DRP-22	Création et publication de scénarios DRP	Moyenne
DRP	Modes transport	DRP-24	Intégration/prise en compte de constitution de camions complets dans le calcul des besoins sur certains nœuds logistiques	Moyenne
Déploiement	Calcul déploiement	DPL-03	Proposition de plan de déploiement contraint multi-niveaux dans l'horizon libre, basée sur des règles d'allocation : logique « fair share », selon les niveaux de priorité du besoin à servir - par origine de la demande (commande, prévision, re-complètement de stock de sécurité, stock d'anticipation, autre), par marché de destination…	Haute
Déploiement	Forçage déploiement	DPL-04	Possibilité de modifier manuellement la proposition de déploiement et que cette modification soit conservée lors des prochains calculs de plan de déploiement	Haute
Déploiement	Modes transport	DPL-05	Possibilité de modifier le mode de transport ponctuellement (sur une période donnée) pour accélérer le déploiement * et de transmettre le mode de transport dans les OT modifiés	Haute
Déploiement	Kits	DPL-06	Gestion d'un double plan de déploiement pour les kits : plan de déploiement sur les produits rentrant dans la composition des Kits, puis plan de déploiement des Kits (en fonction de la disponibilité prévisionnels des composants de ces kits)	Haute

DocuSign Envelope ID: 85185156-7BF8-4C98-BBAC-48D0E5CB13B9

7. Conditions tarifaires

7.1. Coût des Services

7.1.1. Taux Journalier de facturation

Le coût des prestations de Services payable par le Client à FuturMaster s'appuie sur les taux journaliers suivants par profil, hors frais de déplacement et de vie pour les déplacements en dehors du site d'Arcueil.

Profil	Taux / jour € HT
Directeur de projet	1200
Architecte	1100
Chef de projet	1100
Consultant Senior	1100
Consultant	880
Expert Fonctionnel	1100

Les prix ci-dessus sont fixes pendant 36 mois à compter du 1er mars 2024. A l'issue de cette période, ces taux journaliers seront révisés annuellement suivant l'évolution de l'indice professionnel du SYNTEC Informatique et selon la formule :

$$P = Po * I/Io$$

dans laquelle :

P = nouveau taux applicable
Po = taux applicable en vigueur à la date de révision
Io = indice SYNTEC 12 mois avant la date de révision
I = indice SYNTEC à la date de révision

Nonobstant ce qui précède, les Parties conviennent que, l'actualisation du prix en référence à l'indice SYNTEC Informatique ne pourra pas excéder 3% par an. (Ratio I/Io majoré par 103%)

Par ailleurs, tenant compte des potentiels développements envisagés par le Client au-delà sur périmètre initial (Lots 1, 2 et 3) du Projet, les Parties ont convenu que ces taux préférentiels resteraient applicables jusqu'à 5 ans à compter de la date du 1er mars 2024 pour tout bon de commande dont le volume en jours dépasserait 50 jours, qu'il s'agisse des Lots 4 à 6 énoncés dans le CDCF ou de tout autre projet.

7.1.2. Coût financier estimé sur le périmètre de ce SOW

Le volume en jours estimés pour la réalisation des lots 1, 2 et 3 est détaillé dans le tableau ci-dessous par profil et par phase. Les dates restent indicatives dans ce tableau.

En application des taux négociés, ce volume de travail se traduirait pour un montant estimatif en régie de 451 940 €HT pour les lots 1, 2 et 3, hors frais de déplacement.

DocuSign Envelope ID: 85185156-7BF8-4C98-BBAC-48D0E5CB13B9

Phase Lot 1	Ateliers	Date	Durée (Semaines)	FuturMaster Charge par rôle (Jours)					
				DP	Architecte	Consultant Senior	Consultant	Expert	Total FM
Sprint 0		Sprint 0	5	8	8	8	4	0	28
Développement des demi-interfaces avec DRP (entrantes et sortantes)		Sprint DATA	8			4	12		16
Sprint 1		26/04/24	8	4	11	16	22	1	54
Sprint 2		28/06/24	8	4	11	16	22	1	54
Sprint 3		20/09/24	12	4	11	16	22	1	54
Sprint 4 - Mise en Production		08/11/24	8	4	4	14	22	1	45
CORE	CORE	CORE	CORE	24	45	74	104	4	251
Tests utilisateurs avant ajustements	4	25/11/24	4			4			4
Réalisation des ajustements , évolutions		06/01/25	3		2	2	6	2	12
Tests & Validation		27/01/25	8	1		8	1		10
Sprint 5 - Expérimentation ECS 1/2	10	21/03/25	17	1	2	14	7	2	26
Tests utilisateurs avant ajustements	4	25/11/24	4			4			4
Réalisation des ajustements , évolutions		06/01/25	3		2	2	6	2	12
Tests & Validation		27/01/25	8	1		8	1		10
Sprint 6 - Expérimentation ACTA 1/2	10	21/03/25	17	1	2	14	7	2	26
Total (jours) Core Model & Expérimentation ECS/ACTA			**60 semaines**	**2**	**4**	**28**	**14**	**4**	**52**
									303

Phase Lot 2	Ateliers	Date	Durée (Semaines)	FuturMaster Charge par rôle (Jours)					
				DP	Architecte	Consultant Senior	Consultant	Expert	Total FM
Déploiement ECS	7	01/04/2025	14	2	2	4	12		20
Déploiement ACTA	7	01/04/2025	14	2	2	4	12		20
Déploiement ECET	8	01/04/2025	15	4	6	12	24	2	48
Total (jours) Déploiement Lot 2 ECS/ACTA/ECET			**20 semaines**	**8**	**10**	**20**	**48**	**2**	**88**

Phase Lot 3	Ateliers	Date	Durée (Semaines)	FuturMaster Charge par rôle (Jours)					
				DP	Architecte	Consultant Senior	Consultant	Expert	Total FM
Déploiement APC	10	15/03/2026	20	2	2	6	16	2	28
Déploiement Chauffage	10	15/03/2026	20	2	2	6	16	2	28
Total (jours) Déploiement Lot 3 APC/Chauffage			**20 semaines**	**4**	**4**	**12**	**32**	**4**	**56**

7.2. Facturation en régie

La facturation est faite au temps passé par profil à la fin de chaque mois, selon les taux journaliers convenus au §7.1.1 de ce SOW, et les frais selon les modalités définies au §7.5. Le projet facturation doit être présenté au Client via un document justificatif mensuel CRA (Compte Rendu d'Activité) pour validation de sa part dans les 7 jours ouvrés et émission de la facture définitive dans la foulée.

7.3. Dimensionnement de certains livrables

L'ensemble des livrables énoncés dans le présent SOW et ses annexes sont inclus.
Les besoins de support ou d'accompagnement projet FuturMaster au-delà de ces charges seront facturés en Régie.

7.4. Taux spécifiques aux week-ends et jours fériés

Les Prestations de Services effectués pendant les week-ends ou jours fériés se verront appliquer les coefficients suivants par rapport aux taux journaliers applicables :

	Samedi	Dimanche ou jour férié
Coefficient applicable au taux journalier	150%	200%

DocuSign Envelope ID: 85185156-7BF8-4C98-BBAC-48D0E5CB13B9

7.5. Frais de déplacement et de vie

Les prix des prestations de Service définis ci-dessus excluent les frais de déplacement et de vie pour les activités situées sur les sites du Client autres que Arcueil. Les frais de voyage et de vie sont facturés séparément en fonction des coûts réels engagés.

7.5.1. Frais de déplacement

Pour toute prestation réalisée en dehors des locaux de FuturMaster ou de ses filiales et du site d'Arcueil, le voyage et les frais associés sont facturés au Client selon les conditions suivantes :

- En cas de déplacement en Egypte, le temps de vol + 1h est considéré comme du temps de prestation et est facturé au tarif des prestations de services,
- Les vols se font en vol direct en classe économique avec possibilité de modification (billet flexible). Il appartient à FuturMaster de réserver ses billets d'avion dès que les dates seront confirmées afin de d'accéder à des tarifs raisonnables.
- Lors de la planification du projet, les déplacements en dehors du site d'Arcueil seront organisés préférentiellement sur 2j sur place, afin de permettre aux consultants d'arriver plus tard le premier jour et partir plus tôt le second jour, tout en maintenant un temps de travail sur place satisfaisant,
- Il sera préférable d'organiser les réunions à Arcueil ou dans les locaux de FuturMaster.
- Les ressources FuturMaster ne sont pas autorisées à travailler ou à voyager pendant les week-ends. En cas d'exception, approuvée par la direction de FuturMaster, le tarif des prestations de Service sera augmenté conformément aux règles définies pour les prestations réalisées pendant le week-end ou les jours fériés.
- Les déplacements en train se font en 2nde classe

7.5.2. Frais de vie

- La location de voiture est effectuée en gamme B pour moins de 2h, ou C pour des déplacements de plus de 2 heures
- Les déplacements en voiture personnelle sont remboursés selon les règles locales
- Les frais liés aux repas respecteront les plafonds suivants : 10 € HT petit déjeuner, 20 € HT déjeuner, 24 € HT dîner
- L'hôtel : dans la liste des établissements autorisés par GROUPE ATLANTIC pour ses propres collaborateurs 3 étoiles maximum. Cette liste sera communiquée à FuturMaster.
- Les frais de taxi seront facturés aux frais réels.
- Pour toutes les autres dépenses, la politique voyage du Client s'applique

7.5.3. Processus d'approbation et de suivi

- Toutes les dépenses et les frais de déplacements sont facturés au prix coûtant avec approbation préalable du Responsable Projet Client. Cela inclut les déplacements et les dépenses des ressources FuturMaster voyageant sur les sites Client
- La déclaration de dépense est réalisée une fois par mois et transmise avec le CRA
- La facturation est effectuée une fois par mois, après la validation par le Client

7.6. Conditions d'annulation

7.6.1. Annulation avant réalisation des prestations

Le Client ne peut arrêter ou annuler un engagement (par exemple suspension d'un Sprint) sans le consentement préalable de FuturMaster. Dans un tel cas, les frais facturés au Client

DocuSign Envelope ID: 85185156-7BF8-4C98-BBAC-48D0E5CB13B9

correspondront au montant dû pour les 14 (quatorze) jours de travaux planifiés au-delà de la date de notification convenue, en fonction des tarifs journaliers définis dans la section 7.1.1 ci-dessus.

7.7. Conditions de paiement

Paiement à quarante-cinq (45) jours date de facture.

DocuSign Envelope ID: 85185156-7BF8-4C98-BBAC-48D0E5CB13B9

8. Prérequis Client

8.1. Prérequis

8.1.1. Hardware et Middleware

Le Client est seul responsable de la fourniture et de l'installation de l'environnement technique pour les activités projet réalisées par FuturMaster et planifiées dans les locaux du Client. FuturMaster reconnait avoir donné toutes les informations et conseils utiles et pertinents afin que le Client puisse satisfaire la précédente obligation.

L'environnement technique mis à la disposition de FuturMaster par le Client comprend :

- Ordinateurs, écrans, stations de travail, serveurs, logiciels et systèmes d'exploitation nécessaires, accès réseau. Le Client est responsable de s'assurer que le matériel et les logiciels qu'il doit utiliser sont conformes aux prérequis FuturMaster.
- Bureau et téléphone,
- Accès VPN Client sécurisé, si jugé nécessaire pendant le projet,
- Connexion Internet pour permettre aux membres de l'équipe FuturMaster de connecter leurs propres ordinateurs au réseau FuturMaster et aux ressources internes de FuturMaster via l'accès VPN FuturMaster.

Pendant la Phase de Lancement, le Client et FuturMaster pourront revoir conjointement les éléments définis dans l'environnement technique et de procéder aux ajustements nécessaires.

8.1.2. Logiciel Tiers

Le Client est seul responsable de l'acquisition de tout logiciel tiers nécessaire à l'exécution du projet et/ou à la mise en œuvre du Projet par FuturMaster.

Le Client doit s'assurer qu'il possède tous les droits et licences appropriés des concédants de licence tiers pour tous les logiciels tiers, données et informations de tiers afin de permettre à FuturMaster d'exécuter les prestations de Service.

8.1.3. Accès aux locaux du Client

Le Client doit organiser l'accès à ses locaux, ou un accès à distance, tout au long du Projet et prendre les mesures appropriées (fourniture badges, création comptes utilisateurs). La formation de l'équipe FuturMaster sur les règles de sécurité et d'accès à l'information et aux applications est assurée par le Client.

Le Client doit informer FuturMaster des périodes de fermeture de ses sites avant la finalisation du planning Projet.

8.2. Gestion des ressources

FuturMaster est responsable de la planification globale du Projet, de la planification de ses activités et de la coordination des ressources FuturMaster et de ses sous-traitants.

Le Client est responsable de la planification des activités qui lui sont assignées et de la coordination de ses propres ressources et de ses sous-traitants, conformément au Planning Projet convenu.

DocuSign Envelope ID: 85185156-7BF8-4C98-BBAC-48D0E5CB13B9

LE SOW signé (faisant référence au MSA) doit être adressé à :

FUTURMASTER SAS
A l'attention de :
Antoine RENAUX / Eric BERTRAND
30, cours de l'île Seguin
92100 Boulogne-Billancourt, France

ACCEPTE ET CONVENU :
En deux (2) exemplaires originaux Le 06/03/2024 , à Boulogne-Billancourt

Raison sociale du Client : Groupe Atlantic Synergy	**Raison sociale du prestataire :** FuturMaster
Pascal TOUCHEFEU	Yacine ZEROUAL
Group Indirect Purchasing Director	General Manager EMEA
Signature DocuSigned by: Pascal TOUCHEFEU AC0368AD089A41A...	**Signature** DocuSigned by: Yacine ZEROUAL 54CD30E327CC4A9...