Premier livrable du Projet CSI

Sujet 4 – Plateforme de validation collaborative de pull requests (gamifiée)

GL2/3

12ème Avril 2026

Raed Jani
Adem Ayari
Mohamed Amine Barkati
AbdelAziz Mseddi

I- Introduction

Contexte

Dans le cadre du développement logiciel collaboratif, la revue de code constitue une étape cruciale du cycle de vie d'un projet. Elle permet de garantir la qualité du code, de détecter les erreurs en amont et de favoriser le partage de connaissances au sein d'une équipe.

Cependant, dans les équipes de développement, la répartition des revues de code est souvent inégale : certains développeurs se retrouvent surchargés tandis que d'autres sont sous-sollicités, ce qui nuit à la productivité globale et à la qualité des livrables.

C'est dans ce contexte que s'inscrit la Plateforme de validation collaborative de pull requests (gamifiée), réalisée dans le cadre du projet CSI (GL2/3) à l'INSAT.

Présentation du projet

Le projet consiste à concevoir et développer un outil interne destiné aux équipes de développement, dont l'objectif principal est d'assurer une répartition équitable et intelligente des revues de code.

La plateforme s'articule autour du concept de Pull Request (PR), une demande faite par un développeur pour que ses modifications de code soient examinées et intégrées dans la branche principale du projet.

L'outil permet aux développeurs de revendiquer une PR à faire réviser, puis suggère automatiquement les reviewers les plus appropriés en tenant compte de leur charge de travail actuelle et de leur historique de revues.

Afin d'encourager la participation active, un système de gamification est intégré : chaque revue effectuée rapporte des points, et des badges sont attribués selon les performances, rendant l'expérience à la fois motivante et engageante.

Objectifs

Les principaux objectifs de cette plateforme sont les suivants :

- Centraliser et synchroniser les pull requests depuis des dépôts externes (GitHub, GitLab, Bitbucket).
- Automatiser la suggestion de reviewers grâce à un algorithme d'attribution basé sur la charge de travail, l'historique des revues et le score des développeurs.
- Garantir une répartition équitable des revues au sein de l'équipe, évitant ainsi la surcharge de certains membres.
- Motiver les développeurs à s'impliquer dans le processus de revue via un système de points et de badges (gamification).

II- Diagramme de Usecase et desciption des cas d'utilisation

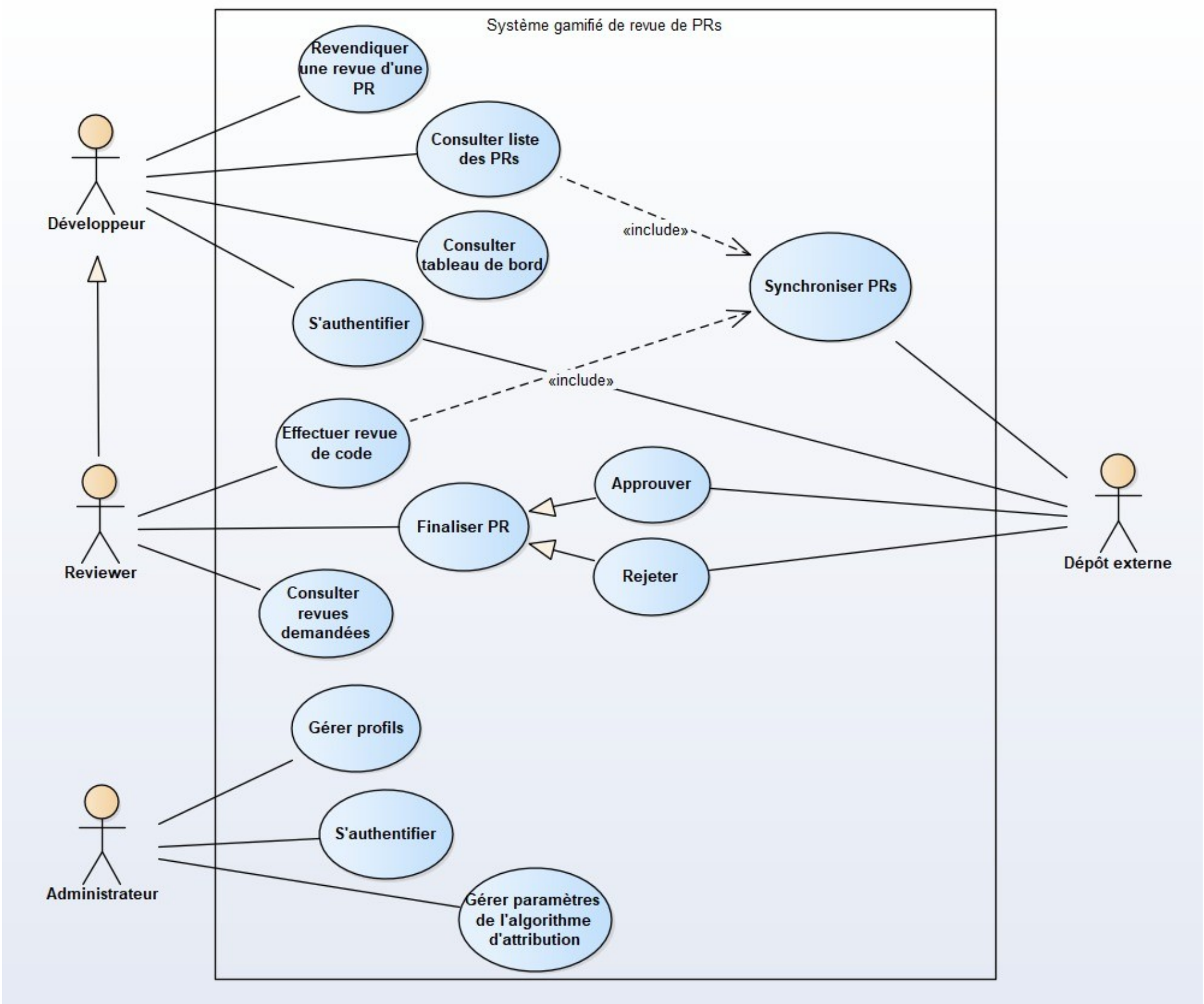
Système gamifié de revue de PRs
Revendiquer une revue d'une PR
Consulter liste des PRs
Consulter tableau de bord
S'authentifier
Synchroniser PRs
«include»
«include»
Effectuer revue de code
Approuver
Finaliser PR
Rejeter
Consulter revues demandées
Gérer profils
S'authentifier
Gérer paramètres de l'algorithme d'attribution
Développeur
Reviewer
Administrateur
Dépôt externe

1) Description du cas <S'authentifier>:

Ce cas permet de créer un compte lié à un ou plusieurc comptes externes.

Pré-conditions : aucune.

Déroulement nominal :

- le Développeur crée son profil (nom, prénom, pseudo, ...).
- il ajoute son email pour recevoir des notifications.
- il ajoute un ou plusieurs connexion(s) à des comptes externes (GitHub, GitLab, GitBucket).
- chaque connexion nécessite une authentification externe.

Déroulement alternatif : Échec de connexion au compte externe.

Post-conditions : Connexion établie avec le(s) compte(s). Chargement des PRs disponibles.

2) Description du cas <Consulter tableau de bord>

Ce cas permet au Développeur de consulter son tableau de bord.

Pré-conditions : être authentifié.

Déroulement nominal :

- le tableau de bord constitue la fenêtre principale du système après login, il y est dirigé automatiquement.
- le Développeur y trouve son profil minimal(photo, pseudo), la liste de Pull Requests et la liste de Revues en cours et en attente.
- pour les Reviewers la liste des revues contient aussi les revues demandées.

3) Description du cas <Consulter liste des PRs>

Ce cas permet de consulter la liste des Pull Requests créées par le Développeur.

Pré-conditions : être authentifié.

Déroulement nominal :

- le Développeur, après login, est redirigé automatiquement au tableau de bord.
- Le Développeur peut importer les dépôts qu'il souhaite depuis son compte externe.
- le tableau de bord contient ainsi la liste des PRs relatifs aux dépôts choisis et leurs dates d'ouverture (et éventuellement fermeture avec le reviewer associé).
- le développeur peut à chaque fois cliquer sur un bouton pour synchroniser ses PRs (synchronisation automatique à l'ouverture de la fenêtre).

4) Description du cas <Revendiquer une revue de PR>

Ce cas permet au Développeur de revendiquer une revue de PR.

Pré-conditions : en train de consulter les PRs.

Déroulement nominal :

- le Développeur clique sur une PR pour demander une revue.
- le système le dirige vers une fenêtre contenant les détails de la PR et lui suggère 5 Reviewers triés par l'algorithme d'attribution.
- le développeur choisit un ou plusieurs reviewers.

Post-conditions : le(s) reviewer(s) notifié(s) par e-mail.

5) Description du cas <Consulter revues demandées>

Ce cas permet au Reviewer de lister ses Revues en attente.

Pré-conditions : le Reviewer est authentifié.

Déroulement nominal :

- le Reviewer consulte dans le tableau de bord.
- dans la liste des Revues il trouve les Revues demandées (il peut filtrer pour une meilleure visibilité)
- il dispose d'un bouton de synchronisation (automatique à l'ouverture de la fenêtre).

6) Description du cas <Effectuer une revue de la Pull Request>

Ce cas permet au Reviewer d'effectuer une Revue du code d'une PR.

Pré-conditions : le reviewer est authentifié et un Développeur lui demande une revue.

Déroulement nominal :

- le Reviewer choisit parmi la liste de Revues demandées.
- le Reviewer est redirigé vers une fenêtre contenant les informations de la Revue et l'historique de la discussion (commentaires précedents).
- il dispose d'un formulaire ou il peut choisir une décision (reporter ou approuver ou rejeter) et laisser un commentaire.

7) Description du cas <Finaliser une PR>

Ce cas permet au Reviewer de fermer une Pull Request.

Pré-conditions : le Reviewer en train de faire une Revue.

Déroulement nominal :

- le Reviewer choisit entre "approuver" et "rejeter" comme décision dans le formulaire.

Post-conditions :

- le dépôt externe est notifié par la décision pour être à jour.
- le propriétaire de la Pull Request est notifié par email.
- attribution de points au reviewer.

8) Description du cas <Gérer paramètre de l'algorithme d'attribution>

Ce cas permet à l'Administrateur de modifier les paramètres de l'algorithme d'attribution.

Pré-condition : Administrateur authentifié.

Déroulement nominal :

- le reviewer modifie la pondération des paramètres de l'algorithme dans le score (charge, points, badges et note).
- il applique les nouveaux paramètres et confirme.

III- Diagramme de classes et de packages

1. Les classes Entité (Entity / Modèle)

Rôle: Représenter les **concepts métier** et leurs données. Ce sont les "noms communs" du domaine.

Contenu: Des **attributs** (les données)

Ce qu'elles ne font PAS: Elles ne parlent ni à l'utilisateur ni à la base de données ni aux systèmes externes.

2. Les classes Interface (Boundary / GUI / Vue)

Rôle: Gérer tout ce qui est **affiché** à l'utilisateur et toutes les **interactions** avec lui (clics, formulaires, navigation).

Ce qu'elles ne font PAS: Elles ne prennent **aucune décision métier mais transmettent l'information au contrôlleur**.

Contenu:

- Des composants graphiques (boutons, listes, formulaires).
- Des méthodes qui réagissent aux événements utilisateur.

3. Les classes Contrôle (Controller)

Rôle: **Orchestrer** les cas d'utilisation. Elles font le pont entre ce que l'utilisateur veut faire (boundary) et ce que ça implique sur les données (entity + repository).

Contenu:

- De la **logique applicative** : enchaînement d'étapes, coordination entre plusieurs entités
- Des **règles métier transversales** qui ne rentrent dans aucune entité spécifique
- Des **appels aux repositories** pour sauvegarder/charger

Ce qu'elles ne font PAS: Elles n'affichent rien et ne stockent pas directement les données (elles délèguent aux repositories).

4. Les classes Repository (DAO / Persistance)

Rôle: Gérer la **persistance** : sauvegarder et récupérer les entités dans une base de données (ou un fichier, ou une API).

Contenu: Les requêtes SQL

Ce qu'elles ne font PAS: Aucune logique métier et il ne fait que stocker et retrouver.

Pourquoi les séparer des entités ?

Parce que si on change de base de données (MySQL → MongoDB), on ne veut réécrire que les repositories, pas toutes les entités.

Made with Visual Paradigm
For non-commercial use

CLASSES METIERS (Entity)

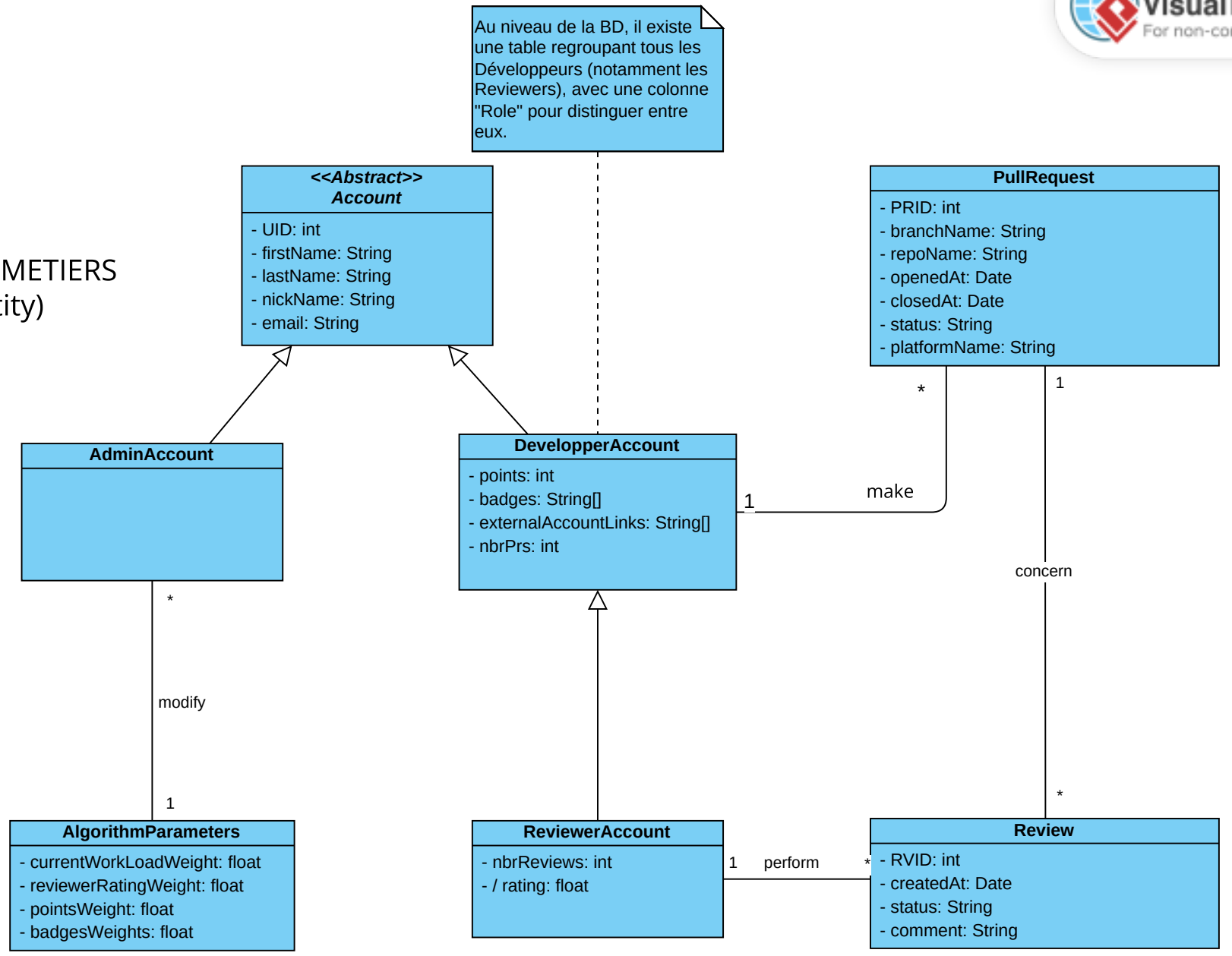

Made with Visual Paradigm
For non-commercial use

CLASSES INTERMÉDIAIRES BD-METIER (Repositories)

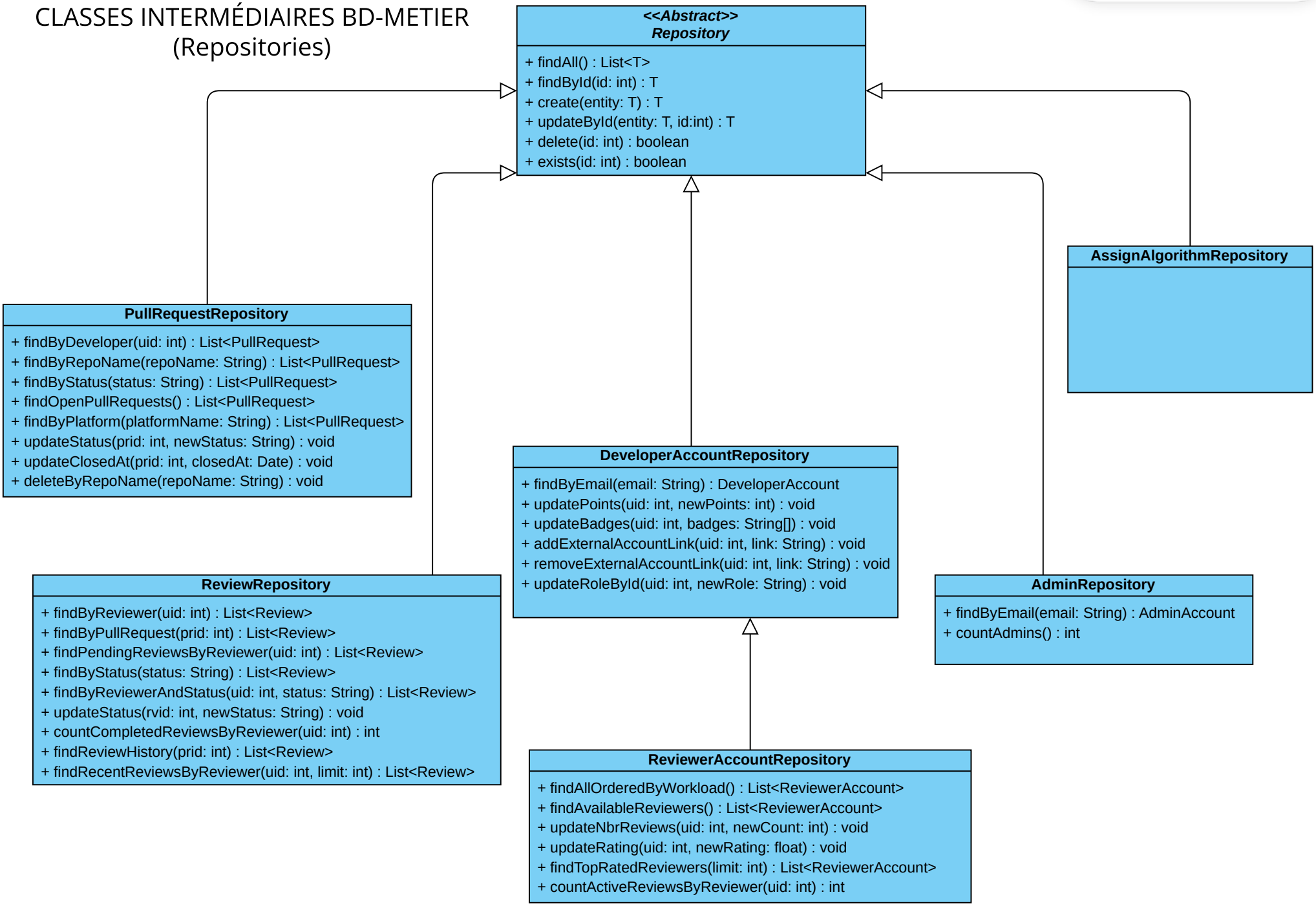

Made with Visual Paradigm
For non-commercial use

CLASSES D'INTERFACE

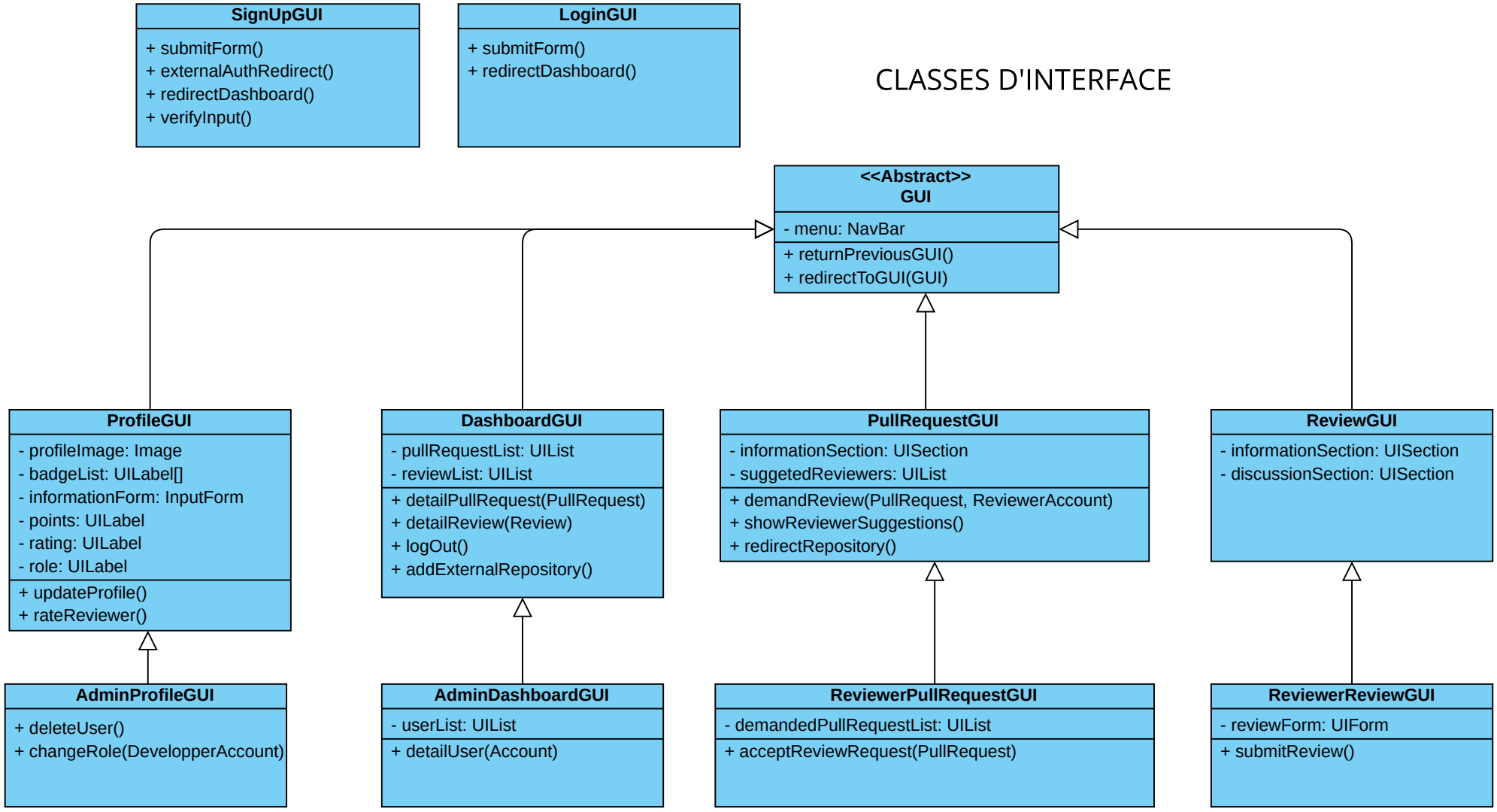

CLASSES DE CONTRÔLE
(Controller)

Made with Visual Paradigm
For non-commercial use

ReviewController

+ loadRequestedReviews(reviewer: ReviewerAccount) : List<Review>
+ getReviewDetails(rvid: int) : Review
+ submitReview(review: Review, decision: String, comment: String) : void
+ finalizePullRequest(review: Review, decision: String) : void
+ acceptReviewRequest(pr: PullRequest) : void

PullRequestController

+ loadPullRequests(dev: DevelopperAccount) : List<PullRequest>
+ importRepository(dev: DevelopperAccount, repoName: String) : void
+ claimPullRequest(pr: PullRequest) : void
+ assignReviewers(pr: PullRequest, reviewers: List<ReviewerAccount>) : void
+ getPullRequestDetails(prid: int) : PullRequest

AttributionController

+ suggestReviewers(pr: PullRequest) : List<ReviewerAccount>
+ calculateScore(reviewer: ReviewerAccount, algo: AlgorithmParameters) : float
+ getCurrentAlgorithm() : AlgorithmParameters

AuthentificationController

+ login(email, password) : Account
+ signUp(accountData) : DevelopperAccount
+ linkExternalAccount(platformName, credentials) : boolean
+ logout() : void
+ verifyCredentials(email, password) : boolean

SynchronisationController

+ synchronizePRs(developer: DevelopperAccount) : List<PullRequest>
+ fetchExternalRepos(link: String) : List<String>
+ notifyExternalPlatform(pr: PullRequest, decision: String) : void

GamificationController

+ awardPoints(reviewer: ReviewerAccount, action: String) : void
+ checkBadgeConditions(reviewer: ReviewerAccount) : List<String>
+ grantBadge(reviewer: ReviewerAccount, badge: String) : void
+ updateRating(reviewer: ReviewerAccount, rating: float) : void

NotificationController

+ notifyReviewRequest(reviewer: ReviewerAccount, pr: PullRequest) : void
+ notifyPROwner(developer: DevelopperAccount, decision: String) : void
+ sendEmail(account: Account, subject: String, body: String) : void

DashboardController

+ loadDashboard(account: Account) : DashboardData
+ loadProfile(account: Account) : ProfileData
+ loadUserList() : List<Account>
+ updateProfile(account: Account, data: ProfileData) : void

AdministrationController

+ updateAlgorithmParameters(params: AssignAlgorithm) : void
+ deleteUser(account: Account) : void
+ changeRole(dev: DevelopperAccount, newRole: String) : void
+ manageUsers() : List<Account>

Made with Visual Paradigm
For non-commercial use
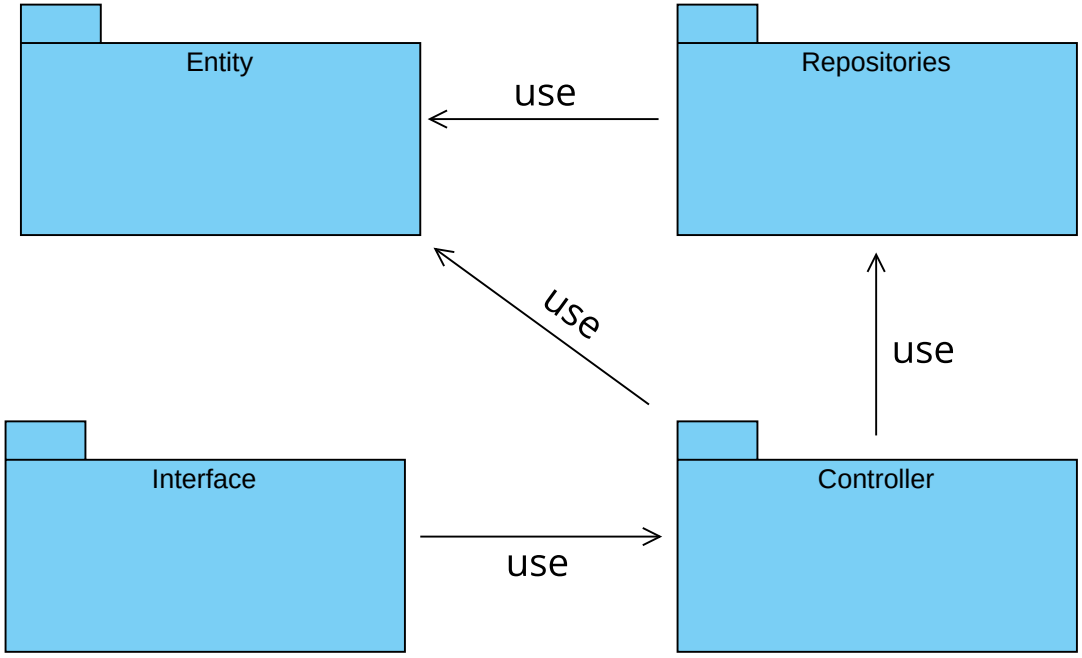
Diagramme de packages