Министерство культуры и искусств Украины
Национальная Музыкальная Академия Украины
им. П. И. Чайковского

И. Стецюк
М. Абакумов

«ТРЕТЬЕ НАПРАВЛЕНИЕ» И КИНОМУЗЫКА ЭДУАРДА АРТЕМЬЕВА

(в помощь самостоятельной работе студентов)

Киев, 2005

Стецюк И. О., заслуженный деятель искусств Украины

Абакумов М. А.

Рецензенты:

Колодуб Л. Н., народный артист Украины, профессор
Щербаков И. В., заслуженный деятель искусств Украины

Рекомендовано к печати на заседании кафедры музыкально-информационных технологий НМАУ 26.01.2005, протокол №7

Оглавление

Вступление 4

Ключевые вопросы взаимосвязи киномузыки и электронной музыки в «третьем направлении» 14

Особенности музыкальной формы в контексте киномузыкальной концепции 21

Обзор ключевых явлений «третьего направления» 26

Эдуард Артемьев и «третье направление» 32

Импрессионизм, киномузыка и третье направление 40

Музыка Эдуарда Артемьева к фильму "Сибириада" (Авторы сценария В. Ежов, А. Михалков-Кончаловский, режиссер А. Михалков-Кончаловский, 1979 г.) 45

Музыка Эдуарда Артемьева к фильму «ТАСС уполномочен заявить…» (Режиссёр Владимир Фокин, Автор сценария Юлиан Семенов) 49

Кризис третьего направления 57

Выводы 62

Приложение А. Список основных произведений школы «третьего направления» (по датам) 64

Приложение Б. Список основных работ Эдуарда Артемьева 66

Список использованной литературы 74

Вступление

В мировом музыкальном искусстве XX века сложилась весьма сложная, неоднородная и противоречивая ситуация. Прежде всего эта сложность и противоречивость заключается в расчлененности музыкального искусства, главным проявлением чего является обилие видов, направлений, стилей, школ, сект, мало связанных между собой. Наиболее существенным разделением музыкальных явлений является деление на «легкую» и «серьезную» музыку.

Как отмечает В. Холопова, «В настоящее время при произнесении слова «музыка» непременно требуется уточнение, - какая музыка: джазовая, эстрадная, академическая, традиционная, восточная или иная. Разделение музыки на «серьезную» и «легкую» … остается фундаментальным» [49] .

Именно крайняя поляризация и ортодоксальный снобизм стали основной причиной конфликтов между школами и направлениями. Безусловно, подобное деление присутствует и в других видах искусства, однако в музыке оно проявляется особенно остро. Крайне отрицательным фактором также является тот факт, что представители разных музыкальных направлений, как правило, неясно представляют себе совокупную картину музыкальных течений в их целостности. Так, представители «академических» направлений в музыке часто не дифференцируют эстрадную, поп- и рок-музыку, вместе с тем различая, скажем, «неоклассическое» и «экспрессионистическое» направления. Представители джазового направления смутно представляют себе деление внутри академических направлений, не особенно разбираясь в тонкостях поп- и рок-музыки. Представители рок-музыки, так же как и поп-музыканты, часто вообще не знают о существовании современных «академических» направлений, имея довольно поверхностное представление о «классической» музыке 17 – 19 веков. При этом рок-музыканты в ряде случаев культивируют отрицательное отношение к академическому образованию, в принципе. Поп-музыканты очень часто вообще не задумываются над подобными проблемами, не имея вообще никакой четко выраженной эстетической позиции. Представители джаза так же могут не знать о наличии современных «академических» направлений, но тем не менее более серьезно относятся к академическому образованию и к академической технике исполнения, композиции и импровизации. Такие противоречия можно перечислять довольно долго.

Естественно возникает вопрос: а существуют ли некие «оптимальные» явления в музыке, которые каким-либо способом разрешали хотя бы часть этих противоречий, и, возможно, являлись бы симбиозом существующих направлений?

Для того, чтобы ответить на этот вопрос, следует прежде всего правильно расставить акценты в противоречиях современной музыки. Как уже отмечалось, основой всех противоречий является крайняя поляризация музыкальных явлений, путаница в ценностных

и качественных критериях оценки этих явлений, выражающаяся в ложном представлении о понятиях «серьезная» и «легкая» музыка. Точны ли эти определения? Из практики мы знаем, что они достаточно условны. Что собой представляет «серьезная» музыка? Чем, собственно, определяется ее «серьезность»? Согласно «Толковому словарю русского языка» С. И. Ожегова и Н. Ю. Шведовой, «серьезный» - это свойство, наиболее подходящее значение которого для нас это существенность и важность содержания, не легкомысленность, не шуточность. Однако данное определение достаточно абстрактно. А если более конкретно, то в свойстве «серьезность» в отношении произведения искусства можно выделить следующие более простые и наиболее важные свойства: «качество» и «возвышенность». То есть, как правило «серьезным» называют произведение искусства, если оно отличается особым качеством, вложенным в него создателями, либо возвышенностью содержания, либо обоими свойствами вместе взятыми. Соответственно «несерьезным» произведением называют произведение либо сделанное некачественно, либо «низменное» по содержанию, либо и то и другое.

Негативные тенденции современных кризисных явлений в музыке как раз и заключаются в приближении к крайним проявлениям этих свойств. Так музыка «качественная», например, может отличаться переусложненностью языковых средств, музыка «халтурная» – крайним примитивизмом этих средств, музыка «возвышенная» – оторванностью от реальности, неактуальностью, музыка «низменная» - пренебрежением морально-этическими нормами, неумеренной агрессией.

Таким образом, «оптимальная» музыка должна представлять собой определенный компромисс между перечисленными крайностями. То есть, это должна быть музыка ни в коем случае не переусложненная в языковом и техническом аспектах, но и не примитивная; затрагивающая так или иначе актуальные вопросы современности; не пренебрегающая общественными морально-этическими нормами и являющаяся носителем определенных эстетических ценностей.

Из всего вышесказанного легко сделать вывод, что под данные критерии так или иначе попадает все то лучшее, что создало человечество в области музыкального искусства, то есть музыкальная «классика», музыка, всемирно признанная образцом для подражания. Правда, кроме этих свойств, образцовые произведения искусства так же должны представлять собой нечто экстраординарное, выдающееся из общей массы. То есть данных свойств не достаточно для определения «классики» в искусстве, но они, как правило, являются обязательным условием (по крайней мере, в музыке 17 – 19 веков).

Если оценивать «классичность», «образцовость» музыки согласно критериям ее «оптимальности» по вышеперечисленным свойствам, то следует отметить, что чем ближе к современности, тем больше признанные официальной историей музыки образцы

музыкального искусства склоняются к крайностям. Так, музыку венских классиков, с которой собственно и начинается опыт оценки европейской музыки с точки зрения ее «образцового» содержания, а также музыку раннего и среднего романтического периода, в целом можно считать оптимальной. Однако, даже признанным образцам позднего романтического периода уже свойственно тяготение к крайностям, в частности, в сторону переусложненности средств. В 20-м веке данная тенденция приобретает радикализм. Это проявляется, к примеру, в противоречивых оценках «Нововенской школы» с точки зрения художественной ценности, переусложненности в техническом отношении. Тем не менее «Нововенская школа» общепризнанна специалистами как «классика» XX века. Львиная доля всех теоретических и публицистических музыковедческих работ посвящена именно этой школе и ее последователям, хотя современный любитель музыки вряд ли вообще сможет сказать, что это такое. Французская «Шестерка», хотя и менее радикальна, но так же мало известна среди не музыковедов. Хотя творческие заслуги содружества нельзя не признать, тем не менее, музыка эта так же тяготеет к крайности. Несмотря на это, представители «Шестерки» общепризнанны классиками XX века. Сказанное в равной степени относится и к Шостаковичу, и к Прокофьеву, чья музыка безусловно гениальна, но от этого она не становится «оптимальной», так как все же тяготеет в направлении переусложненности средств. Но, тем не менее, мы то же считаем ее «классикой», образцом.

Фамилии и названия школ и их представителей, неоптимальных в отношении упомянутых свойств, можно перечислять и дальше. Фактически вся официальная история музыки XX века построена на крайностях. Возможны два варианта объяснения данной ситуации. Первый вариант – в XX веке не было настоящей «классики», настоящей образцовой музыки, оптимальной во всех отношениях. Этот вариант общепризнан среди «не музыковедов», и приемлем некоторыми музыковедами. Однако существует и другой вариант объяснения. Официальная история музыки XX века создавалась предвзятыми теоретиками-музыковедами, воспитанными исключительно на «академических» музыкальных традициях, и не могущими оценить объективно музыкальное искусство XX века в целом. Авторы данной работы больше склоняются как раз ко второму варианту объяснения этой проблемы.

Справедливости ради, следует отметить, что человечеством, особенно в XX веке, предпринимался ряд попыток искусственно создавать «оптимальные» направления в музыке. Здесь можно отметить например американского дирижера и педагога Гюнтера Шулера, предпринявшего в середине 50-х годов XX века попытку синтеза джаза и академической музыки путем привнесения в джаз 12-тоновой техники. Но могут ли такие попытки иметь успех в принципе, являясь искусственными? Ведь формирование школ и направлений, как показывает испытание временем, зависит от причин порой случайных, естественных,

косвенных. Мало какие попытки искусственного создания стилей и направлений увенчались успехом (да и успех их зачастую весьма сомнителен).

Вместе с тем, мы можем констатировать, что в музыке XX века существуют явления, которые приобрели «оптимальный» характер естественным путем. Например, одним из таких явлений является киномузыка, являющаяся частью синтетического вида искусства – кинематографа.

Как известно, кино по своей природе синтетично, и одна из его составляющих — это музыка. Мы не ставим своей задачей в данном исследовании ответить почему (скорее всего причиной тому явился сложный комплекс обстоятельств), но так уж сложилось, что именно киномузыка на текущий момент стала таким симбиозом всех музыкальных явлений. Мы думаем, что немаловажную роль здесь сыграла как раз «прогрессивность» киноискусства, которая распространилась и на киномузыку, выразившись в «оптимальности» этого явления. Во всяком случае, именно в киномузыке можно заметить и серьезную академическую подготовку композиторов, и современный музыкальный язык, в котором могут сочетаться как средства «академических» направлений, так и рок-, и поп-музыки, и джаза.

Исходя из этих рассуждений, именно киномузыка могла бы претендовать на роль самого прогрессивного музыкального направления современности. Но практика опровергает эту возможность, и прежде всего потому, что киномузыка не является самостоятельным явлением, а лишь часть киноискусства.

Именно по этой причине композиторы, специализирующиеся на киномузыке, предпринимают попытки выйти за рамки киноискусства, представляя на суд слушателей те или иные самостоятельные произведения, а также создавая на основе своих киномузыкальных работ автономные сочинения. Поклонники киномузыки со своей стороны так же предпринимают попытки «автономизации» музыкальных концепций тех или иных фильмов, акцентируя внимание именно на музыкальной составляющей этих произведений.

Данная работа посвящена определенному комплексу музыкальных явлений, так или иначе связанных с киноискусством, и имеющих оптимальный характер в отношении как возвышенности содержания, так и качества исполнения, и призвана восполнить определенный пробел в истории музыки – в данном случае восточнославянской.

Речь пойдет о некоторых тенденциях в академической восточнославянской музыке 50-х – 80-х годов XX века, связанных с такими явлениями как киномузыка и электронная музыка. Наиболее верно, на наш взгляд, данные тенденции рассматривать в рамках определенной композиторской школы. Именно для определения этой школы и связанного с ней комплекса явлений композитор Владимир Дашкевич впервые применил термин «третье направление» [38]. Семантика данного термина, что вполне очевидно, подразумевает «оптимальность» в плане симбиотичности этого явления, в чем главную роль играет процесс

экстраполяции идей, родившихся в рамках киномузыки, на автономные музыкальные явления.

Несмотря на некоторые попытки теоретического обоснования данного комплекса явлений, оно по-прежнему остается малоизученным.

Но здесь следует сделать одну оговорку.

Термин «третье направление» имеет несколько значений, которые приобретались им в различное время.

Так, данный термин в некоторых публикациях подразумевает то, о чем шла речь ранее, то есть определенную абстрактную философскую категорию, нечто среднее, усредненные явления искусства, оптимальные в отношении симбиотичности, сочетающие критерии серьезной и легкой музыки. Для того, чтобы на автора данной работы не посыпался град обвинений со стороны музыковедов и искусствоведов, следует подчеркнуть, что задачей данной работы не является анализ третьего направления в целом как абстрактной философской и эстетической категории. Противоречиям элитарного и массового искусства, возвышенного и низменного, качественного и халтурного посвящено довольно много работ, так же, как и самих попыток синтеза крайностей. Задачей данного исследования является анализ конкретной композиторской школы, имеющей четкие временные рамки, и творчества конкретных представителей этой школы, чьи произведения безусловно заслуживают внимания. Целью данной работы не является полемика на тему отвлеченных философских категорий, а лишь анализ конкретных явлений искусства, полемика на тему ценности которых представляется автору более целесообразной.

Когда возник сам термин, «третье направление» как школа было уже явлением вполне состоявшимся. Впоследствии данный термин получил определенную известность в период общественных реформ второй половины 80-х годов XX века. Тогда была создана Лаборатория третьего направления при союзе композиторов РСФСР (руководитель Геннадий Гладков). Существует ряд отдельных публикаций Геннадия Гладкова, Владимира Дашкевича, касающихся термина «третье направление» и развернутая дискуссия композиторов Геннадия Гладкова, Владимира Дашкевича, Игоря Егикова, Владимира Комарова, Елены Долинской, Александра Власова, Татьяны Диденко на страницах «Музыкальной академии» по поводу «третьего направления» [46]. Однако назначение данного термина в упомянутый период являлось одной из слагаемых попытки композиторов Геннадия Гладкова, Владимира Дашкевича, Эдуарда Артемьева и ряда других искусственно культивировать новое направление в музыке и воспитать плеяду молодых композиторов по критериям «оптимальности». То есть, это очередная попытка создания искусственного «оптимального» направления, сродни идеям Гюнтера Шулера, упоминавшимся выше. Хотя следует отметить, что в отличие от Гюнтера Шулера, попытка создания данного направления основывается на

традициях реально существующей композиторской школы, о которой пойдет речь дальше, имеющей художественную ценность, традиции и опыт. Но тем не менее такая попытка является всего лишь попыткой, ценность которой еще не испытана временем.

По этой причине термин «третье направление» в работе используется прежде всего по отношению к явлениям, происходившим до его возникновения, и в меньшей степени к работам "Лаборатории третьего направления". Ценность же работ, которые подготовили почву для "лаборатории", несомненна.

Определенную критику концепции «третьего направления» предпринял в упоминавшейся ранее дискуссии, развернувшейся в свое время на страницах «Музыкальной академии», композитор Александр Власов [46]. Критика касается прежде всего деятельности "Лаборатории" и поздних попыток идеологически стимулировать идеи кинокомпозиторов 60 – 80-х. Понятно, что такая попытка не может быть в полной мере успешной, и подобная критика вполне может быть обоснованной. Однако Власов не отдает себе отчет в том, что суть «третьего направления», даже как искусственно культивированного, заключается не в декларациях, а в конкретных музыкальных явлениях, и традициях с ними связанных. Третье направление как школу бессмысленно анализировать с точки зрения некой идеологической платформы, как это делает Власов. Для того, чтобы понять суть этой идеи, необходимо достойно оценить те явлений искусства, которые привели к возникновению термина «третье направление».

Одна из задач данной работы - попытаться объединить под лозунгом «третьего направления» ряд конкретных явлений искусства, существовавших задолго до появления самого термина «третье направление», и в конце концов приведших к его появлению. То есть, задача заключается в объединении явлений, которые породили те традиции, о которых идет речь.

Таким образом, «третьим направлением», в том значении, которое принято по умолчанию в данной работе, являются конкретные творческие традиции, а не абстрактные философские категории.

В дискуссии, посвященной «третьему направлению», Александр Власов также критикует факт фрагментарности киномузыки. Он считает данный фактор отрицательным, разрушающим музыкальную форму. В данной работе в ряде аспектов делается попытка опровергнуть ущербность такой фрагментарности, как в плане музыкальной формы, так и эстетики «третьего направления».

Среди наиболее существенных фигур, определяющих школу «третьего направления», прежде всего следует отметить композиторов Геннадия Гладкова, Эдуарда Артемьева, Владимира Дашкевича, Алексея Рыбникова, Микаэла Таривердиева, Александра Градского,

Александра Зацепина, Сергея Баневича, Евгения Крылатова, Давида Тухманова, Марка Минкова, Александра Журбина.

Творчество композиторов Геннадия Гладкова, Владимира Дашкевича и Эдуарда Артемьева, пожалуй, сыграло главную роль в возможности осмысления упомянутого комплекса явлений как с музыкальной, так и с эстетической и с философской точки зрения в качестве автономного направления.

Данную группу явлений можно объединить по нескольким критериям, главным из которых на наш взгляд является соединение современных средств музыкальной выразительности с классической музыкальной культурой и высокой композиторской техникой [52]. Под современными средствами в данном случае следует понимать средства, заимствованные как из эстрадной, рок-музыки, джаза, так и из академической музыкальной культуры, а также средства, имеющие отношение к таким сферам деятельности композитора, как театральное и киноискусство.

Итак, в работе мы сделаем попытку раскрыть сущность эстетической платформы школы «третьего направления», причины ее возникновения и особенности развития, попытаемся выделить ключевые явления и фигуры, а также определить направления исследования этого явления.

Данная работа не ставит своей задачей всеобъемлющего исследования, требующего, по всей видимости, усилий многих людей. Поэтому внимание будет сосредоточено на выборочных моментах, которые смогут в достаточной степени наглядно продемонстрировать ценность данного направления.

Основное внимание в работе уделено взаимосвязи звукового кино и электронных технологий в формировании школы «третьего направления». Главным моментом в анализе данного комплекса взаимных связей мы считаем тот факт, что творчество школы «третьего направления» существенно повлияло на нынешнее состояние электронной музыки и по-прежнему играет в нем определяющую роль. Процессы, происходившие в рамках этой школы, так или иначе, тесно связаны с определенным творческим поиском и важными открытиями, сделанными в рассматриваемый период в области электронной музыки, которые в настоящее время играют в ней основополагающую роль. Поэтому данная тема очень важна для изучения истории и технологии электронной музыки а также для непосредственной творческой практики.

В работе мы постараемся аргументировать тот факт, что особенности киномузыки сыграли определяющую роль в формировании школы «третьего направления», и наиболее важной особенностью является иное отношение к форме в рамках киномузыкальной концепции. Система классификации формы в современном музыкальном искусстве, как мы

увидим, требует существенной коррекции. В данной работе мы сделаем попытку определить направление развития этой системы. В связи с этим, будет уточнено само понятие «форма» в музыке.

Существенное место в работе будет уделено обзору ключевых явлений «третьего направления». Этот обзор не будет всеобъемлющим, и будет построен на субъективном опыте авторов. Но список сочинений постоянно пополняется, по мере проведения мониторинга, работы с архивными материалами, и ценностные критерии так же смещаются по мере этой работы. Но даже в таком виде мы постараемся наглядно продемонстрировать масштаб школы и ее отличительные признаки.

Основное внимание в работе будет уделено творчеству композитора Эдуарда Артемьева. Как мы увидим, именно творчество Артемьева является наиболее показательным для раскрытия сущности и ценности данного направления, и в первую очередь в области электронной музыки.

Другой существенной особенностью школы «третьего направления» является развитие в рамках школы идей изобразительного и музыкального импрессионизма. Мы постараемся аргументировать тот факт, что импрессионистические идеи тесно связаны с потребностями киноискусства и сыграли существенную роль в формировании эстетической платформы данного направления. Кроме того, в рамках направления эти идеи, как мы увидим, подверглись существенному развитию и приобрели новое качество.

Основным материалом исследования является анализ ряда примеров творчества композитора Эдуарда Артемьева. Этот анализ должен дать наглядное представление о масштабах и особенностях того лучшего, что дала нам школа «третьего направления», пролить свет на ряд тенденций, играющих важную роль в современной музыке и должен явиться подтверждением основных тезисов работы.

Ценность наследия школы «третьего направления» становится еще более очевидной в условиях общего кризиса музыкального искусства, который, как мы увидим, тесно связан с интенсивностью развития технологий, а также необъективностью ценностной оценки музыкального искусства XX века.

Мы постараемся аргументировать тот факт, что рассматриваемые в работе весьма существенные явления музыкальной истории XX века официальной историей музыки в настоящий момент оценены неадекватно или полностью пропущены (речь будет идти о школе «третьего направления»). Таким образом, данная работа ставит целью способствовать созданию объективной картины музыкального исторического наследия.

Основой методологии исследования является мониторинг явлений, связанных со школой «третьего направления». Информация, касающаяся этой школы и явлений, культивирующих и культивировавших ее эстетическую позицию, на текущий момент никем

не систематизировалась. Максимально полное представление о явлениях, связанных со школой третьего направления, предполагает анализ большого объема архивной информации. Для этого необходим свободный доступ в фонды аудиозаписей и кинофильмов с возможностью их просмотра и обработки, что связано с рядом объективных трудностей. Текущие явления, связанные с эстетикой третьего направления, вообще невозможно анализировать таким методом. Для их анализа, а также для анализа архивной информации наиболее доступным способом является мониторинг (наблюдение) за событиями, связанными с данной темой, в средствах массовой информации (прежде всего телевидение и радио), а также в сети “Internet”. Для такого наблюдения на сегодняшний день возможно и рационально использование специального аналитического программного обеспечения. Оптимальной задачей такого программного обеспечения является накопление сведений о работах и явлениях, связанных с «третьим направлением» в виде базы данных и анализ поступающей из любых источников текстовой информации на предмет наличия вхождения в нее ключевых слов, фраз и выражений этой базы данных. Это дает возможность отследить многие явления, имеющие отношение к третьему направлению. Автором данной работы еженедельно проводится автоматизированный анализ украинского телеэфира (телевизионной программы на неделю в электронном виде) с использованием базы данных фильмов, в которых музыка имеет отношение к эстетике третьего направления. Такой анализ позволяет выявить и проанализировать музыку к большому количеству фильмов данной тематики, которые периодически появляются в эфире. Подобные методы анализа могут успешно применяться для работы с радиоэфиром, и в особенности с internet-изданиями.

Попытки решения подобного комплекса задач в музыкальной теории и истории по нашим сведениям еще ни разу не предпринимались. Таким образом, это обстоятельство определяет научную новизну результатов, которые будут получены в работе.

В настоящий момент специализированной литературы, посвященной третьему направлению как таковому, кроме нескольких статей и интервью, не существует, либо нам она неизвестна. Однако существует определенное количество литературы, посвященной творчеству конкретных представителей данного направления, а также киномузыке, электронной музыке и рок музыке. Это большей частью публикации в периодических изданиях, а также отдельные монографии.

Подробные сведения по истории электронной музыки, и в частности восточнославянской, мы находим в работе Эдуарда Артемьева «Заметки об электронной музыке» [4]. Здесь приводится как обзор явлений в западноевропейской и американской электронной музыке, так и подробные сведения о московской школе электронной музыки

(Шнитке, Денисов, Губайдулина и др.), включая кроме исторических сведений также и сведения, касающиеся применяемых технологий и художественных концепций.

Ряд вопросов, касающихся кризисных явлений в электронной музыке, рассматривается в статье Мартина Ландерса «Электронной музыке...130 лет» [29].

Вопросам электронной музыки в творчестве Эдуарда Артемьева посвящена статья Лилии Сусловой «Прорыв в новые звуковые миры» [43], в которой, в частности, делается попытка анализа некоторых автономных сочинений Артемьева. Так же не менее важной является работа Д. Гливенко «Артемьев Эдуард Николаевич» [13], в которой делается попытка всеобъемлющего анализа творчества композитора, а также рассматривается ряд вопросов, связанных с «третьим направлением» в музыке.

Всего творчеству Артемьева посвящено более 25 публикаций в периодических изданиях и сборниках (полный их список приводится в списке литературы). При этом творчество Артемьева в аспекте «третьего направления» рассматривается только в статье Галины Друбачевской «Эдуард Артемьев: «Убежден: будет творческий взрыв» [16]

Подробнее вопросам, касающимся «третьего направления», и в частности функционирования "Лаборатории третьего направления" при секретариате Союза композиторов РСФСР, посвящена статья Евгения Эпштейна, в которой автор берет интервью у руководителя лаборатории третьего направления, композитора Геннадия Гладкова [52], а также статья «Третье направление: что это? Зачем? "за" и "против"...» [46], в которой свои мнения о «третьем направлении» высказывают Геннадий Гладков, Владимир Дашкевич, Игорь Егиков, Владимир Комаров, Елена Долинская, Александр Власов, Татьяна Диденко.

Вопросам взаимосвязи электронной музыки и рок-музыки, проливающим свет на корни третьего направления, посвящена статья Эдуарда Артемьева «Рок-музыка: продолжение разговора» [8].

Творчеству композитора Владимира Дашкевича посвящена статья Татьяны Егоровой «Владимир Дашкевич: К открытому симфонизму» [18], в которой автор берет интервью у композитора, а также статья Анатолия Стародубца «В коммуналке было пианино» [42], раскрывающие, в частности, ряд вопросов, касающихся «третьего направления».

Одна из наиболее фундаментальных работ по теории звукового кино (в особенности, в аспекте киномузыки) – это книга польского музыковеда Зофьи Лиссы "Эстетика киномузыки" [30]. Хотя работа была написана в 50-х годах, тем не менее, она до сих пор актуальна, хотя многие положения работы и не бесспорны. Но следует отдать должное автору как первопроходцу, в связи с чем недостатки и неточности вполне объяснимы. Самое главное достижение работы - правильно поставленные задачи и направление исследования. Ряд вопросов, связанных с теорией киномузыки, функциями звука в кино, также проливают свет на «третье направление» в музыке.

Раздел 1

Ключевые вопросы взаимосвязи киномузыки и электронной музыки в «третьем направлении»

Прежде всего мы хотим определиться с терминологией. Итак, «третьим направлением» в данной работе следует считать композиторскую школу, сформировавшуюся в 50-х – 80-х годах XX века в советском музыкальном искусстве, и характеризующуюся «оптимальностью» сочетания качества и возвышенности, а также симбиотичностью, происходящими из определенных тенденций, зародившихся в киномузыке и электронной музыке данного периода. Мы также выделяем определенные творческие традиции в рамках школы.

«Эстетикой третьего направления» следует считать не эстетические идеи, о которых шла речь, связанные с оптимальным сочетанием «серьезного» и «легкого» в искусстве, а их конкретную реализацию в творчестве представителей школы третьего направления.

Композитор Геннадий Гладков определяет третье направление таким образом: «Представьте себе дорогу, по обеим сторонам которой идет весьма оживленное движение. Разделены эти стороны узкой полосой - по ней шагают пока еще немногочисленные путники, делающие шажок то на одну, то на другую сторону. Эти путники - композиторы "третьего направления", а две стороны движения - так называемые "серьезная" и "легкая" музыка. Третье направление возникло на стыке этих двух, восприняв отдельные черты каждого из них. Мы не совершали никаких открытий, а просто развили то, что существовало в музыке уже давно» [52].

По словам Геннадия Гладкова, классиками третьего направления «можно считать Джорджа Гершвина, в искусстве которого прочно переплелись классические традиции с джазовыми интонациями и ритмами. Его "Голубая рапсодия" - образец симфонизма, породненного с джазом. Недаром она так органично звучит в самых престижных концертных залах мира, не шокируя самых рафинированных меломанов. Свой благосклонный взор обращали к легкой музыке Равель и Стравинский - в их симфонических и камерных произведениях неоднократно встречаются элементы джаза. Музыка Леонарда Бернстайна - это тоже "третье направление": классическая основа плюс использование современных музыкальных интонаций, плюс яркая театрализация». [52]

Одной из самых востребованных сфер для композиторов третьего направления стала театральная и киномузыка. Как сказал Эдуард Артемьев, «"третье направление" и было придумано, чтобы дать хоть какую-то возможность кино-композиторам … показать … свою музыку, которая лежала под спудом в пыли» [16]

Анализируя эстетику киномузыки данного периода, определим две тенденции в направленности на аудиторию. Как известно, потенциальный кинозритель не является профессиональным в музыкальном отношении слушателем. Соответственно, и требования к киномузыке в отношении ориентации на аудиторию не могут быть такими, как в автономных видах музыки. Кинокомпозитор не может рассчитывать на "подготовленных" слушателей. Поэтому в киномузыке, создаваемой профессиональными композиторами, усилена роль неакадемических жанров и стилей. Это обстоятельство стало одной из причин, способствовавших «оптимальности» данного явления.

В рассматриваемый период (впрочем, как и сейчас) среди композиторов, работающих в кино, прослеживаются две тенденции в аспекте отношения их творчества к кинематографу. Первая — это композиторы, больше известные своей музыкой, не связанной с кино, но также участвующие в создании киномузыки. Их отличительная черта – опора на принципы, выработанные в основной сфере их творчества. Их много среди родоначальников киномузыки (Шостакович, Прокофьев, Хачатурян, Кабалевский, Масолов и др.) и становится меньше в последующий период (Денисов, Щедрин, Каретников, Шнитке, Б. Чайковский, Овчинников и др.).

Вторая тенденция – композиторы, известные больше своей киномузыкой, пишущие специально для кино. Основная отличительная черта этого направления – потенциальная возможность выработки определенных специфических творческих методов и тенденций. Поэтому, композиторы, принадлежащие к этой группе, представляют особенный интерес в отношении раскрытия некоторых творческих тенденций. На наш взгляд, именно среди этой второй группы композиторов в наибольшей степени культивируются идеи, которые следует включить в эстетику третьего направления.

Одна из основных музыкально-эстетических тенденций в области киномузыки данного периода — радикальный отход от эстетических идеалов академической европейской музыкальной культуры среди одной группы композиторов, отход от идеалов джаза среди другой и отход от идеалов эстрадной музыки у третьей. Во всех группах имеет место активная адаптация эстетических идей рок-музыки. [1]

Рок-музыка - явление культуры, объединившее для многих поколений функции серьезной и легкой музыки. Это явление также является реакцией на академическую музыку, которая к концу 60-х годов XX века на Западе «совершенно оторвалась от аудитории, изгнав

[1] Зарождение рок-музыки относится к 50-м годам XX в. и связано с возникновением в США, Великобритании и некоторых других странах так называемого молодежного движения. Предыстория рок-музыки связана с распространением стиля "ритм-энд-блюз". К концу 50-х годов сформировался стиль "Соул", возникший в результате слияния вокального исполнительства в стиле "госпел" и элементов рок-н-ролла. Возникновение собственно рок-музыки связывается в первую очередь с творчеством английского ансамбля "Битлз" (нач. 60 гг.).

чувства и эмоции». Джаз тоже стал «профессионально замкнутым, усложнился, утратил демократизм» [8].

Рок-музыка явилась возвращением к демократическому языку, и доказала, что в тональной музыке существует "гигантский резерв, некий акустический выход, показывающий как музыка существует в пространстве, тембровой структуре». [8] «Рок позволял вырваться в жизнь, не замыкаться на эксперименте, а решать чисто музыкальные, художественные задачи» (Э. Артемьев). [27]

Таким образом, главным фактором, определяющим интерес третьего направления к рок-музыке, является тот факт, что она затрагивает актуальные проблемы современности путем возвращения к демократическому языку с использованием новейших достижений музыкальных технологий.

Рок впитал в себя достижения электроники и кибернетики. Электронные приборы и технологии в рок-культуре присутствуют во всех сферах музыкальной выразительности.

В стилистическом отношении рок является синтезом элементов джаза, фольклора и традиционной европейской школы. Тем не менее в своей практике рок-музыка отказалась от многих творческих и исполнительских традиций прошлого. Авторы и исполнители рок-музыки часто не стремились к получению специального музыкального образования, считая, что оно является помехой непосредственности творческого и исполнительского процесса. Однако, с точки зрения эстетики третьего направления, как сказал Г. Гладков, рок может дать образцы высокого искусства, если он в руках подлинных профессионалов [52]. Собственно, «традиции» в данном ключе – это академическая школа композиторов третьего направления, тогда как рок-музыка — это новый, актуальный, современный язык, который именно в творчестве композиторов третьего направления наиболее рельефно связан с европейскими традициями прошлого.

Таким образом, эстетика третьего направления тесно связана с такими явлениями как киномузыка и электронная музыка. Приоритетность киномузыки, как сферы воплощения эстетики третьего направления, обусловливается, прежде всего, как уже говорилось, современностью кино как явления искусства, что является объективной предпосылкой для интеграции в него всех современных явлений в эстетике искусства, в том числе и эстетики третьего направления. С другой стороны, именно в киномузыкальной практике были культивированы предпосылки для возникновения третьего направления. Другими словами, эстетические идеи третьего направления позволили композиторам выйти со своими идеями за рамки киномузыки на более широкий простор.

Третьим моментом, связывающим киномузыку и эстетику третьего направления, является аудитория киномузыки. Как уже говорилось, потенциальный кинозритель не является профессиональным в музыкальном отношении слушателем. Соответственно, и

требования к киномузыке в отношении ориентации на аудиторию совершенно не такие, как в автономных видах музыки. В данном случае речь идет не об упрощении музыкального языка, средств, идей композиторов. Речь скорее может идти об упорядочении этих средств, повышении значений одних средств и ослаблении других.

Важным обстоятельством, связанным с интеграцией идей третьего направления и киномузыки, является ряд приемов объединения музыки и видеоряда, и выработка в связи с этим специфического музыкального языка, способного сохранить свой смысл и в автономной музыке без видеоряда. В ряде автономных произведений в рамках эстетики третьего направления есть ряд примеров, наглядно подтверждающих этот тезис.

Сегодня подавляющим большинством искусствоведов признано, что звуковой фильм — новый вид синтетического искусства. Но есть и другие трактовки этого явления. Так Эйслер считает, что киноискусство - сплав драмы, психологического романа, репортажа, оперетты, симфонического концерта и ревю [1]. Ингарден считает, что кино занимает промежуточное положение между искусствами. Большинство же кинотеоретиков рассматривают кино как новый самостоятельный вид, представляющий синтез многих искусств. Музыка – одна из его важных составляющих. [30]

В синтетических видах искусства произведение построено на органическом взаимодействии средств различных самостоятельно существующих видов искусства. Так опера — особый тип произведения, специфика которого состоит во взаимодействии музыки и сценического искусства. Так же синтетическими видами искусства являются балет, вокальная музыка, сочетающая поэзию и музыку.

Средства каждого вида искусств поддерживают и дополняют друг друга. Это касается и кино, где объединяются средства выразительности разных видов искусства: зрительных (живопись и графика, театр и фотография, архитектура) и звуковых (музыка), а также некоторые жанры литературы, в первую очередь драматические формы.

Отдельные виды искусства пользуются только своими собственными средствами выражения. В кинофильме эти средства действуют либо параллельно, либо скрещиваясь, либо в контрапункте. В различные моменты выразительные средства, принадлежащие к отдельным, здесь взаимодействующим видам искусства, берут на себя основную нагрузку, выдвигаясь на первый план, в то время как остальные несколько отступают назад. Правда, зритель всегда воспринимает фильм как целостность, но более глубокий анализ позволяет нам выделить из этой целостности то, что в данную минуту представляет доминирующий драматургический фактор.

Синтез различных видов искусства возможен на том основании, что все искусства — каждое по-своему, другим способом и другими средствами — изображают человека и его отношение к миру.

Если каждый автономный вид искусства показывает человека и его отношение к действительности только с одной стороны, то синтетические искусства — одновременно со многих сторон. Кинофильм делает это более разносторонне, нежели другие синтетические искусства, ибо он показывает явления, во-первых, в пространстве, во-вторых, во времени, в-третьих, в движении и развитии, в-четвертых, показывает человека во взаимодействии с предметами и другими людьми, а главное, раскрывает внутреннюю жизнь человека со всеми его поступками и переживаниями, его реакцию на окружающий мир, его ощущение действительности.

Таким образом, кино оперирует теми же художественными формами выражения, которые оно унаследовало от автономных видов искусства, включая музыку, а «третье направление» является, в частности, одним из первых результатов самостоятельного существования киноискусства, что привело к новому качеству в одной из его составляющих – киномузыке.

Взаимосвязь эстетики третьего направления и электронной музыки обусловливается прежде всего взаимопроникновением идей рок-музыки и третьего направления. Как уже отмечалось, именно взаимопроникновение рок-музыки и академических музыкальных традиций послужило другой предпосылкой возникновения третьего направления. Насыщенность рок-музыки современными электронными технологиями, электронный характер звучания рок-музыки не мог не стать толчком для композиторов третьего направления активно развивать электронные средства и звучания в своей музыке. Композиторы третьего направления (а это прежде всего профессиональные композиторы) в этом отношении пошли значительно дальше рок-музыкантов.

Средства электронной музыки в русле третьего направления развиваются, как минимум, по трем векторам. Первый – это идеи, связанные с традиционной инструментовкой, использование определенных электрифицированных инструментов и электронная обработка их звучания. Сюда прежде всего следует отнести все типы электрогитар, ряд ранних электронных клавишных инструментов, а также усиление и электронная обработка голоса. Последнее обстоятельство привело к принципиально иному отношению к вокалу. Второй – работа с акустикой и пространством. С появлением соответствующих электронных средств стал возможным полный контроль над акустикой и пространством помещения, где проходит исполнение музыки, с помощью соответствующих электронных средств, в том числе пространственного позиционирования (стереофония, surround и др.). В создании пространственных представлений не менее важную роль играют специальные электронные обработки, такие как линия задержки и реверберация. Активно используется динамическая обработка звука (компрессоры, лимитеры и др.), тембровая коррекция (фильтрация различных типов). Третий вектор – развитие технологий синтеза

звука. В настоящий момент существует множество технологий, наиболее употребительными среди которых является субстрактивный и FM синтез. Особенным явлением стало появление технологии семплирования, которая по своей сути не является разновидностью синтеза. Главным отличительным моментом в использовании технологий синтеза звука в музыкальной практике (в отличие от традиционной инструментовки) является потенциальная нестабильность тембров, легкость их модификации. Другими словами, автор музыки, использующей технологии синтеза, как правило, является и автором конкретных звуков, включая тембр, пространственную конфигурацию, временное изменение, ритмическую модификацию определенной звуковой единицы музыкального произведения.

Для более точного понимания принципов взаимосвязи электронной музыки и идей «третьего направления» следует подробнее остановиться на некоторых аспектах происхождения электронной музыки.

Извлечение музыкальных звуков в человеческой культуре, как правило, преследовало две цели: способ проявления собственного мироощущения и эксперимент. Электронная музыка обязана своему появлению на свет обеим этим составляющим. Эксперименты со звуком, а вернее со звуковыми колебаниями, были по своей сути более близки к науке, чем к музыке. Но именно эта экспериментально-научная работа была началом развития электронной музыки. [29]

В конце 60-х электромузыкальные инструменты, пожалуй, впервые становятся достоянием масс. Другими словами, разработки из мира академической и экспериментальной музыки, из авангардных выставочных залов и научно-исследовательских лабораторий звука малыми порциями начали просачиваться на сцену массовой музыкальной культуры. [29]

Важно отметить, что именно в это время, а не раньше, электронная музыка нашла практическое, «массовое» применение. В эстетике рок-музыки, на наш взгляд, главную роль играет не ритмическая ее основа, а «иное пространственное видение и слышание самого звука, инструментарий, способы подачи музыкального материала, ослепительные тембровые окраски, где сам феномен синтезированного или электроакустического звука становится ведущим или одним из ведущих элементов музыки.» [16]. «Рок-музыка дала мощную энергетику, ритмическую импульсивность и массу инструментальных открытий» [24]

Одним из ведущих представителей восточнославянской музыки данного периода, развивающих идеи третьего направления в области электронной музыки, является композитор Эдуард Артемьев, пионер восточнославянской электронной музыки, автор многих, являющихся в настоящее время хрестоматийными, приемов объединения музыки и видеоряда в концепции фильма. Его эстетическая позиция основана на ассимиляции достижений профессиональной академической школы и рок-культуры на базе электронной техники.

Таким образом, главным выводом в анализе комплекса взаимных связей электронной музыки, киномузыки и эстетических идей школы «третьего направления» является то обстоятельство, что творчество школы существенно повлияло на нынешнее состояние электронной музыки и по-прежнему играет в нем определяющую роль. Соответственно изучение «третьего направления» должно способствовать освоению начинающими музыкантами электронных технологий в музыке.

Важным обстоятельством является и тот факт, что, как мы видим, особенности киномузыки сыграли определяющую роль в формировании самой школы «третьего направления» и многих основных ее тенденций.

Раздел 2

Особенности музыкальной формы в контексте киномузыкальной концепции

В связи с основополагающей ролью киномузыки в творчестве композиторов «третьего направления», а также в связи с критикой фрагментарности киномузыки как отрицательного фактора, разрушающего музыкальную форму, а следовательно и форму в целом в музыке композиторов «третьего направления», следует сделать попытку опровергнуть ущербность такой фрагментарности как в аспекте музыкальной формы, так и в аспекте эстетики «третьего направления».

Как уже говорилось, музыка в фильме, или киномузыка - компонент кинопроизведения, одно из важных его выразительных средств. В сравнении с автономными видами музыки, музыка в кино имеет ряд существенных отличительных черт.

Одним из ключевых моментов, определяющих отличия и основные тенденции киномузыки, являются особенности формы музыки в фильме. Тенденции, специфичные для современного кино, существенно повлияли на форму музыки в фильме, что привело к серьезным отличиям традиционных музыкальных форм от формы в рамках киномузыкальной концепции, и свидетельствует о необходимости сделать некоторые уточнения в понимании вопроса.

Исследователь киномузыки, польский музыковед Зофья Лисса в своей книге "Эстетика киномузыки" затрагивает вопрос формы музыки в кино. В процессе рассуждений автор приходит к двум взаимоисключающим утверждениям. Так, Лисса заявляет, что киномузыка не имеет своей специфической формы. И вместе с тем, согласно ее же утверждению, для изучения формы киномузыки не подходят критерии, пригодные для автономных музыкальных жанров или других видов синтетического искусства. Представление о том, что киномузыка не имеет своей специфической формы, основывается на факте нарушения временной целостности и структурной протяженности музыки в фильме (отсутствие непрерывности развития, подчинение музыки делению фильма на кадры и другие моменты).

В своих выводах исследователь опирается на определение понятия "форма" в музыке, данное музыковедами H. Mersmann и J. M. Chominski, согласно которому "музыкальная форма - результат взаимодействия всех музыкальных элементов, помогающих достижению определенного выразительного характера".

Для того, чтобы точнее понять сущность проблемы, рассмотрим наиболее общее, философское определение понятия формы.

Форма и содержание являются существенными понятиями современной философии. Проблему соотношения формы и содержания в разное время так или иначе рассматривали такие философы как Аристотель, Кант, Гегель. Приведем наиболее общее определение формы и содержания с философской точки зрения согласно учениям вышеперечисленных философов. Под содержанием следует понимать определенность предмета, характеризующую его сущность, проявляющуюся в его свойствах и признаках. Форма — способ существования предмета, внутренняя организация содержания, то, что связывает элементы содержания воедино и без чего невозможно существование содержания.

Уже Аристотель рассматривает эти понятия во взаимной связи и взаимодействии. Он придавал решающее значение форме. Под содержанием Аристотель понимал косную материю, которая создает лишь возможность развития. Возможность эта превращается в действительность лишь благодаря форме. Форма у Аристотеля имеет божественную силу творения. Она первая сущность вещей, их причина.

В философии Канта форма и содержание противопоставлялись друг другу. Например, пространство и время Кант объявил априорными формами человеческого созерцания, с помощью которых упорядочивается хаос впечатлений.

Гегель усматривал внутреннюю диалектическую связь между формой и содержанием, подвергнув критике метафизическую постановку вопроса у Канта.

Диалектический материализм рассматривает форму и содержание в единстве, в котором определяющим является содержание (например строение организма и его функционирование взаимно обусловливают друг друга, однако определяющей является функция а не структура).

Рассмотрим для сравнения определения музыкальной формы, которые дает один из исследователей теории музыки и, в частности, музыкальной формы, Ю. Н. Холопов. Он дает четыре определения понятия.

Первое, "музыкальное" определение, дается с опорой на работы Б. В. Асафьева и П. И. Чайковского, и заключается в том, что форма - тип композиции, определенный композиционный план музыкального произведения (рондо, фуга, мотет и т. д.). Наряду с этим существует понятие формы как философская категория, применимая и к музыке. Следует обратить внимание, и это очень важно, что существует еще и определенная система классификации музыкальных произведений по критериям формы, на которую опирается практическое изучение музыкальной формы в музыковедении. Следовательно, данное определение — это неточно сформулированное определение системы классификации музыкальных произведений по критерию формы.

Второе, эстетико-философское определение, заключается в том, что форма — музыкальное воплощение содержания (целостная организация мелодических мотивов,

гармонии, метра, тембров и др.), что в большей или меньшей степени соответствует определению, на которое опиралась в своих исследованиях Зофья Лисса. Это определение – заимствованное из философии, перефразированное и уточненное с точки зрения применения к музыки.

Ю. Холопов дает еще два определения. Форма — индивидуально-неповторимый звуковой облик пьесы. Это вариант философского определения, однако, здесь делается акцент на применение для анализа и выделения индивидуально-неповторимого облика произведения. Единственным способом анализа музыкальной формы музыкальных произведений является классификация формы по существующей системе классификации формы в музыке. А значит, классификация по критерию формы – один из способов определения индивидуального и неповторимого облика сочинения.

Форма – эстетический порядок в музыкальной композиции, обеспечивающий эстетическое достоинство композиции (последнее определение дается на основе высказываний М. И. Глинки).

В двух последних определениях акцентируем внимание на следующем моменте. Классификацию формы можно использовать для определения индивидуально-неповторимого облика в процессе анализа, а также использовать в качестве эстетического образца в процессе сочинения музыки. Следовательно, здесь так же прослеживается аспект применения понятия "форма" в рамках системы классификации. Применение классификации музыкальных произведений по критерию формы возможно для анализа и для сочинения. При сочинении обеспечивается определенный эстетический порядок. В данном случае «порядок» – это просто образец, то, на что можно опереться, эталон красоты, определенная система ценностей. В обоих случаях применение понятия формы свидетельствует о структуралистическом подходе к анализу и сочинению. [2]

Все четыре дефиниции можно разделить на две совершенно определенные категории. Для этой цели представляется целесообразным сгруппировать первое определение с четвертым, а второе с третьим. Таким образом, музыкальная форма как система классификации музыки может определять план композиции, то есть служить первоосновой композитору, схемой, существовавшей до сочинения, которой автор строго или не строго следует в процессе сочинения с целью достижения определенного эстетического порядка сочинения (первое и четвертое определения). Вторая область применения, согласно второму и третьему определениям – вычленение особенностей формы на основе системы классификации, как способ анализа уже написанных музыкальных произведений, с целью

[2] Эстетика - наука, изучающая сферу специфического проявления ценностного отношения человека к миру. Следовательно, эстетический порядок в музыкальной композиции — проявление ценностного отношения человека к данной музыкальной композиции, организованное по определенной системе ценностей.

выявления закономерностей творческого процесса создания сочинения, общих моментов в группе разных сочинений, а также с целью выявления индивидуального и неповторимого облика сочинения, то есть всего, что можно связать с понятием содержания музыкального произведения.

Возникает вопрос, а существуют ли отличия в трактовке понятия «форма» в философии и в музыке? Оказывается, что отличия заключаются только в наличии системы классификации музыки на основе формы, которой для сокращения и упрощения произношения тоже дали название «форма». Но самое главное, что в самом основном понятии «музыкальная форма» и «форма» в философии, никаких отличий собственно и нет. Музыкальная форма – это то же самое философское понятие, только употребляющееся применительно к музыке.

Философское понимание проблемы формы и содержания вполне переносимо во все области естествознания, где эти понятия применимы. Но при практическом применении понятия "форма" в музыковедении речь, как правило, идет об определенной системе классификации по критериям формы, а не о форме в философском понимании. При этом понимание формы как системы классификации отнюдь не противоречит философскому пониманию, а является своего рода сокращением другого понятия, а именно, сокращенным вариантом понятия "система классификации музыкальных произведений на основе формы".

То есть форма в музыке это то же, что форма в любой другой области естествознания, например форма в геометрии – это система классификации объектов по форме (треугольник, квадрат, в стереометрии куб и т. д.).

Таким образом, к сожалению, в музыковедческой литературе, как правило, мало дифференцируются понятия формы как таковой и музыкальной формы, как системы классификации музыкальных произведений на основе формы; при этом практическое изучение музыкальной формы в музыковедении опирается как раз на систему классификации.

Как мы видим, согласно вышеизложенному, содержание без формы существовать не может. Это два неразрывно связанных понятия. Следовательно, отсутствие формы в киномузыке – это просто неточно сформулированная мысль Лиссы.

К сожалению, нынешняя система классификации формы в музыке не раскрывает особенностей киномузыки. Подытоживая сказанное, можно перефразировать постановку вопроса Лиссой несколько иначе. Киномузыка не может быть проанализирована с использованием имеющейся системы классификации музыкальных форм. То есть система классификации для ее применения к киномузыке должна быть расширена и уточнена в связи с такими явлениями как, например, нарушение временной целостности, структурной протяженности музыки в фильме (отсутствие непрерывности развития, подчинение музыки

делению фильма на кадры), интеграцией различных видов искусств и другими обстоятельствами.

Мы неизбежно приходим к выводу, что в целом в музыке «третьего направления», в связи с сильным влиянием киномузыки, классическая система классификации музыкальной формы дает сбои. Однако попытка уточнения системы классификации музыкальной формы выходит далеко за рамки данной работы.

Итак, как мы говорили ранее, особенности киномузыки сыграли определяющую роль в формировании школы «третьего направления». Мы выяснили, что важным обстоятельством в рассматриваемом вопросе является иное отношение к форме в рамках киномузыкальной концепции. Соответственно, система классификации формы в современном музыкальном искусстве требует существенной коррекции, и особенно это касается школы «третьего направления». Таким образом, в данном разделе мы сделали попытку определить направление развития этой системы, хотя сама проработка вопроса требует отдельных исследований.

Раздел 3

Обзор ключевых явлений «третьего направления»

Неоспоримым авторитетом для композиторов «третьего направления» стали два явления: английский ансамбль «Битлз» и рок-опера "Иисус Христос - суперзвезда" английского композитора Эндрю Ллойда Веббера и либреттиста Тимоти Майлза Биндона Райса. Первая постановка оперы, прошедшая в 1971 году, открыла новый период в развитии мирового музыкального театра и европейской композиторской школы.

В рамках данного явления очень важно появление жанра рок-оперы, которое, в частности, определило иное отношение к музыкальной концепции в эстетике третьего направления. Ллойд Веббер один из первых сделал попытку интегрировать рок-музыку в общую европейскую традицию. Ориентируясь на эстетику рок-музыки наряду с традициями Чайковского, Пуччини и Прокофьева, Веббер создал оперу, претендующую не на эпатажное, а как раз на традиционное развитие этого жанра, применяя принципы монотематизма и лейтмотивного развития, достигнув небывалого единства концепции.

Многие определяют жанр оперы "Иисус Христос — суперзвезда" американским термином "мюзикл", что по-видимому должно подчеркивать легкость жанра, увеселительность, несерьезность, комичность. В этом отношении мюзикл и оперетта традиционно представляют противоположность серьезной опере.

Однако если учесть, что в «Иисусе…» рассматриваются серьезные философские и религиозные проблемы, отсутствуют сугубо увеселительные моменты, почти отсутствуют опереточные и мюзикловые клише (кроме партии Ирода, что стилистически оправдано содержанием и воспринимается иносказательно), то определение жанра как «мюзикл» можно поставить под сомнение. К тому же, опера, основанная на эстетике рок-музыки, по самой своей сути противоречит традициям "легкой" музыки. То есть, такая опера затрагивает актуальные проблемы современности путем возвращения к демократическому языку с использованием новейших достижений музыкальных технологий.

Возможно именно это подтолкнуло многих последователей Веббера к созданию аналогичных сочинений не в традициях мюзикла или оперетты, а именно в традиции рок-оперы. В любом случае, термин «мюзикл» не лучшим образом отражает суть данного явления.

Среди таких сочинений, в советской культуре наиболее известным является "Юнона и Авось" Алексея Рыбникова. Но это - лишь единичный пример целого пласта сочинений, заслуживающих внимания. К ним относится и ряд явлений киномузыки.

Автором первой русской рок-оперы, как правило, считают Александра Журбина ("Орфей и Эвридика"). Однако еще в 1968 году появились два самобытных музыкальных явления: 17-минутная "Муха-цокотуха" Александра Градского и музыка к мультфильму "Бременские музыканты" Геннадия Гладкова. Оба сочинения написаны в традициях рок-музыки и представляют собой музыкально-сценический жанр.

Следующим существенным киномузыкальным явлением в области рок-традиций мы бы назвали вышедший в 1971 году фильм "Остров сокровищ" по одноименному роману Р. Стивенсона и сценарию Эдгара Дубровского и Евгения Фридмана, режиссер фильма Евгений Фридман. (Фильм мало известен, однако музыка композитора Алексея Рыбникова привлекает к себе внимание в перспективе дальнейшего развития рок-эстетики в музыкально-сценических жанрах.)

Существенным явлением в рамках Вебберовских традиций и эстетики третьего направления, на наш взгляд, следует считать музыку к фильму "Заячий заповедник" Владимира Дашкевича (1972 год) по сценарию Василия Решетникова, режиссер Николай Рашеев (по цензурным соображениям увидел свет только в 1988 году). «Заячий заповедник» — первый пример достаточно серьезного и заслуживающего уважения сочинения в советской музыке, не только соответствующего эстетике рок-музыки, но и развивающего традиции вебберовской рок-оперы.

Среди явлений, заслуживающих внимания в рамках развития идей третьего направления, стоит упомянуть музыку Эдуарда Артемьева к фильму «Молчание доктора Ивенса» (режиссер и автор сценария Будимир Метальников). Здесь, по нашим сведениям, композитор впервые обращается к эстетике третьего направления. Наряду со специфическими идеями, культивированными ранее в тесном взаимоотношении с режиссером Андреем Тарковским в фильме «Солярис» (1972 г.), в музыке так же присутствуют черты, свойственные третьему направлению – сочетание элементов эстрадной, рок-музыки и академических традиций.

В более полной мере эти тенденции проявились в музыке к фильму «Свой среди чужих, чужой среди своих» режиссера Никиты Михалкова, вышедшем в 1974 году, а также в его же фильме «Раба любви» (1975). Здесь имеет место тесное переплетение музыкальной эстетики Скрябина, Дебюсси, Рахманинова в сочетании с идеями рок-музыки. В особом ключе идеи рок-музыки проявили себя в музыке Артемьева к фильму «Зеркало» Андрея Тарковского (1973). Интересное воплощение импрессионистических звучаний в сочетании с идеями третьего направления имеет место также в его музыке к фильму «Страх высоты» (1975 г., режиссер Александр Сурин, автор сценария Павел Шестаков)

Ярчайшим явлением на наш взгляд следует считать вышедший в 1974 году фильм "Романс о влюбленных" с музыкой Александра Градского (автор сценария Евгений

Григорьев, режиссер Андрей Михалков-Кончаловский). Некоторые исследователи одно время утверждали, что именно "Романс о влюбленных" можно назвать первой русской рок-оперой. Действительно музыка к фильму вышла в виде виниловой пластинки-гиганта, что сразу позиционировало музыку как явление самодостаточное. Более того, журнал "Billboard" присудил Градскому титул "Звезда года" за данную работу. Можно с уверенностью сказать, что это первое крупное русское сочинение, написанное в традициях рок-оперы и развивающее идеи третьего направления, получившее всемирную известность. Но хронологически это не первый эксперимент в данной области, и кто знает, как бы сложилась судьба, например, музыки к фильму "Заячий заповедник", если бы фильм раньше нашел дорогу к зрителю.

И только в 1975 году была поставлена зонг-опера Александра Журбина "Орфей и Эвридика" (либретто Юрия Дмитрина), о которой шла речь ранее, поставленная в оперной студии Ленинградской Консерватории в исполнении вокально-инструментального ансамбля Ленконцерта "Поющие гитары" и Ленинградского концертного оркестра под управлением Анатолия Бадхена. Именно этому сочинению, как правило, приписывают первенство в отношении становления жанра рок-оперы, хотя, как мы видим, это далеко не первый эксперимент в данной области.

1976 год отмечен минимум двумя заслуживающими внимания сочинениями. Это рок-опера "Звезда и смерть Хоакина Мурьеты" Алексея Рыбникова и музыка к фильму "Маша и Витя против диких гитар" Геннадия Гладкова (в дальнейшем выпущенная в виде виниловой пластинки-гиганта, а также обретшая сценическое воплощение, продолжив традиции детской рок-оперы).

Музыка Александра Зацепина к фильму «31 июня» (1978 г., автор сценария Нина Фомина при участии Леонида Квинихидзе, режиссер Леонид Квинихидзе), созданного по мотивам повести Джона Б. Пристли, – явление, безусловно заслуживающее внимания. Здесь получают дальнейшее развитие идеи, наметившиеся ранее в вышедшем в 1973 году фильме "Иван Васильевич меняет профессию" (по мотивам пьесы М. Булгакова "Иван Васильевич", авторы сценария Владлен Бахнов и Леонид Гайдай, режиссер Леонид Гайдай). Заслуживает уважения масштаб работы, обилие уникального музыкального материала. «31 июня» - безусловно одна из лучших работ Александра Зацепина. Следует упомянуть также и другую работу композитора, вышедшую в том же году – музыку к фильму «Женщина, которая поет» (автор сценария Анатолий Степанов, режиссер Александр Орлов). В перечисленных работах автор выходит далеко за рамки легкой музыки, сочетая идеи рок-эстетики и традиции европейской вокальной музыки, и таким образом попадает в русло третьего направления.

В 1978 году также появилась одна из наиболее существенных работ Геннадия Гладкова – музыка к фильму «Обыкновенное чудо». Музыкальная концепция фильма весьма

своеобразно, в русле эстетики третьего направления, соединяет элементы мюзикла, оперетты, оперы, рок-оперы и симфонии. Эта работа – одна из наиболее важных и этапных сочинений школы «третьего направления».

1979 год необыкновенно насыщенный для композитора Эдуарда Артемьева. Отметим сразу несколько работ с его музыкой. Это, в первую очередь, музыка к фильму «Сибириада» (режиссер Андрей Михалков-Кончаловский, автор сценария Валентин Ежов и А. Михалков-Кончаловский). Музыка к фильму «Сибириада», на наш взгляд, весьма заметное явление, сочетающее эстетику третьего направления с эстетикой импрессионизма. Музыка к фильму «Сибириада» так же заслуживает пристального внимания как интересный пример реализации художественного замысла средствами электронной музыки.

Заслуживает внимание и музыка к фильму «Сталкер» (1979) Андрея Тарковского, которая развивает идеи, заложенные Артемьевым в фильмах Никиты Михалкова «Неоконченная пьеса для механического пианино» (1977) и «Несколько дней из жизни Обломова» (1979). Нельзя обойти вниманием и его музыку к фильму «Полоска нескошенных диких цветов» (1979 г., режиссер Юрий Ильенко, авторы сценария Олесь Гончар, Юрий Ильенко, текст песен Дмитрия Павлычко). В музыке к этому фильму мы безошибочно узнаем специфический «настроенческий» аромат неповторимых интонаций композитора.

Не менее существенен для Эдуарда Артемьева и 1980-й год. Кроме новой музыки к нескольким фильмам, среди которых «Миллионы Ферфакса», «Охота на лис», наиболее существенным, на наш взгляд, является окончание сюиты для синтезатора Synthi-100 «Картины-настроения». Музыка сюиты – в сущности, воплощение идей третьего направления в электронной музыке 1974 – 1980 гг. Сюита основана на доработанной музыке Артемьева к многочисленным фильмам этого периода.

Кантата Артемьева «Ода доброму вестнику» (слова Пьера де Кубертена, русский текст Наталии Кончаловской) написанная к Олимпийским играм в Москве – масштабное сочинение для тенора, двух смешанных хоров, детского хора, симфонического оркестра, рок-группы и синтезатора Synthi-100. Работа как нельзя лучше демонстрирует возможности органичного сочетания в рамках одного сочинения средств современной электронной, европейской академической и рок-музыки.

Дальнейшее развитие идей Артемьева – его вокально-инструментальная сюита «Тепло земли» на стихи Ю.Рытхэу для меццо-сопрано, рок-группы и синтезатора Synthi-100 (1981 г.). Следует отметить и его музыку к фильму «Опасный возраст» (режиссер Александр Прошкин, автор сценария Роман Фурман, 1981 г.).

Музыка Сергея Баневича к фильму «О тебе» (1981 г., авторы сценария Радий Кушнирович, Родион Нахапетов, режиссер Родион Нахапетов), на наш взгляд, заслуживает

пристального внимания как абсолютно неординарное сочинение, сочетающее в рамках киномузыки эстетику «третьего направления» и традиции оперы.

Среди других явлений упомянем музыку Г. Гладкова к фильму "Вакансия" (1981) по мотивам комедии А. Островского "Доходное место" (сценарий и постановка Маргариты Микаэлян).

И все же, главное событие 1981 года в плане дальнейшего развития идей третьего направлеия – постановка в Московском театре им. Ленинского комсомола оперы-мистерии "Юнона" и "Авось" на музыку Алексея Рыбникова (либретто Андрея Вознесенского, постановка Марка Захарова). Это пожалуй самое известное явление в восточнославянской музыке, воплощающее актуальные идеи третьего направления, рок-оперы, киномузыки, по сей день представленное во многих театрах мира. В той же мере оно представляет интерес и в отношении развития идей третьего направления в электронной музыке.

Наши сведения о последующих работах в рамках третьего направления отрывочны и разрозненны. Это прежде всего связано с тем, что в последующие годы (начиная с 1985), в период интенсивных общественных реформ, в восточнославянской музыкальной культуре, как и в музыке всего бывшего СССР, приоритетными стали несколько иные тенденции. Однако идеи «третьего направления» конечно продолжали свое существование. Более того, именно в этот период они начали приобретать форму концепции, логически осмысливаться.

Среди более поздних явлений в первую очередь хотелось бы обратить внимание на следующие. В 1984 году Г. Гладков сочинил музыку к фильму «Формула любви» (сценарий Григория Горина, режиссер Марк Захаров), продолжающую идеи «Обыкновенного чуда». Заслуживает внимания кульминационная, на наш взгляд, работа в творчестве Эдуарда Артемьева - музыка к фильму "ТАСС уполномочен заявить..." (автор сценария Юлиан Семенов, режиссер Владимир Фокин, 1984 г.). Здесь воплощены как идеи третьего направления в электронной музыке, так и импрессионистические идеи в ключе третьего направления; окончательно сформировался и максимально проявил себя особый музыкальный язык киномузыки Артемьева, выработанный в совместном творчестве как с Тарковским, так и с Михалковым-Кончаловским и с Никитой Михалковым.

Из других произведений 80-х – начала 90-х годов особняком стоят опера "Стадион" Александра Градского (либретто А. Градского и Маргариты Пушкиной, 1983 - 85) и опера "Литургия оглашенных" Алексея Рыбникова (по мотивам книги Даниила Андреева "Роза мира", 1992). В последней были применены самые современные на тот момент аудиовизуальные технологии, лазерная графика, дымы, особая акустика. Специально для этой постановки был построен особый театр, оснащенный передовыми по тому времени технологиями. Есть и другие явления, заслуживающие внимания в рамках третьего направления и в конце 80-х – начале 90-х годов (например музыка Виктора Лебедева), но в

целом, несмотря на логическое осмысление третьего направления композиторами и музыковедами, создание Лаборатории третьего направления при союзе композиторов РСФСР под руководством Геннадия Гладкова), создание Алексеем Рыбниковым объединения "Современная опера", – следует признать, что как минимум с середины 80-х годов интерес к музыке третьего направления (не к теории, а именно к самому творчеству композиторов) пошел на убыль. Прежде всего это связано с политическими и идеологическими реформами, которые одновременно усилили интерес к крайним формам как «серьезной» так и «легкой» музыки, сняв идеологические и цензурные барьеры. Таким образом, музыка третьего направления становится в этот период неактуальной.

Раздел 4

Эдуард Артемьев и «третье направление»

Как уже отмечалось, одним из ведущих представителей восточнославянской музыки данного периода, развивавших и развивающих идеи третьего направления, является композитор Эдуард Артемьев, пионер электронной музыки, автор многих, являющихся в настоящее время хрестоматийными приемов объединения музыки и видеоряда в концепции фильма.

Индивидуальный стиль Артемьева в разное время претерпевал различные влияния, что по всей видимости и стало одной из причин, толкнувших его в сторону третьего направления. Это как русская школа (Чайковский, Рахманинов, Скрябин), так и французская (Дебюсси), а затем рок-музыка (Веббер, Ваннелли, Эмерсон и др.). Данное сочетание позволило с одной стороны опираться на традиции, а с другой впитать современные ему прогрессивные явления музыки. Определенную роль имело влияние его дяди, хорового дирижера Н. И. Демьянова, а также обучение в хоровом училище (1945-1955, М. А. Парцхаладзе), прежде всего в том отношении, что пение в хоре и работа с хором играют важную роль в формировании композиторской эстетики. Это проявилось и в «Оде доброму вестнику», и «Картинах-настроениях» («Воспоминания»), и в музыке ко многим фильмам.

Важный этап в творческой судьбе Артемьева определила встреча с инженером-изобретателем Е. А. Мурзиным и демонстрация синтезатора АНС, сконструированного этим талантливым инженером и математиком в 1958 году.

После консерватории Артемьев работал у Мурзина в научно-исследовательском институте, в лаборатории исследования звука. Молодой композитор выступал в печати, погрузился в эксперименты, изучение технических наук, увлекся исследованием истории и теории электронной музыки, написав "Очерки по электронной музыке". Данная работа издавалась и на территории Украины (Артем'єв Е. Нотатки про електронну музику. - В кн.: Музична критика і сучасність. ч. 1. К., 1978., с. 168-218.) [4].

В 1960 г. АНС установили в музее А. Н. Скрябина и он привлек к себе внимание группы молодых композиторов. В число энтузиастов электроники входили А. Волконский, Н. Никольский, С. Крейчи, А. Немтин, О. Булошкин, а позднее пробовали себя в этом направлении Ш. Каллош, В. Мартынов, С. Губайдулина, Э. Денисов и А. Шнитке.

В 1966 г. Евгений Мурзин при поддержке Д. Д. Шостаковича добился открытия в Москве студии электронной музыки, и Э. Артемьев перешел работать в нее. Спустя почти четверть века вышла подготовленная Э. Артемьевым пластинка из произведений

композиторов, работавших на синтезаторе АНС в Московской электронной студии при Музее А. Н. Скрябина, которую авторы посвятили памяти Евгения Мурзина.

Первоначально, параллельно своему увлечению электроникой, композитор пробовал себя и в традиционных жанрах. В обоих направлениях Артемьев отдавал дань эстетике авангарда. Крупномасштабные произведения тех лет - симфоническая сюита "Хороводы" (1960), сюита для женского хора и оркестра "Лубки" (1962), кантата "Вольные песни" (1967).

Ранние электронные композиции, наглядно демонстрирующие возможности инструмента — это небольшие по продолжительности характерные пьесы "В космосе", "Звездный ноктюрн" (1961), Этюд (1964) и первый киномузыкальный опыт — в художественной ленте "Мечте навстречу" (режиссер Н.Корюков, 1961).

Большое внимание в тот период композитор уделял исследованию звука, составляющих его "микроэлементов", освоению приемов воздействия на звуковую структуру с помощью вспомогательных устройств, которыми располагал АНС, а также изобретение собственных приемов преобразования частотного спектра. Не заставило себя ждать и главное открытие того времени: возможность работать на обертоновом уровне, где таились неисчислимые запасы нового звукового материала.

Значительные работы этого периода - двухчастная "Мозаика" (1967). Композиция вызвала широкий резонанс на фестивалях современной музыки во Флоренции (1968 г.), Венеции (1969 г.) и Оранже (1970 г.), а позднее - в Кельне и Бурже, где она представляла советскую электронику - синтезатор АНС и созданную с его помощью музыку, знакомя западных коллег с деятельностью Московской электронной студии.

Следующей важной работой стало крупное сочинение "Двенадцать взглядов на мир звука" (1969), считающееся серьезным завоеванием электронной музыки. В нем продолжается исследование и разработка выразительных возможностей электроники на различной жанрово-образной смысловой основе.

Так же следует выделить симфонию "Семь врат в мир Сатори" (1974), законченную через два года после написания музыки к фильму А. А. Тарковского "Солярис" и несущую черты его поэтики.

Анализу сочинений «Мозаика», «Двенадцать взглядов на мир звука», «Семь врат в мир Сатори» уделяется внимание в работах Д. Гливенко [13] и Лили Сусловой [43] (см. «Обзор литературы»).

К этому периоду относится и идея создания "визуальной музыки", которую Артемьев вынашивал в конце шестидесятых годов. Электронная музыка должна была соединиться с киноизображением, возможно, беспредметным, в духе абстрактно-экспрессионистической живописи. Идея не была воплощена, хотя впоследствии некоторые его сочинения были написаны под влиянием изобразительного искусства. Ближе всего к идее видеомузыки

Э. Артемьев подошел в кино, создав саундтреки более чем к ста сорока игровым, научно-популярным и документальным фильмам.

Первой самостоятельной работой в кино стала работа над картиной "Арена" (1966) режиссера С. Самсонова. Помимо сочинения музыки Э. Артемьев снялся в роли тапера, аккомпанирующего цирковому представлению.

Со временем композитору стали все чаще предлагать работу в кинематографе.

В начале семидесятых произошло знакомство композитора с Андреем Тарковским, который пригласил его для работы над лентой "Солярис". Тарковского заинтересовали эксперименты Э. Артемьева с электронной музыкой.

Следует отметить, что фильмы Тарковского и музыка Артемьева к этим фильмам – это абсолютно разные явления. Нужно признать, что между двумя личностями существовал определенный творческий конфликт, главным свидетельством чего является огромное количество музыкального материала, подготовленного для фильмов Тарковского, но так и не вошедшего ни в один из них. Часть этого материала была использована в музыке к другим фильмам, автономных сочинениях. Совместной работе Артемьева и Тарковского посвящено, пожалуй, наибольшее количество литературы [см. 19, 28, 36, 43 и др.], однако, на наш взгляд, не вполне объективно отражающей реальное положение дел. В этом отношении интересным представляется работа «7 с ½ и фильмы Андрея Тарковского» М. Туровской [48] , в которой содержится большое интервью Э. Артемьева, где композитор дает не такую лестную характеристику своим отношениям с Тарковским, как в более поздних публикациях.

Основная функции музыки в фильмах Тарковского (начиная с «Соляриса») — отражение «глубинных движений сознания, скрытой жизни души» [13]. Режиссер предпочитал выражать их «отраженным светом», опосредованно, словно оберегая их от глаз постороннего. Музыка Артемьева в данном случае выступает одним из таких «отражений».

В любом случае, тема взаимоотношения Тарковского и Артемьева в данном обзоре близка к исчерпанию. Музыка композитора к фильмам Тарковского – едва ли не самый известный факт в биографии Артемьева. Однако это никак не влияет на то обстоятельство, что музыки в фильмах Тарковского, вышедших после «Андрея Рублева», практически нет или очень мало. Исследователи любят анализировать музыку к фильму «Солярис», выделяют там некие «темы», «лейтмотивы» и т. д. Подобная классификация нам кажется искусственной. Вышедший диск «Солярис. Зеркало. Сталкер» не содержит ни одного подлинного музыкального фрагмента из «Соляриса». Все переиграно, пересведено, досочинено. Больше половины музыки вообще не присутствует в фильме. Говоря о музыке к фильму «Солярис», Артемьев как правило выделяет интерпретацию фа-минорной органной прелюдии Баха, сделанную якобы в традициях «Кантус-фирмуса». Действительно, в самом конце фильма фа-минорная прелюдия несколько раскрашена оркестром и хором, но не более

того. Говорить о каких-либо серьезных изменениях, заслуживающих внимания, на наш взгляд нельзя.

Тем не менее, звуковое оформление Океана в фильме «Солярис» безусловно является открытием в сонорно-тембровой сфере. Композитор заставляет вслушаться в образ гигантской планеты-мозга, который приковывает к себе внимание выразительной статикой в сочетании с мощной, но скрытой динамикой, напряженным внутренним пространством [13].

При всем при этом следует отметить, что фильмы Тарковского и музыка Артемьева – это абсолютно несопоставимые явления. Следует признать, что между двумя личностями существовал определенный творческий конфликт, главным свидетельством чего является огромное количество музыкального материала, подготовленного для фильмов Тарковского, но так и не вошедшего ни в один из них. Часть этого материала была использована в музыке к другим фильмам.

Тем не менее, музыка Океана в фильме «Солярис» - настоящее открытие электронного авангарда. Открытие в сонорно-тембровой сфере. Композитор заставляет вслушаться в образ гигантской планеты-мозга, который приковывает к себе внимание выразительной статикой в сочетании с мощной, но скрытой динамикой, напряженным внутренним пространством.

Из музыки, написанной для фильма «Зеркало», в фильме реально звучат только крошечные фрагменты. Тем не менее сочинение «Исход», созданное на основе музыки к фильму «Зеркало» и вошедшее в сборник «Солярис. Зеркало. Сталкер», безусловно заслуживает пристального внимания. Музыка к фильму «Сталкер», в сущности, представляет собой лишь одну крошечную темку, включенную впоследствии в сюиту «Картины-настроения», к тому же не как музыка к «Сталкеру», а как музыка к малоизвестному фильму «Жаркое лето в Кабуле». Все остальные звуковые фрагменты, в том числе знаменитый «Проезд на дрезине», нельзя в полной мере отнести к музыкальным явлениям. Большое количество подготовленной музыки также не вошло в фильм.

Большинство музыки, которую создавал для него композитор, Тарковский беспощадно отвергал или подвергал сомнению. Налицо явное отсутствие взаимопонимания между авторами, которое можно оправдывать чем угодно: тем, что Тарковскому «музыка не нужна», или тем, что Артемьева интересует «звук сам по себе» или «оркестр как большой синтезатор». Все это лишь оправдание. А факт остается фактом – музыки в совместных работах Артемьева и Тарковского практически нет, так же как не было и взаимопонимания между авторами.

В начале семидесятых годов Артемьев отошел от течения электронного авангарда, который казался ему аэмоциональным, замкнутым. Именно в это время стиль Артемьева начинает меняться в сторону формирования идей «третьего направления».

Истоки и предпосылки данных тенденций подробно описаны во вступлении, а также разделе «Обзор ключевых явлений «третьего направления». Напомним, что главным толчком послужило появление рок-музыки.

Эстетические принципы третьего направления прежде всего начали проявляться в киномузыке. Началось это с фильма «Молчание доктора Ивенса», затем последовал цикл фильмов Никиты Михалкова, после чего фактически все киноработы были проникнуты духом «третьего направления». (Обзор киноработ Артемьева, относящихся к периоду «третьего направления», см. в разделе «Обзор ключевых явлений «третьего направления»).

Изменяется и отношение к автономным сочинениям. Прежде всего их становится меньше и они занимают подчиненное положение по отношению к работе в кино. Тем не менее, ряд автономных сочинений все же имеет место, хотя и они проникнуты духом киномузыки и часто создаются непосредственно на основе музыки к фильмам.

Ключевым явлением, воплотившим, пожалуй, все лучшее, что было достигнуто в этот период, можно считать сюиту «Картины-настроения», созданную на основе подлинных фонограмм, хотя и несколько доработанных и пересведенных, записанных для тех или иных киноработ. Более детально о ней будет идти речь в следующих разделах.

Особое место в творчестве композитора этого периода занимает "Ода доброму вестнику" (1980). В основу ее текста положены избранные главы из произведения основателя Международного олимпийского комитета Пьера де Кубертена "Ода спорту", написанного в 1912 г.

Исполнение "Оды доброму вестнику" сопровождало массовое действо, которое разыгрывалось в пределах пространства стадиона. Это было аудиовизуальное целое. Перед зрителями проходила вся история Олимпийских игр от Древней Греции до наших дней. «Музыкой Артемьева стадион встречал факел, доставленный эстафетой с Олимпа, под нее совершался торжественный ритуал зажжения олимпийского огня».

«Ода…» тоже занимает скорее подчиненное место в ряду киноработ. Так в ней используется несколько переработанный материал из фильмов «Сибириада», «Лунная радуга», который первоначально, скорее всего, был предназначен именно для кино.

С А. Михалковым-Канчаловским композитор более двух лет работал над киноэпопеей "Сибириада" — "многоплановой картиной с широким охватом мест действия, времени, событий". На наш взгляд это одна из ключевых работ Артемьева, составившая впоследствии основную сердцевину сюиты «Картины-настроения». О ней также пойдет речь в дальнейших главах.

Вообще киномузыкальный опыт Э. Артемьева совершенно уникален. В одних случаях он прибегает к музыкальным символам ("Сталкер"), в других — к жанру песни (как в "Свой, среди чужих, чужой среди своих", "Раба любви") в третьих пишет развернутые многочастные

композиции, завершенные произведения, имеющие самостоятельную художественную ценность.

Композитор работал и в мультипликации (с Н. Серебряковым, В. Самсоновым, В. Пекарем), плодотворно трудился на телевидении. Достаточно упомянуть хотя бы музыку к десятисерийному фильму В. Фокина "ТАСС уполномочен заявить" (1984). Данная работа также на наш взгляд заслуживает особого внимания цельностью замысла, многообразием находок. Она будет более подробно затрагиваться в последующем изложении.

Главным во все периоды оставалось увлечение композитора электроникой. Появившееся новые образцы техники, в частности синтезатор второго поколения "Synthi-100", сконструированный в Великобритании русским эмигрантом Петром Зиновьевым, требовали знания компьютерной грамотности, владения языком программирования. Композитор широко комбинирует электронику и различные исполнительские составы, подчас рок-ансамбли, добиваясь их гармоничного сочетания.

Особое место занимает вокально-инструментальный цикл "Тепло Земли" (1981 г.), записанный Жанной Рождественской и ансамблем "Бумеранг" (Юрий Богданов - синтезатор "Synthi-100" и гитара, И. Сен и С. Савельев - клавишные, А. Закиров - бас-гитара и Сергей Богданов - ударные). В цикл на стихи Юрия Рытхэу, первоначально получивший названия "Кто я?", вошли шесть вокальных и четыре инструментальных номера, выстроенных по принципу контраста, представлявший собой драматическую повесть о судьбе женщины.

Особо следует сотрудничество Артемьева с весьма загадочным, легендарным но мало известным ансамблем «Бумеранг». Следует подчеркнуть, что большинство кинoработ второй половины 70-х годов записывались именно с участием этого ансамбля. По-видимому, немаловажную роль в этом сыграл гитарист Иван Смирнов, чье импровизаторское мастерство в ряде случаев удачно сочеталось с композиторским даром Артемьева.

Также следует особо отметить совместную работу Артемьева с талантливым инженером, а также звукорежиссером и гитаристом Юрием Богдановым, без участия которого Артемьеву вряд ли удалось бы самостоятельно освоить сложную систему управления синтезатором "Synthi-100". В целом, сочинения Артемьева, созданные с использованием синтезатора "Synthi-100", — это совместное творчество Артемьева и Богданова.

В данной работе мы сознательно не затрагиваем творчество Артемьева после 1985 года. Объяснение этому факту изложено во вступлении и разделе «Кризис третьего направления». Однако следует упомянуть, что данному периоду посвящено значительное количество публикаций (см. «Обзор литературы»). Из ключевых работ позднего Артемьева следует прежде всего упомянуть "Три взгляда на революцию" (1989), цикл электронных композиций "Солярис", "Зеркало", "Сталкер" (1989), а также еще не законченную оперу

"Раскольников", по мотивам романа Ф. М. Достоевского "Преступление и наказание" на либретто А. Кончаловского и Ю. Ряшенцева.

В 1990 году Э. Артемьев основал советскую Ассоциацию электроакустической музыки в рамках Интернациональной конфедерации (ICEM) при ЮНЕСКО и был избран ее президентом.

Необходимо упомянуть и о работе композитора в театре. Первый такой опыт — музыка к пантомиме А. Орлова "За мертвыми душами" (1966 г.). В семидесятые годы Э. Артемьев сотрудничал с А. Тарковским над постановкой "Гамлета", с Н. Михалковым в "Механическом пианино" (шло на подмостках Театра ди Рома в Италии, куда Э. Артемьев привез уже готовую музыку). В 1988 году во Франции на сцене парижского театра "Одеон" состоялась премьера спектакля А. Кончаловского "Чайка" по чеховской пьесе с музыкой Э. Артемьева. Постановка получила прекрасные отзывы прессы и была возобновлена на следующий сезон.

В период работы с А. Кончаловским во Франции над чеховской "Чайкой", режиссер привез ему отснятый материал фильма "Гомер и Эдди" и в 1989 году по рекомендации Кончаловского Артемьев приехал в Голливуд для написания музыки к этому фильму.

В 1989 году композитор уехал в Соединенные Штаты, где ему предложили работу в кино — над фильмами М. Левиковой и Ю. Неймана "Сердце на продажу" ("Art Of The Deal"), а также в лентах Ларри Шиллера "Двойной риск" ("Double Jeopardy"), "Похороны крыс" ("Bury Of The Rats" - 1995) Дэна Голдена (Dan Golden).

Продюсером и соавтором ряда композиций звуковой дорожки к фильму Н. Михалкова "Урга" (1991), записанной с оркестром Большого театра, выступил весьма авторитетный гитарист Стив Хиллидж (Steve Hillage).

Одна из последних совместных работ Артемьева с Н. Михалковым - музыка к фильму "Утомленные солнцем" (1995 г.).

Периоды работы в студии, где Артемьев создает свои композиции, чередуются с поездками на фестивали электронной музыки — в Балтимор на "Res Musica" International Electroacoustic Music Festival, в Бурж - на "Synthese" Festival International de Musique Experimantale de Bourge.

В настоящей работе, как уже упоминалось, творчество Артемьева рассматривается лишь в рамках того, что мы называем «школой третьего направления». Поздние работы, перечисленные здесь, выпадают далеко за рамки «третьего направления».

Вклад композитора в электронную музыку огромен, а его эксперименты по объединению симфонической и рок-музыки с электронным пространством еще предстоит по достоинству оценить потомкам. Многие его произведения приобрели самостоятельную жизнь, ими озвучивают документальные и научно-популярные фильмы, теле- и

радиопередачи. Его музыка созвучна времени, она является "отражением мироощущения человека второй половины XX века ".

В настоящей работе мы попытаемся выделить некоторые ключевые моменты творчества Артемьева. У читателя может создастся впечатление, что в работе затрагиваются лишь частные случаи, не раскрывающие глобальные тенденции творчества. Однако, главной задачей работы в аспекте раскрытия творчества Артемьева, является попытка аргументировать ценность данного творчества, а не проследить основные тенденции. А для аргументации очевидно, что следует останавливаться не на самих характерных тенденциях, а на исключительных моментах, которые далеко выбиваются за рамки общих тенденций, чем собственно и представляют особый интерес.

В целом, согласно общей задаче работы, творчество Артемьева рассматривается как весомая часть школы «третьего направления», удачный пример воплощения эстетических идей этой школы.

Раздел 5

Импрессионизм, киномузыка и третье направление

В творчестве школы «третьего направления» существенную роль играет развитие идей музыкального и изобразительного импрессионизма. Наиболее ярким примером развития импрессионистических идей, на наш взгляд, является киномузыка Эдуарда Артемьева. Названия «Картины-настроения» и «Книга впечатлений» уже сами по себе говорят об этом. Одной из наиболее показательных работ мы бы назвали сюиту «Картины-настроения» (1974-1980), которая была создана на основе музыки к фильмам. В этой музыке заметна и тончайшая фиксация мимолетных впечатлений, и передача настроений, приобретающих значение символов. Но наиболее ярко импрессионистические идеи проявляют себя все-таки непосредственно в фильме, в сочетании с видеорядом.

Характерна в этом отношении сцена, которую условно можно назвать «Дождь», из фильма «Полоска нескошенных диких цветов» (1979 г., режиссер Юрий Ильенко, авторы сценария Олесь Гончар, Юрий Ильенко) [45:30].

Э. Артемьев. "Дождь" из к/ф "Полоска нескошенных диких цветов" (1979, режиссер Юрий Ильенко). Расшифровка М. Абакумова

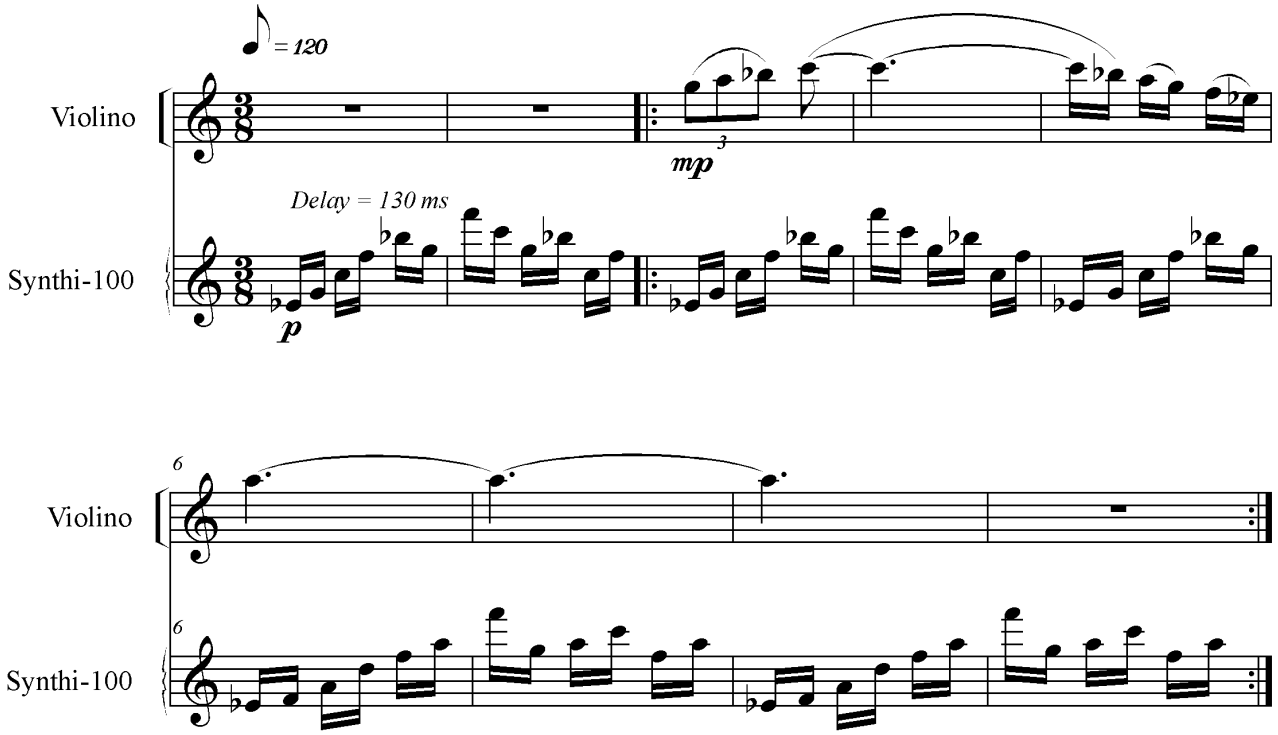

(Нотный пример 5.1)

Это звуковая картина дождя (или танца под дождем), выполненная сложной мозаикой чистых звуковых красок, что приближает ее больше к импрессионистической живописи, чем к символистской поэзии. Причем, звуковые краски палитры действительно отличаются значительной чистотой и прозрачностью за счет электронного тембра. Это простой, почти синусоидальный тон, короткий по длительности, с несложными огибающими фильтра и громкости, по характеру напоминающий отдаленно campanelli, исполняющий замысловатый узор по звукам альтерированных аккордов, с задержкой, равной по времени половине основной ритмической единицы рисунка. На фоне него сначала звучит скрипка, исполняющая мелодию из вступления к фильму, затем к ней присоединяется виолончель. Вот такими несложными, казалось бы, средствами автор фиксирует едва уловимое психологическое состояние, вызванное созерцанием сцены, создавая своего рода звуковой «резонанс».

Потрясает психологической точностью и музыка в сцене разговора Савина с Белью из фильма «ТАСС уполномочен заявить…» (автор сценария Юлиан Семенов, режиссер Владимир Фокин, 1984 г.).

Здесь необходимо несколько разъяснить содержание сцены. Один из героев фильма, русский эмигрант Иван Белый (Белью), проживающий много лет за рубежом, видит фотографию своей семьи, оставшейся в СССР. Сама по себе сцена незамысловата, и психологическое наполнение ее было бы незначительным, если бы не музыкальное сопровождение. Открывает сцену соло электрогитары с обработкой distortion, (исполнитель – известный ныне гитарист Иван Смирнов), на фоне отрывистых звуков клавесина с эффектом задержки и сложного электронного тембра с динамически управляемой частотой среза фильтра. К этому постепенно присоединяется электронный кластер на фоне ударов засурдиненного большого барабана, который совершенно неожиданно переходит в тремоло струнных. Эта перемена красок создает особое ощущение. Электронные тембры исчезают, звучит нежная мелодия флейты в сопровождении струнных и клавесина. Клавесин выполняет объединяющую функцию на протяжении всей звуковой картины. В данном контексте «статический» комплекс, состоящий из тембра клавесина и электронного тембра, исполняющих определенные ритмические флуктуации, очень тонко раскрывает душевное состояние эмигранта, чувство ностальгии вместе с отчаянием от невозможности вернуться на родину.

Э. Артемьев. "Разговор Савина с Белью" из т/ф "ТАСС уполномочен заявить..." (1984, режиссер Владимир Фокин). Расшифровка М. Абакумова

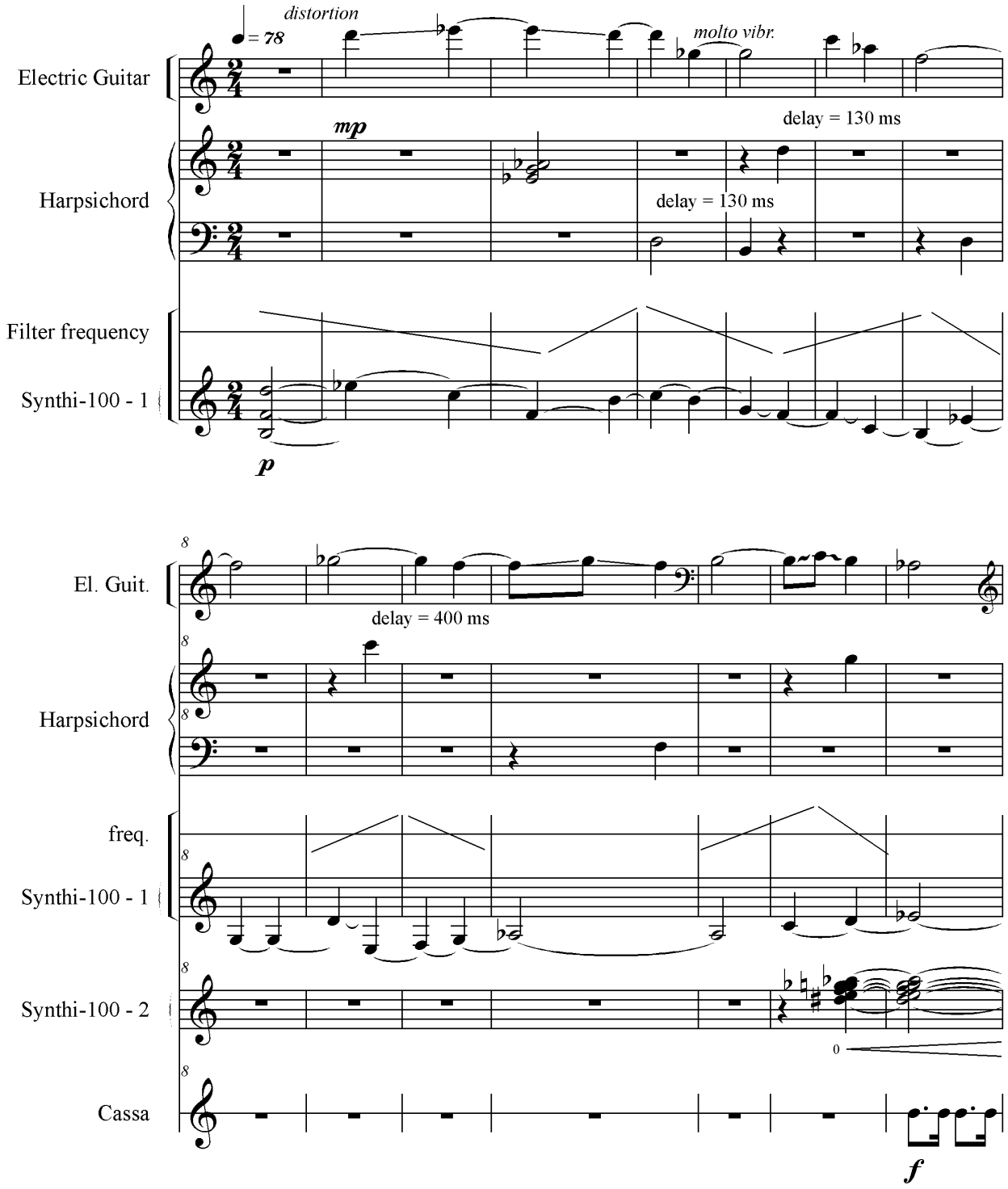

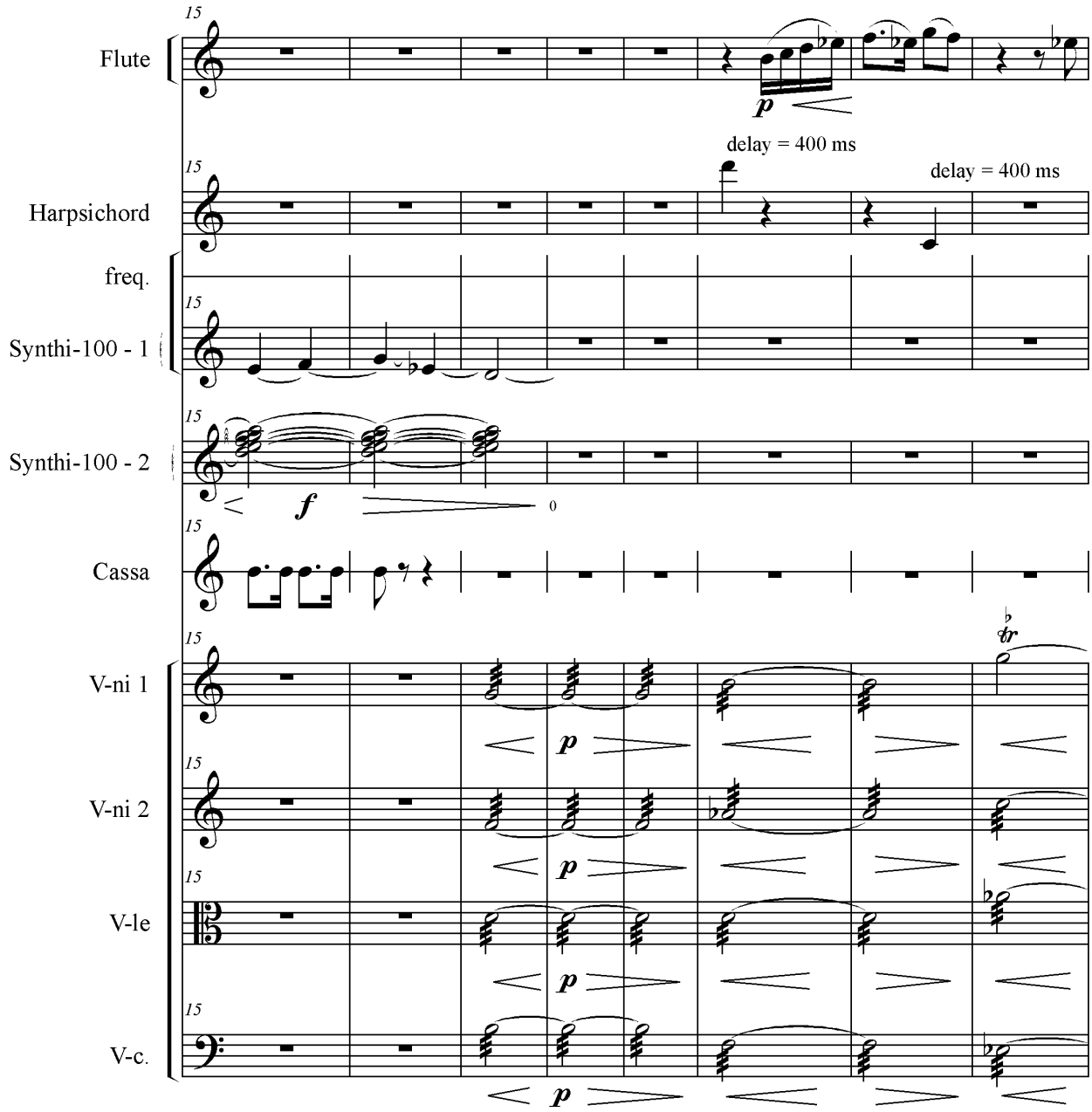

(Нотный пример 5.2)

Эти две сцены дают наглядное представление о воплощении импрессионистических идей в киномузыке Артемьева. Что наиболее отличает их от аналогичных идей классиков музыкального импрессионизма? Прежде всего это большая ориентация на живопись, большее приближение музыкального языка к живописному. (Как известно, импрессионизм в музыке не вполне аналогичен импрессионизму в живописи.) Драматургическое развитие как правило незначительно; гармонии, как правило, статичны. Основное значение играют «краски». В этом плане Артемьев гораздо более радикален чем Дебюсси. Определенную роль

играют в данном случае и специфические особенности написания киномузыки, и требования к ней со стороны режиссера. «Немузыкальный» жанр в кинематографе сам по себе предусматривает определенный минимализм в музыке фильма. Но в некоторых случаях этот минимализм, упрощение приводят к примитивности, несерьезному отношению композитора к своей работе. Артемьева же такие требования и жесткие рамки привели к определенному новому качеству, возбудили его фантазию и вызвали к жизни новые звуковые приемы, свободные от академических условностей.

Не следует забывать также и о том, что музыка в данном случае является составной частью синтетического жанра, и в связи с этим расширяет общую палитру средств выразительности, куда входят многие виды искусств. Это зачастую приводит к определенной ограниченности музыкальных средств. Другими словами, музыка в немузыкальном фильме имеет смысл только если она необходима. Музыка в таком фильме не может «не мешать» видеоряду; она обязана «помогать» ему. Отсюда определенная фрагментарность материала — музыка есть только там, где это абсолютно точно необходимо. Автор трансформирует эту фрагментарность в «картинность», трактует музыкальный материал в русле развития идей художников и композиторов импрессионистов. Поэтому при восприятии киномузыки Артемьева прежде всего необходимо правильно понять причину минимальности средств музыкальной выразительности и небольшой продолжительности тематизма.

И тем не менее, такая фрагментарность построения музыкального материала может не мешать существованию единой музыкальной концепции, определенным закономерностям построения в рамках всего фильма. Интересна в этом отношении музыка к фильму «Сибириада».

Раздел 6

Музыка Эдуарда Артемьева к фильму "Сибириада" (Авторы сценария В. Ежов, А. Михалков-Кончаловский, режиссер А. Михалков-Кончаловский, 1979 г.)

Музыка к фильму «Сибириада» Э. Артемьева (она же использована в сюите «Картины-настроения» и «Оде доброму вестнику») – один из наиболее ярких примеров воплощения эстетики третьего направления в электронной музыке а также особого языка электронной музыки Артемьева. По своим эстетическим критериям, особенно во фрагментах, вошедших в сюиту «Картины-настроения», работа развивает импрессионистические идеи современными средствами, в том числе специфическими средствами электронной музыки. Эта импрессионистичность обусловлена практикой объединения музыки и видеоряда, вследствие чего были выработаны определенные специфические средства музыкальной выразительности. Важную роль в этих средствах играют приемы, заимствованные из рок-музыки. Несмотря на многочисленные влияния, смешение различной стилистики и средств, можно говорить о самобытности данного сочинения, а также об воплощении в ней ряда образов, ассоциируемых с темой Сибири, а также образов природных стихий с элементами славянской специфики.

По словам Артемьева, режиссер "предложил … писать музыку к готовым отдельным эпизодам для того, чтобы поискать нужные средства выразительности и общую аккордовую тональность. Редкая возможность экспериментировать." [13]. Следует подчеркнуть, что Михалков-Кончаловский учился в Московской консерватории вместе с Эдуардом Артемьевым в конце 50-х годов – Артемьев на отделении композиции, Михалков-Кончаловский – на фортепианном факультете. Следовательно он, так же как и Артемьев, будучи грамотным музыкантом, имеющим достаточно точное представление о работе композитора, соответственно имел свое особое мнение о том, какова должна быть музыка в его фильме.

По первоначальному замыслу Михалкова-Кончаловского, художественная концепция фильма затрагивает четыре составляющих Вселенной: землю, воду, огонь и воздух, образное воплощение которых режиссер видел именно в музыкальной сфере. Для раскрытия данного круга образов Артемьев избрал импрессионистический принцип картинности, который в еще большей степени оправдал себя в сюите «Картины-настроения», куда вошла часть музыкального материала фильма, на пластинке с одноименным названием «Сибириада», выпущенной в 1979 году французской фирмой «Le Chant du monde», а также в «Оде доброму вестнику» («Вечный прогресс»).

В дальнейшем музыкальная концепция фильма несколько модифицировалась. Так были обозначены три ключевых сферы: земля, люди и время. В основу образа «Люди» легла подлинно народная мелодия.

Э. Артемьев. "Люди" (тема) из к/ф "Сибириада"
(1979, режиссер А. Михалков-Кончаловский). Расшифровка М. Абакумова

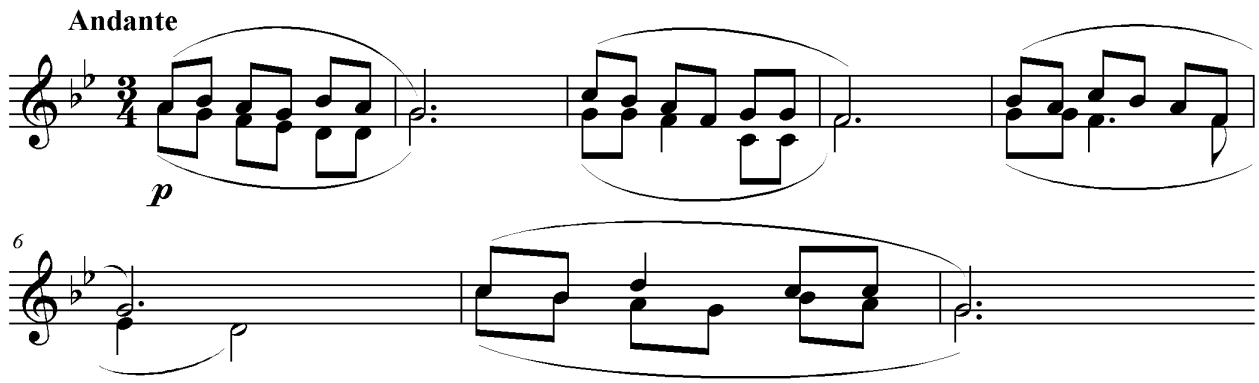

(Нотный пример 6.1)

Она же легла в основу образа «Воздух» (в «Картинах-настроениях» – «Родные берега», на пластинке «Сибириада» предположительно «Ветер надежды»). Так же были музыкально воплощены сферы «Огонь» (во всех вариантах имеет одинаковое название), «Земля» (в «Картинах-настроениях» – «Воспоминания», на пластинке «Сибириада», скорее всего, «Качели»), «Время» (на пластинке «Сибириада» - «Круговорот истории», в «Оде доброму вестнику» - «Вечный прогресс»), «Поход» (название из «Картин-настроений», на пластинке «Сибириада» это, по видимому, «Смерть героя»). Интересно – хотя это только наше предположение – что народная тема отразилась и на некотором другом музыкальном материале. Как уже говорилось, наиболее близок народной мелодии тематизм в картине «Родные берега». Знаменитая мелодия «Поход» так же в начальном своем построении явно опирается на звукоряд, родственный народной мелодии (характерна 7-я натуральная ступень минора).

То же самое можно сказать и про мелодическую составляющую «Земли». «Огонь» и «Время» имеют мало общего с народной темой.

Основная тембровая концепция музыки основана на идее, заимствованной из композиции «Shine on you crazy diamond part one» из альбома Pink Floyd «Wish You Were Here» (1975). Наиболее ярко она воплощена в композиции «Земля» («Воспоминания», «Качели»)

Э. Артемьев. "Поход" (тема) из к/ф "Сибириада"
(1979, режиссер А. Михалков-Кончаловский). Расшифровка М. Абакумова

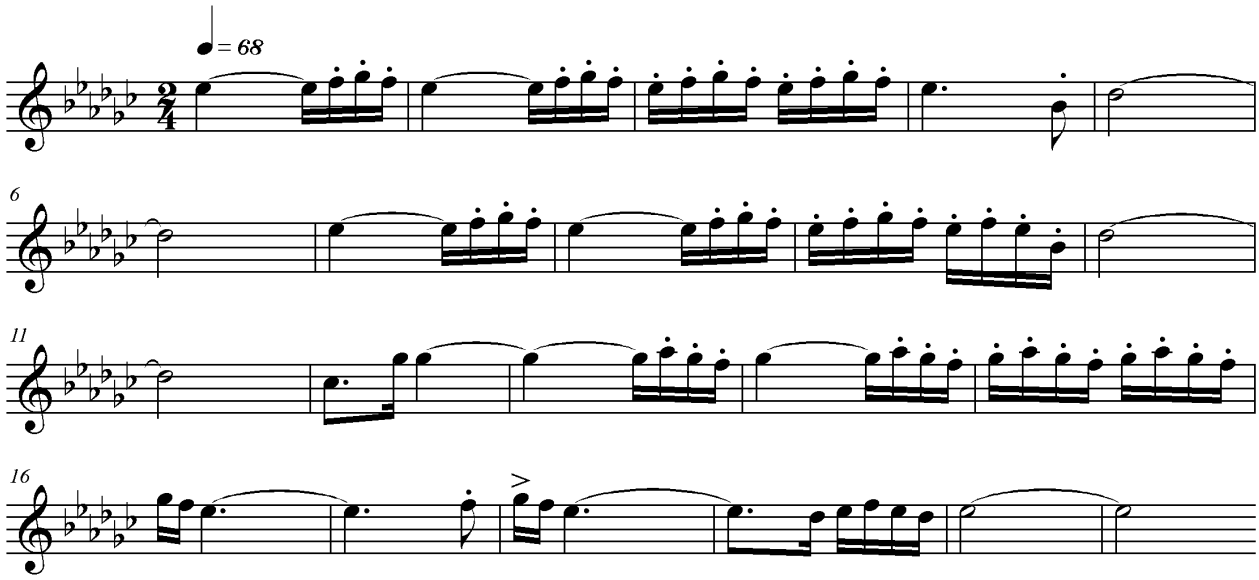

(Нотный пример 6.2)

Но, несмотря на все изменения, многие музыкальные фрагменты даже в конечном варианте сохраняют смысл первоначальной концепции «четырех составляющих Вселенной». На наш взгляд это «Огонь» — во всех вариантах имеет одинаковое название, «Воздух» (а может быть «Вода»?) и «Земля». Данная концепция составляет «образ Сибири», характерный тонкими ощущениями, ассоциирующимися в наибольшей степени с образами сибирской природы.

В рамках музыкальной составляющей фильма можно проследить и иной ряд концептуальных моментов. Например, первая и последняя сцена с визуальной точки зрения почти идентичны – это пожар на нефтяной скважине. Зритель видит практически те же самые кадры. Но в начале фильма он еще не знает ни причины пожара, ни связь его с героями фильма. В последней же сцене – это объективный итог повествования, «смерть героя». Основным средством выражения, в данном случае, опять таки служит музыкальная сфера. В начале фильма это музыкальная картина «Огонь», ассоциирующаяся с «образом непокоренной стихии» в рамках данной концепции и также являющаяся одной из составляющих «образа Сибири», о чем шла речь ранее. В последней же сцене звучит музыкальная картина «Поход» (базовый материал для «Смерти героя»). В рассматриваемом контексте она в наибольшей степени ассоциируется с «образом покоренной стихии», в данном случае, покоренной нефти. То есть, музыкальными средствами формируется драматургическая арка из «образа непокоренной стихии» и «образа покоренной стихии». Контраст между ними настолько разителен, что одно только сопоставление данного

музыкального материала на фоне похожего видеоряда по своему драматургическому значению стоит целого симфонического развития.

Иной концептуальный момент в рамках целого формирует картина «Круговорот истории», соответствующая кадрам исторической хроники. Именно этот музыкальный материал играет роль цезуры между пятью основными картинами, на которые делится повествование. При этом материал повторяется 4 раза в абсолютной точности, кроме вставки перед третьей картиной, символизирующей смерть вождя. Однако от проведения к проведению мы чувствуем, как что-то меняется. А именно, меняются шумы, наложенные на музыку. Каждый раз они соответствуют новому эпизоду хроники, образуя таким образом некоторое общее развитие звукового материала.

Подытоживая сказанное, сделаем вывод о том, что фрагментарность и картинность музыки может не мешать существованию единой музыкальной концепции целого, во-первых, и определенному, хотя порой и скрытому, развитию, во-вторых.

Небезынтересно также отметить наличие приемов, заимствованных из рок-музыки, которые присутствуют почти во всех вышеперечисленных музыкальных примерах. Это и фрагмент из фильма «ТАСС уполномочен заявить…», и картины «Огонь» и «Поход» в «Сибириаде». В данном контексте особое значение играет развитие импрессионистической идеи «красочности» средствами рок-музыки. Причем главную роль в этом играет не ее ритмическая основа, а «иное пространственное видение и слышание» звука [16].

Итак, как мы установили, музыка Эдуарда Артемьева в русле эстетических идей «третьего направления» является новым этапом в развитии идей импрессионизма, в котором определяющую роль сыграли приемы, выработанные в киномузыке и связанные с объединением музыки и видеоряда, современные технологии электронной музыки, а также идеи и средства, заимствованные из рок-музыки.

Раздел 7

Музыка Эдуарда Артемьева к фильму «ТАСС уполномочен заявить…» (Режиссёр Владимир Фокин, Автор сценария Юлиан Семенов)

Музыка к фильму «ТАСС уполномочен заявить…» Э. Артемьева – яркий пример воплощения эстетики третьего направления в электронной музыке, а также пример использования особого киномузыкального языка, в частности индивидуального киномузыкального языка Артемьева, демонстрирующий интересные приемы сочетания музыки и видеоряда.

Работа представляет интерес и как удачный пример развития традиционных приемов инструментовки в области электронной музыки, сочетания электронных и акустических тембров. Здесь важную роль играют импрессионистические музыкальные идеи а также идеи, заимствованные из рок-музыки. Интерес представляет также концепция целого, которая пронизывает все 10 серий фильма.

Следует обратить внимание, что фильм является третьей совместной работой Артемьева с режиссером Владимиром Фокиным. В отличие от других режиссеров, с которыми работал Артемьев, Фокин давал довольно большую степень свободы Артемьеву в решении киномузыкальной концепции, поэтому работы с ним в более полной мере раскрывают индивидуальный стиль Артемьева. В сотрудничестве с Фокиным Артемьев изобретательно использовал музыкальные фрагменты, забракованные другими режиссерами. Так, в фильме «Сыщик» — первой совместной работе с Фокиным — использованы фрагменты, скорее всего, предназначавшиеся для фильма Андрея Тарковского «Сталкер». Это, например, «хор» в сцене «Сон сыщика». Уже в этом фильме видны особенности взаимоотношений Артемьева и Фокина, которые проявляются в легкости выбора музыкальных средств, импровизационности, раскрепощенности. «ТАСС…» в этом отношении является своего рода итогом взаимоотношения двух авторов.

Полная длина всех музыкальных фрагментов фильма составляет более 50-ти минут, хотя зритель не сразу обнаружит в фильме музыку. Есть серии, в которых кроме вступления и короткого заключительного фрагмента нет ни одного музыкального звука. Это объясняется точностью применения музыкальных средств. Музыка звучит только там, где она помогает общему развитию.

В работе нет такого яркого тематического материала, как, например, в фильме «Свой среди чужих…», однако есть тема вступления, небольшая лирическая тема в одной из последних серий и небольшая заключительная тема. В остальном структуру музыкальной

концепции можно определить как набор взаимосвязанных картин, в которых мелодическое начало играет не главную роль.

У слушателя может сложиться ложное впечатление о музыкальном материале фильма. Обращает на себя внимание некоторая скупость средств, отсутствие яркого тематизма, фрагментарность. Однако это лишь первое впечатление. Стоит углубиться в анализ музыки, как сразу же открывается целый комплекс сложных взаимоотношений внутри музыкального материала.

Конечно, музыке «ТАСС…» свойственна та же картинность, что и «Сибириаде». Как уже говорилось, это объясняется приближением средств музыкальной выразительности к изобразительному импрессионистическому языку, следствием чего является преобладание статики, незначительное развитие. То есть, Артемьев в данном случае относится к своей работе как к «статической» звуковой картине, почти лишенной развития во времени. Зацикленные ритмоформулы в данном контексте можно рассматривать как небольшие флуктуации, но не как развитие музыки во времени. Тем не менее, такую музыку неправильно называть минималистической, так как в ней достаточно много информации, просто сосредоточена она в «статическом» звуковом образе, то есть в своем роде не «по горизонтали», а «по вертикали».

Наиболее интересны картины, в которых как раз нет яркого линеарного материала. Такова музыка в сцене разговора Савина с Белью, которая подробно рассматривалась выше.

Ряд сцен в фильме еще более наглядно демонстрируют как можно минимальными, «статическими» по своему характеру, средствами создать у зрителя необходимое психологическое состояние. Показательна в этом отношении сцена, в которой ведется наблюдение советской контрразведки за американским резидентом Дубовым. Вот как она выглядит в романе Юлиана Семенова:

«Дубов вернулся с последним автобусом, снова долго стоял на пороге комнаты, оглядываясь, потом бросил газету на пол, подошел к столу и, достав из кармана ветку, открыл ее и вынул оттуда батарейку…»

Э. Артемьев. "Наблюдение за Дубовым" из т/ф "ТАСС уполномочен заявить..." (1984, режиссер Владимир Фокин). Расшифровка М. Абакумова

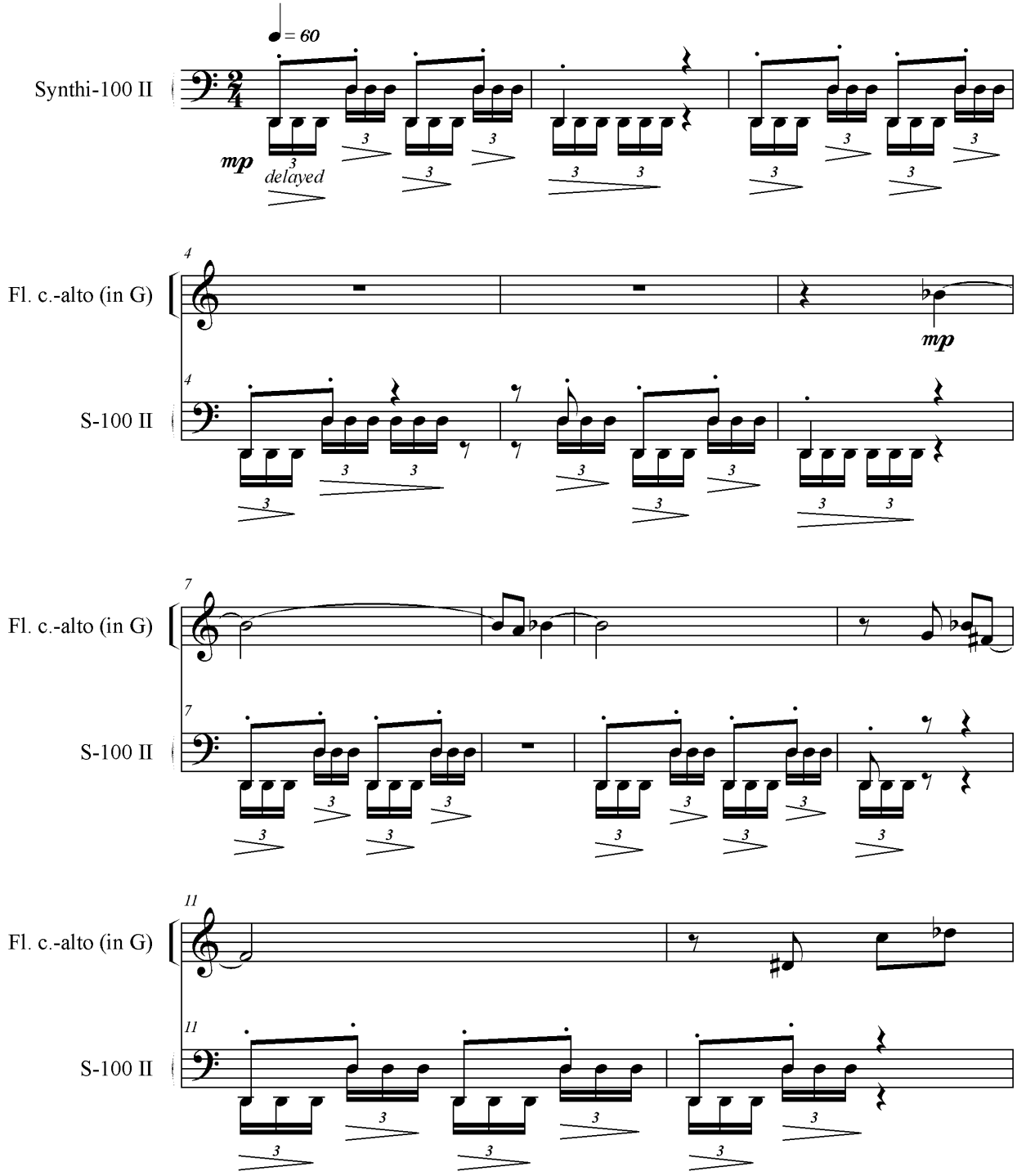

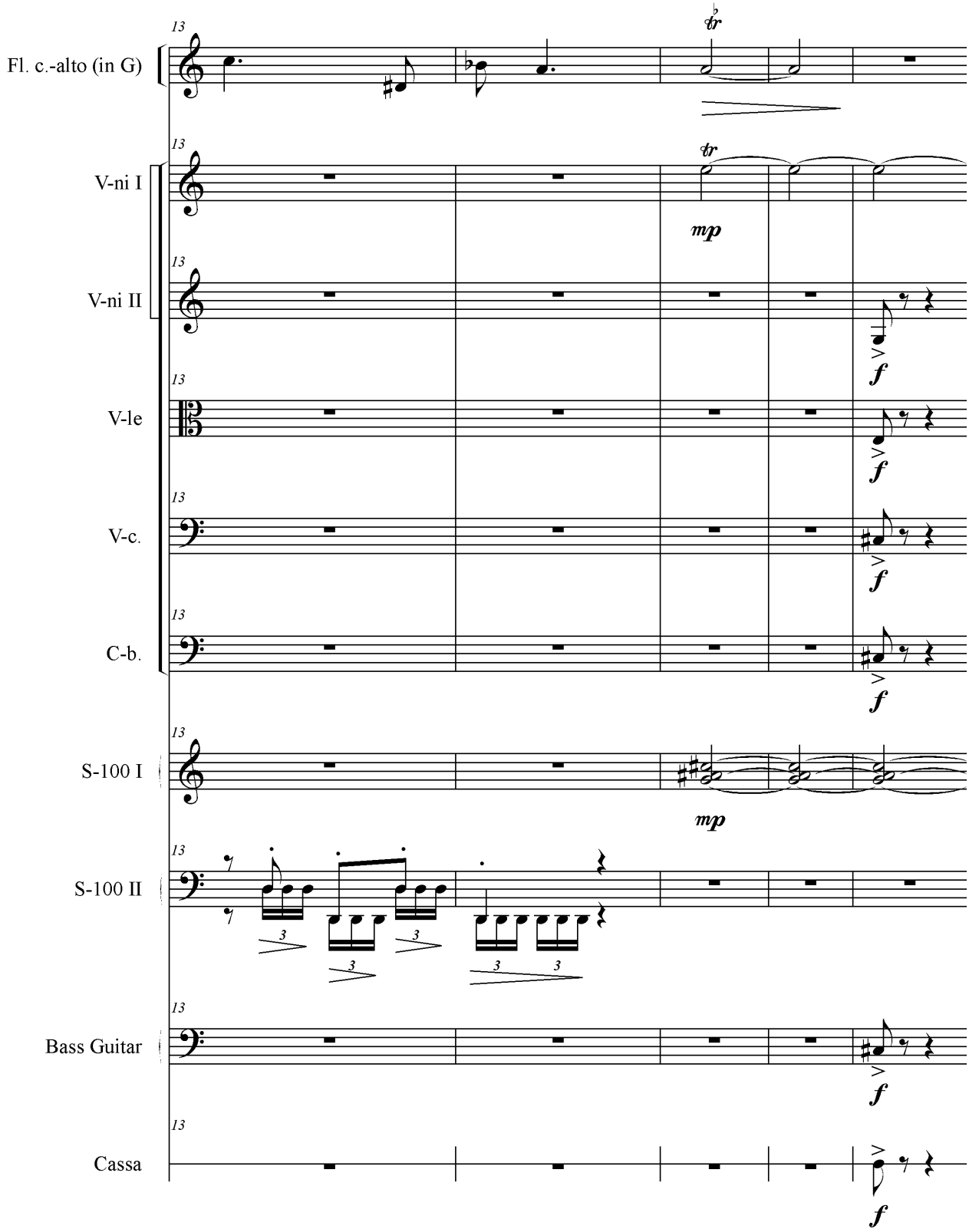

(Нотный пример 7.1)

Этот эпизод в фильме длится 2 минуты. Звучит незамысловатый ритмический рисунок равномерными длительностями по звукам D малой и большой октавы, повторяющийся с изменениями через небольшую паузу. Исполняет его электронный тембр (Synthi-100), слегка напоминающий излюбленный у Артемьева якутский темир-комуз, использованный им

однажды в сочинении «Двенадцать взглядов на мир звука», с наложенным на него эффектом задержки, настроенным таким образом, что задержанные отзвуки образуют триоли. На фоне этой партии звучит мелодия флейты. После первой фразы на фоне тремоло струнных и звуков деревянных духовых звучат резкие аккорды струнных вместе с ударными. Далее звучит вторая фраза, после чего характер электронной гармонической фигурации несколько меняется, на его фоне появляются длинные ноты скрипок в высоком регистре, активизируется ударная установка, исполняющая ритмический рисунок в стилистике рок-музыки, звучит короткая фраза виолончели, ее подхватывает флейта, на чем музыка обрывается, причем настолько неожиданно, что создается впечатление, как будто магнитную ленту попросту отрезали ножницами (прием, заимствованный из фильма «Солярис»). Основа художественного образа задается в первой фразе, еще на уровне соотношения тембров и характера первых нескольких звуков. Остальное – это, как уже говорилось, лишь гармонические и ритмические флуктуации, не нарушающие общей статики картины. Некоторое развитие, конечно, есть (мы замечаем незначительные изменения гармонии, ритмического рисунка). В принципе, образ дан сразу, а дальнейшее его звучание лишь уточняет детали, и заключается он в соотношении тембров, характере ритма каждой партии, определенной мелодической формуле, на которой основано построение. Нетрудно сделать вывод, что собственно факт «неоконченности» данного эпизода не является столь «антихудожественным», так как «завершенность» ему и не нужна. Он равно может продолжаться сколько угодно, так же как и прекратиться в любую минуту. Задача данного музыкального материала — создать определенное психологическое состояние зрителя, подчеркнуть важность момента, уточнить общий колорит сцены и особенности характера персонажа, которые можно наглядно продемонстрировать цитатой из романа Юлиана Семенова: «…вы же сами рассказывали, как он осматривает комнату, когда возвращается. - Прямо как волк, товарищ генерал. Станет около двери — и смотрит, смотрит, смотрит, голову поворачивает, словно орел в «Мире животных».

Данная сцена наглядно демонстрирует, как с помощью «статического» музыкального образа можно адекватно передать достаточно сложное психологическое наполнение сцены.

Здесь следует упомянуть, что термин «статичность» в данном контексте несколько условен. Он призван подчеркнуть несколько иное функциональное значение музыки, приближающееся в живописи. Но следует иметь в виду, во-первых, что даже живопись не бывает статичной, и композиция картины может предусматривать определенное скрытое развитие. Во-вторых, Артемьев является новатором в области электронной музыки, и один из аспектов его новаций – тот факт, что электронный тембр в его музыке как правило постоянно динамически меняет свои свойства, то есть содержит своего рода элементы развития. Таким образом каждый отдельный звук может содержать определенное тембровое развитие.

Далее, встык следует другая звуковая картина, соответствующая по содержанию продолжению эпизода в романе Юлиана Семенова:

«— Ну-ка, ну-ка, — сказал Константинов лейтенанту Дронову, — неужели это контейнер?

— Мне кажется, это четыреста тридцать седьмой элемент, товарищ генерал, — таких в магазинах навалом...

...Дубов сидел у стола и отвинчивал дно обыкновенной батарейки для карманного фонаря… <Он> достал из батарейки пленку, положил ее на стол, тяжело вздохнул, медленно поднялся, шаркающе подошел к книжной полке, достал из нижнего ящика очки, вернулся к столу, привычным жестом расправил пленку и начал читать ее, медленно, чуть шевеля губами.»

В данном случае Артемьев применяет более откровенный метод «статического» изложения звукового материала, используя сонористические приемы. Звучит сложный комплекс звуков, состоящий из вязких, «длинных» электронных тембров в сочетании со струнными, разбитыми на множество партий импровизационного характера, включая различные тремоло и фигурации на низком уровне динамики. Создается звуковая картина, в прямом смысле слова, очень точно раскрывающая зрителю психологическую подоплеку происходящего, создающая в кадре дополнительное психологическое напряжение. Некоторые признаки развития проявляются в смене гармонических комплексов, построенных на длинных нотах. Таким образом, приемы, заимствованные из области музыкального авангарда, органично вплетаются в эстетику третьего направления наряду с приемами, заимствованными из рок-музыки.

Прообразом подобных способов «статического развития» музыкального материала в русле импрессионистических и постимпрессионистических идей в музыке можно считать «Болеро» Равеля, где фактор времени ведет себя аналогично приведенным выше примерам, то есть по пути углубления одного и того же образа, заключенного в относительно коротком и внутренне неконтрастном музыкальном материале. Более наглядно и близко к «Болеро» этот принцип применен в картине «Поход» из «Сибириады» (она же присутствует в «Картинах-настроениях»), и он же находит отражение в «ТАСС…», в «сцене гримирования». Согласно содержанию романа Юлиана Семенова, агент американской разведки Дубов погиб при задержании. Для продолжения разведывательной игры было решено загримировать под Дубова сотрудника советской контрразведки. На глазах у зрителя осуществляется преобразование внешности одной личности в другую. Сам процесс гримирования не несет в себе никакого скрытого смысла, и казалось бы, не имеет прямого отношения к сюжету, если бы не музыка. Именно музыкальными средствами создается атмосфера особого напряжения, свидетельствующая о том, что последующая контрразведывательная операция с участием

этого человека будет рискованной и ответственной. Музыкальная картина, сопровождающая сцену, основана на тех же принципах, что и описанная выше, и при этом, как уже говорилось, приближается по принципам построения к равелевскому остинатному «наращиванию массы».

Вступление основано на материале предыдущей сцены. Однако вместо соло виолончели мы слышим электронный тембр, который можно условно назвать «демоническим». Затем бас-гитара на фоне ударных исполняет основную напряженную остинатную тему.

Э. Артемьев. "Сцена гримирования (остинато)" из т/ф "ТАСС уполномочен заявить..." (1984, режиссер Владимир Фокин). Расшифровка М. Абакумова

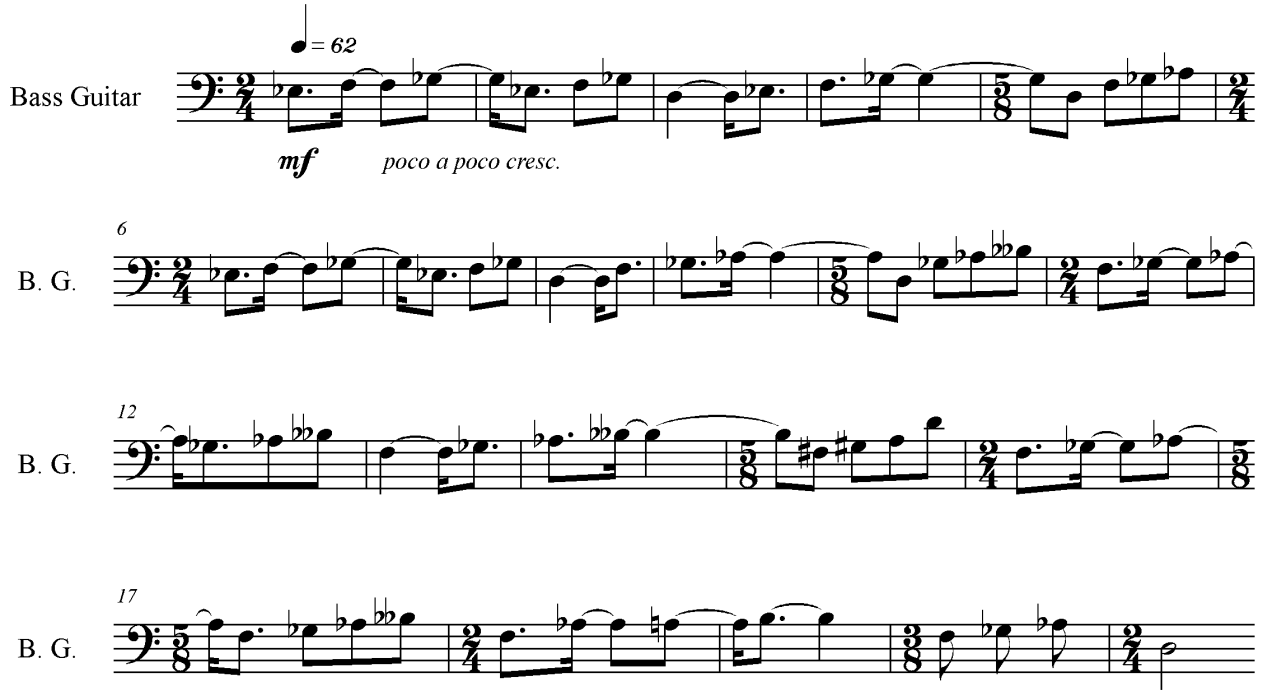

(Нотный пример 7.2)

При втором проведении к ударным добавляются ритм-гитара, также исполняющая свою остинатную аккордовую формулу, и относительно нейтральный электронный тембр, дублирующий гитару длинными нотами. В третьем проведении бас-гитару дублирует басовый «демонический» электронный тембр, тот же, что и во вступлении к сцене. В следующем проведении добавляется блестящая импровизация на соло-гитаре в исполнении Ивана Смирнова, переходящая без остановки в пятое проведение остинато, при этом импровизация солирующей электрогитары и ударных становится более активной. После кульминационного всплеска в коде наступает некоторое затишье, в ходе которого проступает ритмоформула струнных, которые вступили несколько ранее, когда именно – неизвестно. Общее напряжение сохраняется до самого конца. И вновь основной образ задается с самого

начала, а последующее течение времени только подчеркивает и усиливает его, более определенно доводя его суть до зрителя.

Данный пример наглядно демонстрирует, что эти принципы «статического» изложения материала своими корнями уходят, в частности, в «Болеро» Равеля. Более того, Артемьев, как мы видим, развивает идею «картинности» еще дальше, отказываясь от сложных мелодико-ритмических построений в пользу изысканных темброво-гармонических сочетаний. При этом фактор повторения с постепенным наращиванием массы, как в «Болеро», становится необязательным и присутствует лишь для подчеркивания некоторых особых сюжетных точек.

Раздел 8

Кризис третьего направления

Приблизительно с середины 80-х годов интерес к музыке третьего направления пошел на убыль. Это прежде всего связано с тем, что в период политических и идеологических реформ, в связи с устранением идеологических и цензурных барьеров усилился интерес одновременно к крайним формам как «серьезной» так и «легкой» музыки. Об этом, в частности, свидетельствуют такие высказывания Геннадия Гладкова: «…Создается впечатление, что музыкальные редакции [радио и телевидения] озабочены пропагандой развлекательной музыки далеко не лучшего свойства, во всяком случае то, что звучит в "Утренней почте", в вечерних и полуночных передачах, создает превратное представление о рок-музыке как о чем-то развязном, примитивном и безвкусном», «Не сложились еще у нас отношения и с фирмой "Мелодия". Переход на хозрасчет вынуждает фирму гнать только шлягеры, дающие прибыль…» [52]. И, к сожалению, только в этот период экономических и общественных реформ усиливается интерес к теории третьего направления. Мы уже упоминали, о создании Лаборатории третьего направления при союзе композиторов РСФСР (руководитель Геннадий Гладков), объединения "Современная опера" (руководитель Алексей Рыбников). Существует ряд публикаций Геннадия Гладкова, Владимира Дашкевича, Эдуарда Артемьева и других композиторов, так или иначе затрагивающих вопросы эстетики и теории третьего направления. Мы употребляем выражение «К сожалению» потому, что проследить за всеми событиями в области третьего направления, публикациями, сочинениями в этот период становится крайне сложно, так как средства массовой информации действительно стали уделять им крайне мало внимания. Публикации, в которых присутствует сам термин «третье направление», можно перечислить по пальцам одной руки.

Причиной кризиса третьего направления стали также глобальные тенденции в музыке данного периода, которые проявляются и сегодня. Они связаны с бурным развитием электронных и кибернетических технологий. Эти тенденции стали причиной кризиса не только эстетики «третьего направления», но и всей музыки в мировом масштабе. Суть происходящего заключается прежде всего в том, что технологии электронной музыки, которые еще в начале 70-х годов были привилегией особой категории музыкантов и людей с техническим образованием, стали достоянием широкой общественности. А самое главное, что эти технологии позволяют сделать просто и быстро то, на что раньше требовалось большое количество времени, сил, средств, а также высокая квалификация как в области музыкальной, так и в области технической.

Вот только некоторые из технологий, которые стали достоянием масс.

Прежде всего, это электронный синтез звука: синтезаторы из большого количества «шкафов», занимающих выделенное помещение, превратились в небольшие и транспортабельные клавиатуры, модули; появились дешевые упрощенные модели синтезаторов, сформировались массовые стандарты банков звуков (General MIDI и др.), появились сэмплеры. Одним электронным клавишным инструментом стали заменять целый оркестр, при этом стоимость синтезатора стала сопоставима со стоимостью бытовой электроники.

Усовершенствуются и удешевляются также технологии записи и сведения звука. На первом этапе бурно развивались технологии записи на магнитную ленту. В студиях появилась возможность на один магнитофон записывать и воспроизводить десятки звуковых дорожек, а устаревшая техника с меньшими возможностями стала активно проникать в быт и любительскую среду. Усовершенствуется также и технология обработки звука. Красноречивый пример — единственная в СССР негосударственная студия звукозаписи Александра Зацепина, существовавшая в 60 – 70-х годах. Технологии того времени (начало 60-х годов) уже позволили ему самостоятельно изготовить необходимые детали и собрать ряд достаточно прогрессивных на тот момент приборов. Так, Зацепин пишет: «В Алма-Ате я себе сделал магнитофон — тогда они уже появились, но только профессиональные, а бытовых еще не было. Это был магнитофон на скорость 76 см./сек., помню, токарь мне вытачивал тон-вал, и все у него выходило неровно, с биениями, пока с пятой попытки не стало более-менее ровно… Но более серьезно записью я стал заниматься, уже когда переехал в Москву. Тут у меня уже появилось два магнитофона - один на скорости 76/38, другой — МЭЗ с насадкой для изменения скорости. Из мономагнитофона я сделал стереомагнитофон: сконструировал двухканальную головку, поставил два предусилителя. Еще соорудил себе примитивный микшерный пультик на сопротивлениях. … По тому времени моя аппаратура была вполне приличной по шумам. Минус 70 децибелл … Я купил магнитофон МЭЗ, и на его основе сделали восьмидорожечный магнитофон … Ездил на завод "МЭЗ", разговаривал с людьми, доставал моторы, тон-валы, печатные платы: Ленту удалось достать хорошую — Agfa. А вот головку делали … умельцы по моим чертежам. И все сделали прекрасно. Был сделан восьмиканальный усилитель, у меня даже было восемь компрессоров! … У меня был восьмидорожечный магнитофон, но входов у него было двенадцать, был микшер, были компрессоры, эквалайзер, микрофоны хорошие. Первые наши записи с Пугачевой уже делались в моей студии, прямо у меня дома … Впоследствии у меня появился «Мини-муг», а затем я сконструировал некий аналог «Меллотрона». Сам все чертил и разрабатывал. Там было 24 дорожки на дюймовую ленту. Были многодорожечные головки записи, воспроизведения, и даже стирающая головка тоже была многодорожечная! Там были две кольцевые лентопротяжки вертикальной конструкции, и специальный резак, потому что под

углом разрезать и соединять очень трудно. К тому же, нужно было сделать огромное количество предусилителей — сорок восемь! Все это тянулось годами, но когда сделали, все звучало хорошо, минимально по шумам. … В зал у меня была проведена прослушка, чтобы музыканты могли слушать, что получилось. Причем, каждому подавалась индивидуально его линия.» [54]

Таким образом, уже в 60-е годы можно было в бытовых условиях реализовать весьма продвинутые звуковые технологии.

Но подлинная революция в области синтеза, записи, обработки, сведения звука, приведшая к немыслимому до этого их удешевлению, произошла в связи со стремительным развитием цифровых технологий.

Другая революция произошла в связи с проникновением звуковых технологий в мир универсальных компьютеров, так же бурно развивавшихся и развивающихся. Так в настоящий момент практически на любом компьютере, оснащенном звуковым интерфейсом, при наличии соответствующего программного обеспечения возможно как сводить звуковые фонограммы с неограниченным количеством звуковых дорожек, так и синтезировать звук с использованием фактически всех возможных технологий.

Иное дело, какое качество будет у такой музыки?

Передовые технологии конечно заслуживают уважения. Чего стоит хотя бы технология виртуально-акустического синтеза, которая не смогла бы существовать без достаточно производительных кибернетических систем и современного научного потенциала, и которая при этом позволяет управлять такими тонкостями звука, контроль над которыми раньше сложно было даже представить себе. Однако, такие технологии известны лишь в кругу узких специалистов. Широкая же аудитория любителей электронной музыки использует во много раз удешевленные и при этом огрубленные в отношении возможностей и качества технологии, которые в свое время были передовыми, но сейчас стали рядовыми, и при том еще и «ухудшенными».

Данное обстоятельство негативно влияет и на качество творческого потенциала музыкантов и композиторов. Простота и доступность средств способствует несерьезному отношению к замыслу и его воплощению. В ряде случаев речь может идти о музыке, которая перестала быть искусством, а стала довольно незамысловатой технологией, при которой конкретные музыкальные образцы перестают быть уникальными произведениями искусства.

Как пишет Мартин Ландерс, «Тысячи музыкантов сегодня могут воспроизвести «фирменное» звучание любого из знаменитых органистов или барабанщиков - стоит лишь набрать нужный код.... Вполне вероятно, что на понравившейся вам пластинке звучит отнюдь не фортепиано, хотя вам кажется, что это фортепиано, а восторженные восклицания следует адресовать не барабанщику, а программисту. Он же скорее всего сделал и восхитившее вас

гитарное соло: компьютерный оператор с начальным музыкальным образованием, имея соответствующую аппаратуру, вполне способен сделать хитовую пластинку — и многие делают. Приготовьтесь к шоку (если вы этого не знали): значительная часть мелодий из нынешних хит-парадов создана программистами. Способность синтезаторов копировать звучание инструментов и даже человеческого голоса сделала их необходимым атрибутом почти всех звукозаписывающих студий. Ведь любой звук - это всего лишь крупица информации, а «заряженный» информацией компьютер может сделать что угодно… Сотни, тысячи, а может уже и миллионы доморощенных компьютерных композиторов-«мозаичников» насытили всемирную сеть интернета своими зачастую низкопробнейшими домашними поделками, начиная классической заканчивая урбанистической электроникой. Примитивные и супермощные музыкальные компьютерные программы позволяют сегодня любому мало-мальски владеющему соответствующими навыками почувствовать себя творцом. … Электронная музыка в сочетании с компьютерными возможностями уже сегодня превращается в завуалированного потенциально опасного героя нашего времени. «Мозаичная» музыка, собранная в недрах могучей машины на жестком диске при помощи специальных музыкальных программ вполне может быть конкурентоспособной на сегодняшнем рынке. И это уже не фантастика, а реалии. ». [29]

Негативные тенденции наблюдаются и среди тех представителей музыкальной культуры, кто еще недавно был на верхних позициях современной музыкальной эстетики. Как пишет Мартин Ландерс далее, «… Тот же Клаус Шульце по сей день получает одни и те же вопросы — будут ли еще «миражи» и «хрустальные озера», почему сегодня новый альбом маэстро не имеет абсолютно ничего общего с теми фантастическими коллажами и узорами, с теми ирреальными мирами, которые он рисовал в нашем воображении, с теми магически пульсирующими секвенсорными волнами, благодаря которым, собственно, он и стал «Шульцем»?.. Почему сегодня лично меня никак не волнует и не интересует ни последний, ни предпоследний альбом Tangerine Dream? Куда исчезла космическая суровая лирика аморфных самовыражений, экспериментальный дух той музыки, которую сегодня называют электронной классикой? Ведь «классики» живы!.. Vangelis утратил необузданный дух эксперименталиста, приближаясь к симфо-классическим структурам. Klaus Schulze … поддался полному влиянию современных дискотечных колотушек и готов выпускать новые диски хоть каждый месяц. Tangerine Dream превратился в полусемейный ансамбль электронных инструментов и выпускает качественный электронный поп». [29]

Однако цена за качество технологий с начала 60-х годов фактически не изменилась. То есть, оборудование и технологии, способные по своим качественным показателям удовлетворить профессионала, как в те времена, так и сейчас не доступны рядовому

любителю. Но обязателен ли для рядового любителя музыки высокий уровень качества? И нужны ли ему профессионалы?

Эти вопросы, разумеется, выходят далеко за пределы данной работы; их рассмотрению следовало бы посвятить отдельное исследование, затрагивающее физиологическую, психическую, социальную и культурологическую сферы, а также бизнес и промышленное производство. Здесь мы даже не пытаемся наметить пути рассмотрения упомянутых вопросов, оставляя им риторическую форму выражения.

Остается с сожалением констатировать, что данные обстоятельства сыграли существенную роль и в кризисе «третьего направления». Профессионалы любителю вовсе не нужны и, самое главное, что за всем этим огромным объемом непрофессиональной и полупрофессиональной музыки, которая начала активно плодиться во всем мире в связи с удешевлением технологий, работа профессионалов, просто становится незаметна, теряется в общей массе, даже в том случае, если она призвана удовлетворять интересы широкого круга слушателей.

Выводы

Итак, в работе мы сделали попытку раскрыть сущность эстетической платформы школы «третьего направления», причины ее возникновения и особенности развития, попытались выделить ключевые явления и фигуры, а также определить перспективы исследования этого явления.

Данная работа не ставит своей задачей всеобъемлющее исследование, требующее, по всей видимости, усилий многих людей, поэтому внимание зачастую акцентируется только на ключевых моментах. Но, как мы видим, такой подход в достаточной степени наглядно демонстрирует художественную ценность данного феномена.

Основное внимание в работе уделено взаимосвязи звукового кино и электронных технологий в формировании школы «третьего направления». Главным выводом в анализе вышеупомянутого комплекса взаимных связей является то, что творчество школы «третьего направления» существенно повлияло на нынешнее состояние электронной музыки и по-прежнему играет в нем определяющую роль. Соответственно изучение «третьего направления» должно способствовать освоению начинающими музыкантами электронных технологий в музыке.

Важным обстоятельством является тот факт, что особенности киномузыки сыграли определяющую роль в формировании самой школы «третьего направления». Мы выяснили, что наиболее важной особенностью является иное отношение к форме в рамках киномузыкальной концепции. Система классификации формы в современном музыкальном искусстве требует существенной коррекции. В данной работе мы сделали попытку определить направление развития этой системы.

Существенным моментом в исследовании является обзор ключевых явлений «третьего направления». Он опять таки не является всеобъемлющим, и связан с субъективным опытом авторов. Список сочинений постоянно пополняется, по мере проведения мониторинга, работы с архивными материалами, и ценностные ориентиры так же смещаются по мере этой работы. Но даже в таком виде данный обзор наглядно демонстрирует масштаб школы и ее отличительные признаки.

Основное внимание в работе уделено творчеству композитора Эдуарда Артемьева. Это связано с тем, что, именно творчество Артемьева является наиболее показательным для раскрытия сущности данного направления, и в первую очередь в области электронной музыки.

Другой существенной особенностью школы «третьего направления» является развитие в рамках школы идей изобразительного и музыкального импрессионизма. Как мы видим, импрессионистические идеи оказались тесно связанными с потребностями

киноискусства и сыграли существенную роль в формировании эстетической платформы данного направления. Кроме того, эти идеи подверглись существенному развитию и, как результат, приобрели новое качество.

Детальный анализ нескольких примеров творчества композитора Эдуарда Артемьева дает наглядное представление о масштабах и особенностях того лучшего, что дала нам школа «третьего направления», проливает свет на ряд тенденций, играющих важную роль в современной музыке и является подтверждением вышеперечисленных положений.

Ценность наследия школы «третьего направления» становится еще более очевидной в условиях общего кризиса музыкального искусства, который, как мы полагаем, связан с интенсивностью развития технологий.

Мы также полагаем, что официальной историей музыки в настоящий момент неадекватно оценены или полностью пропущены некоторые весьма существенные явления музыкальной истории XX века. Одним из таких явлений является школа «третьего направления». Таким образом, данная работа выполняет еще одну задачу – способствовать созданию объективной картины музыкального исторического наследия.

Приложение А. Список основных произведений школы «третьего направления» (по датам)

1968

А. Градский "Муха-цокотуха"

Г. Гладков "Бременские музыканты"

1971

А. Рыбников "Остров сокровищ"

Е. Крылатов «Достояние республики»

1972

В. Дашкевич «Заячий заповедник»

1973

А. Зацепин «Иван Васильевич меняет профессию»

Э. Артемьев «Молчание доктора Ивенса»

1974

А. Градский «Романс о влюбленных»

Э. Артемьев «Свой среди чужих, чужой среди своих»

М. Дунаевский «Автомобиль, скрипка и собака клякса»

1975

А. Журбин «Орфей и Эвридика»

Э. Артемьев «Раба любви»

1976

А. Рыбников "Звезда и смерть Хоакина Мурьеты"

Г. Гладков "Маша и Витя против диких гитар"

(1981) Г. Гладков "Голубой щенок"

Е. Крылатов «Русалочка»

1978

А. Зацепин "31 июня"

А. Зацепин "Женщина, которая поет"

Г. Гладков "Обыкновенное чудо"

М. Дунаевский «Д’артаньян и три мушкетера»

1979

Э. Артемьев "Сибириада"

1980

Э. Артемьев «Ода доброму вестнику»

1981

С. Баневич "О тебе"

А. Рыбников "Юнона и Авось"

Г. Гладков "Вакансия"

Э. Артемьев "Тепло земли"

А. Зацепин "Тайна третьей планеты"

1982

Е. Крылатов «Чародеи»

1983

М. Дунаевский «Мэри Поппинс, до свидания!»

1984

Г. Гладков "Формула любви"

Э. Артемьев "Тасс уполномочен заявить..."

1985

А. Градский "Стадион"

1992

А. Рыбников "Литургия оглашенных"

Приложение Б. Список основных работ Эдуарда Артемьева [3]

КИНОМУЗЫКА

Американские кинокартины:

«Гомер и Эдди», «Основа сделки», «Ближний круг», «Двойная опасность», «Похороны крыс», «Одиссей».

Российские кинокартины (как игровые, так и документальные):

1967 Арена
1967 Доктор Вера
1969 Встреча у старой мечети
1969 Каждый вечер в одиннадцать
1970 Спокойный день в конце войны
1970 Чудный характер
1971 Легенда тюрьмы Павиак
1972 Солярис (специальный приз в Каннах)
1973 Молчание доктора Ивенса
1974 Ваши права?
1974 Зеркало

[3] В приложении использована информация из следующих источников:

Энциклопедия российского киноискусства «Киномания 97»
Виртуальный клуб любителей электронной музыки (http://vklem.pp.ru)
Solaris room (http://www.solaris-room.ru)
Портал KinoExpert.ru (http://www.kinoexpert.ru)
Официальный интернет-проект студии «Электрошок» (рук. Артемий Артемьев, http://www.electroshock.ru)
Интернет-магазин OZON (http://www.ozon.ru)

1974 Птицы над городом

1974 Свой среди чужих, чужой среди своих

1974 Чисто английское убийство

1975 Крестьянский сын

1975 Раба любви

1975 Страх высоты

1976 Бешеное золото

1977 Неоконченная пьеса для механического пианино

1978 Ищи ветра...

1978 Сибириада (совместный, Россия-Франция, серебряный приз в Каннах)

1978 Стратегия риска

1978 Территория

1978 Торговка и поэт

1979 Инспектор Гулл

1979 Несколько дней из жизни Обломова (1-й приз в Мадриде)

1979 Полоска нескошенных диких цветов

1979 Сталкер

1979 Сыщик

1979 Телохранитель

1980 Каждый третий

1980 Миллионы Ферфакса

1980 Охота на лис

1980 Расследование

1980 Частное лицо

1981 Александр маленький

1981 Куда уходят киты

1981 Опасный возраст

1981 Родня

1981 Сто радостей или Книга великих открытий

1982 Белый шаман

1982 Захват

1982 Остановился поезд

1982 Свидание с молодостью

1982 Юность гения

1983 Без свидетелей

1983 Гори, гори ясно...

1983 Жаркое лето в Кабуле

1983 К своим!...

1983 Лунная радуга

1983 Миргород и его обитатели

1984 Возвращение с орбиты

1984 Особый случай (к/м в одноименном киноальманахе)

1984 Первая конная

1984 Семь стихий

1984 ТАСС уполномочен заявить...

1984 Человек-невидимка

1985 Грядущему веку

1985 Каждый охотник желает знать...

1985 Корабль пришельцев

1985 Прощай, зелень лета...

1985 Соучастие в убийстве

1985 Странная история доктора Джекила и мистера Хайда

1985 Чужой звонок

1986 Без срока давности

1986 Жалоба

1986 Земля моего детства

1986 Курьер

1986 Мы веселы, счастливы, талантливы!

1986 Плата за проезд

1987 Визит к Минотавру

1987 Гобсек

1987 Двое на острове слез

1987 Конец вечности

1988 Воля вселенной

1988 Город Зеро

1988 Эти...три верные карты...

1989 Вход в лабиринт (кинoвариант «Сети рэкета»)

1989 Грань

1989 Нечистая сила

1989 Перед рассветом

1990 Автостоп

1990 Палач

1991 Гений

1991 Преступление Лорда Артура

1991 Урга (совместный, Россия-Франция)

1991 Штемп

1992 Волшебная лавка

1992 Далеко от Санкт-Петербурга

1992 Похождения Чичикова

1993 Анна. От 6 до 18

1993 Грехъ. История страсти

1994 Лимита

1994 Утомленные солнцем (совместный, Россия-Франция)

1999 Сибирский цирюльник (совместный, Россия-Франция)

2001 Побег из Гулага

2002 Дом дураков

(...список неполный, известно, что всего – более 140 фильмов).

МУЗЫКА К МУЛЬТИПЛИКАЦИОННЫМ ФИЛЬМАМ

1968 Клубок

1968 Не в шляпе счастье

1969 Великие холода

1969 Жадный Кузя

1970 Сказка о живом времени

1970 Добрый Насим

1971 Золоченые лбы

1972 Ветерок

1975 Нарисовать начало

1977 Живая вода

1978 Легенды перуанских индейцев

1978 Самолетик

1979 Герон

1979 Ночь рождения

1979 Девочка и дельфин

1980 Баба-Яга против! (Выпуск 1)

1980 Баба-Яга против! (Выпуск 2)

1980 Баба-Яга против! (Выпуск 3)

1981 Говорящие руки Траванкора

1981 Недобрая Ладо

1981 Солнышко

1981 Улитка

1982 Закон племени

1983 Путь в вечность

1984 То ли птица, то ли зверь

1985 Загадка сфинкса

1986 Ара, бара, пух!

1987 Мышь и верблюд

1988 Парк культуры

1989 Ай-ай-ай

1989 Надводная часть айсберга

1991 Подводные береты

АВТОНОМНЫЕ МУЗЫКАЛЬНЫЕ ПРОИЗВЕДЕНИЯ

ХОРОВОДЫ - *Сюита для симфонического оркестра* - 1960

ЛУБКИ - *Сюита для симфонического оркестра и хора* - 1962

Я УБИТ ПОДО РЖЕВОМ - *Оратория на слова А.Твардовского. Для баритона, смешанного хора и симфонического оркестра* – 1963

ЗА МЕРТВЫМИ ДУШАМИ - *Музыка к спектаклю-пантомиме. Для симфонического оркестра* - 1966

ВОЛЬНЫЕ ПЕСНИ - *Кантата для хора и симфонического оркестра на народные тексты* - 1967

В КОСМОСЕ - *Для синтезатора АНС* – 1961

ЗВЕЗДНЫЙ НОКТЮРН - *Для синтезатора АНС* - 1961

КОНЦЕРТНЫЙ ВАЛЬС - *Для синтезатора АНС* - 1964

ЭТЮД - *Для синтезатора АНС* - 1964

МОЗАИКА - *Для синтезатора АНС* - 1967

НЕТЕМПЕРИРОВАННАЯ МУЗЫКА - *Для синтезатора АНС* - 1969

ДВЕНАДЦАТЬ ВЗГЛЯДОВ НА МИР ЗВУКА: Вариации на один тембр - 1967

СЕМЬ ВРАТ В МИР САТОРИ - *Симфония в семи частях. Для ансамбля электронных инструментов, гитары, ударных, скрипки и фонограммы*. – 1974

КАРТИНЫ-НАСТРОЕНИЯ - *Сюиты для синтезатора Synthi-100* - 1974-1980

ГИМН ПРИРОДЕ (Стихи П.Грушко) - *Для голоса и рок-ансамбля* – 1976

МЕТАМАРФОЗЫ - *Электронные интерпретации произведений Дебюсси и Прокофьева для синтезатора Synthi-100* – 1976

ЧЕЛОВЕК У ОГНЯ - Поэма для рок-ансамбля и фонограммы – 1977

ДВИЖЕНИЕ - *Для синтезатора Synthi-100* – 1980

РИТУАЛ (Слова Пьера де Кубертена. Русский текст Наталии Кончаловской) - *Кантата к Олимпийским играм в Москве. Для тенора, двух смешанных хоров, детского хора, симфонического оркестра, рок-группы и синтезатора Synthi-100* – 1980

ТЕПЛО ЗЕМЛИ (Вокально-инструментальная композиция на стихи Ю.Рытхэу) - *Для меццо-сопрано, рок-группы и синтезатора Synthi-100* – 1981

ПИЛИГРИМЫ - *Симфония для тенора и рок-группы* - 1982

ТРИ ПОЭМЫ: Белый голубь. Видение. Лето. (На стихи П.Целана и С.Геды) - *Для сопрано и синтезатора* – 1982

ОКЕАН - *Композиция памяти А.Тарковского* – 1987

ВЕЧНОЕ ДВИЖЕНИЕ - *Компьютерная музыка* - 1987

CREDO (из "Реквиема") – 1987

РАСКОЛЬНИКОВ (Либретто А.Кончаловского и Ю.Ряшенцева) - *Опера в двух действиях по роману Ф.М.Достоевского "Преступление и наказание". Для симфонического оркестра, солистов, хора и синтезатора* – 1987

ОДА ДОБРОМУ ВЕСТНИКУ - *Новая редакция кантаты "Ритуал" для звукозаписи на фирме "Мелодия"* – 1987

ТЕПЛО ЗЕМЛИ (Либретто Е.Компанец) - *Опера в двух актах* – 1988

ПАМЯТИ А. ТАРКОВСКОГО - *Расширенная версия композиции "Океан"* – 1989

ТРИ ВЗГЛЯДА НА РЕВОЛЮЦИЮ: Ч. I. Идея свободы, или идея чистого разума в гармонии с раскрепощенным духом. Ч II. Деяния и свершения. Ч. III. Судный день. - *Для города Бурж к 200-летию Французской революции* - 1989

СОЛЯРИС. ЗЕРКАЛО. СТАЛКЕР. - *Электронные композиции на основе музыки к фильмам А.Тарковского (для звукозаписи на фирме "Boudisque", Голландия)* – 1989

ЛЕТО - *Поэма на стихи С.Геды для сопрано, скрипки и синтезаторов (расширенная версия)* - 1989

ПЕСНИ - *Хоры* - 1989

IMPERTIRE TEMPUS COGITATION ("Посвяти время размышлению") - *Для сопрано и синтезаторов* – 1990

ФАНТОМ ИЗ МАНГОЛИИ - *Для женского хора и синтезатора* - 1991

I'D LIKE TO RETURN - *Электронная музыка* - 1993

ДИСКОГРАФИЯ

Официальные издания

- ***1979***

Сибириада (Le Chant Du Monde – Франция, винил)

- ***1984***

Картины-настроения (Мелодия – СССР, винил)

Ода доброму вестнику (Мелодия – СССР, винил)

- ***1990***

Солярис, Зеркало, Сталкер (Torso Kino, винил)

- ***1991***

Урга (Philips Coproduction: Camera One / Virgine Musique - Голландия, Audio-CD)

- ***1992***

Ближний Круг (Milan America, Inc. - США, Audio-CD)

- ***1994***

Утомлённые Солнцем (Auvidis – Франция, ТРИТЭ, Audio-CD)

- ***1995***

Территория Любви (ТРИТЭ & EDART MUSIC - Россия, Audio-CD)

- ***1998***

Одиссей (1998 Electroshock Records – Россия, 1997 - Hallmark Entertainment, Inc, Audio-CD)

- ***1999***

Тепло Земли (MUSEA – Франция, Audio-CD)
Солярис, Зеркало, Сталкер (Electroshock Records - Россия, Audio-CD)
Сибирский Цирюльник (Sony - Франция, Audio-CD)

- ***2000***

Книга впечатлений (Electroshock Records – Россия, Audio-CD)

- ***2002***

Три оды (Electroshock Records – Россия, Audio-CD)

Сборники

- ***1980***

Метаморфозы. Электронные интерпретации классических и современных музыкальных произведений (Мелодия – СССР, винил)

- ***1989***

Homer and Eddie. Original Motion Picture Soundtrack (Virgin Schallplatten GmbH)

- ***1992***

Looking East. Синтезаторная музыка из России и Эстонии (Erdenklang Musikverlag – Германия, Audio-CD)

- ***1997***

Электрошок Представляет. Выпуск I. Электроакустическая музыка (Electroshock Records - Россия, Audio-CD)

- ***1998***

Mystera (Polygram GmbH - Германия, Audio-CD)

- ***1999***

Электрошок Представляет. Выпуск IV. Архивные записи СИНТЕЗАТОР АНС (1964-1971) [Electroshock Records -Россия, Audio-CD]

- ***2001***

Films Du Futur, Les (Milan Records - Франция)
Kuschelklassik Выпуск 6 (Berlin Records / Sony Music – Германия, Audio-CD)

Нелегальные издания

- ***1995***

Солярис. Музыка из фильма (Toei Music Publishing Co., Ltd – Япония, Audio-CD)
Зеркало/Сталкер. Музыка из фильма (Toei Music Publishing Co., Ltd –Япония, Audio-CD)

- ***Год неизвестен***

Солярис (Эдуард Артемьев, Ансамбль экспериментальной студии электронной музыки, винил)

Список использованной литературы

1. Eisler, H. Composing for the Film. (Ссылка дана в работе: Лисса Зофья. Эстетика киномузыки. М. Музыка, 1970)
2. Абрамов В. Синтезатор? Да! // "Смена", 1984, №3 – февраль (http://www.electroshock.ru/edward/interview/abramov/index.html).

3. Аннетт Брошински: "На переломе! Интервью с Эдуардом Артемьевым" // "The Film Music Journal" (Швейцарское Общество любителей музыки) 2003, №30 (http://www.electroshock.ru/edward/interview/broshinsky/index.html).
4. Артем'єв Е. Нотатки про електронну музику. - В кн.: Музична критика і сучасність. ч. 1. К., 1978., с. 168-218
5. Артемьев Э. В главной роли - музыка: - Комс. правда, 1985, 6 января, с. 4.
6. Артемьев Э. Год минувший, год нынешний. - "Муз. жизнь", 1985, N 1, с. 3.
7. Артемьев Э. Итоги года // Муз. жизнь. - 1999. - N 12. - С. 4 - 5.
8. Артемьев Э. Рок-музыка: продолжение разговора // Муз. жизнь. - 1987. - N 1. - С. 22.
9. Белунцов В. Интервью с Эдуардом Артемьевым // http://www.electroshock.ru/edward/interview/belucov/index.html
10. Брамбурд А. и Диденко Т. "Смех и радость мы приносим людям..." - Сов. Музыка, 1978, н1, с. 47-54.
11. Вайсфельд И. В. Кино как вид искусства. М.: Знание, 1983
12. Вейценфельд Анатолий и Меерзон Анастасия «...Электроника позволяет решить любые эстетические и технические проблемы... (Э. Артемьев)» // "Звукорежиссер"- 2001, №2 (http://www.625-net.ru/archive/z0201/people_6.htm).
13. Гливенко Д. «Артемьев, Эдуард Николаевич» // http://artrock.rinet.ru/enc/a/artemyev_eduard.htm
14. Дашкевич В. Ответы на анкету журнала // Советская музыка. - 1990. - №4. - С.137.
15. Дворниченко О. И. Гармония фильма. М. Искусство, 1982. – 200 с.
16. Друбачевская Г. Эдуард Артемьев: "Убежден: будет творческий взрыв" // Муз. академия. - 1993. - N 2. - С. 14 – 20.
17. Е. Польдяева. Идти к авторско-правовому обществу (Беседа о фестивале "Московская осень" с рук. Московской композиторской организации В. Дашкевичем) // Музыкальная академия. - 1992. - №4. - С.7-8.
18. Егорова Т. «Владимир Дашкевич: К открытому симфонизму» // Муз. Жизнь, 2003, н. 11, с. 12.
19. Егорова Т. Он был и всегда останется творцом... // Муз. жизнь. - 1988. - N 17. - С. 12-14.
20. Егорова Т. Первый Георгий // Муз. жизнь. - 2001. - N 12. - С. 19 - 20.
21. Егорова Т. Сохранить себя // Муз. жиэнь. - 1994. - N 4. - С. 12 - 14.
22. Егорова Т. Три пластинки одного автора: Для вашей фонотеки // Муз. жизнь. - 1986. - N 8. - С. 24.

23. Егорова Т. Эдуард Артемьев: Нас связывает чувство духовного родства: Слово о режиссере // Муз. жизнь. - 1987. - N 16. - С. 22 - 23.
24. Егорова Т. Эдуард Артемьев: Я считал, что в кино прошел все // Муз. жизнь. - 1998. - N 1. - С. 36 -39.
25. Екимовский В. На пути к олимпу... // Мелодия. - 1988 - N 4. - С. 14 - 15.
26. Завадская Н. Место работы - Голливуд // Муз. жизнь. - 1990. - N 5. - С. 26 - 28.
27. Катунян Маргарита. «Музыка – искусство резонанса» // http://www.electroshock.ru/edward/interview/katunyan/index.html
28. Курченко А. Доказывать и не соглашаться, искать и мыслить. (О роли музыки в фильмах А. Тарковского "Андрей Рублев" и "Солярис", созд. композиторами В. Овчинниковым и Э. Артемьевым) // "Сов. музыка", 1984, N 5, с. 51 - 59.
29. Ландерс Мартин. Электронной музыке... 130 лет // E-MUSIC.RU, 1999 (http://www.e-music.ru/Articles/130years.html)
30. Лисса Зофья. Эстетика киномузыки. М. Музыка, 1970
31. Михалков-Кончаловский, А. С. Парабола замысла. М., Искусство, 1977. 232 с. с ил.
32. Панасов Игорь. "Эдуард Артемьев: электронная музыка стара, как рок-н-ролл" // 2003, Music.com.ua (http://www.electroshock.ru/edward/interview/panasov/index.html).
33. Петров Андрей Павлович, Колесникова Наталья Александровна. Диалог о киномузыке. М. Искусство, 1982.
34. Петров Аркадий. «Эдуард Артемьев. Электронные фантазии» // "Клуб художественной самодеятельности", 1981, №19 (http://www.electroshock.ru/edward/interview/petrov2/index.html).
35. Петров Аркадий. Эдуард Артемьев - Русский композитор в Голливуде // "Искусство кино", 1998, №1 (http://www.electroshock.ru/atlas.html)
36. Петров Аркадий. Эдуард Артемьев и Андрей Тарковский («Музыка в фильме мне не нужна...») // "Салон аудио видео", 1996, N5 (http://www.electroshock.ru/edward/interview/petrov3/index.html).
37. Пирогова И. "Нельзя оставаться несправедливой нацией" (Московский театр сатиры, политич. драма Ф. Бурлацкого "Бремя решения" в постановке В. Плучека. Муз. к спектаклю композит. Э. Артемьева.) // Огонёк, 1986, N 12, с. 32.
38. Саар Е. А он говорит, что совесть – категория нравственная… // Молодежь Эстонии, 12.01.02 (http://www.moles.ee/02/Jan/12/19-1.php)

39. Савицкий Н. Всего дороже: (Спектакль "Вызов" Г. Маркова и Э. Шима. Постановка В. Андреева. Муз. к спект. композит. Э. Артемьева. Москва, Малый театр, 1980.) // Театр, 1981, N2, с. 43
40. Скуратівський В. Л. Екранні мистецтва у соціокультурних процесах XX століття. Генеза. Структура. Функція // К. Держ. Ін-т ім.. К. Карого – К. Поезія, 1997, ч 1 – 1997. – 224 с.
41. Соловьева И. "О значительном и важном" ("Идиот" по роману Ф. М. Достоевского. Сценарий и постановка Ю. Еремина. Музыка композит. Э. Артемьева. ЦАТСА, Москва, 1984 г.) // Театр, 1985, N8, с. 54 - 60.
42. Стародубец А. «В коммуналке было пианино» // Труд, 18 января 2002 г., с. 11.
43. Суслова Л. Прорыв в новые звуковые миры // Муз. академия. - 1995. - N 2. - С. 33 – 42.
44. Так где же взять такие песни?: /(Телегостиная "СК"). Известные композит. И поэты... Таривердиев, Гладков, Сергеев, Добронравов, Афанасьев, Лазарев, Дербенев... / Сов. Культура, 1980, 26 сент. С. 5
45. Тарханова С.: Эдуард Артемьев: Ностальгия по гармонии - тайная наша вдохновительница // "Кино", 1987, №11 (http://www.electroshock.ru/edward/interview/tarhanova/index.html).
46. Третье направление: что это? Зачем? "за" и "против"... // Советская музыка. - 1990.- №1. - С.43. - 45
47. Троицкий А. «Рок-панорама: Москва-Тарту-Вильнюс-Ленинград // Муз. Жизнь, 1986, №21, с. 22 – 23.
48. Туровская М. «7 ½ или фильмы Андрея Тарковского». М., "Искусство", 1991 г.
49. Холопова В.. Понятие «Музыка» // Музыкальная Академия, №4-2003, С. 1
50. Шилова И. М. Фильм и его музыка. М., «Советский Композитор», 1973.
51. Щедрин Р. Искусство - это царство интуиции, помноженной на высокий профессионализм творца // Муз. академия. – 2002. – №4. – с . 1.
52. Эпштейн Евг. Пути "Третьего направления" (беседа с Г. Гладковым) // Муз. жизнь, 1988, №14 с. 2
53. Этот особый, особый мир... // "Муз. жизнь", 1983, N 11, с.
54. Зацепин А. "Звукорежиссура – Моя Вторая Профессия" // «Звукорежиссер», 2003, №2