A reformáció, a protestáns egyházak megszerveződése és a protestantizmus elterjedése **Európában és Magyarországon**

A 15. század végére a katolikus egyház válságba került, a pápa tekintélye csökkent. Ennek fontos előzménye volt például a nyugati egyházszakadás, amikor két pápai udvar létezett (avignoni és a római), amelynek két pápája versengett egymással a hatalomért. Gyakori volt a pápák körében a **fényűző életmód** folytatása, **az egyház elvilágiasodott.**

A legnagyobb probléma a **búcsú cédulák** árusítása volt. *Lényege az volt, hogy aki rendelkezett vele, annak bűnei „meg lettek bocsátva", így a túlvilágon nem kellett volna keresztülmennie a tisztítótűzön. Ezt régebben kiérdemelni lehetett, azonban ekkor már az egyház pénzért árulta, a könyvnyomtatás elterjedésével pedig okmányszerűen felmutatható lett.*

Sokak számára nyilvánvaló volt, hogy a búcsúcédulák árusítása egy üzleti tevékenység az egyház számára, így megjelentek a **megújulást** hirdető szavak. Az előreformátorok közül fontos kiemelni **Husz János** tevékenységét és a **husziták** felkelését a Cseh Királyság területén.

Luther fellépése – Evangélikus egyház

Luther Márton fellépését tekintjük a reformáció hivatalos dátumának. **1517. október. 31**-én a wittenbergi vártemplom kapujára kirakta **95 pontját**, melyben az egyházat bírálta.

Tanai:

- **A hit alapja a Biblia** → csak a hit által lehet üdvözülni
- **A pápának nincs különleges** hatalma → nem közvetít ember és Isten között
- **Egyházi birtokok szekularizálása** (világi kézbe adása)
- **Fényűzés elvetése**
- Két szín alatti áldozás
- **Két szentség** = keresztség és úrvacsora
- Elvetette a cölibátust → képmutatónak tartotta

Mivel Luther tanai egyre népszerűbbé váltak, a pápa kezdte félteni hatalmát, ezért **Luthert üldözték**, kiátkozták az egyházból és eretneknek nyilvánították. Az **1521-es wormsi ediktum** be is tiltotta Luther tanait, így bujdosnia kellett. Végül Wartburg várában talált menedéket, az itt töltött idő alatt **lefordította németre a Bibliát.**

1555 – augsburgi vallásbéke a Német-Római Birodalomban = **elfogadta** a katolikus mellett az evangélikus (lutheránus) hitet is, de sok vallási kérdést nem tisztáz → harmincéves háború (1618-1648)

Kálvini reformáció – Református egyház

Luther tanai hamar eljutnak **Franciaországba** is. A francia protestánsok ***(hugenották)*** fontos vezetője volt **Kálvin János**. Természetesen nem sokkal később itt is üldözni kezdték a protestánsokat, így Kálvin Svájcba, **Genf** városába menekült és onnan szervezte tovább egyházát.

Kálvin tanai:

- Elveti az egyházi hierarchiát
- **Puritanizmus** = nincs fényűzés, nincsenek képek, díszitőelemek Pl. a református templomok letisztultak, egyhangúak, dísz nélküliek → fehér falak
- **Predesztináció** = az eleve elrendelés tana: Már születéskor el van döntve, hogy ki jut a pokolba, ki a mennybe és ezen nem tudunk változtatni
- **Világiak szerepének növelése** → presbiterek
- Demokratikus egyházszervezet → tanácsok

Franciaországban a protestánsok politikailag jelentőssé váltak, hiszen a nemesek 50%-a már az volt. Így IV. Henrik **1598**-ban kiadta a **nantes-i ediktumot**, amely **vallásbékét** biztosított.

Egyéb felekezetek

- **Unitáriusok** (antitrinitáriusok): **Szentháromság tagadók**, **Erdélyben** alapítanak jelentős egyházat **Dávid Ferenc** vezetésével, a felekezet megteremtője Servet Mihály spanyol orvos.
- **Anabaptisták**: **Újrakeresztelők**, úgy gondolták, hogy fiatalon az ember még nem tud dönteni a hit kérdéseiről, ezért csak felnőtt korban szabad megkeresztelkedni. Vezetőjük Münzer Tamás.
- **Anglikán egyház: VIII. Henrik angol király alapította**, miután felesése nem szült neki utódot, ezért el szeretett volna válni egy termékenyebb feleségért. A pápa ezt nem engedélyezte, ezért a király egy saját egyházat alapított, amely a római pápától és a katolikus egyháztól függetlenül működött.

A reformáció Magyarországon

Luther tanai hamar megjelentek Magyarországon is. Kezdetben lassan terjedt, idegen vallásnak tartották. A **mohácsi csata** után ez azonban megváltozott. A magyar nép úgy gondolta, hogy a mohácsi csata Isten büntetése, ezért meg kell újítani a hitüket. A protestáns felekezetek így pont kapóra jöttek. **A reformáció térnyeréséhez hozzájárult az is, hogy a magyar katolikus egyház meggyengült, mivel a mohácsi csatában odaveszett két érsek és öt főpap is. →A legfőbb irányzat a református lett, a keleti területekre és Erdélyre inkább az evangélikus vallás volt jellemző.**

Reformátorok:

- **Dévai Bíró Mátyás** („a magyar Luther"): Külföldön tanult, hazahozva hirdette az új tanokat – **Ő ír először magyar nyelven reformációt hirdető művet.**
- **Sztárai Mihály:** A zsoltárénekés kultuszának egyik megteremtője
- **Méliusz Juhász Péter:** A tiszántúli református egyházkerület megszervezője

Fontos Magyarország szempontjából Erdély helyzete, ahol az **1568-as tordai vallásbéke szabad vallásgyakorlást biztosított négy különböző felekezetnek (katolikus, evangélikus, református és unitárius).** Ez Európa számára példát nyújtott, más helyen üldözték az embereket hitük miatt, Erdélyben viszont béke van.

Kulturális hatásai:
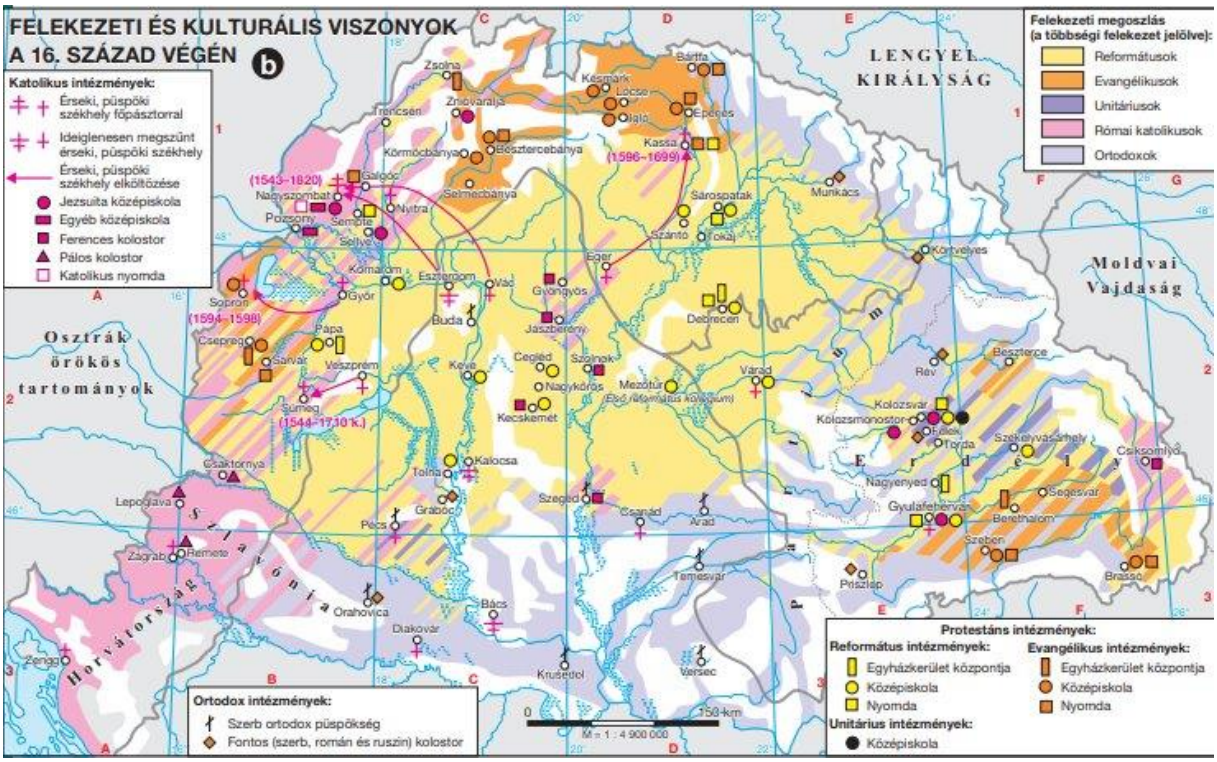
- Fejlődött az **anyanyelviség**, a magyar nyelven való írás és a magyar nyelven megtartott istentiszteletek → magyar nyelvű bibliafordítások:
  - **1541 – Sylvester János Újszövetség fordítása**
  - **1590 – Károli Gáspár vizsolyi Bibliája**
  - 1626 – Káldi György → első magyar katolikus Biblia
- **Elterjedt a könyvnyomtatás, nyomdák alapultak**
- **Iskolák alapultak**
- **Peregrináció:** Külföldön tanulók, akik visszajöttek ismereteik terjesztésére