Erdély sajátos etnikai és vallási helyzete

A fejedelemség születése

Erdély az ország három részre szakadása **(1541) előtt nem volt önálló állam**: a Magyar Királyság részterülete volt**, élén a vajda** állt. A mohácsi csata évében **Szapolyai János** viselte az erdélyi vajda címét, így az ország két részre szakadásától (1529 – **Kettős királyválasztás**) Erdély az ő királyságának képezte részét.

1538-ban Szapolyai és Habsburg Ferdinánd megkötik a **Váradi békét**, mely alapján *Szapolyai halála után a keleti országrész a Habsburgokra szállna*, de fia születik (János Zsigmond), ezért nem tartja be és megbízza Fráter Györgyöt az Erdélyi Fejedelemség megszervezésével.

Buda elfoglalása után (**1541**) Erdély **török vazallus terület** lett: élén Szulejmán meghagyta az irányítást Szapolyi özvegyének, Izabella királynénak, és Szapolyai csecsemő gyermekének, János Zsigmondnak.

Az önálló államiság útján **Fráter György** indította el Erdélyt. Neki köszönhető, hogy Erdély a két nagyhatalom mellett önálló tényező maradt (sajátos **„hintapolitika”**, mely a végzetét is okozta).

Erdély helyzetét végleg a **speyeri egyezmény** rögzítette **1570**-ben, Habsburg Miksa és János Zsigmond megegyezése, mely szerint:

- **János Zsigmond lemondott a magyar királyi címről**
- Helyette **megtartotta Erdély és a hozzá csatolt tiszántúli területek kormányzását** (a tiszántúli területek neve **a Partium (Részek)**)
- Erdély és a Partium kormányzását **fejedelemként** látja el
- A megállapodás szerint János Zsigmond fiúörökös nélküli halála esetén a Habsburgok öröklik országrészét (ez később nem valósult meg, János Zsigmond halála után az erdélyiek újra fejedelmet választottak)

Erdély **ezzel az egyezménnyel vált végleg önálló állammá, mint fejedelemség**, a speyeri egyezmény így gyakorlatilag rögzítette az ország 1541 óta létező megosztottságát.

A fejedelemség **sajátos helyzetben volt** a török korban, melyet **alapvetően a két nagyhatalom közötti helyzete okozott**. Mind a törökökkel, mind a Habsburgokkal volt kapcsolata, vagyis egy **kettősség jellemzi helyzetét**.

Török részről:

- A fejedelemséget **török területek fogták körbe**, a törökök mégsem hódították meg
- Megelégedtek a terület függő helyzetével (**vazallus állam**)
- **Belpolitikájában függetlenebb** volt más török vazallus államokhoz képest
- **A szultán csak a fejedelem személyébe szólt bele** (csak megerősítésével lehetett valaki fejedelem), és
- **Évi adó** (10 ezer aranytallér) **fizetésére kötelezte a fejedelemséget**
- **A fejedelem önálló külpolitikát nem folytathatott, csak a szultán engedélyével**

Habsburg részről:

- **A speyeri egyezmény szerint Erdély és a Partium a Magyar Királyság része, a terület névleges uralkodói tehát a Habsburgok**
- **Gyakorlatilag azonban nem tudják birtokba venni Erdélyt**,
- Ezt **a törökök sem hagynák**, nem érdekük a Habsburgok megerősödése, terjeszkedése
- Így **a fejedelem névleg elfogadja a Habsburg uralkodók királyságát, de gyakorlatilag önállóan irányítja Erdélyt**

Erdély államszervezete

Élén **a fejedelem** állt:

- **Személyét a szultán hagyta jóvá**
- A fenti feltételek mellett **önálló volt belpolitikájában**
  (évi adó, külpolitika (pl. hadjárat) csak szultáni jóváhagyással)

Erdély **rendi állam** volt ugyan, **de az állam irányításában a fejedelem akarata érvényesült**. Országgyűlést csak ő hívhatott össze, így az **erdélyi rendeknek eleve kevesebb szerep jutott a politikában.**

Mellette működött ugyan a **Fejedelmi Tanács**, de ennek **tagjait a fejedelem választotta ki**, és **döntései nem kötelezték a fejedelmet**.

A fejedelmi hatalom alapját **a nagy kiterjedésű birtokok** jelentették elsősorban. A fejedelmi birtokok mindig **túlsúlyban voltak egyéb előkelők birtokaival szemben**: ezt egészítették ki a **városok adói, vámokból és kereskedelemből származó jövedelmek**, melyek szilárd gazdasági alapot teremtettek.

A fejedelem így **kevésbé szorult rá a rendek támogatására**, ezért is szokás Erdély esetében **fejedelmi abszolutizmus**ról beszélni.

A fejedelmi hatalom erőssége azonban erősen függött a fejedelem személyes tulajdonságaitól, rátermettségétől: akkor volt erős, ha a fejedelem is kellően rátermett volt.

Az erdélyi **rendiség** alapját az 1437-es kápolnai unió jelentette: akkor fogott össze először az **ún. három rendi nemzet (székely, szász és magyar)** előkelő rétege. A kápolnai unió a **minden külső és belső ellenség elleni összefogás**t rögzítette annak idején.

A fejedelmet az országgyűlés választotta, de csak a szultáni jóváhagyással lett a választottból fejedelem. **Az országgyűlésen csak a három rendi nemzet képviselői vehettek részt**, illetve a **Partium előkelő rétegének képviselői**, **a fejedelem személyes meghívására**.

Erdély etnikai jellemzői

Erdély etnikai képét **négy népcsoport** határozta meg:

Magyarok: A magyarországi szokás szerint közigazgatási egységeik a **vármegyék** voltak társadalmukban is megtalálhatók **hagyományos rétegek**: nemesek, jobbágyok és városi polgárok.

Székelyek: **Erdély keleti részén élnek** (Székelyföld), **közigazgatási egységeik a székek** Már korábban is **határvédelmi feladatokat láttak el**, melynek fejében **kollektív kiváltságokat kaptak** csak a fejedelemnek tartoztak adóval, neki is csak különleges alkalmakkor, egyébként **adómentesek voltak. Társadalmi tagozódásukban a vagyon játszotta a fő szerepet**, legnagyobb részük a középvagyonú lófők és a szegény közszabadok rétegébe tartozott. Kiváltságaikat vagyontól függetlenül féltékenyen őrzik. Leginkább a magyarsághoz állnak közel, **magyar nyelven beszéltek.**

Szászok: **Német népcsoport,** jellemzően **Erdély déli részén. Szintén kiváltságos népcsoport**, kiváltságaikat még II. Andrástól kapták (1224-es Andreanum). **Közigazgatási egységeik** szintén a **székek** voltak, széles körű autonómiával, **önkormányzatisággal rendelkeztek.** Két jelentős városuk: Nagyszeben és Brassó Vezetőjük a szászok grófja volt, aki egyben általában Nagyszeben polgármestere is volt. A fejedelemnek fizettek adót, **jövedelmük legnagyobb része iparból és kereskedelemből** származott, tehát **társadalmuk alapvetően polgárokból áll.**

Románok (vagy oláhok): népességük nagy része a szomszédos **román fejedelemségekből vándorolt be pásztorkodással foglalkoztak**, később jobbágyi szolgálatba álltak. **Társadalmuk csonka társadalom**, **nincs előkelő rétegük.** Kiváltságokkal nem rendelkeztek, **nem is volt politikai képviseletük**.

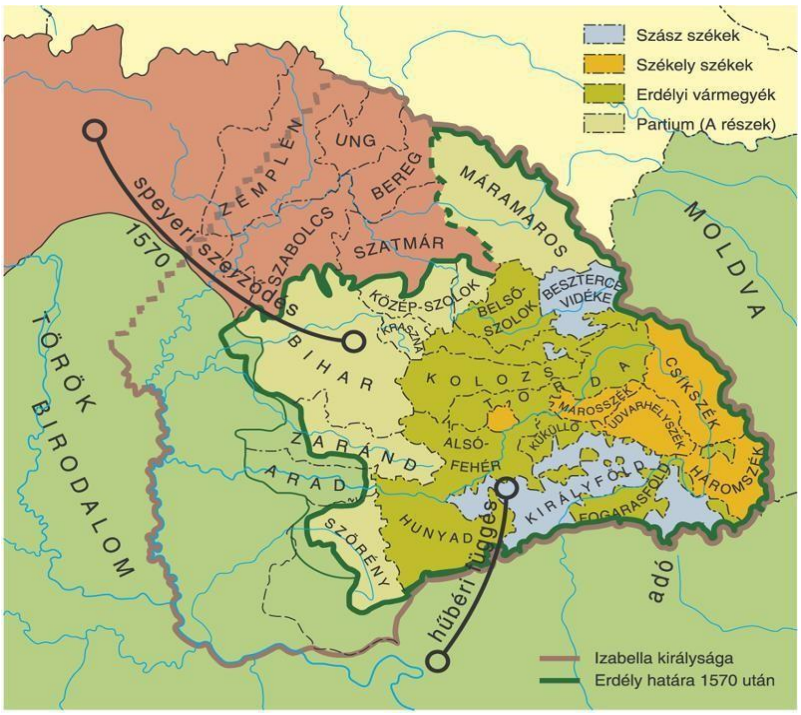

A három rendi nemzet tehát területileg is elkülönült egymástól Erdélyben.

Vallási viszonyok

Vallási szempontból **ugyanolyan heterogén, sokszínű**, mint nemzetiségi oldalról.

A reformáció a fejedelemséget sem hagyta érintetlenül:

- Luther tanai főként **a szászok** körében találtak követőkre, a német nyelv miatt a szászok **jellemzően evangélikus vallásúak**
- Az erdélyi **magyarok** zöme a kálvini reformáció híve lett, vagyis **református vallású**
- **A székelyek** jellemzően a **katolikus hit** mellett maradtak
- **a románok** megtartották régi **görögkeleti (orthodox)** vallásukat

Mintaértékű az **1568-os tordai országgyűlés** (tordai vallásbéke) határozata – „**négy bevett vallást**" határoz meg:

evangélikus (lutheránus), református (kálvini), katolikus, és Európában egyedülálló módon az unitárius (szentháromságtagadó) vallást

A vallások mindegyikét szabadon lehet gyakorolni! Az ortodox vallás nem vált bevett vallássá, de nem is üldözték gyakorlóit (románok).

terület	Szászföld		magyar megyék	Székelyföld
rendi nemzet	szász (német)		magyar	székely
etnikai hovatartozás	német	román	magyar	
felekezet	evangélikus	görög-keleti	református	katolikus

Erdély fejedelmei

Báthori István (1571 – 1586):

- János Zsigmond halála után választották meg
- 1575 – lengyel király → perszonálunió Lengyelország és Erdély között
- Biztosította Erdély gazdasági hátterét és a fejedelem hatalmát

Báthori Zsigmond → **15 éves háború:**

- Kísérlet a török kiűzésére, Erdély és Habsburg összefogás → de: a Habsburgok megszállják Erdélyt
- **Bocskai szabadságharc** (1604-1606)

Bethlen Gábor (1613 – 1629):

- Erdély aranykora
- Iskolák alapítása
- Peregrináció = *külföldi ismeretek hazahozása*
- Vallási türelem