PROCESO DE GESTIÓN DE FORMACIÓN PROFESIONAL INTEGRAL

FORMATO GUÍA DE APRENDIZAJE

1. IDENTIFICACIÓN DE LA GUIA DE APRENDIZAJE

- Denominación del Programa de Formación: Técnico en Asesoría Comercial
- Código del Programa de Formación: 631101 Versión Programa 2
- Nombre del Proyecto Formativo (si aplica): Plan de ventas para empresas MiPymes
- Fase del Proyecto (si aplica): Fase Ejecución
- Actividad de Proyecto Formativo (si aplica): Realizar informe de la estrategia de ventas acorde con los productos o servicios de la organización.
- Competencia: Vender productos y servicios de acuerdo con las necesidades del cliente y objetivos comerciales.
- Resultados de Aprendizaje: Efectuar la venta cumpliendo con políticas de la organización
- Duración de la Guía de Aprendizaje (horas): 80 Horas

2. PRESENTACIÓN

El mundo está hecho de detalles, son estos lo que nos hace contemplarlo de manera significativa y diferente porque no podríamos apreciar el todo sin sus complementos individuales. Es por esto que una parte muy importante del mercadeo es la creación armónica y visual que aplicamos en los espacios comerciales con técnicas de surtido, exhibición y merchandising, donde cada una de estas piezas se enlazan de manera perfecta para construir historias que nos permitirán comunicarnos con los clientes, sin estar presentes y que deseen adquirir nuestros productos con solo verlos

3. FORMULACIÓN DE LAS ACTIVIDADES DE APRENDIZAJE

- **Descripción de la(s) Actividad(es)**

3.1 Actividades de reflexión inicial:

Descripción de la actividad: Reconocer la importancia del surtido y su relación con el merchandising aplicando una situación vivencial.

Nota: Imagen tomada de: shorturl.at/abg79

Se propone el siguiente orden para el desarrollo de esta actividad, bajo la orientación de su instructor(a)

1º. Previamente los aprendices consultan el taller 06_3_1_TALLER_Independencia_y_estilo, ubicado en la carpeta 02_MATERIAL_DEL_APRENDIZ_GUIA_06.

2º. Se alistan los materiales: cartulinas, papel periódico, colores, hojas, tijeras, marcadores y todos los elementos necesarios para la decoración. Estos materiales son por grupo de trabajo.

3º. Los aprendices realizan el taller y preparan la respectiva exposición grupañ-

4º. El(a) instructor(a) supervisará las exposiciones grupales y elegirá al grupo ganador. Las pautas para la elección del grupo ganador son: Trabajo en equipo, creatividad en el contenido y en la exposición.

5º. La evidencia se debe subir al sitio dispuesto por el instructor con el nombre **"06_3_1_EXPO_Independencia_y_estilo"**, puede ser en el procesador de texto de su preferencia, colocando organizadamente fotografías de la exposición y de la carpeta física, consignando en la primera hoja los datos de la presentación.

Ambiente requerido: ambientes gestionados a partir de convenios.

Estrategias o técnicas didácticas activas: taller, exposición.

Materiales de formación: 06_3_1_TALLER_independencia_y_estilo.

Material de apoyo: cartulinas, papel periódico, colores, hojas, tijeras, marcadores.

Duración de la actividad: 5 horas.

3.2 Actividades de contextualización e identificación de conocimientos necesarios para el aprendizaje:

Descripción de la actividad: Integrar la asociación de los componentes visuales y de gestión en una superficie comercial mediante ejercicios visuales y de interacción.

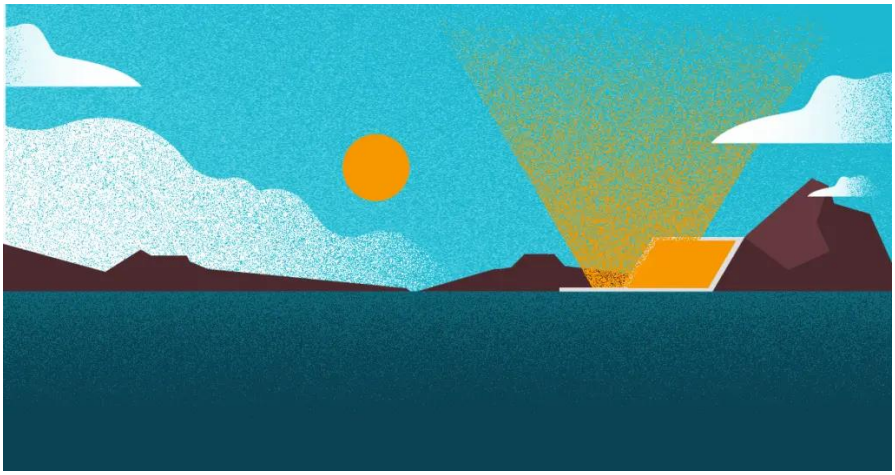

Nota: https://rockcontent.com/es/blog/identidad-visual/

La organización de esta actividad demarca el siguiente proceso:

1º. El aprendiz se dirige al material del aprendiz Guia 06 y desarrolle de manera individual la actividad 06_3_2_ACTIVIDAD_Multiverso_Rick_And_Morty.

2º. El aprendiz desarrolla la evidencia en un archivo de Word siguiendo todas las indicaciones de la actividad.

3º. Finalmente el aprendiz carga la evidencia en el espacio asignado por el(la) instructor(a) con el nombre "06_3_2_ACTIVIDAD_multiverso_Rick_And_Morty".

Ambiente requerido: ambientes gestionados a partir de convenios.

Estrategias o técnicas didácticas activas: video, taller.

Materiales de formación: taller.

Material de apoyo: video.

Duración de la actividad: 5 horas.

3.3 Actividades de apropiación:

Interpretar los conceptos de surtido, exhibición, y merchandising en el sector productivo.

3.3.1 Surtido

Descripción de la actividad: El instructor socializa en la respectiva sesión de formación, el tema que encuentra en **06_3_3_1_PRESENTACIÓN_Surtido**, y explica la evidencia que debe presentar el aprendiz: **06 _3 _3_1_TALLER_Surtido.**

Después de la socialización del tema respectivo, los aprendices consultar el siguiente material de apoyon, y otro al que se le facilite accede que le ayuden a profundizar en los temas de guía:

06_3_3_1_ VIDEO_Supermercados_del_futuro:
https://www.youtube.com/watch?v=UpO1QBkKbJA

06_3_3_1_LECTURA_Decisiones de surtido
https://ocw.unican.es/pluginfile.php/1087/course/section/673/tema_6.pdf

Una vez vistos el material propuesto, **los aprendices** realizan las siguiente actividad:

Taller: desarrolle de manera individual la actividad 06_3_3_1_TALLER_Surtido que encontrará en su carpeta de materiales y súbalo en el espacio dispuesto en su drive para la guía 6, con el nombre: "**06_3_3_1_TALLER_Surtido**". Socialice en el ambiente de formación.

Ambiente requerido: ambientes gestionados a partir de convenios.

Estrategias o técnicas didácticas activas: actividades individual, taller, creatividad, .

Materiales de formación: presentación temática, guía de aprendizaje 06.

Material de apoyo: Video supermercados del futuro, lectura decisiones de surtido

Evidencias de aprendizaje: 06_3_3_1_TALLER_Surtido

Instrumentos de evaluación: Taller - PTC

Duración de la actividad: 10 horas.

3.3.2 Exhibición Comercial y Merchandising

Descripción de la actividad: El instructor socializa en las respectivas sesiones de formación este tema de apropiación: **06_3_3_2_PRESENTACION_Merchandising**, 0**6_3_3_2_PRESENTACION_Escaparate, y 06_3_3_2_PRESENTACION_Material POP.**

Después de la socialización del tema respectivo, los aprendices consultar el siguiente material de apoyon, y otro al que se le facilite accede que le ayuden a profundizar en los temas de guía.

06_3_3_2_VIDEO_10_Trucos_que_usan_los_supermercados_para_vender_más
https://www.youtube.com/watch?v=dqBdB1v7IPw&t=1s

06_3_3_2_LECTURA_Exhibición_Merchandising_y_Vitrinismo

Una vez vistos el material propuesto, **los aprendices** realizan la siguiente actividad individual:

Infografía: elabore este documento en canva o herramienta tecnológica según se facilite, donde indique los pros y los contras de establecer nuevas tecnologías en los supermercados y como cree que afecta social y éticamente su utilización en nuestra sociedad. Guarde la actividad y súbala en el espacio asignado por su instructor(a), con el nombre: **06_3_3_2_INFOGRAFIA_supermercados.** Socialice en el ambiente de formación.

Ambiente requerido: ambientes gestionados a partir de convenios.

Estrategias o técnicas didácticas activas: actividades individual, infografía, creatividad, .

Materiales de formación: presentación temática, guía de aprendizaje 06.

Material de apoyo: Video supermercados del futuro, lectura decisiones de surtido.

Evidencias de aprendizaje: 06_3_3_2_INFOGRAFIA_supermercados.

Instrumentos de evaluación: Infografía – PTC.

Duración de la actividad: 10 horas.

3.3.3 Experiencias de Establecimientos Comerciales

Descripción de la actividad: El instructor socializa en la respectiva sesión de formación la actividad propuesta:

Trabajo de campo: Para afianzar el conocimiento los aprendices de manera grupal desarrollarán un trabajo de campo con las siguientes pautas: visitar espacios comerciales y sacar fotografías de cada uno de los elementos enlistados a continuación. Luego, plasman la información en la herramienta digital de su preferencia dejando la primera hoja con la presentación, y la entregan en el espacio dispuesto con el nombre: **06_3_3_3_EXPO_trabajo_de_campo.** Socialice en el ambiente de formación.

TIPOS DE MERCHANDISING:

- Merchandising de presentación o visual
- Merchandising de Seducción
- Merchandising de Gestión

TIPOS DE MOBILIARIO PARA LA EXHIBICION:

- Góndolas
- Tipos de Góndolas
- Islas
- Arrumes

- Botadero
- Displays Colgantes

NIVELES DE EXHIBICION:

- Superior
- Ojos
- Manos
- Suelo

TIPOS DE EXHIBICION

- Exhibición vertical
- Exhibición Horizontal
- Exhibición Mixta
- Exhibición en bloque

MATERIAL POP

- Llaveros
- Mugs
- Tulas
- Mesones demostradores
- Cabecera de góndolas
- Cenefas
- Rompe Tráficos
- Banner
- Floor Print
- Exhibidores de piso
- Mascotas
- Inflables

DISEÑO DEL ESTABLECIMIENTO COMERCIAL

- Iluminación
- Color Ambientación
- Decoración de las vitrinas y de los lineales

Ambiente requerido: ambientes gestionados a partir de convenios.

Estrategias o técnicas didácticas activas: actividades individuales y grupales, taller-investigación, creatividad .

Materiales de formación: presentación temática, formato de investigación, guía de aprendizaje 06.

Material de apoyo: parámetros taller-investigación.

Evidencias de aprendizaje: 06_3_3_3_EXPO_trabajo_de_campo.

Instrumentos de evaluación: Taller investigación – PTC.

Duración de la actividad: 28 horas.

3.3.2 Prueba de conocimientos

Como preámbulo para desarrollar la evaluación, lo invitamos a que desarrolle el juego denominado "DINÁMICA_Surtido_Exhibición_y_Merchandising", el cual encontrará en el siguiente enlace. https://wordwall.net/es/resource/65757945

Posteriormente, presente la prueba de conocimiento en el espacio asignado con el nombre: **06_3_3_4_PRUEBA_surtido_exhibicion_y_Merchandising**

Ambiente requerido: ambientes gestionados a partir de convenios.

Estrategias o técnicas didácticas activas: juego digital. Prueba cognitiva.

Materiales de formación: lecturas, presentación temática.

Material de apoyo: cuestionario.

Evidencias de aprendizaje: 06_3_3_4_PRUEBA_surtido_exhibicion_y_Merchandising

Instrumentos de evaluación: Cuestionario – PTC.

Duración de la actividad: 2 horas.

3.4 Actividades de Transferencia del Conocimiento:

Implementar las políticas de surtido, exhibición y merchandising tomando la información vista, aplicándola a la empresa asesorada.

Descripción de la actividad:

Por grupos de trabajo realicen un informe indicando estrategias y propuestas de mejora para la micro o fami-empresa que está asesorando, sea lo más profesional posible y maneje un antes y después de sus propuestas (registro fotográfico y explicación de los mismos) tome en cuenta los siguientes puntos

SURTIDO:

Según la empresa que está asesorando clasifique por niveles.

● Departamentos Secciones Familias Subfamilias. Artículos Referencias

DIMENSIONES:

Seguido a esto clasifique por dimensiones de surtido

● Amplitud

● Profundidad

o Asesorar la codificación de los productos, si ya cuentan con codificación desagregar y exponer.

o Asesorar y determinar cuál es su canal o canales de distribución que utiliza su establecimiento comercial.

MERCHANDISING:

Realice el layout digital de su local comercial para esto puede descargar el programa ejecutable que encuentra en el material del aprendiz programas (Sweet Home 3d).

Si lo realiza digital: tome pantallazos del plano y de las diferentes vistas 3d que crean convenientes.

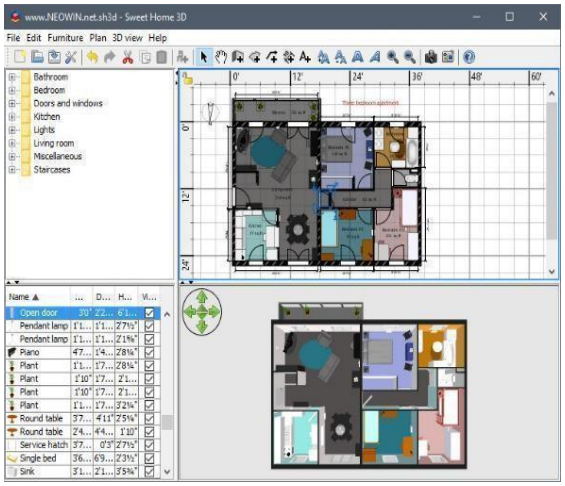

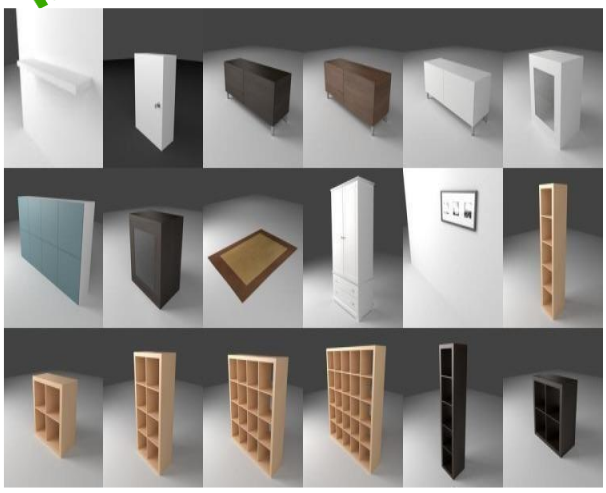

Nota: https://i.pinimg.com/originals/dc/cb/03/dccb0335c9b3ea47e1e8af8fc7fc7106.jpg

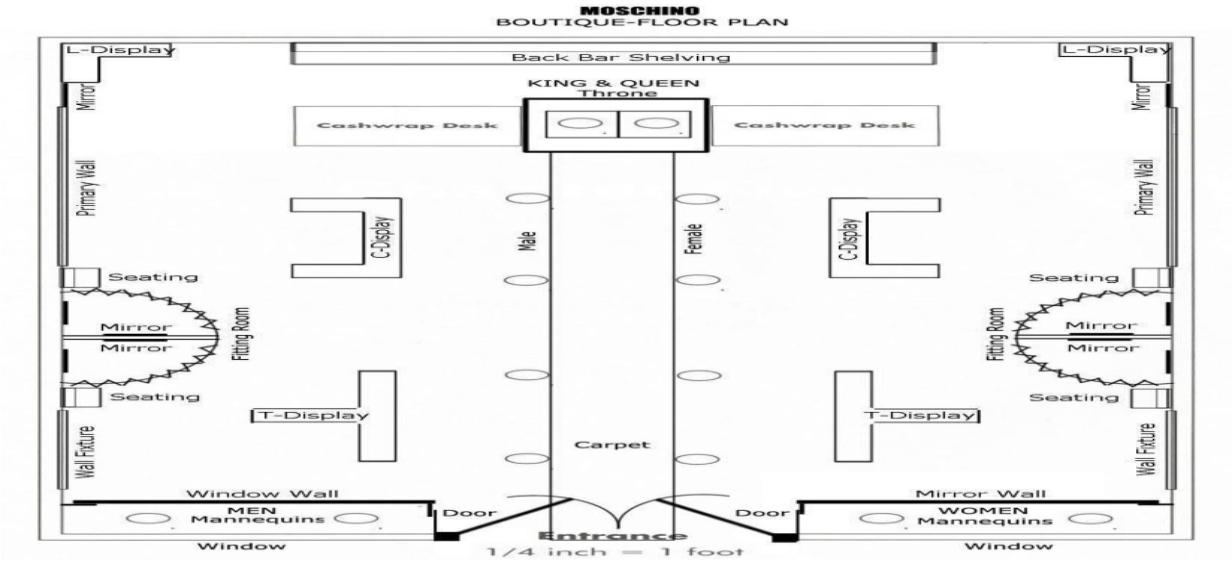

Nota: https://i.pinimg.com/originals/dc/cb/03/dccb0335c9b3ea47e1e8af8fc7fc7106.jp

3) MATERIAL P.O.P

Presente de manera digital o física tres tipos de material P.O.P, la recomendación es generar materiales que sean funcionales.

Nota: https://inn-performance.com/2113-tm_thickbox_default/boligrafo-yoga-con-base-para-celular.jpg

4. STAND

Realice diseño de Stand físico para exposición de la empresa que asesora, con el mobiliario de exhibición comercial, surtido, debe ocupar máximo un espacio de 2 X 2 Metros. Especificaciones: mínimo alto: 1 mto., con exhibidores y ambientación, que se puede elaborar creativa e innovadoramente con insumos reutilizados, amigables con el medio ambiente (Cada instructor es garante del espacio y criterios adicionales del stand, según las posibilidades físicas de la organización).

Cada Stand debe contener elementos publicitarios y de exhibición que crean convenientes según los conocimientos adquiridos, por ejemplo:

Material P.O.P.
Elementos Publicitarios.
Exhibidores.
Material reutilizado.

Ejemplo de planimetría y simetría del mismo con todos sus elementos:

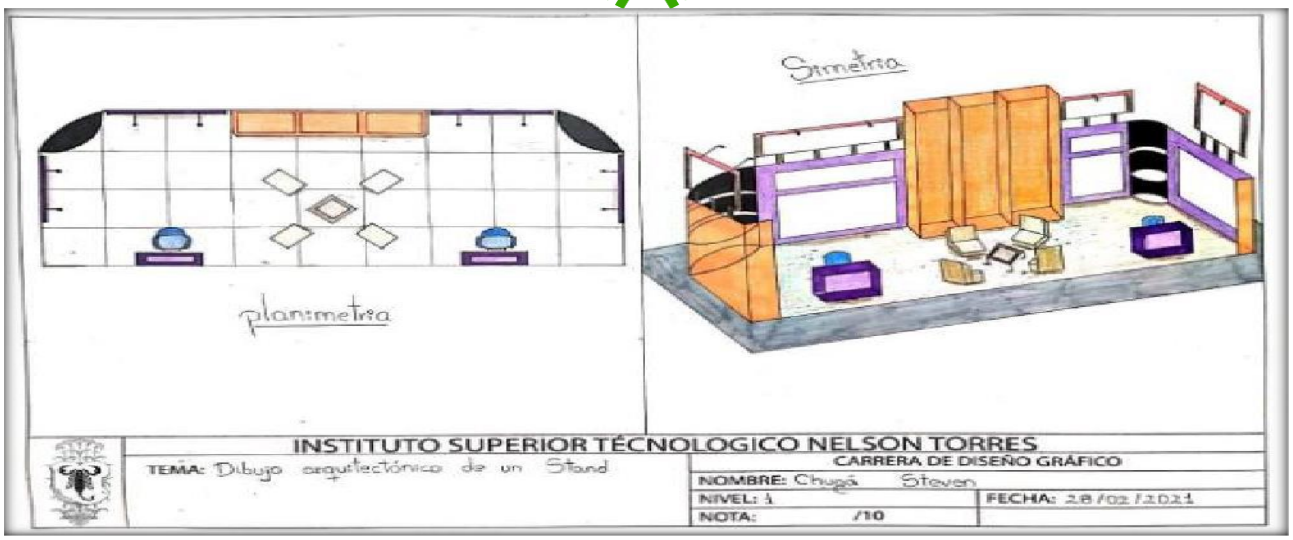

Puede utilizar Google sketchup y tomar pantallazos de las diferentes vistas que permitan visualizar todos los elementos.

En su material del Aprendiz encuentran un tutorial para realización de stands con el programa Google Skepchup, sin embargo, no es obligatorio utilizar el programa, si el instructor o aprendices tienen conocimientos sobre otros programas son libres de utilizarlos.

El informe debe cumplir con los parámetros de:

Portada

Introducción

Contenido temático

Conclusiones

STAND FÍSICO – Muestra Asesoría Comercial 2026

Evidencia el montaje físico del stand teniendo en cuenta los lineamientos

- **Stand de diseño libre** teniendo en cuenta los siguientes ítems:

Espacio comercial disponible para el montaje del stand es máximo de 2 metros de ancho x 2 metros de profundidad x 2 metros de altura con diseño, calidad, **creatividad** y **marcas** de la Mipyme o Famiempresa y del SENA.

- Iluminación, ambientación, medidas, materiales, elementos de atracción y ubicación de los asesores.

- Tener en cuenta impactos ambientales para la elaboración del stand: material **biodegradable o reutilizable**, **no** globos, **no** confeti, **no** plástico, **ni** material no amigable con la economía verde, se puede utilizar icopor y demás materiales reutilizados.

- Uniforme corporativo o de la institución educativa.

Explican la exhibición (tipo y mobiliario) y surtido (implantación) de los productos en el stand.

Presentan tres (3) opciones de materiales P.O.P **físicos** para obsequiar a los clientes, que sean creativos, con la marca de la Mipyme o Famiempresa y la **estrategia comercial** correspondiente a **cada uno**

Finalmente cargue la evidencia en el espacio designado por su instructor(a), con el nombre 06_3_4_INFORME_Surtido_Exhibicion_Merchandising. Preséntelo en las diapositivas institucionales para facilitar la exposición en su evaluación de proyectos.

Ambiente requerido: ambientes gestionados a partir de convenios.

Estrategias o técnicas didácticas activas: Aprendizaje por proyecto – informe diapositivas.

Materiales de formación: presentaciones temáticas, explicación de la actividad.

Material de apoyo: diapositivas institucionales.

Evidencias de aprendizaje: 06_3_4_INFORME_Surtido_Exhibicion_Merchandising.

Instrumentos de evaluación: Informe – PTC – Lista de chequeo.

Duración de la actividad: 20 horas.

4. PLANTEAMIENTO DE EVIDENCIAS DE APRENDIZAJE PARA LA EVALUACIÓN EN EL PROCESO FORMATIVO.

Fase del proyecto formativo	Actividad del proyecto formativo	Actividad de Aprendizaje	Evidencias de Aprendizaje	Criterios de Evaluación	Técnicas e Instrumentos de Evaluación
Ejecución	Realizar informe de la estrategia de ventas acorde con los productos o servicios de la organización	**3.3 Apropiación** Interpretar los conceptos de surtido, exhibición, y merchandising en el sector productivo. **3.4 Transferencia** Implementar las políticas de surtido, exhibición y merchandising tomando la información vista, aplicándola a la empresa asesorada.	**Evidencias de Conocimiento:** DINÁMICA_Surtido_Exhibición_y_Merchandising 06_3_3_2_PRUEBA_surtido_exhibicion_y_Merchandising. **Evidencias de Desempeño:** 006_3_3_1_TALLER_Surtido 06_3_3_2_Infografía_Supermercados **Evidencias de Producto:** 06_3_3_3_EXPO_trabajo_de_campo 06_3_4_INFORME_Surtido_Exhibicion_Merchandising	**Aplica técnicas de exhibición teniendo en cuenta el producto ofertado interactúa con el cliente teniendo** **Atiende las solicitudes de los clientes teniendo en cuenta políticas de servicio**	**Cuestionario de preguntas.** **Socialización, asociación y gamificación.** **Informe**

5. GLOSARIO DE TÉRMINOS

Anchura de surtido: Número de familias que contiene una sección determinada

Articulo: Objeto destinado a la venta.

Amplitud de surtido: Número de secciones dentro del punto de venta.

Branding: Herramienta para promover a un diseñador, un producto o una tienda.

Briefing: como reunión diaria: Es una reunión corta que se hace donde se revisan las tareas más importante o críticas para el día, cada participante comenta brevemente las posibles acciones para el día.

Cabecera de góndola: Es el extremo de una góndola o una estantería donde se coloca artículos de manera promocional.

Catalogo: Grupo de hojas que adoptan un formato de revista en la cual se describen los artículos que se tienen a la venta.

Circuito de impulso: Circulación que realiza el cliente de manera natural por el establecimiento guiado por un objetivo de compra concreto.

Comercio tradicional: se resumen en 3 palabras, mostrador, vendedor y almacén entre el comprador y la mercancía existe un vendedor que ejecuta la venta.

Compra por impulso: Es un tipo de compra que se realiza espontáneamente de forma no planificada, lo vi, me gusto y lo compre, la compra por impulso generalmente se vincula a productos de bajo precio y de fácil consumo.

Distribución: Presentación de productos y categorías de productos en una planta.
Escaparatismo: Es el arte de organizar y adornar un establecimiento, para que resulten atrayentes al público, aplicando las técnicas de diseño y montaje de los escaparates. El escaparatismo se puede resumir en cuatro palabras: pare, mire, infórmese y compre.

Escaparate: Es una vitrina o vidriera situada en la fachada del establecimiento con el fin de exhibir tras un cristal los productos que se ofrecen en el interior, el escaparate incrementa tanto las ventas como realzar la imagen de la tienda haciéndolo atractivo y que el público se interese por entrar.

Infografía: Es una representación visual de información. Ejemplos de infografías incluyen una variedad de elementos, como imágenes, íconos, textos, gráficas y diagramas para comunicar mensajes de un vistazo.

Merchandising: Aumenta las ventas en el punto de venta, su objetivo principal es llamar la atención dirigir al cliente hacia el producto y facilitar la compra.

Stock: Cantidad total del producto en el establecimiento: el almacenado más el expuesto.

Surtido: Conjunto de artículos que un establecimiento ofrece a la venta. Se refiere a la variedad de artículos presentes en la sala de ventas, no a la cantidad de un producto en concreto.

Target: Es la población objetiva de una promoción.

Visual merchandising: Es una parte esencial para cualquier establecimiento ya que ayuda a incrementar las ventas, mejorando la imagen y la marca ya sea por escaparates atractivos que inciten al público a contemplarlos más tiempo y hacer que entren al establecimiento.

Vitrina: Escaparate en miniatura utilizado para exponer artículos de pequeñas dimensiones, son muy utilizados en joyerías.

6. REFERENTES BILBIOGRÁFICOS

•Dirección de Marketing, Philip Kotler, Kevin Lane Keller Pearson Educación, 2009
• Gestión por categorías: Optimización del surtido, ESIC, Francisco Serra Sedeño Alberto Morant Cimas 2010
• Comportamiento de las superficies de retail en Colombia Harold Silva Guerra, pensamiento & gestión, 30. Universidad del Norte, 3-20, 2011
• Logística, elementos a considerar en la formación de una política de surtido, Universidad de los Andes, 2008
• Escaparatismo y diseño de espacios comerciales, Alicia Calvo Castro, Editorial Síntesis, Villa Hermoso, Madrid.

• https://blog.hotmart.com/es/ecommerce/
• https://destinonegocio.com/co/negocio-por-internet-co/marketing-digital-co-co/canales- de-distribucion-digital/
• https://www.empresaactual.com/tipos-comercio-electronico/
• https://www.pymas.com.co/ideas-para-crecer/ecommerce/modelo-comercio-c2b
• https://rockcontent.com/es/blog/mobile-marketing/
• https://www.wearecontent.com/blog/marketing-de-contenidos/que-es-el-content- marketing

7. CONTROL DEL DOCUMENTO

	Nombre	Cargo	Dependencia	Fecha
Autor (es)	Gustavo Andrés Nivia Mendoza	Instructor	Articulación con la Media Técnica.	**Abril 2020**

8. CONTROL DE CAMBIOS (diligenciar únicamente si realiza ajustes a la guía)

	Nombre	Cargo	Dependencia	Fecha	Razón del Cambio
Autor (es)	Andrea Julieth Puentes Gustavo Luque Ferreira Gustavo Andrés Nivia Mendoza Francy García	Instructor planta Instructor Instructor Instructor	Articulación con la Media Técnica.	**Junio 2020** **Junio 2022** **Nov 2022**	Ajustes contextuales Actualización de actividades. Ajustes contextuales y de forma Actualización presentaciones al nuevo formato Ajustes contextuales. Se cambia la forma de entrega de la actividad 1 de apropiación.
Autor (es)	Gloria Stella Rodríguez Quiroga	Instructor	Articulación con la Media Técnica.	**Febrero 2025**	Actualización presentaciones al nuevo formato y ajustes contenido.

Autor (es)	Carlos Julio Ruiz Futinico	Instructor	Articulación con la Media Técnica.	**Febrero 2026**	Actualización presentaciones y ajustes actividades 3.4.