## المقدمة

يشهد العالم في السنوات الأخيرة تحولًا جذريًا في أساليب التعليم والتعلم، نتيجة للتطور المتسارع في التكنولوجيا ووسائل الاتصال الحديثة. وقد فرضت هذه التحولات واقعًا جديدًا جعل التعليم عن بُعد أحد أهم البدائل التعليمية القادرة على مواكبة متطلبات العصر الرقمي. لم يعد التعلم مقتصرًا على القاعات الدراسية التقليدية، بل أصبح الطالب قادرًا على الوصول إلى مصادر المعرفة في أي وقت ومن أي مكان، مما أتاح له فرصًا أكبر لتطوير مهاراته بصورة ذاتية ومستقلة.

ويُعد التعلم الذاتي من أهم الركائز التي يقوم عليها التعليم الحديث، حيث يهدف إلى تنمية قدرة المتعلم على الاعتماد على نفسه في البحث عن المعلومة وتنظيم جهوده لمواصلة التعلم مدى الحياة. ويُعتبر التعليم عن بُعد بيئة مثالية لتطوير هذه المهارات، إذ يمنح الطالب حرية أكبر في اختيار الوقت والطريقة والوسائل التي يتعلم من خلالها.

كما أسهمت التكنولوجيا الرقمية في فتح آفاق جديدة أمام العملية التعليمية، من خلال المنصات الإلكترونية، والفصول الافتراضية، والتطبيقات التعليمية التي جعلت التعلم أكثر تفاعلية ومرونة. ومن هذا المنطلق، يهدف هذا البحث إلى دراسة دور التعليم عن بُعد في تحسين مهارات التعلم الذاتي لدى الطلاب، وتسليط الضوء على أثر التكنولوجيا في تمكين المتعلم من أن يصبح أكثر استقلالًا وقدرة على مواجهة تحديات المستقبل.

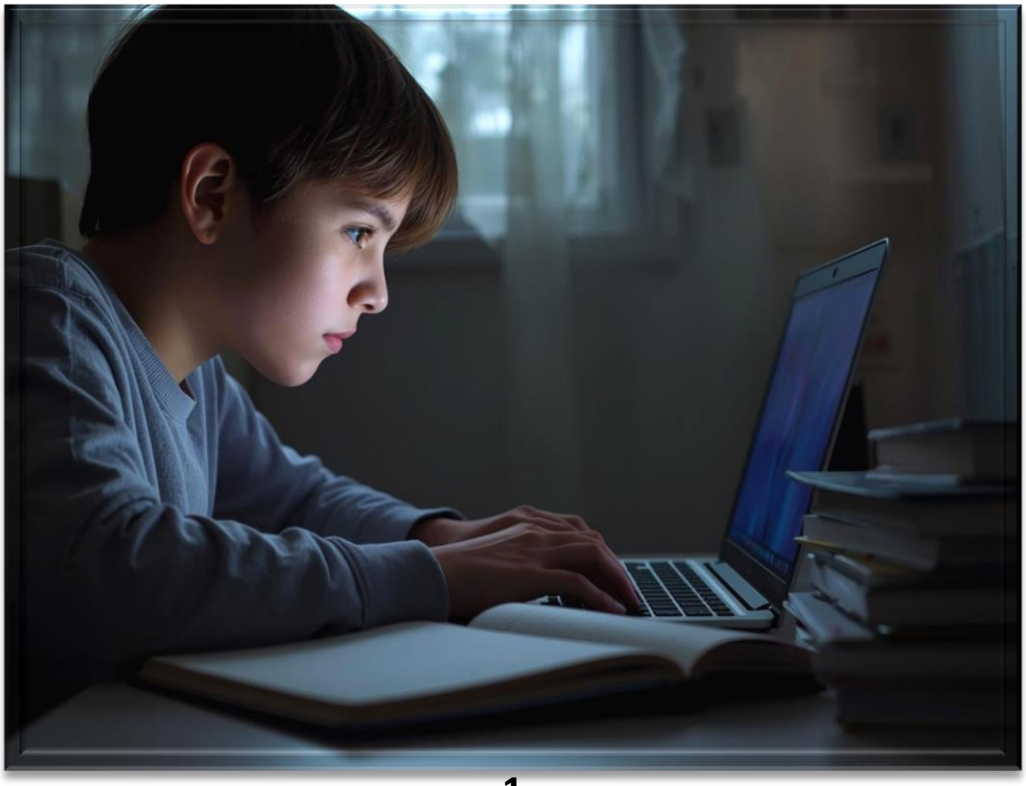

## مشكلة البحث

### الانتشار الواسع للتعليم عن بُعد:

- كيف أثّر انتشار التعليم عن بُعد على العملية التعليمية في المدارس والجامعات؟
- إلى أي مدى استطاع التعليم عن بُعد أن يكون بديلًا فعالًا للتعليم التقليدي؟
- ما التحديات التي واجهها الطلاب والمعلمون في تطبيق التعليم عن بُعد؟

### ضعف مهارات التعلم الذاتي لدى بعض الطلاب:

- ما مدى امتلاك الطلاب للمهارات اللازمة للتعلم الذاتي أثناء التعليم عن بُعد؟
- ما العوامل التي تعيق الطلاب عن تنظيم وقتهم وتحقيق التعلم الذاتي بفاعلية؟
- كيف يمكن تنمية الدافعية الداخلية للطلاب نحو التعلم الذاتي؟

### الآثار التربوية والتعليمية للتعليم عن بُعد:

- كيف يسهم التعليم عن بُعد في تنمية استقلالية المتعلم واعتماده على ذاته؟
- ما أثر التعليم عن بُعد على تفاعل الطالب مع المحتوى والمعلم؟
- هل أدّى التعليم عن بُعد إلى تحسين مستوى التفكير النقدي والإبداعي لدى الطلاب؟

### العوامل التكنولوجية المؤثرة في تنمية التعلم الذاتي:

- ما دور المنصات الإلكترونية والتطبيقات التعليمية في تعزيز مهارات التعلم الذاتي؟
- إلى أي مدى تسهم أدوات التكنولوجيا الحديثة في تحسين تجربة التعليم عن بُعد؟
- كيف يمكن استثمار الذكاء الاصطناعي في دعم التعلم الذاتي للطلاب؟

### دور المدرسة والمعلم في دعم التعلم الذاتي:

- كيف يمكن للمعلمين تهيئة بيئة تعليمية عن بُعد تشجع على التعلم الذاتي؟
- ما الأساليب التربوية المناسبة لدعم الطلاب في التعليم الإلكتروني؟
- ما دور الإرشاد الأكاديمي والمتابعة في نجاح التعلم الذاتي أثناء التعليم عن بُعد؟

## اهداف البحث

### أولًا: فهم العلاقة بين التعليم عن بُعد والتعلم الذاتي

- التعرف على طبيعة العلاقة بين التعليم عن بُعد وتنمية مهارات التعلم الذاتي.
- تحديد مدى إسهام التعليم عن بُعد في تعزيز استقلالية المتعلم واعتماده على نفسه.
- تحليل الفروق بين التعليم التقليدي والتعليم عن بُعد في تنمية مهارات المتعلم.

### ثانيًا: تحديد مهارات التعلم الذاتي التي يعززها التعليم عن بُعد

- التعرف على أهم المهارات التي يكتسبها الطالب من خلال التعليم عن بُعد.
- توضيح دور التعليم الإلكتروني في تنمية مهارات البحث وتنظيم الوقت وإدارة المعرفة.
- رصد المهارات التي تحتاج إلى تطوير لزيادة فعالية التعلم الذاتي.

### ثالثًا: دراسة العوامل المؤثرة في فاعلية التعليم عن بُعد

- تحديد العوامل التكنولوجية والتربوية التي تؤثر في نجاح التعليم عن بُعد.
- دراسة دور المنصات التعليمية والأدوات الرقمية في دعم التعلم الذاتي.
- تحليل الصعوبات التي تواجه الطلاب أثناء التعلم عن بُعد واقتراح حلول لها.

### رابعًا: إبراز دور المعلم في تنمية التعلم الذاتي عبر التعليم عن بُعد

- توضيح دور المعلم كموجه وداعم وليس ناقلًا للمعلومة.
- التعرف على استراتيجيات التدريس المناسبة لتحفيز التعلم الذاتي.
- بيان أهمية التغذية الراجعة والتفاعل الإلكتروني في تطوير مهارات الطلاب.

### خامسًا: تقديم مقترحات لتطوير التعليم عن بُعد

- اقتراح آليات لدمج مهارات التعلم الذاتي ضمن المقررات الإلكترونية.
- وضع توصيات لتفعيل التكنولوجيا الحديثة في دعم التعلم الذاتي.
- المساهمة في تحسين جودة التعليم عن بُعد بما يتناسب مع متطلبات التعليم الحديث.

## اهمية البحث

### أولًا: الأهمية التربوية والتعليمية

- يسلّط البحث الضوء على دور التعليم عن بُعد كأحد الأساليب الحديثة في تطوير العملية التعليمية.
- يساعد على فهم كيفية دمج مهارات التعلم الذاتي في بيئات التعليم الإلكترونية.
- يساهم في تحسين جودة التعليم من خلال تشجيع الطلاب على التعلم المستمر والمستقل.

### ثانيًا: الأهمية للطلاب

- يعين الطلاب على اكتساب مهارات جديدة مثل إدارة الوقت، وتنظيم الجهد، والبحث الذاتي عن المعرفة.
- يعزز من قدرة المتعلم على الاعتماد على نفسه في اكتساب المعلومات وفهمها.
- يرفع من مستوى الدافعية نحو التعلم، ويُنمّي روح المسؤولية الفردية في التحصيل الدراسي.

### ثالثًا: الأهمية للمعلمين والمؤسسات التعليمية

- يوضح للمعلمين كيفية تفعيل دورهم كموجّهين وداعمين في بيئة التعليم عن بُعد.
- يقدم للمؤسسات التعليمية اتجاهات حديثة لتحسين مخرجات التعليم الإلكتروني.
- يساعد على وضع استراتيجيات جديدة لتوظيف التكنولوجيا في دعم التعلم الذاتي.

### رابعًا: الأهمية المجتمعية

- يسهم في إعداد جيل قادر على التعلم مدى الحياة ومواكبة التطورات السريعة في سوق العمل.
- يدعم الاتجاه نحو التحول الرقمي في التعليم بما يحقق رؤية الدولة في تطوير التعليم.
- يساهم في نشر ثقافة الاعتماد على الذات في اكتساب المعرفة داخل المجتمع.

### خامسًا: الأهمية البحثية والعلمية

- يضيف إلى الدراسات السابقة المتعلقة بالتعليم عن بُعد والتعلم الذاتي من منظور تطبيقي حديث.
- يفتح آفاقًا جديدة للباحثين لدراسة العلاقة بين التكنولوجيا وتنمية مهارات الطلاب.

## اولا تعريف التعليم عن بعد

يُعد التعليم عن بُعد أحد أهم أنماط التعليم الحديثة التي تعتمد على استخدام الوسائط التكنولوجية لنقل المعرفة بين المعلم والمتعلم دون الحاجة إلى وجودهما في مكان واحد أو في نفس الوقت. ويهدف هذا النوع من التعليم إلى توفير فرص تعلم مرنة تتيح للطلاب متابعة دراستهم من أي مكان وفي أي وقت، مع الحفاظ على جودة المحتوى والتفاعل التعليمي. ويُعتبر وسيلة فعّالة لتوسيع نطاق التعليم، خاصة في الحالات التي يصعب فيها الالتزام بالتعليم التقليدي داخل الفصول الدراسية.

## انواع التعليم عن بعد

ينقسم التعليم عن بُعد إلى نوعين رئيسيين:

1. التعليم المتزامن:
   يتم فيه التواصل بين المعلم والطلاب في الوقت نفسه من خلال قنوات إلكترونية مثل المحاضرات المباشرة عبر الإنترنت أو الفصول الافتراضية. يتيح هذا النوع تفاعلًا مباشرًا يشبه ما يحدث في الصف التقليدي، حيث يمكن للطلاب طرح الأسئلة والمشاركة في المناقشات بشكل فوري.
2. التعليم غير المتزامن:
   لا يتطلب هذا النوع حضورًا في وقت محدد، بل يعتمد على مواد تعليمية رقمية مثل مقاطع الفيديو، والعروض التفاعلية، والمقررات الإلكترونية التي يمكن للطلاب الاطلاع عليها في الوقت الذي يناسبهم. يتيح هذا النوع حرية أكبر في التعلم ويعزز مهارة التنظيم الذاتي لدى المتعلمين.

## التطور التاريخي والتقني للتعليم عن بُعد

بدأ التعليم عن بُعد في صورته الأولى مع المراسلات البريدية في أواخر القرن التاسع عشر، حيث كان الطلاب يتلقّون الدروس والاختبارات عبر البريد. ثم تطور مع ظهور الإذاعة والتلفزيون التعليمي في منتصف القرن العشرين، مما أتاح إمكانية أوسع لنشر المعرفة.

ومع ظهور الحواسيب وشبكة الإنترنت في التسعينيات، حدثت نقلة نوعية في أساليب التعليم عن بُعد، حيث ظهرت المنصات التعليمية الرقمية والبرامج التفاعلية التي سمحت بالتواصل الفوري وتبادل المحتوى بسهولة.

أما في العصر الحالي، فقد أصبح التعليم عن بُعد أكثر تطورًا بفضل استخدام تقنيات الذكاء الاصطناعي، وأنظمة إدارة التعلم(LMS) ، والتطبيقات التفاعلية التي تُمكّن المعلمين من تتبّع تقدم الطلاب وتقديم محتوى مخصص لكل متعلم حسب احتياجاته.

## تعريف التعلم الذاتي

يُعرَّف التعلم الذاتي بأنه عملية تعليمية يقوم فيها الفرد بإدارة تعلمه بنفسه، من حيث تحديد الأهداف، واختيار المصادر، وتنظيم الوقت، وتقييم التقدّم دون الاعتماد الكامل على المعلم. ويُعد هذا النوع من التعلم من أهم أساليب التعليم الحديثة التي تعزز استقلالية المتعلم، وتجعله أكثر قدرة على تحمل مسؤولية تعلمه وتنمية مهاراته باستمرار.

## أهمية التعلم الذاتي

يُسهم التعلم الذاتي في تطوير مهارات التفكير النقدي، والبحث، وحل المشكلات، كما يُكسب الفرد الثقة بالنفس والقدرة على اتخاذ القرار. وفي ظل التطور السريع للمعرفة والتكنولوجيا، أصبح التعلم الذاتي ضرورة أساسية لمواكبة التغيرات في سوق العمل والحياة اليومية، حيث لا يمكن الاعتماد فقط على ما يُقدَّم في المدارس أو الجامعات.

## أساليب التعلم الذاتي

تتنوع أساليب التعلم الذاتي لتناسب احتياجات المتعلمين المختلفة، ومن أهمها:

1. التعلم الإلكتروني :من خلال المنصات والمقررات الرقمية التي تتيح الدراسة بشكل مرن ومستقل.
2. القراءة والبحث :باستخدام الكتب والمقالات العلمية والمصادر الموثوقة على الإنترنت.
3. المشاريع والتجارب العملية :حيث يتعلم الفرد من خلال التطبيق العملي والتجريب.
4. المشاهدة والتعلّم المرئي :عبر مقاطع الفيديو التعليمية والدروس المصوّرة.

## العلاقة بين التعليم عن بُعد والتعلم الذاتي

يرتبط التعلم الذاتي ارتباطًا وثيقًا بالتعليم عن بُعد، فالأول يعتمد على قدرة المتعلم على إدارة تعلمه بنفسه، بينما يوفر الثاني البيئة والأدوات التقنية التي تُمكّنه من ذلك. فكلما كان المتعلم أكثر استقلالية وتنظيمًا لذاته، زادت استفادته من التعليم عن بُعد وحقق نتائج أفضل.

## كيف يدعم التعليم عن بُعد مهارات التعلم الذاتي

يُعد التعليم عن بُعد بيئة خصبة لتنمية مهارات التعلم الذاتي لدى الطلاب، حيث يمنحهم الحرية في اختيار الوقت والمكان المناسبين للتعلم، ويجعلهم أكثر مسؤولية عن إدارة وقتهم وتنظيم دراستهم بأنفسهم. فغياب المتابعة اليومية المباشرة من المعلم يدفع الطالب إلى الاعتماد على ذاته في البحث عن المعلومات وفهم المحتوى بطرق مختلفة.

كما يُتيح التعليم عن بُعد للطلاب فرصة التعامل مع مصادر تعلم متنوعة، مثل المنصات الإلكترونية، والفيديوهات التعليمية، والكتب الرقمية، مما يساعدهم على تنمية مهارة البحث الذاتي واختيار المصدر الأنسب لهم. كذلك، فإن استخدام التقنيات الحديثة في التعليم — مثل المنتديات التعليمية، والدروس المسجلة، والتطبيقات التفاعلية — يجعل الطالب أكثر تفاعلًا ومبادرة في عملية التعلم.

ومن خلال هذا النوع من التعليم، يتعلم الطلاب كيفية تحديد أهدافهم التعليمية بأنفسهم، ومتابعة تقدمهم، وتقييم نتائجهم، وهي من أهم مهارات التعلم الذاتي التي تؤهلهم لمواصلة التعلم مدى الحياة.

## أمثلة عملية توضح العلاقة

- مثال :(1) في أثناء التعلم عن بُعد، يُطلب من الطالب إعداد بحث أو مشروع باستخدام مصادر إلكترونية، وهنا يُظهر مهارته في البحث، والتحليل، واختيار المعلومة الصحيحة — وهي من أبرز ملامح التعلم الذاتي.
- مثال :(2) الطالب الذي يُواجه صعوبة في فهم درس مسجل يمكنه البحث عن شروحات إضافية على الإنترنت أو مشاهدة مقاطع تعليمية أخرى حتى يفهم الفكرة بنفسه، وهو ما يعزز استقلاليته وقدرته على التعلم الذاتي.
- مثال :(3) في بعض المنصات التعليمية، يتم منح الطلاب حرية تحديد خطة دراستهم الأسبوعية أو اختيار التوقيت الذي يناسبهم، مما يساعدهم على تنمية مهارات التنظيم الذاتي وإدارة الوقت.

من خلال هذه الأمثلة، يتضح أن التعليم عن بُعد لا يُعتبر مجرد وسيلة بديلة للتعليم التقليدي، بل هو أسلوب حديث يساعد على إعداد جيل من المتعلمين القادرين على تطوير أنفسهم باستمرار، والتعامل بفاعلية مع التحديات المستقبلية في مجالات الدراسة والعمل.

## دور التكنولوجيا في تطوير التعلم الذاتي

أدخلت التكنولوجيا الرقمية تغييرات جوهرية في طرق الوصول إلى المعرفة وتنظيم عملية التعلم. هذه التغييرات لم تقتصر على توصيل المحتوى فقط، بل امتدت لتشمل أدوات تُمكّن المتعلم من تنظيم تعلمه، تقييمه، وتكييفه بحسب احتياجاته — وهي عناصر أساسية في التعلم الذاتي.

### 2.استخدام المنصات الإلكترونية والتطبيقات التعليمية

- منصات إدارة التعلم :(LMS) مثل منصات تقدم واجهات لتنظيم الدروس، تحميل الموارد، ومتابعة التقدّم. هذه المنصات تتيح للطلاب الوصول إلى المحتوى في أي وقت، تحميل مهام، واستلام تغذية راجعة، الأمر الذي يعزّز المساءلة الذاتية وتنظيم الجدول الدراسي.
- المكتبات الرقمية والدورات الإلكترونية المفتوحة :توفر مصادر متنوعة (قراءات، فيديوهات، اختبارات قصيرة) تسمح للطالب باختيار المسار والسرعة المناسبة له، مما يقوّي مهارات جمع المصادر وتقييمها.
- التطبيقات التعليمية التفاعلية :مثل تطبيقات تدريب المهارات، والمحاكاة، والألعاب التعليمية (serious games)التي تدعم التعلم العملي وتحفّز المبادرة الذاتية.
- أدوات التعاون والتواصل :المنتديات، مجموعات النقاش، والتعاون الوثائقي تُنمّي مهارات التعلم التعاوني المستقل، حيث يقوم المتعلم بالبحث والمشاركة وتلقي آراء الآخرين بدون إشراف دائم من المعلم.

### 3.دور الإنترنت في تسهيل التعلم الفردي

- وفرة المصادر وتنوّعها :الإنترنت يقدّم مكتبة ضخمة من المواد المتاحة فورًا — مقالات، فيديوهات، شروحات، دورات — مما يُمكّن المتعلم من البحث عن تفسيرات بديلة ومراجع داعمة.
- المرونة الزمنية والمكانية :قدرة الوصول في أي وقت تسمح للطالب بوضع جدول يتناسب مع ظروفه، وهذا يحسّن تنظيم الوقت ويقوّي الاستمرارية — وهما من أهم مهارات التعلم الذاتي.

- شبكات التواصل والمعارف :مجموعات المتعلمين ومنصات الأسئلة والأجوبة تسمح بالحصول على تفاعلات سريعة ومصادر مختلفة، مما يعزّز الاعتماد على الذات في استكمال الفهم.

## 4.دور الذكاء الاصطناعي في دعم التعلم الفردي

- التخصيص والتكييف :(Adaptive Learning) أنظمة ذكاء اصطناعي تقيس مستوى المتعلم وتقدّم مسارات ومحتوى مناسبًا لاحتياجاته، فتقلّل الصعوبات وتسرّع اكتساب المهارات.
- التغذية الراجعة الفورية :أدوات تصحيح آلية، تقييمات قصيرة، وتعليقات مخصّصة تساعد الطالب على معرفة نقاط القوة والضعف فورًا، مما يمكنه من تعديل استراتيجيته بنفسه.
- المساعدات الذكية والدردشة الآلية :(Chatbots) توفر إجابات سريعة عن أسئلة بسيطة أو توجه الطلاب لمصادر، فتدعم الاستقلالية دون انتظار المعلم.
- تحليلات التعلم :(Learning Analytics) جمع بيانات الأداء يساعد في تتبّع أنماط التعلم (مثل ساعات النشاط، مواضع الخطأ المتكررة)، ويمكن استخدامها لتوجيه نفس الطالب إلى أنشطة تقوية محددة.
- المحتوى التوليدي والتفاعلي :استخدام نماذج لإنتاج أمثلة إضافية، أسئلة تدريب، أو ملخصات يساعد الطالب على الاستمرار في الممارسة الذاتية بمواد متجددة.

## 5.أمثلة تطبيقية عملية

- طالب يتابع مقررًا على منصة إلكترونية؛ بعد اختبار قصير يوصله النظام إلى فيديو شرح مكمل ومهمة تطبيقية تتناسب مع نقاط ضعفه → هذا مثال على التخصيص الذي يدعم التعلم الذاتي.
- مشروع بحثي يُطلب فيه من الطالب استخدام مصادر إنترنتية مختلفة وتقديم تقرير مع خطة زمنية؛ هذه تجربة تطلب تخطيطًا ذاتيًا وإدارة للوقت.
- استخدام تطبيقات تتبع الوقت وإدارة المهام (مثل قوائم مهام إلكترونية وتقويمات) لمساعدة الطالب على تنظيم دراسته الأسبوعية بشكل مستقل.

## 6.قيود ومحاذير يجب الانتباه إليها

- الإفراط في الاعتماد على التكنولوجيا قد يقلل من مهارات التفكير النقدي إذا لم تُصمم الأنشطة لتتطلب تحليلًا حقيقيًا.

- الفجوة الرقمية :عدم توفر الأجهزة أو الإنترنت الجيد يعيق استفادة بعض الطلاب، مما يحدّ من المساواة في فرص التعلم الذاتي.
- جودة الموارد :وجود محتوى ضعيف أو غير موثوق يتطلب مهارة تقييم المصادر لدى الطالب، وإلا ستتأثر جودة تعلمه.

## 7.توصيات عملية لدمج التكنولوجيا لدعم التعلم الذاتي

- دمج أنشطة إجبارية على التخطيط الذاتي (خطة دراسية أسبوعية، قوائم أهداف) داخل المقررات الإلكترونية.
- استخدام نظم تقييم تشجع على التفكير والتحليل (مهام تطبيقية ومشروعات) بدل الاعتماد الإلكتروني فقط على الاختبارات متعددة الاختيارات.
- تدريب الطالب على مهارات البحث وتقييم المصادر كجزء من المقرر.
- استثمار أدوات التكييف والذكاء الاصطناعي لتقديم مسارات تعلم فردية، مع مراقبة بشرية لتجنّب الانعزالية التعليمية.
- وضع استراتيجيات للتخفيف من الفجوة الرقمية (مواد خفيفة الحجم، نسخ قابلة للطباعة، دعم فني).

## مميزات التعليم عن بُعد في تحسين التعلم الذاتي

يُعد التعليم عن بُعد من أهم الأساليب الحديثة التي ساهمت في تطوير مهارات التعلم الذاتي لدى الطلاب، لما يقدمه من مرونة واستقلالية وتنوع في مصادر المعرفة، مما يساعد المتعلم على الاعتماد على نفسه في اكتساب المهارات والمعلومات.

## 1.المرونة في الوقت والمكان

من أبرز مميزات التعليم عن بُعد أنه يمنح الطالب حرية اختيار الزمان والمكان المناسبين للتعلم، دون التقيد بمواعيد أو أماكن محددة كما هو الحال في التعليم التقليدي. هذه المرونة تساعد المتعلم على تنظيم وقته حسب ظروفه الشخصية وقدرته على الاستيعاب، مما يجعله أكثر مسؤولية في إدارة تعلمه بنفسه، ويعزز قدراته على التخطيط الذاتي.

## .2الاعتماد على النفس في التعلم

في بيئة التعليم عن بُعد، لا يتواجد المعلم بشكل دائم لتقديم التوجيه المباشر، مما يدفع الطالب إلى البحث والتحليل والتفكير المستقل من أجل فهم المحتوى وحل المشكلات بنفسه. ومع مرور الوقت، تتطور لديه مهارات مثل اتخاذ القرار، إدارة الوقت، وتنظيم الجهد الذاتي، وهي مهارات أساسية في عملية التعلم الذاتي.

## .3تنوع مصادر المعرفة

يوفّر التعليم عن بُعد فرصًا واسعة للوصول إلى مصادر تعلم متعددة مثل الفيديوهات التعليمية، المقالات، الكتب الإلكترونية، المنتديات، والدورات التدريبية عبر الإنترنت. هذا التنوع في المصادر يساعد الطالب على اختيار ما يناسبه من أساليب وطرق تعلم، ويمنحه القدرة على المقارنة بين المعلومات وتحليلها بشكل نقدي، مما يرفع من جودة تعلمه ويطوّر مهاراته البحثية.

## .4تنمية مهارات التنظيم والتقييم الذاتي

من خلال متابعة الدروس إلكترونيًا وإنجاز المهام في مواعيد محددة، يتعلم الطالب كيف يضع خطة ذاتية للدراسة ويقيّم مدى تقدمه بشكل دوري. هذه العملية تجعله أكثر وعيًا بنقاط القوة والضعف لديه، وتدفعه لتطوير استراتيجيات تعلم خاصة به.

## .5تعزيز الدافعية الداخلية للتعلم

بما أن الطالب في التعليم عن بُعد يعتمد على نفسه، فإن نجاحه يصبح مرتبطًا بمدى رغبته الحقيقية في التعلم، مما يزيد من الدافعية الداخلية لديه، ويحوّل التعلم من واجب مفروض إلى رغبة شخصية في التطور والمعرفة.

## أهم منصات التعليم عن بُعد ومميزاتها وعيوبها

### 1. Coursera .

**المميزات:**

- تضم شراكات مع جامعات مرموقة وشركات كبرى، مما يوفّر محتوى أكاديمياً احترافياً وشهادات معترف بها.
- إمكانية «التعلّم المجاني «(Audit) في كثير من الدورات، ثم الدفع فقط إذا أردت الشهادة .
- توفر مسارات تخصصية (Specializations) أو حتى درجات جامعية عبر الإنترنت في بعض الحالات

**العيوب:**

- بعض الدورات تكون مقبَلة على جدول زمني ثابت (متزامنة) مما يقلل من مرونة التعلم الذاتي .
- بعض الشهادات أو المسارات المتقدمة تكلف مالاً كبيراً مقارنة بمنصات أبسط .

---

### 2. edX

**المميزات**

محتوى أكاديمي عالي الجودة من جامعات مثل MIT وHarvard، مما يرفع من مستوى الاعتمادية .

- توفر أنماطًا مختلفة من التعلم: متزامن وغير متزامن(self-paced) ، مما يدعم التعلم الذاتي .

**العيوب:**

- التفاعل مع المعلمين قد يكون محدوداً أو أقل من التعليم التقليدي .
- ليس كل الدورات أو البرامج تمنح شهادات معترف بها أو تغطي جميع التخصصات .

---

### 3. Udemy

**المميزات:**

- مكتبة ضخمة من الدورات (180,000 <) في مواضيع متنوعة جداً، من الهوايات إلى التخصصات التقنية.
- مرونة ممتازة: اشتراك أو شراء للدورة مع وصول مدى الحياة غالباً، مما يسمح بالتعلم الذاتي حسب الجدول الخاص بك .

**العيوب:**

- جودة الدورات متغيّرة بشكل كبير لأنها منصة سوق مفتوحة (كل شخص يمكن أن ينشئ دورة) .
- لا تمنح غالباً شهادات معترف بها أكاديمياً بنفس مستوى الجامعات مثل Coursera أو edX.

---

### 4. LinkedIn Learning

**المميزات:**

- مُوجّهة بشكل خاص للمهنيين، والدورات مدمجة مع شبكة LinkedIn مما يسهل الربط بين التعليم وسوق العمل .
- تركيز على مهارات العمل والتكنولوجيا والإبداع، مناسبة لمن يريد تطور مهني سريع.

**العيوب:**

- قد تكون أقل عمقًا في الجوانب الأكاديمية التقليدية أو التخصصات الجامعية مقارنة بمنصات الجامعات .
- الاشتراك الشهري أو السنوي قد يكون مكلفًا بعض الشيء للطلاب الذين يبحثون عن التعلم محدود التكلفة.

## تحديات التعليم عن بُعد وتأثيرها على التعلم الذاتي

على الرغم من المميزات العديدة التي يقدمها التعليم عن بُعد في تنمية مهارات التعلم الذاتي، إلا أن هناك مجموعة من التحديات التي قد تعيق تحقيق أقصى استفادة منه. هذه التحديات تختلف من طالب لآخر، لكنها تؤثر جميعها بشكل مباشر على قدرة المتعلم على إدارة تعلمه بكفاءة واستمرارية.

### 1.ضعف التواصل الاجتماعي

من أبرز العقبات في التعليم عن بُعد قلة التفاعل المباشر بين الطلاب والمعلمين، وهو ما يؤدي إلى ضعف التواصل الاجتماعي والشعور بالعزلة أحيانًا. فغياب البيئة الصفية التقليدية يقلل من فرص تبادل الخبرات والمناقشات الفورية، مما يؤثر على الحافز الداخلي لدى بعض الطلاب ويجعلهم أقل انخراطًا في عملية التعلم.

كما أن ضعف التواصل قد يؤدي إلى فقدان الشعور بالانتماء للمجتمع التعليمي، وهو عنصر مهم في دعم روح التعاون والمشاركة التي تُعزّز من نجاح التعلم الذاتي.

### 2.مشاكل في الانضباط الذاتي أو التحفيز

يُعد الانضباط الذاتي من أهم مقومات التعلم الذاتي، إلا أن التعليم عن بُعد قد يضعف هذه المهارة لدى بعض الطلاب الذين يجدون صعوبة في تنظيم الوقت أو مقاومة المشتتات المنزلية والتكنولوجية.

كما أن غياب المعلم بشكل مباشر يقلل من عنصر المتابعة والمساءلة، فيفقد بعض الطلاب الحافز للاستمرار أو الالتزام بالمهام المطلوبة. لذلك يحتاج التعلم عن بُعد إلى طلاب يمتلكون إرادة قوية وقدرة عالية على إدارة الذات، وهي مهارات لا تتوافر دائمًا لدى الجميع.

### 3.الفجوة التقنية وضعف البنية التحتية

تُعد الفجوة التقنية من أبرز التحديات التي تواجه التعليم عن بُعد، خصوصًا في البيئات التي تفتقر إلى أجهزة مناسبة أو اتصال إنترنت مستقر وسريع. هذه المشكلات تعيق الوصول المنتظم إلى الدروس والمنصات التعليمية، مما يسبب تفاوتًا واضحًا في فرص التعلم بين الطلاب.

كما أن قلة التدريب على استخدام الأدوات الرقمية تؤدي أحيانًا إلى شعور بالإحباط أو فقدان الثقة، وهو ما يضعف من الحافز نحو التعلم الذاتي ويقلل من فاعليته.

### 4.الإرهاق الرقمي وقلة التفاعل الإنساني

الاعتماد المستمر على الشاشات لفترات طويلة قد يؤدي إلى الإرهاق الرقمي، ويؤثر على تركيز الطالب وصحته النفسية. كما أن قلة التفاعل الإنساني المباشر قد تجعل التجربة التعليمية أقل دفئًا وواقعية، مما يضعف من ارتباط المتعلم بالعملية التعليمية على المدى الطويل.

### 5.تفاوت القدرات الفردية

ليس كل الطلاب يمتلكون نفس مهارات التنظيم الذاتي أو سرعة التكيّف مع البيئة الرقمية، فبعضهم يحتاج إلى دعم إضافي أو تدريب على مهارات إدارة الوقت والبحث الذاتي. عدم مراعاة هذا التفاوت قد يؤدي إلى نتائج غير متوازنة في فعالية التعلم الذاتي بين الأفراد.

## دور المعلم والأسرة في دعم التعلم الذاتي عن بُعد

يُعد كل من المعلم والأسرة عنصرين أساسيين في نجاح عملية التعليم عن بُعد، فبالرغم من أن التعلم الذاتي يعتمد على مبادرة الطالب واستقلاليته، إلا أن وجود توجيه ومتابعة من المعلم والأسرة يسهم بشكل كبير في تحفيزه وتنمية قدراته على إدارة تعلمه بشكل فعّال ومستمر.

### 1.دور المعلم في توجيه الطلاب نحو التعلم الذاتي

يلعب المعلم دورًا محوريًا في تهيئة بيئة تعليمية تساعد الطالب على تنمية مهارات التعلم الذاتي، وذلك من خلال:

- تشجيع البحث والاستكشاف :بأن يوجه الطلاب للبحث عن المعلومات بأنفسهم بدلاً من الاعتماد الكامل على الشرح المباشر.
- تدريب الطلاب على مهارات التنظيم الذاتي :مثل كيفية وضع خطة دراسية، وتحديد أهداف قصيرة المدى، ومتابعة التقدم بشكل دوري.
- توظيف استراتيجيات تعليمية تفاعلية :مثل التعلم القائم على المشروعات أو المشكلات، مما يجعل الطالب محورًا أساسيًا في عملية التعلم.
- تقديم تغذية راجعة بناءة :تساعد الطالب على معرفة نقاط القوة والضعف لديه، وتشجعه على تطوير ذاته باستمرار.

- استخدام التكنولوجيا بذكاء :من خلال توفير موارد إلكترونية متنوعة وتشجيع الطلاب على استخدامها بأنفسهم بشكل هادف.

من خلال هذه الأدوار، يتحول المعلم من "ناقل للمعلومة" إلى "موجه ومحفز"، مما يعزز روح الاستقلالية والمسؤولية لدى المتعلمين.

## .2دور الأسرة في المتابعة والتحفيز

تُعتبر الأسرة شريكًا مهمًا في إنجاح تجربة التعليم عن بُعد، خاصة في دعم التعلم الذاتي. فوجود بيئة منزلية مشجعة يساعد الطالب على التركيز والانضباط، ومن أهم أدوار الأسرة:

- توفير بيئة دراسية مناسبة :خالية من المشتتات، وتحتوي على الأدوات والتقنيات اللازمة للتعلم الإلكتروني.
- المتابعة المستمرة :دون تدخّل مفرط، بحيث تشعر الطالب بالاهتمام دون فرض ضغط نفسي عليه.
- التحفيز والتشجيع :من خلال كلمات الدعم، ومكافأة الإنجاز، وغرس الثقة في قدرة الطالب على التعلم بنفسه.
- تنمية روح المسؤولية :بتشجيع الطالب على إدارة وقته بنفسه، وتنظيم مهامه اليومية دون الاعتماد الكلي على الأهل.
- التعاون مع المدرسة والمعلمين :لمتابعة مستوى الطالب ومعرفة التحديات التي تواجهه في التعليم عن بُعد والعمل على حلّها.

إن تكامل دور المعلم والأسرة يُعدّ حجر الأساس في تحقيق تعلم ذاتي فعّال، حيث يشكلان معًا شبكة دعم متوازنة تُعزّز من استقلالية الطالب وفي الوقت نفسه تضمن توجيهه نحو المسار الصحيح في رحلته التعليمية.

## نماذج وتجارب ناجحة في التعليم عن بُعد

شهدت السنوات الأخيرة انتشارًا واسعًا للتعليم عن بُعد في مختلف دول العالم، خصوصًا بعد التطور الكبير في التكنولوجيا وظهور المنصات التعليمية الرقمية. وقد أثبتت العديد من التجارب المحلية والعالمية نجاح هذا النمط من التعليم في دعم مهارات التعلم الذاتي لدى الطلاب، إذا ما توافرت له البيئة المناسبة والدعم الكافي من المعلمين والمؤسسات التعليمية.

### .1تجربة مصر في التعليم عن بُعد

في مصر، بدأت تجربة التعليم عن بُعد تأخذ شكلًا أكثر تنظيمًا خلال فترة جائحة "كورونا"، حيث قامت وزارة التربية والتعليم ووزارة التعليم العالي بتفعيل العديد من المنصات الرقمية مثل:

- منصة "إدمودو "Edmodo التي أتاحت للطلاب والمعلمين التواصل ومتابعة الدروس والواجبات بشكل إلكتروني، مما ساعد الطلاب على تنظيم وقتهم والاعتماد على أنفسهم في المذاكرة.
- منصة "حصص مصر "التي وفرت محتوى تعليمي تفاعلي بالفيديوهات والاختبارات، مما شجع الطلاب على المراجعة الذاتية.
- منصة الجامعات المصرية الإلكترونية التي قدمت مقررات بنظام التعليم المدمج، وجعلت الطالب هو المحور الأساسي في عملية التعلم من خلال الأنشطة البحثية والتقييمات المستمرة.

وقد ساهمت هذه التجارب في تطوير مهارات التعلم الذاتي لدى عدد كبير من الطلاب، خصوصًا في مجالات مثل البحث، وتحليل المعلومات، وتنظيم الوقت.

### 2.تجربة فنلندا

تُعد فنلندا من أكثر الدول تقدمًا في مجال التعليم الذاتي، حيث تعتمد على أنظمة تعليم عن بُعد مرنة تُتيح للطلاب اختيار مساراتهم التعليمية بأنفسهم.
يُشجَّع الطالب الفنلندي منذ المراحل الأولى على البحث والتفكير النقدي، ويُستخدم التعليم الإلكتروني كأداة لدعم الاستقلالية وليس كبديل عن المعلم.
وقد ساهم هذا النموذج في رفع كفاءة الطلاب وتطوير مهاراتهم في إدارة الوقت وتحمل المسؤولية، وهو ما جعل التجربة الفنلندية مثالًا عالميًا في ربط التعليم عن بُعد بالتعلم الذاتي.

## إحصائيات مقارنة مصر (2019 مقابل الآن 2023 / 2024)

يوضح الجدول التالي تطور مؤشرات التعليم عن بُعد في مصر خلال السنوات الأخيرة، من حيث معدلات استخدام الإنترنت، وعدد المتعلمين على المنصات الإلكترونية، وحجم سوق التعليم الإلكتروني، ومستوى التحديات التقنية التي واجهها الطلاب. وتُبرز هذه الأرقام مدى التوسع في تطبيق التعليم عن بُعد وزيادة الوعي بأهمية التعلم الذاتي في ظل التحول الرقمي المستمر.

| المؤشر | قبل (2019) | الآن (2023 / 2024) |
|---|---|---|
| نسبة مستخدمي الإنترنت من السكان (%) | **57.3 %** (2019). فريد | **~72.7 %** (2023). فريد+1 |
| عدد مستخدمي منصات MOOCs (مثال من مصر Coursera) | قبل نمو ) أقل من 1 مليون بشكل MOOCsمنصات الـ كبير — أرقام متفرقة قبل 2020). | **> 2.2 مليون متعلّم من مصر**(بيانات Coursera 2023). إبداع مصر+1 |
| استخدام/تفاعل Egyptian Knowledge Bank (مؤشر نشاط أولي) | أُطلقت حديثًا EKB منصة قبل العقد وتحقيق نشاط تدريجي. | ملايين عمليات البحث (مثلاً تقارير عن EKB سجّلت مبادرات عشرات الملايين عمليات البحث في الأشهر الأولى من الإطلاق)؛ تقييمات ودراسات أكاديمية تناقش أثرها. articles.unesco.org+1 |
| حجم سوق التعليم الإلكتروني (قيمة سوقية تقريبية) | لم يكن السوق منظّمًا بنفس الشكل — تقديرات صغيرة بالملايين. | **حوالي 309.49 مليون دولار (قيمة سوق التعليم الإلكتروني في مصر عام 2024)**، مع توقع نمو قوي حتى 2033. imarcgroup.com |
| نسبة الطلاب الذين أبلغوا عن مشكلات في الإنترنت أثناء التعلم عن بُعد | أدلة متفرقة؛ قبل الجائحة لم تكن هناك دراسات وطنية واسعة. | واجهوا **45.2 %** دراسة طلاب الطب (2021) أبلغت أن مشكلات اتصال/سرعة إنترنت أثناء التعليم عن بُعد. BioMed Central+1 |
| نسبة الطلاب الذين يفضّلون التعليم الوجاهي على الإنترنت (مؤشرات رضا/تفضيل) | أغلب الطلاب كانوا يفضلون الوجاهي (نسب تختلف حسب الدراسات). | من **%** دراسات في فترة الجائحة أظهرت أن **حوالي 50–78** عيّنات طلابية فضّلوا التعلم الوجاهي، وهناك تباين بحسب التخصص (مثلاً 78% في بعض العيّنات). dpublication.com+1 |

## التوصيات ووجهة نظرى

من خلال نتائج البحث، ارى أن التعليم عن بُعد يمثل محورًا أساسيًا في تطوير التعليم في مصر، لكنه يحتاج إلى دعم منظم وتكامل بين الجوانب التربوية والتكنولوجية لتحقيق أقصى استفادة ممكنة.
وفي ضوء ذلك، اوصي بما يلي:

1. **تعزيز التعاون بين الوزارات المعنية**

ضرورة التنسيق بين **وزارة التعليم العالي، ووزارة التربية والتعليم، ووزارة الاتصالات وتكنولوجيا المعلومات، ووزارة الثقافة** لإنشاء مبادرات وطنية تهدف إلى نشر ثقافة التعلم الرقمي، وتوظيف التقنيات الحديثة في تطوير التعليم عن بُعد لجميع الفئات التعليمية.

2. **تطوير البنية التحتية الرقمية**

العمل على تحسين شبكات الإنترنت والبنية التكنولوجية في الجامعات والمدارس، مع توفير أجهزة حديثة بأسعار مناسبة للطلاب، لضمان إتاحة فرص التعلم الإلكتروني للجميع دون تمييز.

3. **تدريب كليات التربية والتربية النوعية على التعليم الإلكتروني**

من الضروري **تدريب أعضاء هيئة التدريس والطلاب في كليات التربية وكليات التربية النوعية – خاصة أقسام تكنولوجيا التعليم –** على مهارات تصميم وإدارة المحتوى الإلكتروني، واستراتيجيات التعليم عن بُعد، حتى يصبحوا نواة للتطوير التربوي الرقمي في المؤسسات التعليمية.

4. **الاستفادة من خريجي أقسام تكنولوجيا التعليم**

ينبغي الاستعانة بخريجي **تكنولوجيا التعليم** في تصميم وإدارة المنصات التعليمية، وإنتاج الوسائط التفاعلية والمحتوى الرقمي، لما يمتلكونه من خبرات تجمع بين الجوانب التربوية والتقنية.
فهؤلاء الخريجون يمثلون حلقة الوصل بين المعلم والتقنية، ويساهمون في تحويل بيئات التعلم التقليدية إلى بيئات تفاعلية متطورة.

5. **تنفيذ برامج ودورات تعريفية داخل الجامعات**

ضرورة تنظيم **دورات تدريبية وورش عمل تعريفية** لطلاب الجامعات لتعريفهم بمهارات التعلم الذاتي والتعليم الإلكتروني ومنصاته المختلفة، مما يعزز قدرتهم على مواكبة التطورات التكنولوجية في مجال التعليم.

6. **تشجيع الابتكار في تصميم المحتوى الرقمي**

دعم طلاب وخريجي كليات التربية النوعية لتصميم **محتوى رقمي عربي تفاعلي** يناسب المناهج المصرية، ويراعي الفروق الفردية بين المتعلمين، ويجعل عملية التعلم أكثر تشويقًا وفاعلية.

**وجهة نظرالباحث:**

من وجهة نظري كباحث، أرى أن **قسم تكنولوجيا التعليم بكلية التربية النوعية** يُعَدّ حجر الأساس في تطوير منظومة التعليم عن بُعد في مصر، لما له من دور مهم في إعداد كوادر تربوية تمتلك القدرة على الدمج بين المعرفة التربوية والتقنيات الحديثة.

كما أرى أن **الاستثمار في خريجي هذا القسم** وتوفير فرص تدريبية لهم داخل المدارس والجامعات سيؤدي إلى **تحسين جودة التعليم الإلكتروني**، ويُسهم في تحقيق **تطوير تربوي رقمي مستدام** يدعم مستقبل التعليم في مصر.

## الخاتمة

يُظهر هذا البحث أن **التعليم عن بُعد** أصبح أحد أهم وسائل تطوير العملية التعليمية في العصر الحديث، حيث ساعد على تنمية **مهارات التعلم الذاتي** لدى الطلاب من خلال إتاحة التعلم في أي وقت ومن أي مكان، وتعزيز اعتماد المتعلم على نفسه في اكتساب المعرفة.

كما أوضح البحث أن نجاح هذا النوع من التعليم يتطلب **دعمًا مؤسسيًا وتربويًا متكاملاً**، يشمل تطوير البنية التحتية التكنولوجية، وتحسين خدمات الإنترنت، وتنظيم دورات تدريبية للطلاب والمعلمين للتعرف على أدوات ومنصات التعلم الإلكتروني.

وأكدت النتائج ضرورة **تعاون وزارات التعليم العالي، والتربية والتعليم، والاتصالات، والثقافة** لإنشاء مبادرات تعليمية رقمية تسهم في تحقيق التعلم المستمر وبناء جيل قادر على الإبداع والاعتماد على الذات.

وبذلك يمكن القول إن التعليم عن بُعد يمثل **ركيزة أساسية لتطوير التعليم في مصر**، وخطوة مهمة نحو إعداد متعلم مستقل ومواكب لمتطلبات

# المراجع


داحي هاني & ,هرادة أسامة .(2021). **.التعليم عن بعد.**

عبدالخالق & ,فيصل أحمد متولي محمد .(2022). **.الأسرة وأزمة التعليم عن بعد في مصر، بين الواقع والمأمول** .*مجلة كلية الآداب بقنا, 31*.236-181 ,(54)

غمراني, خولة, فار & ,رميساء .(2023). **.أثر التعليم عن بعد على التحصيل الدراسي.**

خليفة, نور الدين محمود, نصر الدين طه & ,محمد حامد .(2018). **.التعلم الذاتي الإلكتروني في الجامعات المصرية: رؤية واقعية وتنفيذية نحو الارتقاء بجودة التعليم والتصنيف العالمي للجامعات .** *المجلة الدولية للتعليم بالإنترنت, 17*.61-55 ,(1)

مسيل & ,محمود عطا محمد علي .(2020). **.مصر والإدارة الناجحة للأزمة: ازدهار التعليم بعد كورونا** .*مجلة الطفولة والتنمية, 17*.214-209 ,(39)

Rabie Hosny, A. (2024). **المعوقات الاجتماعية والثقافية للتعليم عن بعد للتلاميذ في مراحل التعليم ما قبل الجامعي: دراسة ميدانية** .*مجلة البحث العلمي في الآداب, 25*.337-313 ,(4)

زيوش .(2022). **.أهمية التعليم عن بعد في نظام التعليم الإلكتروني** .*دراسات في التنمية والمجتمع,* (2), 110-123.*7*

Zimmerman, B. J. (2002). **Becoming a self-regulated learner: An overview**. *Theory Into Practice.*

**روابط الإنترنت:**

- https://fred.stlouisfed.org/
- https://egyptinnovate.com/en
- https://www.unesco.org/en/node/66481