劳动争议举证责任分配：法律要件解构与博弈策略指引

【执行摘要】

在企业人力资源管理中，劳动争议败诉的根源往往不在于前端业务的决策失误，而在于过程留痕缺失导致举证不能。

本指引旨在将抽象的《民事诉讼法》与《劳动争议调解仲裁法》规则，转化为企业日常用工管理的内控防御策略。从法理学角度的“法律要件分类说”到实践角度的“举证责任倒置规则”，本文梳理了企业在劳动争议案件中必须掌控的核心证据，并针对劳动关系确认、单方解除、加班费等高发风险场景，提供从“被动诉讼应对”到“主动合规管理”的全景式解决方案。

一、从“法律要件分类”看企业的攻守态势

在劳动争议的博弈中，理解举证责任的底层架构是企业制定诉讼策略与日常管理制度的前提。根据法律要件分类说，凡主张权利存在的当事人，应当对权利发生的要件事实负举证责任；反驳权利存在的当事人，应当对权利限制、权利妨碍或者权利消灭的要件事实负举证责任。这意味着在攻守态势上，劳动者作为主攻方，通常需要就“权利发生”承担初步举证责任；而企业作为防守方，必须拿出证据证明该权利受到了限制或已经消灭。具体而言，当事人对自己提出的主张有责任提供证据，如果在作出判决前未能提供证据或者证据不足以证明其事实主张的，将由依法负有证明责任的当事人承担不利的后果。企业法务与人力资源部门的核心工作，就是确保日常生成的管理文件天然具备真实性、合法性和关联性，最终使其在庭审中转化为证明力较大的定案证据。

然而，劳动争议案件的特殊性在于，劳动者一般处于弱势地位，一旦发生纠纷，很多核心证据实际上都在用人单位的掌控之中。因此，法律特别设定了举证责任倒置的情形：与争议事项有关的证据属于用人单位掌握管理的，用人单位应当提供；如果用人单位不提供，应当承担不利后果。这就要求企业必须建立并守住自己的“核心证据池”。例如，法律明确规定用人单位必须书面记录支付劳动者工资的数额、时间、领取者的姓名以及签字，并保存两年以上备查。当劳动者主张存在劳动关系而企业否认时，如果打卡记录、工资发放记录等证据在企业手

里，举证责任就依法落在了企业肩上。这种举证责任的倒置意味着企业的合规压力被大幅前置，日常管理中形成的招用记录、考勤记录和社保缴纳凭证等，必须做到清晰、连贯且合规。否则，在诉讼的发令枪响之前，企业就已经因为举证不能而陷入了败诉的被动局面。

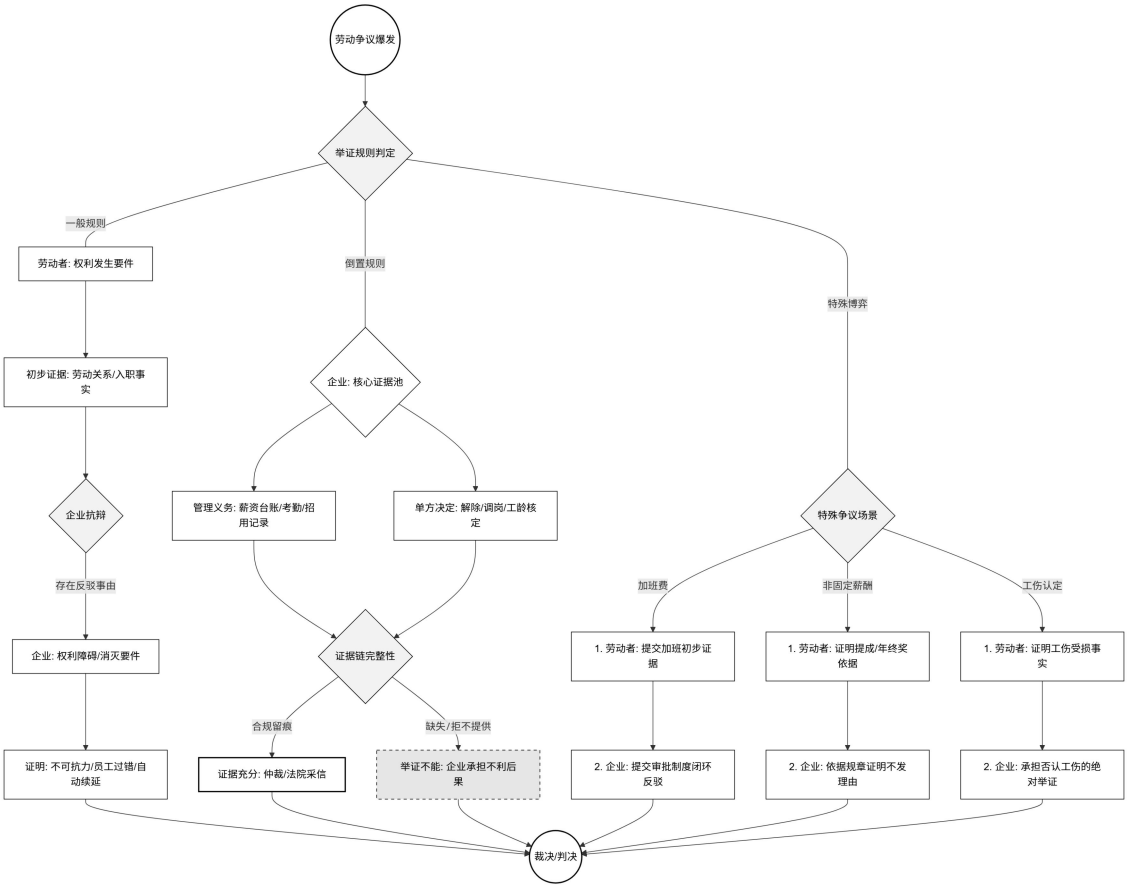

二、四大争议高频场景的博弈与抗辩对垒

在确立了举证责任的底层逻辑后，企业需要将防线前置到日常管理的具体业务场景中。**首先是劳动关系确认与二倍工资争议。**在这一场景中，劳动者仅需提供工作证、服务证或聊天记录等初步证据来主张劳动关系的存在。此时，举证责任的重担将发生倒置，企业若否认劳动关系，就必须拿出由其单方掌握的考勤记录、招用登记表或社保明细等核心证据，否则将承担举证不能的败诉风险。延伸至未签订书面劳动合同主张二倍工资的纠纷中，当劳动者证明了劳动关系存在后，企业若想免除二倍工资的惩罚，必须精准举证证明存在法定的豁免情形，例如因不可抗力导致无法签订、因劳动者本人故意或重大过失未订立，或者是劳动合同期限依法自动续延。这就要求人力资源部门建立极其严密的合同签署与续签预警

机制。

其次是企业面临的最高危区——**单方解除与辞退的绝对举证**。因用人单位作出开除、除名、辞退、解除劳动合同等决定而发生的争议，举证责任完全且绝对地由用人单位承担。企业不仅要证明自身拥有合法有效且经过民主公示的规章制度，还要证明劳动者存在客观的严重违纪事实，且解除程序（如事先通知工会）完全符合法定要求，三者缺一不可。实务中企业最容易踩中的是“理由一致性”陷阱。正如最高法指导性案例 180 号所警示的，企业在《解除劳动合同通知书》中载明的辞退理由，将直接框定后续仲裁与诉讼的审理边界。如果解除通知书上仅写明“无故旷工”，即便企业在庭审阶段能够拿出确凿证据证明该员工同时存在代人打卡、辱骂主管或未穿工服等严重违纪行为，法院通常也不予审查，企业极易因单一理由证据不足而被判定为违法解除。因此，在出具任何解除文书前，法务与 HR 必须协同将所有经得起推敲的违纪事实穷尽列明。

第三个高频博弈点在于调岗降薪与非固定报酬争议。调岗降薪本质上是企业对劳动合同的单方变更，企业必须对调整工作岗位、工作地点的合法性及必要性负举证责任。审查的核心在于调岗是否出于生产经营的客观需要、是否变相降低了报酬或劳动条件，以及是否存在歧视性或侮辱性。在劳动报酬方面，对于正常工作时间的固定工资，企业需举证证明已足额发放。但对于提成、年终奖、津贴等非固定报酬，博弈规则有所不同。原则上，劳动者需要先行举证证明这类待遇的存在、计算方式及具体数额。然而，如果企业的规章制度、员工手册或劳动合同中对这些非固定报酬有明确的规定或约定，举证责任就会反弹，用人单位必须举证说明为何不予发放。

最后是**加班费与工伤认定的初步举证与管理反制**。这两类争议属于特殊的举证分配规则，劳动者负有“初步举证责任”。在加班费争议中，劳动者必须先就加班事实的存在提供初步证据，如考勤记录复印件、加班审批单或含有加班内容的通讯记录。实务中，仅凭钉钉打卡记录或带有水印相机的照片，通常不足以证明劳动者在该时段提供了劳动且属于企业安排的加班。但这并不意味着企业可以高枕无忧。一旦劳动者提供的考勤明细与工作群聊天记录形成了初步证据链，证明企业掌握加班事实的相关证据，而企业拒不提供的，就会被推定加班事实存在。更为关键的是，即使企业有“未经审批不计加班”的制度，若在实际操作中员工

长期超时工作且提交了审批，而管理层怠于履行审批手续并默许其工作，仲裁机构依然会认定“用人单位安排”的加班事实成立并要求支付加班费。在工伤认定争议中，若用人单位否认构成工伤，则必须由用人单位承担举证责任。这要求企业在员工发生意外事件后，第一时间进行现场证据保全与事实固定。

三、“最低限度举证”的拆解与反制

在真实的劳动仲裁与诉讼交锋中，企业往往面对的是深谙规则的劳动者或其专业律师，他们通常会采取“最低限度举证”策略来隐藏真实的诉讼意图。从劳动者的视角出发，在仲裁立案阶段，他们往往仅提交理论上获得支持的最低限度基本证据材料。例如，在主张违法解除劳动合同赔偿金时，劳动者起初可能只会提交劳动合同以证明工作年限、银行流水或个税明细以证明离职前 12 个月的平均收入，以及用人单位单方解除劳动关系的通知书。他们之所以不全盘托出，首要原因是该类主张的举证责任本就依法由用人单位承担；更为核心的战术考量是，过早举证会暴露自身的诉讼思路，给予企业针对性补救的机会。

面对这种“引蛇出洞”的实务策略，企业法务与人力资源部门必须具备高度的反制意识。以“单方解除需通知工会”的法定程序为例，部分劳动者在立案前已掌握企业未履行该程序的证据（如与工会人员的录音或聊天记录），但会刻意隐瞒不发。因为他们清楚，如果过早提交此类证据，用人单位完全可以利用仲裁立案到开庭之间的时间差，甚至在进入法院诉讼程序前，从容地补正通知工会的程序瑕疵，从而使劳动者丧失在法院阶段的一件重要制胜武器。同时，劳动仲裁阶段开庭前的举证期限相对宽松，劳动者完全可以在收到企业提交的证据后，再针对性地进行“后发制人”式的证据补充。因此，企业在收到仲裁申请书时，绝不可因申请人提交的证据单薄而掉以轻心。法务团队应立刻启动全面的内部合规倒查，不仅要准备实体违纪的证据，更要主动排查并预先补正所有程序性瑕疵（如工会通知、送达回证），并充分利用证据交换规则，保留自身动态补充证据的空间，彻底瓦解对方的“信息差”优势。

四、总结：构建防诉于未然的用工内控闭环

跳出单案诉讼的输赢，企业劳动合规的最高境界在于**“防患于未然”**，这要求将举证责任的压力转化为内部管理的驱动力，构建起坚不可摧的用工内控闭环。首先是“制度公示闭环”。企业不仅要确保《员工手册》和各项奖惩制度在内容

上合法合规，更要留下无懈可击的民主制定程序记录（如职工代表大会决议）以及员工签收确认的铁证。未经有效送达的规章制度，在庭审中的可采信度将大打折扣。其次是过程留痕。无论是加班审批、绩效面谈还是调岗沟通，都应严格落实书面化或系统化记录。对于高管或核心技术人员等特殊岗位，更应在劳动合同及保密、竞业限制协议中，提前约定各类津贴、奖金的性质与发放条件，从源头切断非固定报酬争议的模糊地带。

最后，在这个复合型竞争的时代，法务与合规管理应当积极拥抱数字化与人工智能工具。企业可以引入自动化系统来固化考勤与审批流程，利用具有时间戳和区块链存证功能的电子签名来签署劳动合同与解除通知，确保电子证据的“三性”无懈可击。同时，运用 AI 辅助工具对海量用工数据进行动态监测，例如自动识别长期异常打卡但无加班审批的“隐性加班”风险，或批量审查劳动合同文本中的合规漏洞。通过这种“法律规则+业务流程+数字化工具”的深度融合，企业方能在复杂的劳资博弈中真正实现降本增效，将隐性的法律风险转化为可控的管理成本。