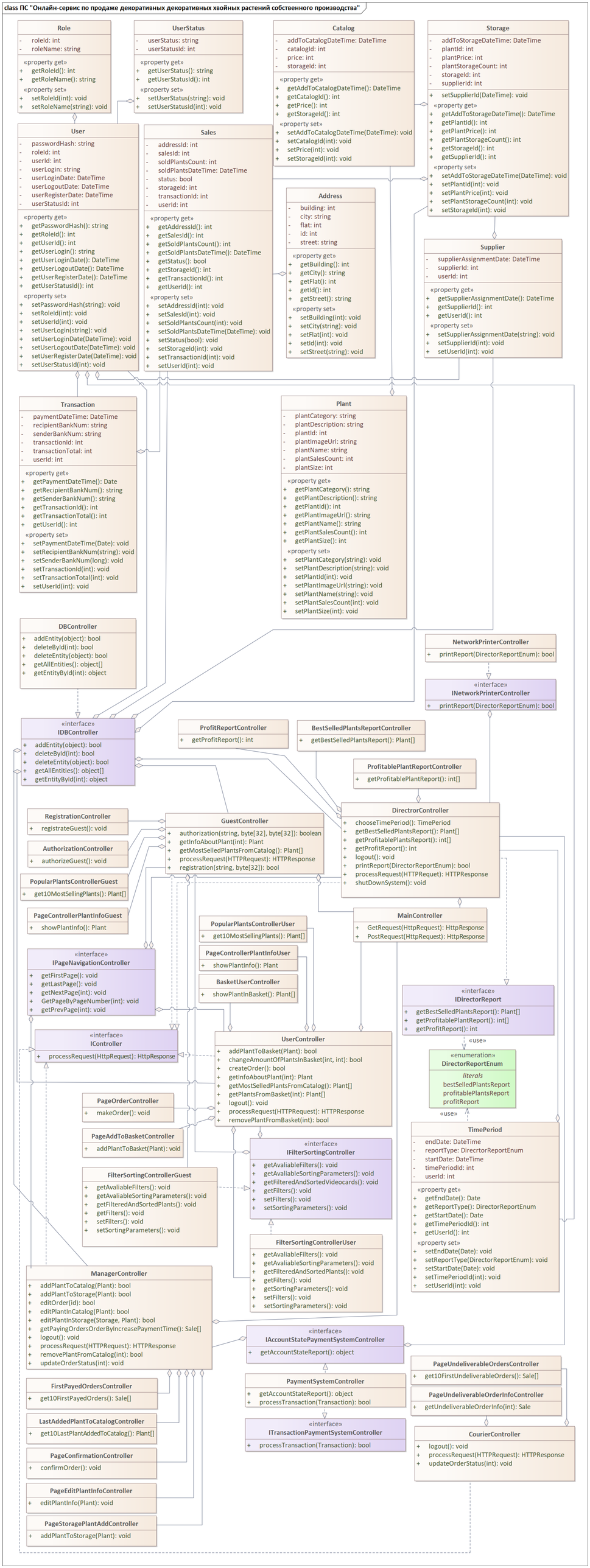
class ПС "Онлайн-сервис по продаже декоративных декоративных хвойных растений собственного производства"
Role
- roleId: int
- roleName: string
«property get»
+ getRoleId(): int
+ getRoleName(): string
«property set»
+ setRoleId(int): void
+ setRoleName(string): void
UserStatus
- userStatus: string
- userStatusId: int
«property get»
+ getUserStatus(): string
+ getUserStatusId(): int
«property set»
+ setUserStatus(string): void
+ setUserStatusId(int): void
Catalog
- addToCatalogDateTime: DateTime
- catalogId: int
- price: int
- storageId: int
«property get»
+ getAddToCatalogDateTime(): DateTime
+ getCatalogId(): int
+ getPrice(): int
+ getStorageId(): int
«property set»
+ setAddToCatalogDateTime(DateTime): void
+ setCatalogId(int): void
+ setPrice(int): void
+ setStorageId(int): void
Storage
- addToStorageDateTime: DateTime
- plantId: int
- plantPrice: int
- plantStorageCount: int
- storageId: int
- supplierId: int
+ setSupplierId(DateTime): void
«property get»
+ getAddToStorageDateTime(): DateTime
+ getPlantId(): int
+ getPlantPrice(): int
+ getPlantStorageCount(): int
+ getStorageId(): int
+ getSupplierId(): int
«property set»
+ setAddToStorageDateTime(DateTime): void
+ setPlantId(int): void
+ setPlantPrice(int): void
+ setPlantStorageCount(int): void
+ setStorageId(int): void
User
- passwordHash: string
- roleId: int
- userId: int
- userLogin: string
- userLoginDate: DateTime
- userLogoutDate: DateTime
- userRegisterDate: DateTime
- userStatusId: int
«property get»
+ getPasswordHash(): string
+ getRoleId(): int
+ getUserId(): int
+ getUserLogin(): string
+ getUserLoginDate(): DateTime
+ getUserLogoutDate(): DateTime
+ getUserRegisterDate(): DateTime
+ getUserStatusId(): int
«property set»
+ setPasswordHash(string): void
+ setRoleId(int): void
+ setUserId(int): void
+ setUserLogin(string): void
+ setUserLoginDate(DateTime): void
+ setUserLogoutDate(DateTime): void
+ setUserRegisterDate(DateTime): void
+ setUserStatusId(int): void
Sales
- addressId: int
- salesId: int
- soldPlantsCount: int
- soldPlantsDateTime: DateTime
- status: bool
- storageId: int
- transactionId: int
- userId: int
«property get»
+ getAddressId(): int
+ getSalesId(): int
+ getSoldPlantsCount(): int
+ getSoldPlantsDateTime(): DateTime
+ getStatus(): bool
+ getStorageId(): int
+ getTransactionId(): int
+ getUserId(): int
«property set»
+ setAddressId(int): void
+ setSalesId(int): void
+ setSoldPlantsCount(int): void
+ setSoldPlantsDateTime(DateTime): void
+ setStatus(bool): void
+ setStorageId(int): void
+ setTransactionId(int): void
+ setUserId(int): void
Address
- building: int
- city: string
- flat: int
- id: int
- street: string
«property get»
+ getBuilding(): int
+ getCity(): string
+ getFlat(): int
+ getId(): int
+ getStreet(): string
«property set»
+ setBuilding(int): void
+ setCity(string): void
+ setFlat(int): void
+ setId(int): void
+ setStreet(string): void
Supplier
- supplierAssignmentDate: DateTime
- supplierId: int
- userId: int
«property get»
+ getSupplierAssignmentDate(): DateTime
+ getSupplierId(): int
+ getUserId(): int
«property set»
+ setSupplierAssignmentDate(string): void
+ setSupplierId(int): void
+ setUserId(int): void
Transaction
- paymentDateTime: DateTime
- recipientBankNum: string
- senderBankNum: string
- transactionId: int
- transactionTotal: int
- userId: int
«property get»
+ getPaymentDateTime(): Date
+ getRecipientBankNum(): string
+ getSenderBankNum(): string
+ getTransactionId(): int
+ getTransactionTotal(): int
+ getUserId(): int
«property set»
+ setPaymentDateTime(Date): void
+ setRecipientBankNum(string): void
+ setSenderBankNum(long): void
+ setTransactionId(int): void
+ setTransactionTotal(int): void
+ setUserId(int): void
Plant
- plantCategory: string
- plantDescription: string
- plantId: int
- plantImageUrl: string
- plantName: string
- plantSalesCount: int
- plantSize: int
«property get»
+ getPlantCategory(): string
+ getPlantDescription(): string
+ getPlantId(): int
+ getPlantImageUrl(): string
+ getPlantName(): string
+ getPlantSalesCount(): int
+ getPlantSize(): int
«property set»
+ setPlantCategory(string): void
+ setPlantDescription(string): void
+ setPlantId(int): void
+ setPlantImageUrl(string): void
+ setPlantName(string): void
+ setPlantSalesCount(int): void
+ setPlantSize(int): void
DBController
+ addEntity(object): bool
+ deleteById(int): bool
+ deleteEntity(object): bool
+ getAllEntities(): object[]
+ getEntityById(int): object
NetworkPrinterController
+ printReport(DirectorReportEnum): bool
«interface»
INetworkPrinterController
+ printReport(DirectorReportEnum): bool
«interface»
IDBController
+ addEntity(object): bool
+ deleteById(int): bool
+ deleteEntity(object): bool
+ getAllEntities(): object[]
+ getEntityById(int): object
ProfitReportController
+ getProfitReport(): int
BestSelledPlantsReportController
+ getBestSelledPlantsReport(): Plant[]
ProfitablePlantReportController
+ getProfitablePlantReport(): int[]
RegistrationController
+ registrateGuest(): void
AuthorizationController
+ authorizeGuest(): void
PopularPlantsControllerGuest
+ get10MostSellingPlants(): Plant[]
PageControllerPlantInfoGuest
+ showPlantInfo(): Plant
GuestController
+ authorization(string, byte[32], byte[32]): boolean
+ getInfoAboutPlant(int): Plant
+ getMostSelledPlantsFromCatalog(): Plant[]
+ processRequest(HTTPRequest): HTTPResponse
+ registration(string, byte[32]): bool
DirectrorController
+ chooseTimePeriod(): TimePeriod
+ getBestSelledPlantsReport(): Plant[]
+ getProfitablePlantsReport(): int[]
+ getProfitReport(): int
+ logout(): void
+ printReport(DirectorReportEnum): bool
+ processRequest(HTTPRequest): HTTPResponse
+ shutDownSystem(): void
MainController
+ GetRequest(HttpRequest): HttpResponse
+ PostRequest(HttpRequest): HttpResponse
PopularPlantsControllerUser
+ get10MostSellingPlants(): Plant[]
PageControllerPlantInfoUser
+ showPlantInfo(): Plant
BasketUserController
+ showPlantInBasket(): Plant[]
«interface»
IPageNavigationController
+ getFirstPage(): void
+ getLastPage(): void
+ getNextPage(int): void
+ GetPageByPageNumber(int): void
+ getPrevPage(int): void
«interface»
IDirectorReport
+ getBestSelledPlantsReport(): Plant[]
+ getProfitablePlantReport(): int[]
+ getProfitReport(): int
«use»
«enumeration»
DirectorReportEnum
literals
bestSelledPlantsReport
profitablePlantsReport
profitReport
«use»
«interface»
IController
+ processRequest(HttpRequest): HttpResponse
UserController
+ addPlantToBasket(Plant): bool
+ changeAmountOfPlantsInBasket(int, int): bool
+ createOrder(): bool
+ getInfoAboutPlant(int): Plant
+ getMostSelledPlantsFromCatalog(): Plant[]
+ getPlantsFromBasket(int): Plant[]
+ logout(): void
+ processRequest(HTTPRequest): HTTPResponse
+ removePlantFromBasket(int): bool
PageOrderController
+ makeOrder(): void
PageAddToBasketController
+ addPlantToBasket(Plant): void
«interface»
IFilterSortingController
+ getAvaliableFilters(): void
+ getAvaliableSortingParameters(): void
+ getFilteredAndSortedVideocards(): void
+ getFilters(): void
+ setFilters(): void
+ setSortingParameters(): void
FilterSortingControllerGuest
+ getAvaliableFilters(): void
+ getAvaliableSortingParameters(): void
+ getFilteredAndSortedPlants(): void
+ getFilters(): void
+ setFilters(): void
+ setSortingParameters(): void
FilterSortingControllerUser
+ getAvaliableFilters(): void
+ getAvaliableSortingParameters(): void
+ getFilteredAndSortedPlants(): void
+ getFilters(): void
+ getSortingParameters(): void
+ setFilters(): void
+ setSortingParameters(): void
TimePeriod
- endDate: DateTime
- reportType: DirecrtorReportEnum
- startDate: DateTime
- timePeriodId: int
- userId: int
«property get»
+ getEndDate(): Date
+ getReportType(): DirectorReportEnum
+ getStartDate(): Date
+ getTimePeriodId(): int
+ getUserId(): int
«property set»
+ setEndDate(Date): void
+ setReportType(DirectorReportEnum): void
+ setStartDate(Date): void
+ setTimePeriodId(int): void
+ setUserId(int): void
ManagerController
+ addPlantToCatalog(Plant): bool
+ addPlantToStorage(Plant): bool
+ editOrder(id): bool
+ editPlantInCatalog(Plant): bool
+ editPlantInStorage(Storage, Plant): bool
+ getPayingOrdersOrderByIncreasePaymentTime(): Sale[]
+ logout(): void
+ processRequest(HTTPRequest): HTTPResponse
+ removePlantFromCatalog(int): bool
+ updateOrderStatus(int): void
«interface»
IAccountStatePaymentSystemController
+ getAccountStateReport(): object
PaymentSystemController
+ getAccountStateReport(): object
+ processTransaction(Transaction): bool
«interface»
ITransactionPaymentSystemController
+ processTransaction(Transaction): bool
PageUndeliverableOrdersController
+ get10FirstUndeliverableOrders(): Sale[]
PageUndeliverableOrderInfoController
+ getUndeliverableOrderInfo(int): Sale
CourierController
+ logout(): void
+ processRequest(HTTPRequest): HTTPResponse
+ updateOrderStatus(int): void
FirstPayedOrdersController
+ get10FirstPayedOrders(): Sale[]
LastAddedPlantToCatalogController
+ get10LastPlantAddedToCatalog(): Plant[]
PageConfirmationController
+ confirmOrder(): void
PageEditPlantInfoController
+ editPlantInfo(Plant): void
PageStoragePlantAddController
+ addPlantToStorage(Plant): void

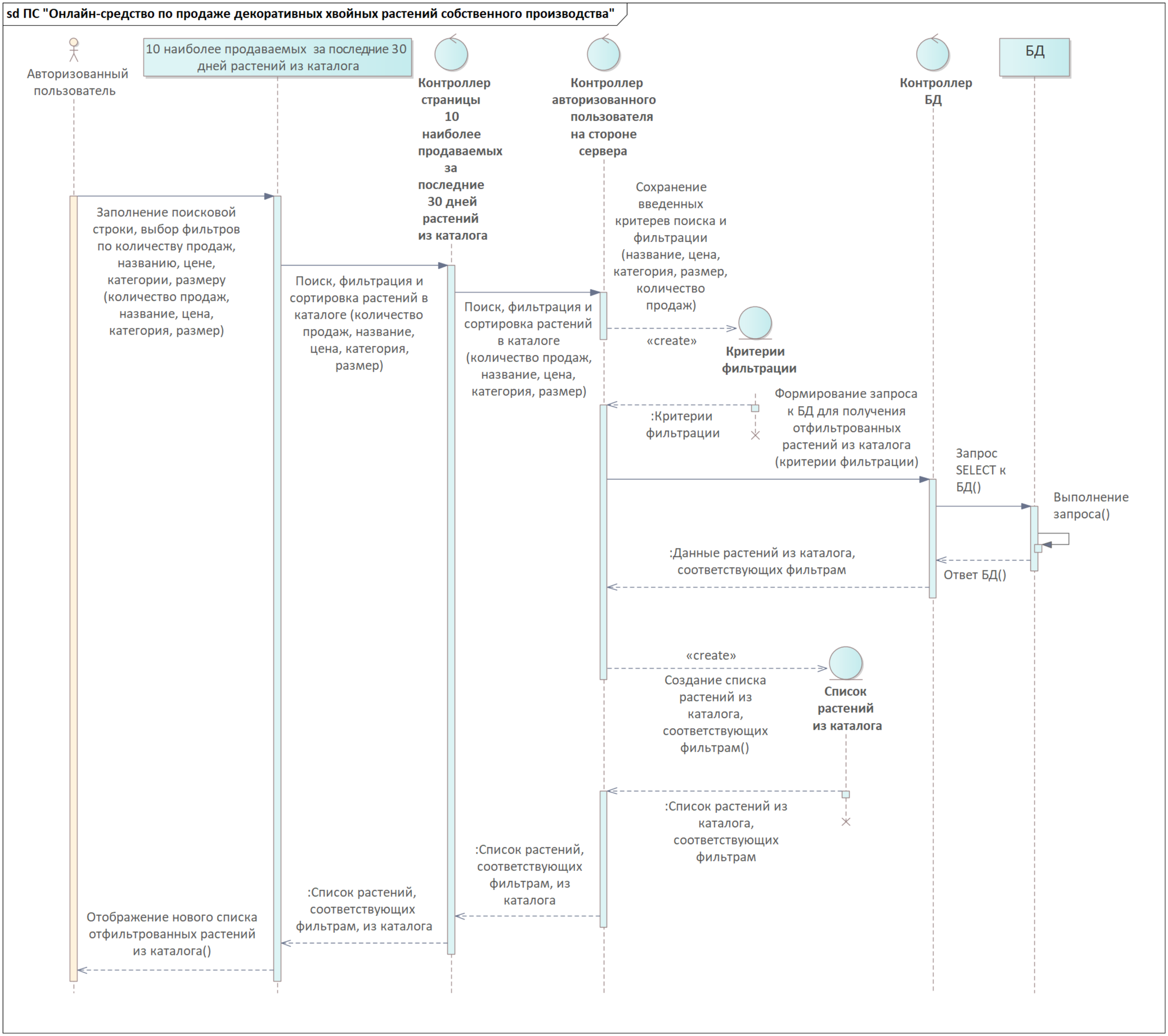
sd ПС "Онлайн-средство по продаже декоративных хвойных растений собственного производства"
Авторизованный пользователь
10 наиболее продаваемых за последние 30 дней растений из каталога
Контроллер страницы 10 наиболее продаваемых за последние 30 дней растений из каталога
Контроллер авторизованного пользователя на стороне сервера
Контроллер БД
БД
Заполнение поисковой строки, выбор фильтров по количеству продаж, названию, цене, категории, размеру (количество продаж, название, цена, категория, размер)
Поиск, фильтрация и сортировка растений в каталоге (количество продаж, название, цена, категория, размер)
Поиск, фильтрация и сортировка растений в каталоге (количество продаж, название, цена, категория, размер)
Сохранение введенных критерев поиска и фильтрации (название, цена, категория, размер, количество продаж)
«create»
Критерии фильтрации
:Критерии фильтрации
Формирование запроса к БД для получения отфильтрованных растений из каталога (критерии фильтрации)
Запрос SELECT к БД()
Выполнение запроса()
Ответ БД()
:Данные растений из каталога, соответствующих фильтрам
«create»
Создание списка растений из каталога, соответствующих фильтрам()
Список растений из каталога
:Список растений из каталога, соответствующих фильтрам
:Список растений, соответствующих фильтрам, из каталога
:Список растений, соответствующих фильтрам, из каталога
Отображение нового списка отфильтрованных растений из каталога()

Site Starter Style Machine

запуск
Инициализация работы системы
Запрос к БД сессий
Получение подключения к базе данных
Выполнение запроса к БД
Успешно
Ошибка
Проверка наличия сессии
Сессия не обнаружена
Сессия обнаружена
Чтение PHPSESSID из куки
Проверка формата сессии
Формат корректен
Формат некорректен
Запрос к БД: выбор 10 самых свежих сессий для очистки, расчёт времени на основе
Выполнение запроса к БД
Запрос к БД: DELETE FROM sessions WHERE session_id IN (...) LIMIT 10
Выполнение запроса к БД
Сообщение об ошибке подключения к базе данных
Сообщение об ошибке выполнения запроса
Сообщение об ошибке выполнения запроса
Сообщение об ошибке выполнения запроса

Site Starter Value Machine

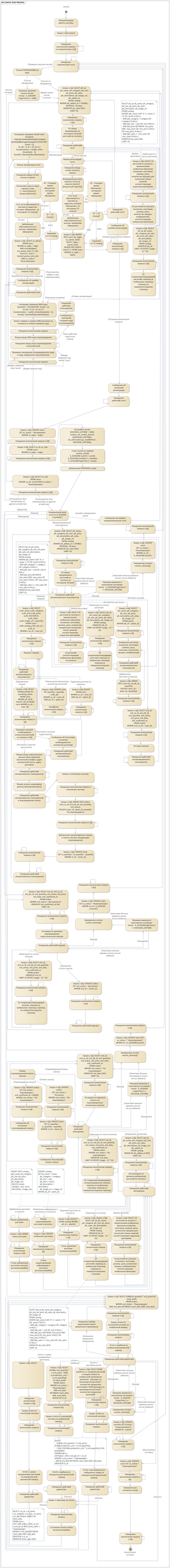
начало
Инициализация работы системы
Запрос к БД сессий
Ошибка подключения к серверу баз данных
Ошибка подключения сессии
[Проверка наличия сессии]
Успешно
Сессия не найдена
Чтение параметров сессии
Запрос к БД SELECT id, fk_user_id, fk_project_id, fk_tariff_id, fk_payment_id, fk_image_id, fk_domain_id, fk_hosting_id, fk_mail_id, fk_pdf

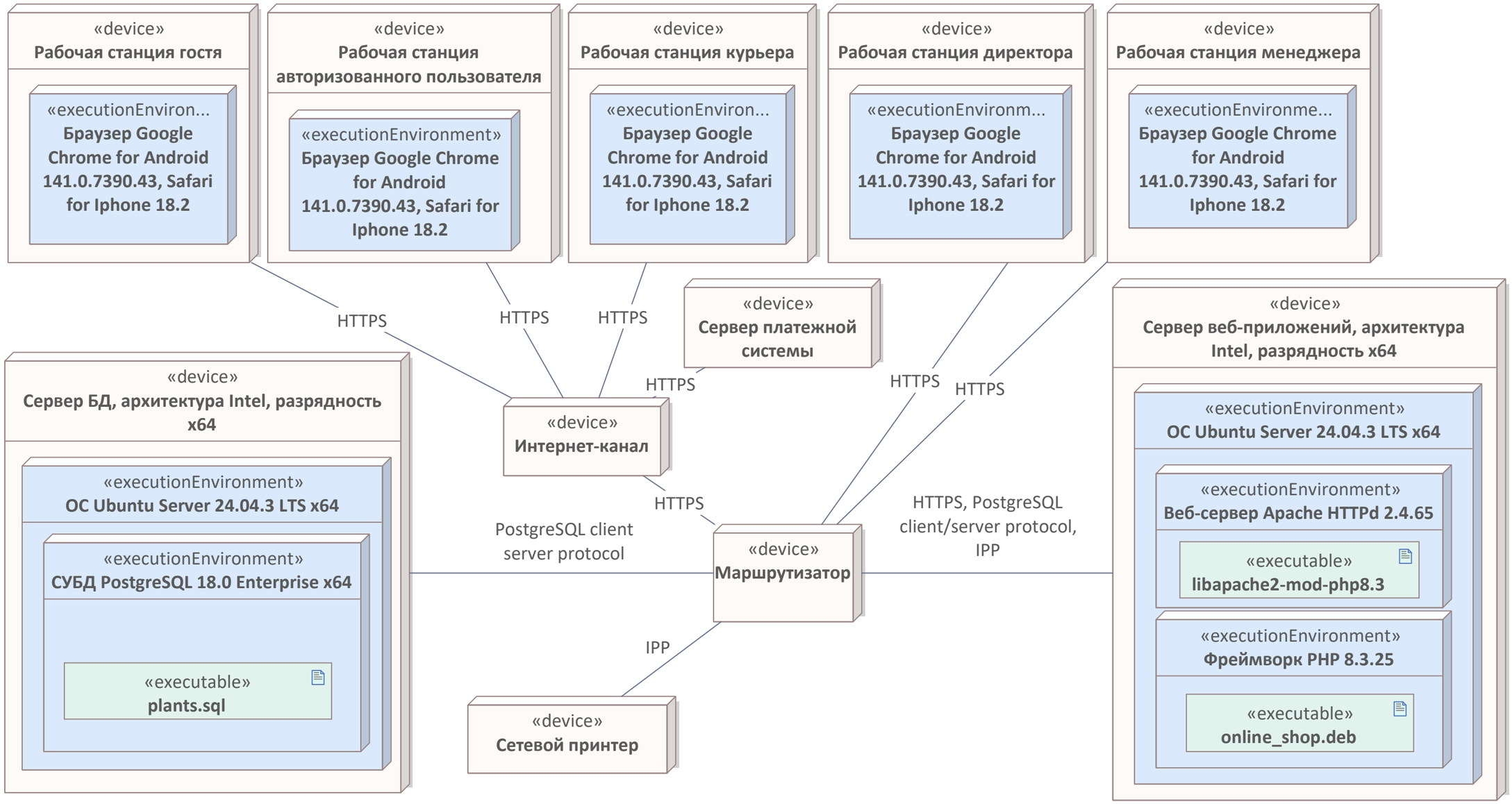
«device»
Рабочая станция гостя
«executionEnviron...
Браузер Google Chrome for Android 141.0.7390.43, Safari for Iphone 18.2
«device»
Рабочая станция авторизованного пользователя
«executionEnvironment»
Браузер Google Chrome for Android 141.0.7390.43, Safari for Iphone 18.2
«device»
Рабочая станция курьера
«executionEnviron...
Браузер Google Chrome for Android 141.0.7390.43, Safari for Iphone 18.2
«device»
Рабочая станция директора
«executionEnvironm...
Браузер Google Chrome for Android 141.0.7390.43, Safari for Iphone 18.2
«device»
Рабочая станция менеджера
«executionEnvironme...
Браузер Google Chrome for Android 141.0.7390.43, Safari for Iphone 18.2
HTTPS
HTTPS
HTTPS
«device»
Сервер платежной системы
HTTPS
HTTPS
HTTPS
«device»
Сервер веб-приложений, архитектура Intel, разрядность x64
«device»
Сервер БД, архитектура Intel, разрядность x64
«executionEnvironment»
ОС Ubuntu Server 24.04.3 LTS x64
«executionEnvironment»
СУБД PostgreSQL 18.0 Enterprise x64
«executable»
plants.sql
«device»
Интернет-канал
HTTPS
PostgreSQL client server protocol
«device»
Маршрутизатор
HTTPS, PostgreSQL client/server protocol, IPP
IPP
«device»
Сетевой принтер
«executionEnvironment»
ОС Ubuntu Server 24.04.3 LTS x64
«executionEnvironment»
Веб-сервер Apache HTTPd 2.4.65
«executable»
libapache2-mod-php8.3
«executionEnvironment»
Фреймворк PHP 8.3.25
«executable»
online_shop.deb

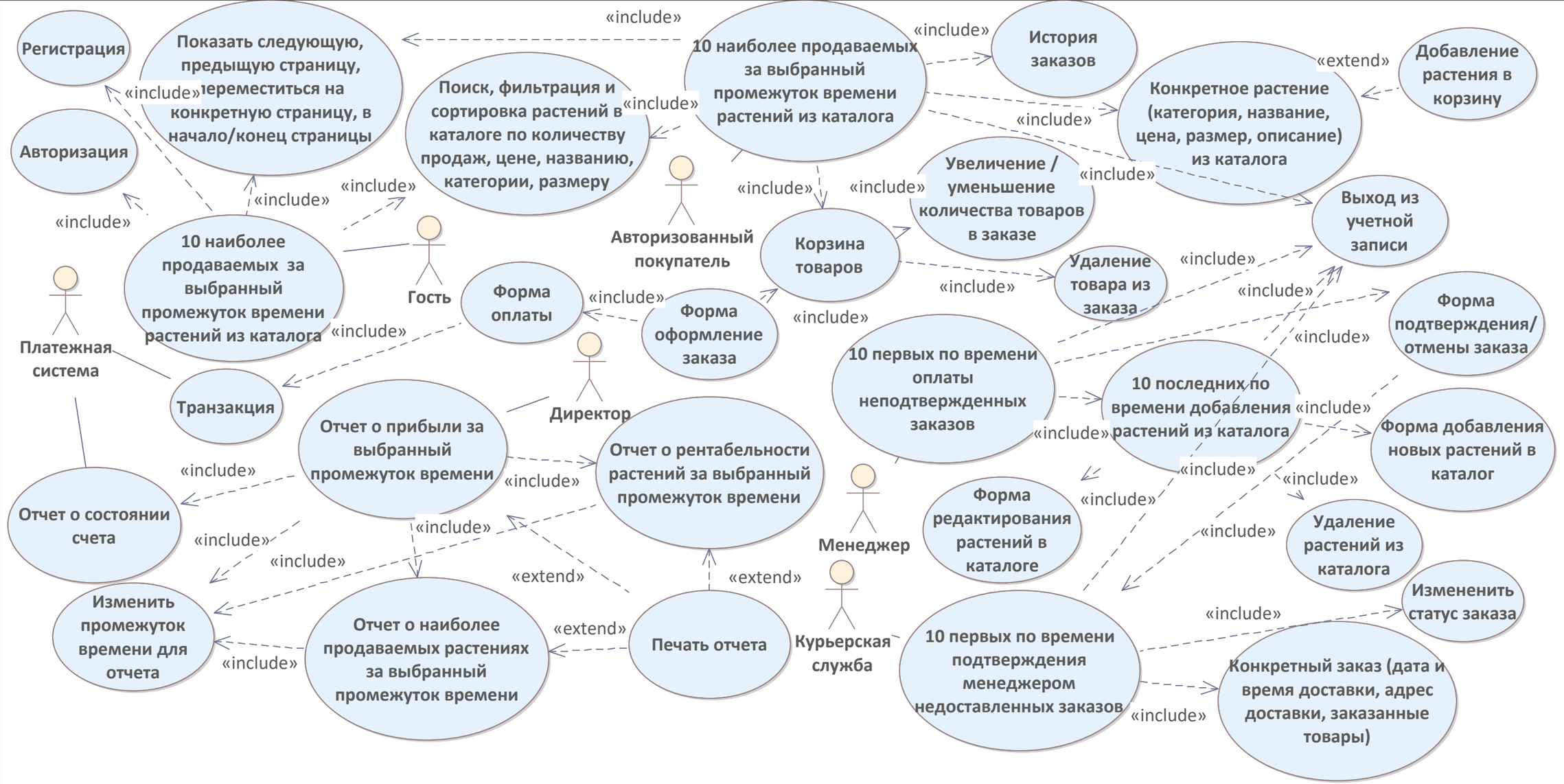
Регистрация
Показать следующую, предыдущую страницу, переместиться на конкретную страницу, в начало/конец страницы
«include»
10 наиболее продаваемых за выбранный промежуток времени растений из каталога
«include»
История заказов
«include»
Конкретное растение (категория, название, цена, размер, описание) из каталога
«extend»
Добавление растения в корзину
Авторизация
Поиск, фильтрация и сортировка растений в каталоге по количеству продаж, цене, названию, категории, размеру
«include»
Авторизованный покупатель
«include»
Корзина товаров
«include»
Увеличение / уменьшение количества товаров в заказе
«include»
Выход из учетной записи
«include»
10 наиболее продаваемых за выбранный промежуток времени растений из каталога
Гость
Форма оплаты
«include»
Форма оформление заказа
«include»
Удаление товара из заказа
«include»
Платежная система
Транзакция
Директор
10 первых по времени оплаты неподтвержденных заказов
10 последних по времени добавления растений из каталога
Форма подтверждения/ отмены заказа
Форма добавления новых растений в каталог
Отчет о прибыли за выбранный промежуток времени
Отчет о рентабельности растений за выбранный промежуток времени
Отчет о состоянии счета
Менеджер
Форма редактирования растений в каталоге
Удаление растений из каталога
Изменить промежуток времени для отчета
Отчет о наиболее продаваемых растениях за выбранный промежуток времени
«extend»
Печать отчета
Курьерская служба
10 первых по времени подтверждения менеджером недоставленных заказов
Ананенить статус заказа
Конкретный заказ (дата и время доставки, адрес доставки, заказанные товары)