MOMPOX
UNA
NUEVA
HISTORIA
JUAN NICOLÁS
SINNING

PROGRAMA DE GOBIERNO

“MOMPOX, UNA NUEVA HISTORIA”

PARA ASPIRAR AL CARGO DE

ALCALDE DEL DISTRITO ESPECIAL, TURÍSTICO, HISTÓRICO Y CULTURAL
DE SANTA CRUZ DE MOMPOX 2024 - 2027

CANDIDATO

JUAN NICOLÁS SINNING CIODARO

TABLA DE CONTENIDO

PRESENTACIÓN 3
CARTA A MI AMADO MOMPOX 6
INTRODUCCIÓN 10
PRINCIPIOS 16
EJES TEMÁTICOS 18
1. UNA NUEVA HISTORIA QUE IMPULSE EL EMPRENDIMIENTO Y EL DESARROLLO ECONÓMICO SOSTENIBLE 19
2. UNA NUEVA HISTORIA EN BUSCA DE LA PAZ, LA CONVIVENCIA Y LA SEGURIDAD 25
3. UNA NUEVA HISTORIA QUE PROMUEVA EL ARTE, EL DEPORTE Y LA EDUCACIÓN 30
4. UNA NUEVA HISTORIA QUE POTENCIALICE LA INFRAESTRUCTURA Y EL PATRIMONIO 37
5. UNA NUEVA HISTORIA QUE PRIORICE LA INCLUSIÓN, LA SALUD Y EL DESARROLLO SOCIAL 43

Fotografía:
Luís Alfredo Domínguez Hazbún

PRESENTACIÓN

Mi nombre es Juan Nicolás Sinning Ciodaro, y quiero ser el próximo Alcalde del Distrito de Mompox, para seguirle sirviendo a mi gente y aportar procesos de transformación que hemos venido añorando hace varios años.

Nací en Mompox, en el antiguo Hospital San Juan de Dios, el 14 de febrero de 1994 fruto de la unión de Paulina Ciodaro y Daniel Sinning. Soy el menor de tres hermanos, crecí en el callejón de Don Blas, entre amigos, el Estadio Titán y las inolvidables tardes donde Angelita. Recientemente me casé con el amor de mi vida, Melissa, quien está esperando a la persona con la que todos los días sueño conocer, mi hija Leticia.

Soy egresado del Colegio Sagrado Corazón de Jesús de Mompox, abogado de la Universidad Sergio Arboleda, con posgrados en las disciplinas de Derecho Tributario y de Políticas Públicas, títulos conferidos por la Universidad Externado de Colombia y la Universidad de los Andes, respectivamente. Tengo experiencia laboral de más de 6 años desempeñados como Asesor Jurídico en la Dirección de Impuestos y Aduanas Nacionales – DIAN, la firma de abogados Brigard Urrutia, entre otros.

Amante del deporte, de la lectura, del campo colombiano y con gran vocación de servicio al prójimo; aspiro llegar a la Alcaldía Distrital de Mompox, con el propósito de que juntos construyamos “Una Nueva Historia”.

En obediencia al Artículo 3 de la Ley 131 de 1994, que reglamenta el voto programático, en mi condición de candidato al cargo de elección popular de Alcalde del Distrito Especial, Turístico, Histórico y Cultural de Santa Cruz de Mompox por el Partido Nueva Fuerza

Democrática, presento como parte integral de mi inscripción en la Registraduría Distrital del Estado Civil, el Programa de Gobierno **"MOMPOX, UNA NUEVA HISTORIA"**, el cual, en observancia del artículo 259 de nuestra Constitución Política, Juan Nicolás Sinning Ciodaro se compromete a cumplir durante el período de gobierno 2024 - 2027.

La formulación de este programa de gobierno, fue precedida de un proceso participativo, en el que los líderes sociales, empresarios, académicos, personas en situación de discapacidad, población vulnerable y toda la comunidad en general sin exclusión alguna, a través de encuentros ciudadanos en barrios y centros poblados del distrito, conversatorios, mesas de trabajo y grupos focales, se lograron acopiar numerosas propuestas y ejes temáticos relevantes para la comunidad, que se encuentran plasmadas en el presente documento.

De igual manera, este trabajo también implicó el estudio y revisión a profundidad de planes y programas de políticas públicas distritales, departamentales y nacionales vigentes, como lo son:

- El Plan de Desarrollo Distrital 2020 – 2023 "Mompox Primero".
- El Plan Departamental de Desarrollo 2020 – 2023 "Bolívar Primero".
- El Plan Nacional de Desarrollo 2022 – 2026 "Colombia Potencia Mundial de la Vida".
- El Proyecto de Plan Básico de Ordenamiento Territorial -PBOT 2022 – 2034 "Mompox V Centenario".
- Los lineamientos y componentes del Modelo de Gestión Integrada del Agua y el Territorio - GIAT del Ministerio de Medio Ambiente (2017).
- El CONPES 4046 del 27 de septiembre de 2021, que contiene la "Política Pública para el Desarrollo del Distrito Especial de Santa Cruz de Mompox, Patrimonio Turístico, Cultural e Histórico de

Colombia a partir de sus Condiciones y Características".

- El Plan Especial de Manejo y Protección del Sector Antiguo de Mompox - PEMP 2009, declarado como Bien de Interés Cultural del Ámbito Nacional".

Gracias a los valiosos aportes de las momposinas y momposinos, y a la revisión documental e histórica del distrito, se consiguió crear y elaborar esta propuesta de gobierno con la que inicia la construcción de "Mompox, Una Nueva Historia".

CARTA A MI AMADO MOMPOX

Queridos amigos y amigas de Mompox,

Permítanme dirigirme a cada uno de ustedes con profundo cariño y emoción. Soy Juan Nicolás Sinning Ciodaro, un orgulloso hijo de esta tierra, quien ha tenido el privilegio de crecer en medio de las calles coloniales y la historia valerosa de nuestro amado distrito. Hoy, con el corazón lleno de anhelos y sueños, les escribo esta carta para compartirles mi pasión y mi compromiso inquebrantable de trabajo buscando siempre el desarrollo de mi amado Mompox.

Desde pequeño, he escuchado las historias de mis padres sobre nuestras tradiciones, nuestro patrimonio cultural y la valentía de nuestra gente. Me enamoré de Mompox en cada rincón, en cada melodía del canto de las aves que nos despiertan por las mañanas, y en cada detalle de la arquitectura colonial que nos habla de un pasado glorioso; pero también he sido testigo de las dificultades y las necesidades que enfrentamos como comunidad.

Hace algunos años, partí de nuestro querido terruño con el propósito de estudiar leyes y políticas públicas en la ciudad de

Bogotá. Fue una experiencia enriquecedora, llena de conocimientos y oportunidades, pero, siempre tuve claro que mi objetivo final era regresar a Mompox y poner en práctica todo lo aprendido para contribuir a su transformación.

Mi retorno a Mompox fue una decisión personal, un llamado profundo que surgió de mi amor incondicional por esta tierra y mi deseo ferviente de hacer una diferencia significativa en la vida de cada uno de ustedes. Junto a mi esposa, quien comparte mi compromiso y deseo de servir, nos instalamos aquí con la firme convicción que en equipo, podemos aportar para forjar un futuro brillante para las generaciones presentes y venideras, incluyendo a mi hija, quien está a punto de nacer.

Queridos amigos y amigas, conozco las dificultades que enfrentamos, he sido testigo de ellas, he recorrido todos los barrios y corregimientos de nuestro distrito; sé que nuestras oportunidades educativas y laborales han sido limitadas; entiendo la lucha constante por acceder a servicios básicos de calidad, y el desafío de preservar nuestra identidad cultural dentro de un mundo en constante evolución y cambio. Quiero que sepan que emprendí este camino, para trabajar incansablemente en la construcción de una Mompox próspera y justa para todos.

Mi formación académica y experiencia como abogado y especialista en políticas públicas, me ha preparado para enfrentar los desafíos que experimentamos como momposinos. Pero lo más importante, es que he aprendido que la verdadera transformación solo es posible si contamos con la participación activa de toda la comunidad. Por eso, los invito a que juntos emprendamos este viaje hacia un futuro lleno de esperanza y oportunidades.

Construiremos un Mompox donde la educación sea una herramienta poderosa de cambio, donde nuestros jóvenes tengan acceso a oportunidades y puedan desarrollar sus talentos y sueños. Trabajaremos para fomentar el emprendimiento local y fortalecer el sector agropecuario, valorizando nuestras tradiciones y promoviendo prácticas sostenibles que impulsen el desarrollo económico y social.

No solo nos enfocaremos en mejorar nuestros servicios básicos, sino también en proteger nuestro patrimonio y en promover un turismo responsable y sostenible que resalte nuestra riqueza cultural y natural, donde los visitantes puedan sumergirse en nuestra historia, admirar el arte y las artesanías locales, disfrutar de nuestra gastronomía y de la calidez y hospitalidad de nuestra gente.

Nuestro compromiso no se limitará a lo material; trabajaremos incansablemente para construir una sociedad inclusiva, donde cada persona, sin importar su edad, género o condición social, sea valorada y respetada. Implementaremos programas de apoyo y atención integral para nuestros niños, jóvenes, adultos y personas mayores, promoviendo la cultura ciudadana y la participación activa de todos en la toma de decisiones para la construcción de nuestro futuro común.

Queridas momposinas y momposinos, el camino no será fácil, pero estoy seguro que juntos podemos superar cualquier desafío. Mi equipo de trabajo estará compuesto por personas comprometidas y capacitadas, pero necesitamos de su participación activa y sus valiosas ideas, para hacer realidad este sueño.

Contaremos con un gobierno transparente, responsable y cercano a ustedes, donde sus voces sean escuchadas y sus necesidades sean atendidas.

Quiero su voto de confianza. Es el momento de dejar atrás la resignación y la apatía, y de unirnos en un esfuerzo colectivo para construir un Mompox lleno de oportunidades y esperanza.

¡Construyamos una nueva historia!

Con gratitud y compromiso,

Juan Nicolás Sinning Ciodaro
C.C. # 1.020.790.818
Aspirante Alcalde del Distrito de Mompox 2024 - 2027

INTRODUCCIÓN

Santa Cruz de Mompox, Monumento Nacional de Colombia y Patrimonio Histórico y Cultural de la Humanidad, es uno de los siete Distritos Especiales de Colombia, creado mediante la Ley 1875 del 27 de diciembre de 2017; y que junto con el Distrito Turístico y Cultural de Cartagena de Indias y 44 municipios más, conforman el Departamento de Bolívar.

El distrito integra la Zona de Desarrollo Económico y Social - ZODES - Isla de Mompox del Departamento de Bolívar. Su territorio de 645.3 km² (2.5% del territorio departamental), se encuentra dentro de la cubeta hídrica de la Isla de Mompox, ubicada a una altitud promedio de 16.5 msnm y delimitada por los albardones oriental y occidental de los brazos de Mompox y Loba del Río Magdalena respectivamente (Plan Distrital de Desarrollo 2020 – 2023).

Ubicación del Distrito Especial Santa Cruz de Mompox.

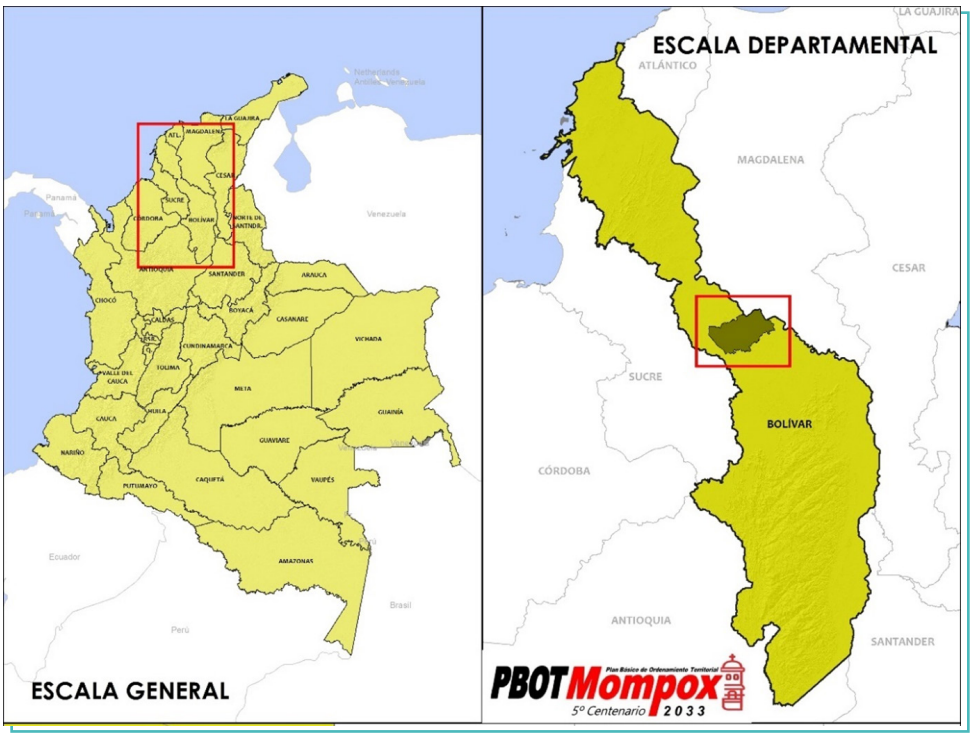

Fuente: Proyecto de PBOT 2022 – 2034.

Distrito de Santa Cruz de Mompox en la Depresión Momposina

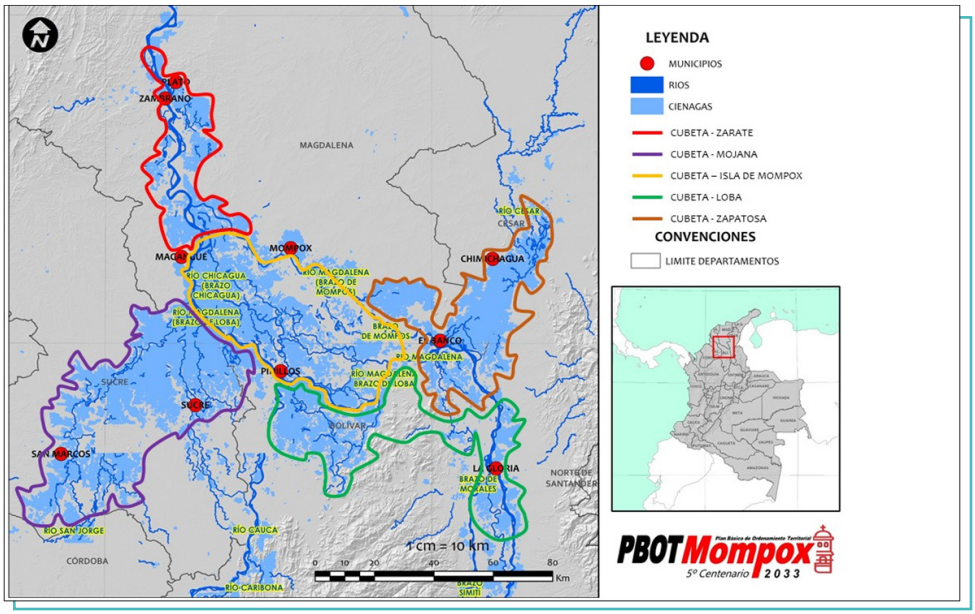

Fuente: Proyecto de PBOT 2022 – 2034.

La cabecera distrital tiene un área de 21.7 km² y la zona rural un área de 623.67 km² repartida en 24 centros poblados agrupados en cuatro (4) zonas corregimentales:

1ª) Brazo de Mompox (sobre el margen de la carretera nacional): Ancón, La Rinconada, Santa Teresita (Tierra Firme), Loma de Simón, Guataca y Pueblo Nuevo.

2ª) Caño Violo: La Lobata y Los Piñones.

3ª) Brazo de Chicagua: San Nicolás, Guaimaral, Las Boquillas, Carmen de Cicuco, San Luis, Candelaria y Caldera.

4ª) Río Grande: San Ignacio, Santa Cruz, Santa Rosa, La Jagua, Villanueva, El Rosario, Santa Helena, Travesía y Bomba (PDD 2020 – 2023).

Mompox. Ubicación Centros Poblados en la geo-hidrografía distrital

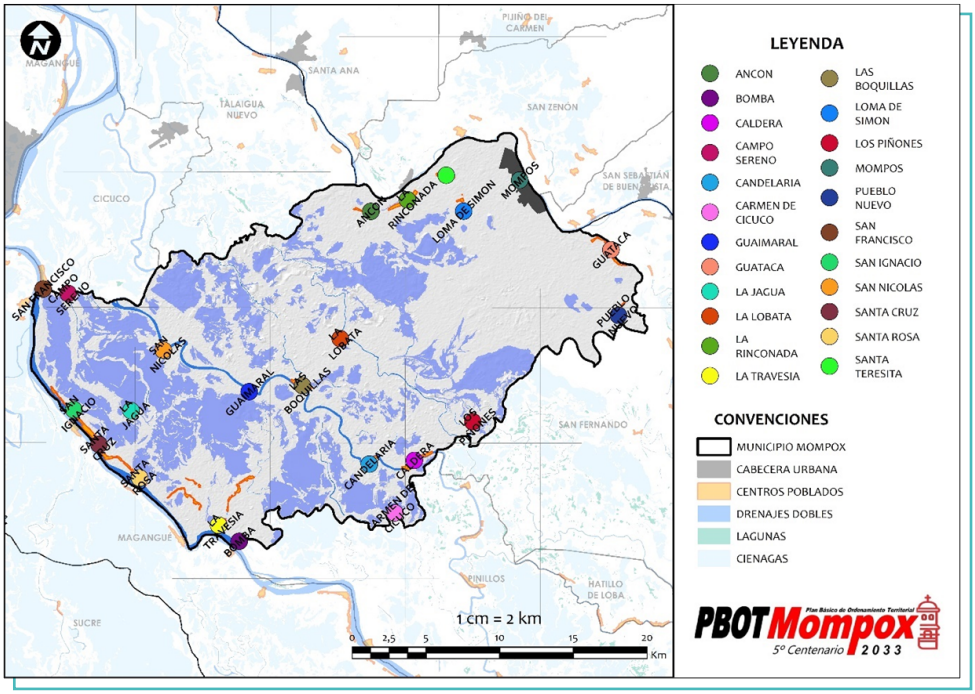

Fuente: Proyecto de PBOT 2022 – 2034.

Las condiciones ambientales del distrito, con “más agua que tierra”, lo definen como un territorio geotectónico anfibio por cuanto “(…) en fuertes inviernos, solo el 13.4% de su territorio distrital –muchas veces menos– logra salvarse de las inundaciones; en cambio, en verano, las aguas se retiran y los caños menores y bacines de ciénagas y zapales se secan para transformarse en extensos playones sembrados de pastos, llenos de ganado y recorridos por un sinnúmero de brazos, brazuelos y caños del Río Grande de La Magdalena. Dicho esto, durante ese intermitente proceso potofásico y limnofásico que gobierna nuestro territorio, millones de residuos de materia orgánica e inorgánica llegan a nuestras planicies hídricas arrastradas a lo largo y ancho de la geografía del país por los ríos Magdalena, Cauca y Cesar, para sedimentar y fertilizar nuestros suelos” (PBOT 2022 – 2034).

Mapa Cabecera y Centros Poblados

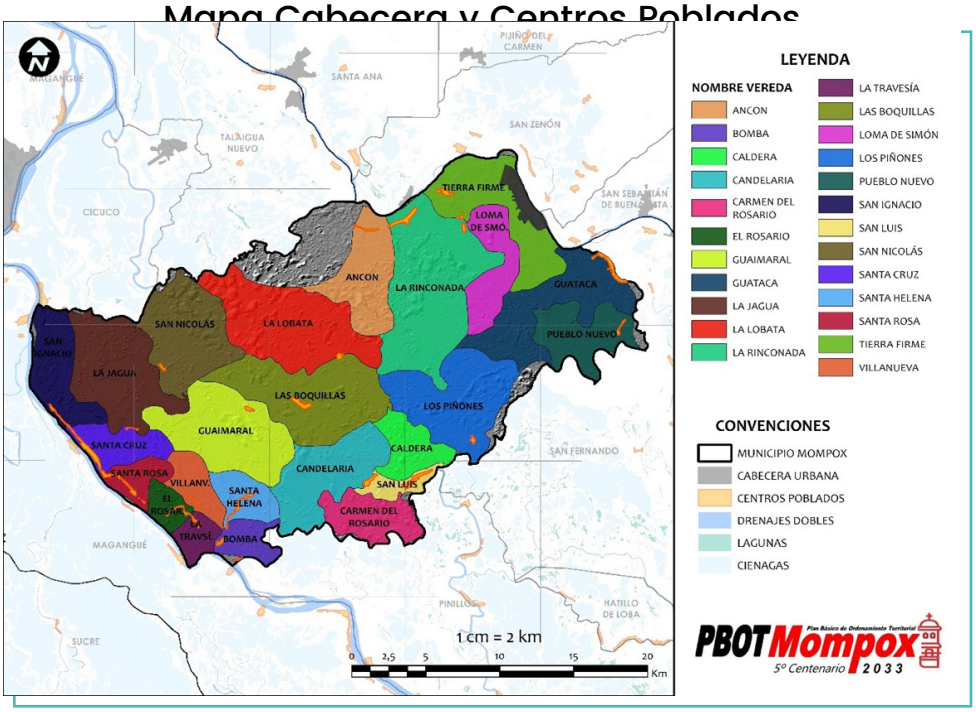

Fuente: Proyecto de PBOT 2022 – 2034.

En concordancia con lo anterior, es necesario recalcar que las políticas públicas por disposición constitucional y legal, son de obligatorio cumplimiento por parte de los gobiernos territoriales, se encuentren reglamentadas y tengan asignados para su ejecución recursos de destinación específica, no se mencionan por resultar irrelevante en este tipo de documento pues de hecho ellas serán incorporadas en el Plan Distrital de Desarrollo 2024 - 2027.

Plano Cabecera Distrital. Delimitación del Centro Histórico

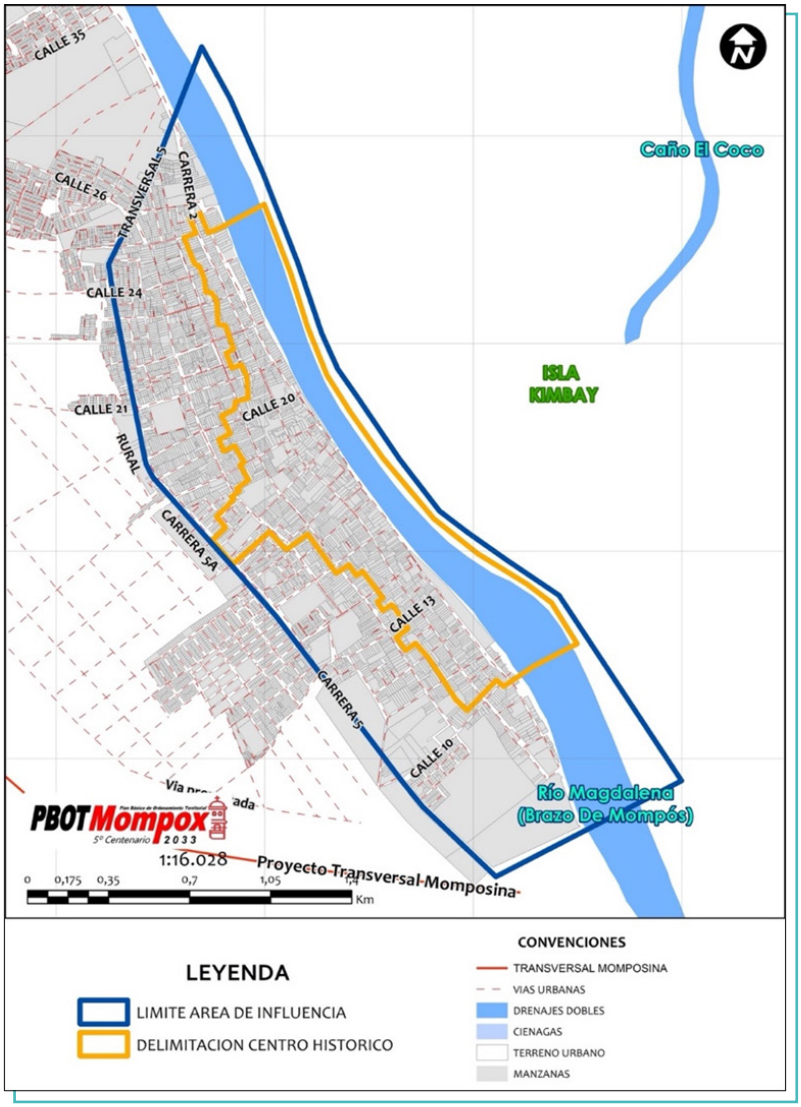

Fuente: Proyecto de PBOT 2022 – 2034.

Por lo tanto, este programa de gobierno cuenta con propuestas a mediano y largo plazo, encaminadas a la búsqueda de un Mompox incluyente, progresivo y diferente, en el que la obtención de una economía sólida, una educación de alta calidad, la implementación de herramientas necesarias para el alcance de una seguridad asertiva, la verdadera gestión para la ejecución de proyectos de infraestructura, la conservación del patrimonio, la prestación de un servicio de salud garantizado y optimizado, la potencialización de los artistas y deportistas con una mentalidad visionaria y proyectada, trasciendan de ideales a realidades.

Este equipo está listo para que entre todas las momposinas y los momposinos se comience a escribir "Una Nueva Historia" de Mompox.

PRINCIPIOS

Eficacia: el distrito determinará con claridad la misión, propósito y metas de cada una de sus dependencias o entidades; definirán al ciudadano como centro de su actuación dentro de un enfoque de excelencia en la prestación de sus servicios y establecerá rigurosos sistemas de control de resultados y evaluación de programas y proyectos.

Eficiencia: el distrito optimizará el uso de los recursos financieros, humanos y técnicos, definirá una organización administrativa racional que permita cumplir de manera adecuada las funciones y servicios a su cargo, creará sistemas adecuados de información, evaluación y control de resultados, y aprovechará las ventajas comparativas que ofrezcan otras entidades u organizaciones de carácter público y/o privado.

Publicidad y transparencia: los actos de la administración distrital son públicos y es obligación de la misma facilitar el acceso de los ciudadanos a su conocimiento y fiscalización, de conformidad con la ley.

Moralidad: las actuaciones de los servidores públicos distritales deberán regirse por la ley y la ética propias del ejercicio de la función pública.

Responsabilidad: la responsabilidad por el cumplimiento de las funciones y atribuciones establecidas en la Constitución Política de Colombia, será de las respectivas autoridades distritales en lo de su competencia. Sus actuaciones no podrán conducir a la desviación o abuso de poder y se ejercerán para los fines previstos en la ley.

Sostenibilidad: el distrito como entidad territorial, en concurso con la nación y el departamento, buscará las adecuadas condiciones de vida para su población. En cumplimiento de esto, adoptará acciones tendientes a mejorar la sostenibilidad ambiental y la equidad social, propiciando el acceso equitativo de los habitantes de su territorio a las oportunidades y beneficios de desarrollo; buscando reducir los desequilibrios, haciendo énfasis en lo rural y promover la conservación de la biodiversidad y los servicios ecosistémicos.

Economía y Buen Gobierno: el distrito buscará garantizar su autosostenibilidad económica y fiscal, y deberá propender por la profesionalización de su administración, para lo cual promoverá esquemas asociativos que privilegien la reducción del gasto y el buen gobierno en su conformación y funcionamiento.

EJES TEMÁTICOS

"Mompox, Una Nueva Historia" es la denominación que se le dio al presente Programa de Gobierno, porque creemos que ha llegado el momento de dar vuelta a las gloriosas páginas de nuestra historia republicana, sin olvidarlas, de la que nos enorgullecemos, pero que en cierto modo nos ha mantenido anclados al pasado sin una visión de futuro; y de la percepción de una geografía insular que por siglos nos mantuvo aislados física y mentalmente, para comenzar a escribir los primeros capítulos de **"Una Nueva Historia"** de Mompox para las presentes y futuras generaciones.

Por lo anterior, consideramos que ha llegado la hora de decirle adiós a esa mentalidad insular que se manifiesta en el día a día de nuestros actos y la cual nos ancla al pasado e impacta negativamente nuestra sociedad, como si los cinco puentes que nos conectan a los mercados regionales, nacionales e internacionales no existieran, o como si el río y sus brazos interiores, así como los inmensos humedales que reposan apacibles en el vientre de nuestro territorio no nos estuvieran pidiendo a gritos que les aprovechemos para elevar a la enésima potencia nuestro turismo de naturaleza y nuestra producción agropecuaria y explotar las inmensas posibilidades de ser productores de energías alternativas como el hidrógeno verde y la energía solar.

Una Nueva Historia de Mompox que cuente a las actuales y futuras generaciones que en nuestro período de gobierno 2024 – 2027 avanzamos significativamente en la superación de la pobreza monetaria y la pobreza multidimensional a través de un modelo de gestión basado en la inclusión y la justicia social y en el diálogo permanente con las comunidades.

Así las cosas, hemos organizado nuestras propuestas de gobierno en cinco ejes temáticos:

1. UNA NUEVA HISTORIA QUE IMPULSE EL EMPRENDIMIENTO Y EL DESARROLLO ECONÓMICO SOSTENIBLE

El 83% de la economía de Mompox es terciaria, basada en el comercio y el turismo, según los indicadores de Importancia Económica del DANE y el DNP obtenidos del documento del PBOT 2022 – 2034; siendo los sectores comercio y servicios los que cuentan con una mayor participación en el valor agregado municipal con un 78%. En segundo lugar, el sector construcción con 12 % de participación y por último las diferentes actividades del sector primario (agricultura, ganadería, caza, silvicultura y pesca) con 10%.

Estas cifras demuestran que las actividades terciarias de nuestra economía (servicios) contribuyen entre el 73% y el 83% a la generación del valor agregado total de la producción distrital, las cuales conforman los sectores de comercio, alojamiento y los relacionados al turismo siendo este último uno de los más fuertes de nuestra economía.

Valor Agregado – 2011 – 2019

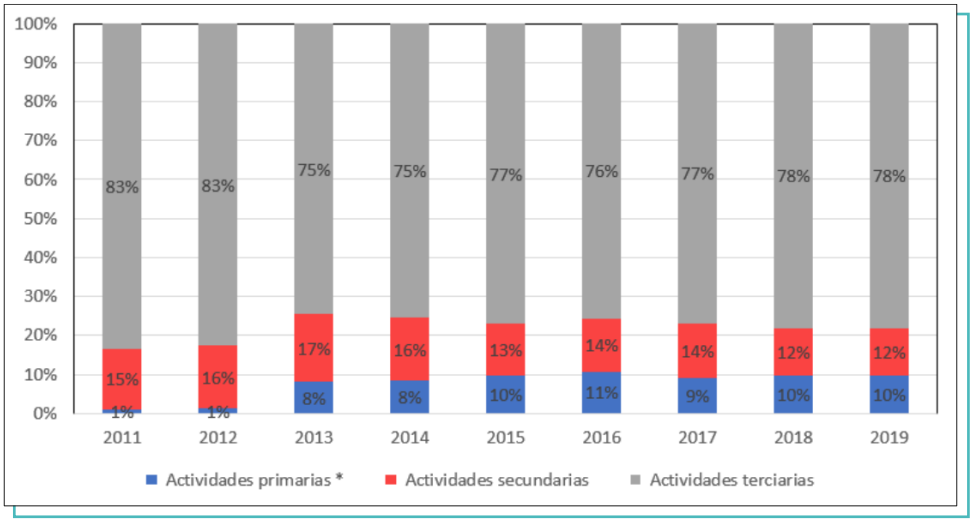

Fuente: Proyecto de PBOT 2022 – 2034 con base en datos del DNP.

Valor agregado por sectores – 2011 - 2019

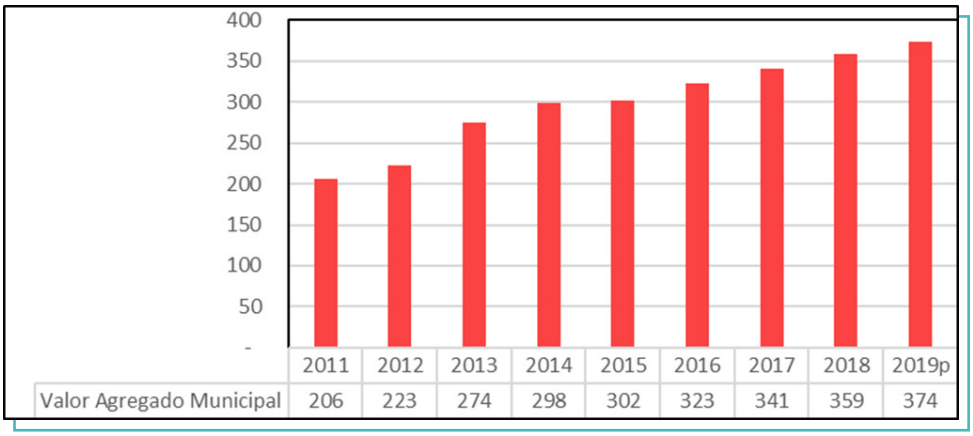

	2011	2012	2013	2014	2015	2016	2017	2018	2019p
Valor Agregado Municipal	206	223	274	298	302	323	341	359	374

Fuente: Proyecto de PBOT 2022 – 2034 con base en datos del DNP.

Los anteriores gráficos ilustran la evolución reciente del PIB distrital hasta el año 2019, en los que se observa una tendencia de crecimiento del valor agregado desde el año 2011 con un PIB distrital de 206.000 millones de pesos corrientes, mientras que para el 2019 este fue de 374.000 millones de pesos corrientes, por lo que puede concluirse que hubo un importante incremento de aproximadamente el 81% en un período de ocho años.

Por esta razón, el emprendimiento y desarrollo económico sostenible, son dos desafíos fundamentales, en los que trabajaremos durante estos cuatro años de gobierno para reducir la gran brecha social entre las zonas rural y urbana.

En primer lugar, es importante reconocer que el turismo puede desempeñar un papel clave en el fortalecimiento de los emprendimientos locales y el desarrollo económico. El distrito cuenta con un patrimonio cultural y arquitectónico invaluable, y una historia que atrae a turistas nacionales e internacionales; aprovechar de manera sostenible y sustentablemente esta actividad es fundamental para generar más empleos y mejores oportunidades económicas para nuestros coterráneos.

En términos de desarrollo económico sostenible, **el turismo puede fomentar la participación de la comunidad local en la cadena de valor turístico.** Es esencial involucrar a todos los habitantes de Mompox en la oferta de servicios turísticos, el fortalecimiento de habilidades turísticas, la venta de artesanías y productos gastronómicos tradicionales, y en la participación en eventos culturales y ambientales. Este tipo de acciones no solo proporciona una fuente de ingresos, sino que también les permite apropiarse, preservar y transmitir nuestra cultura y tradiciones a los visitantes.

Por otro lado, es importante mencionar que Mompox sostiene relaciones comerciales a nivel nacional, regional, local, e internacional, pero con bajos volúmenes de transacciones; esto obedece en su mayoría a los elevados costos monetarios, en tiempo y en eficiencia de las entregas. A nivel internacional, el intercambio de Mompox se limita a las exportaciones de artesanías, especialmente de orfebrería, sin embargo, no existen registros sobre volumen de transacciones.

En cuanto a la ganadería y agricultura, a nivel nacional, Mompox produce ganado para los mercados de Barranquilla, Cartagena, Bucaramanga y Medellín, pescado para Magangué, Cartagena y Barranquilla, también cítricos para los departamentos de la Costa Atlántica, así como para Bucaramanga, Bogotá y Medellín. A su vez, Mompox recibe víveres, abarrotes, insumos, materiales de construcción y maquinaria provenientes de Barranquilla, Cartagena, Bucaramanga, Medellín y eventualmente Bogotá.

A nivel regional Mompox mantiene fuertes relaciones con Magangué, en donde vende su producción de yuca, plátano, arroz, pescado, sorgo y cítricos y se compran múltiples bienes de consumo. A nivel local, Mompox mantiene relaciones de compra-venta con los municipios vecinos, más al detal por la falta de centros de acopio y de mercados mayoristas.

La Alcaldía Distrital de Mompox, por su cercanía con la población, es la institución que debe liderar y orientar el proceso de emprendimiento y desarrollo económico, para lo cual se requiere contar con amplias capacidades en el tema y una nueva cultura organizacional, que permita promover actividades económicas sostenibles que generen el proceso de empleo decente y también que impulse entornos favorables para el desarrollo de actividades económicas, emprendimiento y consolidación de las pequeñas y medianas empresas, atracción de inversiones y generación de empleo, fortaleciendo los factores de un sistema económico local.

PROPUESTAS

- **Programa de la revolución del turismo momposino:** crearé un programa estratégico que nos ayude a potenciar de manera contundente el turismo en nuestro distrito. Para ello, implementaré un diagnóstico de recursos turísticos en nuestras áreas urbanas y rurales, para luego diseñar una estrategia de comunicaciones y publicitaria enfocada al turismo, dirigida al ámbito nacional y también al internacional para promover los atractivos de Mompox, promocionando, además, que esta estrategia se convierta en una política de señalización de circuitos turísticos amparada en mapas y rutas.

  En ese sentido, promoveré también la creación de espacios de participación ciudadana, como mesas de diálogo, consulta pública y comités o consejos turísticos, para involucrar a toda nuestra comunidad en estrategias específicas de turismo comunitario, promocionando la participación de nuestros artesanos y de toda la población que se encuentre desarrollando actividades propias de nuestra tradición momposina.

- **Producción rural como pilar de oportunidades:** implementaré un plan para caracterizar la vocación productiva de nuestras comunidades como herramienta para promover alianzas y encadenamientos productivos de emprendimiento rural.

  Siguiendo esta línea, lideraré la construcción de una visión común de desarrollo territorial alrededor de la ordenación del territorio con base en la vocación potencial productiva del Distrito de Mompox.

  En este plan, promoveré específicamente la creación de un "Clúster Artesanal" para agrupar y organizar las actividades artesanales de nuestra comunidad.

- **Convenios con la Agencia Nacional de Tierras y la Agencia de Desarrollo Rural:** impulsaré la firma de un convenio interadministrativo con la Agencia Nacional de Tierras con el propósito de implementar procesos masivos de titulación de tierras rurales y, así mismo, con otras entidades como la Agencia de Desarrollo Rural, la Unidad de Planificación Rural Agropecuaria, Procolombia y el Banco Agrario, con el fin de crear programas rurales de asistencia técnica, asociatividad, incremento de productividad, comercialización a través de mercados campesinos y promoción de productos momposinos a nivel nacional e internacional.

- **Centro de Emprendimiento e Innovación (CEI):** para fortalecer todas y cada una de nuestras estrategias de emprendimiento y desarrollo económico sostenible, crearé un Centro de Emprendimiento e Innovación, apalancado en una Oficina Distrital de Desarrollo Económico, con el objetivo de promover la integración de nuestra comunidad, la academia, sector privado, el Gobierno Nacional y el Gobierno Distrital de Mompox para desarrollar actividades, eventos, ferias y capacitaciones alrededor del emprendimiento, la innovación y la generación de oportunidades para Mompox.

  De igual manera, promoveré la creación de un Centro de Asesoramiento Técnico (CAT) con el fin de brindar acompañamiento técnico permanente a nuestros productores rurales.

  Con el Centro de Emprendimiento e Innovación, buscaremos también crear un listado de proveedores y trabajadores locales que impulse la generación de empleo y las compras locales sobre la producción local de Mompox.

2. UNA NUEVA HISTORIA EN BUSCA DE LA PAZ, LA CONVIVENCIA Y LA SEGURIDAD

La historia de las políticas municipales y actualmente distritales, de seguridad, convivencia y paz, ha estado marcada por el conflicto armado y la ocurrencia de delitos contra la vida, la integridad personal, la propiedad y el medio ambiente, con poca efectividad para contrarrestar estas ilegalidades.

¡Debemos cambiar esa historia!

El Distrito de Santa Cruz de Mompox por su singular fisionomía arquitectónica y geografía insular, su extraordinario valor patrimonial, el crecimiento poblacional y la concurrencia frecuente de foráneos, demanda una atención especial y detallada en materia de seguridad, convivencia ciudadana y paz.

Los temas de la seguridad y la convivencia ciudadana, constituyen uno de los componentes más importantes e impactantes de las políticas públicas ya que conlleva al bienestar, la sana convivencia, la tranquilidad y la paz en los territorios como derecho fundamental.

Actualmente, el Distrito de Mompox cuenta con un Plan Integral de Seguridad y Convivencia Ciudadana – PISCC, que debemos actualizar conjuntamente con los organismos de seguridad, administrativos, de justicia y la sociedad civil en general, e incluirlo en el Plan de Desarrollo Distrital 2024 - 2027, de tal manera que éste permita implementar acciones e inversiones que mejoren la seguridad y la calidad de vida de los momposinos y momposinas.

Actualmente el Distrito de Mompox cuenta con los siguientes organismos de seguridad:

POLICÍA NACIONAL. Institución de primer orden, encargada de garantizar la convivencia, la seguridad ciudadana y la obediencia civil. Desempeña labores de tipo operativo y preventivo para contrarrestar los flagelos de inseguridad que afectan a la comunidad, especialmente el de hurto en todas sus modalidades. El distrito policial cuenta con una Estación de Policía, 24 uniformados, 9 motocicletas con cilindraje 300 marca XR HONDA, 4 automotores y un solo cuadrante.

EJERCITO NACIONAL. Fuerza pública encargada de brindar la seguridad a la población rural, áreas de carreteras y las vías de acceso que conectan el Distrito de Mompox con los municipios vecinos. Su misión principal es la de conducir operaciones militares orientadas a defender la soberanía del territorio, la independencia y la integridad territorial de la población civil, contribuyendo así a un ambiente de paz, seguridad y desarrollo, que genere el orden público en el distrito. La conforma el Batallón de Infantería No. 4 Antonio Nariño.

ARMADA NACIONAL. Se encuentra comprometida con la recuperación de la navegabilidad del Río Magdalena, como principal corredor de movilidad fluvial, prestando vigilancia

permanente con sus unidades, con el fin así de cumplir con su misión principal que es desarrollar operaciones navales para la defensa y seguridad. La conforma el Batallón Fluvial de Infantería de Marina No.17 de la Brigada de Infantería de Marina No.1.

FISCALÍA GENERAL DE LA NACIÓN. Entidad pública que tiene el monopolio de la investigación penal y participa en el diseño de la política criminal del Estado; garantiza la tutela judicial efectiva de los derechos de los intervinientes en el proceso penal; genera confianza y seguridad jurídica en la sociedad mediante la búsqueda de la verdad, la justicia y la reparación. En la actualidad el distrito cuenta con 2 fiscales locales.

CONSEJO DE SEGURIDAD. Organismo plural que funciona regularmente a través de sesiones ordinarias y extraordinarias en las que participan correlativamente las instituciones relacionadas anteriormente y aquellas subsidiarias como la Inspección de Policía, Comisaría de Familia y la Personería.

PROPUESTAS

Estoy convencido de que la base fundamental de este eje es el desarrollo de estrategias cruzadas, combinando un aumento del pie de fuerza de Policías, con herramientas tecnológicas de monitoreo y con programas de convivencia en nuestra comunidad. Por dicha razón, se crearon las siguientes propuestas:

- **Implementaré la estrategia "Mompox te Cuida":** gestionando ante el Ministerio de Defensa el fortalecimiento del pie de la Fuerza Pública en el distrito, para lograr que la seguridad en la zona rural y urbana sea permanente. Se requiere aumentar el número de policías con los que actualmente cuenta el Comando de Mompox y, a su vez, gestionar la obtención de nuevos vehículos que faciliten el transporte policial, de tal manera que cumplan con labores de patrullaje, control y registros personales.

- **Estrategia "Mompox Vigilante":** desarrollaré un programa que impulse ante el Ministerio del Interior un convenio que permita fortalecer los mecanismos tecnológicos implementados por parte de la Fuerza Pública en sus labores de vigilancia y control. En ese sentido, se buscará dotar de equipos tecnológicos necesarios y suficientes la sala de monitoreo con la que hoy en día cuenta el Comando Distrital de Policía. Así mismo, gestionaré la instalación de cámaras de seguridad en las calles y puntos estratégicos del distrito, que cuenten con una velocidad de transmisión rápida y también con amplia cobertura.

- **Fortalecimiento de la infraestructura física de la Policía;** promoveré ante el Ministerio del Interior, la construcción de una nueva estación de policía, así como la implementación de Centros de Atención Inmediata (CAI) fijos y móviles para complementar el monitoreo con acción preventiva y reactiva.

- **Espacios de Coordinación:** fortaleceré los espacios en el que las autoridades atienden temas propios de orden público como son los consejos de seguridad y comités territoriales, diseñados e implementados por el Decreto 2615 de 1991 en su artículo 10 y el Decreto 399 de 2011 en su artículo 18.

- **Recreación, deporte y cultura como herramienta de paz:** desarrollaré y ejecutaré proyectos y planes de acción diseñados para el aprovechamiento útil del tiempo libre, ya que, al existir más espacios de recreación, deporte y cultura, la adolescencia y juventud momposina tendrá incentivos para convivir de manera sana y en paz.

- Auspiciaré los espacios para que las entidades como Unidad de Atención Integral a las Victimas y la Unidad de Restitución de Tierras, con la participación permanente del Ministerio Público como garante, puedan brindar atención prioritaria e integral a la población víctima directa o indirecta del conflicto armado.

3. UNA NUEVA HISTORIA QUE PROMUEVA EL ARTE, EL DEPORTE Y LA EDUCACIÓN

La idiosincrasia, tradiciones, costumbres y la bella e imponente arquitectura de Mompox, han hecho de nuestro distrito la sede de grandes eventos artísticos y cuna de múltiples hacedores culturales; lo anterior ha permitido que desde 1995 esta Tierra de Dios fuera reconocida por la UNESCO como Patrimonio de la Humanidad y oficialmente como Distrito Especial, Turístico, Histórico y Cultural mediante la Ley 1875 de 2017.

Las diferentes expresiones culturales y artísticas nacen del sentir ribereño y costumbrista que caracteriza esta tierra y la connotación religiosa fortalece aún más nuestras tradiciones; a lo anterior nos referimos cuando hablamos de eventos y tradiciones de impacto nacional e internacional como lo es la Semana Santa de Mompox y el Festival del Jazz, los cuales contribuyen al acrecentamiento turístico. Así como también, aquellas de orden distrital como nuestros carnavales, fiestas patrias y celebraciones patronales que son desarrolladas bajo preceptos de fe y devoción.

Este distrito, actualmente cuenta con la emblemática **Casa de la Cultura** como centro de acopio cultural, y cuenta a su vez con hacedores culturales y artísticos como son los distintos grupos folclóricos y corporaciones dedicadas a tan honorable labor.

Mompox se caracteriza a la vez por el ARTE en su máxima expresión al ser un medio que permite el sostenimiento de muchas familias momposinas y la exploración de la creatividad de las mismas; es así como la ejecución de la ORFEBRERÍA (filigrana momposina) se ha convertido en nuestra carta de presentación ante el mundo, seguido de la EBANISTERÍA consistente en la conversión de la madera en diferentes objetos y figuras, de ahí las famosas mecedoras momposinas. Por su parte también está la CESTERÍA que permite la fabricación de cestas u objetos caracterizados por tejidos artesanales y la ALFARERÍA como técnica empleada para la fabricación de objetos en barro cocido.

En cuanto al DEPORTE, Mompox representa un estado de transición que amerita ser fortalecido; usualmente este aspecto está vinculado al sector educativo, tanto así que es permitido ser direccionado desde la Secretaría de Educación la cual está estructurada para mejorar las condiciones de vida de la población momposina y contribuir al cierre de brechas de desigualdad y disminución de la pobreza.

El distrito cuenta con una precaria infraestructura para la práctica del deporte, razón por la cual es nuestro objetivo corregir dichas falencias y que estos escenarios se conviertan en la fuente para la formación de deportistas potenciales con mentalidad visionaria.

Por su parte la EDUCACIÓN, como pilar fundamental para la formación de las sociedades presentes y venideras, se convierte en uno de los ejes esenciales para el progreso del distrito, el proceso enseñanza–aprendizaje y la interrelación de educador-educado, fortalece la formación integral de las personas bajo valores y principios. De ahí la necesidad de contrarrestar el analfabetismo, el bajo logro educativo, asociado al ingreso tardío de los niños al sistema educativo (extra edad), la deserción y la reincidencia escolar; la falta de capacitación docente, la carencia de una buena infraestructura y la insuficiente dotación educativa que precisamente se convierten en barreras para la obtención de una educación de calidad tal y como es señalado por el Plan de Desarrollo Distrital.

Nuestro distrito cuenta con 12 centros educativos en la cabecera urbana y 22 en el área rural. Sin embargo, la totalidad de ellos no se encuentran en las mejores condiciones. En materia de cobertura, la bruta supera el 100%, presentando un déficit en educación media del 13,60%.

Cobertura de educación bruta

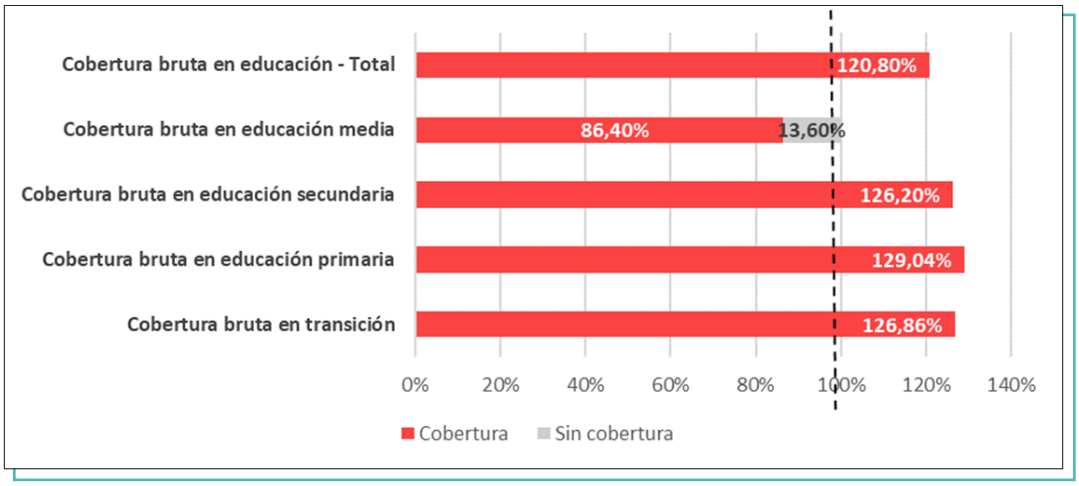

Fuente: Proyecto PBOT 2022 – 2034 con base en datos del Ministerio de Educación Nacional, 2019.

En cuanto a la cobertura neta, que son los años biológicos en los que deben cursarse los estudios, presenta una cubertura del 10%3 (99,40% en primaria; 77,10% en básica secundaria; 71,67% en transición y 39,20% en media).

Mompox. Cobertura Neta Educativa

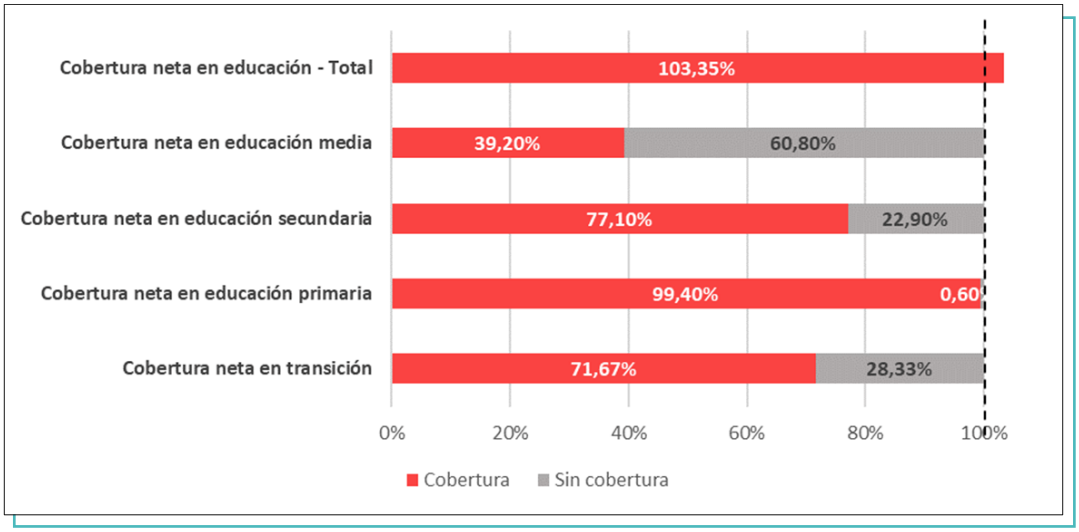

Fuente: Proyecto PBOT 2022 – 2034 con base en datos del Ministerio de Educación Nacional, 2019.

Mompox es una tierra próspera y fructífera en saberes, cultura, tradición y costumbres; por lo tanto, se requiere que aspectos como el ARTE, el DEPORTE y el fortalecimiento de la EDUCACIÓN, sean direccionados bajo políticas públicas eficientes que permitan la muestra de resultados mediante el buen manejo de los recursos públicos designados y otorgados para tales fines. Teniendo esto en cuenta, a continuación presento las propuestas para mejorar estos aspectos:

PROPUESTAS

- Fortaleceré la educación técnica y artística a través de convenios con instituciones educativas, la cooperación internacional y demás expertos en orfebrería, ebanistería y otras artes para ofrecer programas de formación técnica especializada en estos campos. A su vez, crearé talleres y espacios de aprendizaje donde los estudiantes puedan desarrollar habilidades prácticas en estas áreas.

- Incorporaré el estudio del patrimonio cultural de Mompox en los currículos escolares, enfatizando en aspectos tales como: historia, tradiciones y artes locales; de este modo se busca conservar y promover el patrimonio cultural en la formación de nuestros niñas, niños, jóvenes y adolescentes.

- Impulsaré alianzas con universidades y entidades educativas para establecer extensiones o programas académicos en Mompox que estén alineados con las necesidades y potencialidades del distrito, mediante incentivos y garantías para las universidades interesadas en establecer sedes o programas en nuestro territorio; como exenciones de impuestos o apoyo en la infraestructura necesaria.

- Implementaré **programas de formación y capacitación continua para los docentes y estudiantes enfocados en metodologías innovadoras,** inclusión educativa y el desarrollo de habilidades artísticas, técnicas y tecnológicas. Esto implica la formación académica en temáticas relacionadas con TIC, Web 4.0 y la habilidades blandas para fortalecer el direccionamiento de las nuevas generaciones hacia la actualidad nacional e internacional.

- Propiciaré mecanismos que permitan mostrar o exteriorizar nuevas potencialidades artísticas y darle el valor correspondiente como atractivos turísticos de nuestro distrito, ejemplo de esto, las alfombras momposinas y el tejido de mecedoras momposinas. Al mismo tiempo, mediante la ejecución o puesta en escena constante en plazas y zonas céntricas de manifestaciones culturales, haré de la cultura un verdadero atractivo turístico que permita el entretenimiento permanente de los momposinos y turistas.

- Crearé escenarios que permitan exhibir y darle valor a la **orfebrería, ebanistería, cestería y alfarería** momposina, como muestra del arte que nos caracteriza, realizando festivales, encuentros y eventos que contribuyan a la promoción de estas técnicas tradicionales.

- Para mejorar las oportunidades de los **deportistas** impulsaré la **formalización y la capacitación profesional de las ligas de las diferentes disciplinas deportivas,** así mismo, impulsaré ante el IDERBOL y el Ministerio del Deporte la obtención de recursos para la adecuación y mantenimiento de los diferentes escenarios deportivos.

- Articularé con centro educativos la implementación de juegos intercolegiados en sus diferentes disciplinas. Del mismo modo, con el propósito de fortalecer las relaciones afectivas entre habitantes de los diferentes corregimientos, y apoyar de este modo la consolidación de un distrito más sólido y unido, crearé los **"Juegos Deportivos Comunitarios Mompox".**

- Mediante la realización de un diagnóstico de las necesidades de infraestructura educativa, estableceré un plan de inversión para la mejora y priorizaré la construcción y remodelación de escuelas y colegios en las zonas más necesitadas, asegurando que cuenten con instalaciones adecuadas para el aprendizaje.

- Acompañaré y supervisaré en conjunto con el Ministerio de Educación Nacional el Programa de Alimentación Escolar –PAE y adelantaré las acciones necesarias para ampliar su cobertura en zonas rurales.

4. UNA NUEVA HISTORIA QUE POTENCIALICE LA INFRAESTRUCTURA Y EL PATRIMONIO

Santa Cruz de Mompox por ser considerada por la UNESCO como Patrimonio de la Humanidad y oficialmente como Distrito Especial, Turístico, Histórico y Cultural mediante la Ley 1875 de 2017, merita de una responsabilidad por partes de la autoridades locales frente a la protección de su patrimonio y de su medio ambiente. La categoría de distrito otorgada, es un instrumento para la obtención de nuevas fuentes de recursos; Mompox por ser una de las circunscripciones gestoras de la Independencia de Colombia, por su emblemática infraestructura, por su alto rasante de cultura y turismo, así mismo por ser una zona de influencia, propulsa un mayor rango institucional que permite la inmediación con el Gobierno Nacional, de tal manera que con la realización de una adecuada administración se puede potencializar a aún más a nivel nacional e internacional.

Hacer referencia a la infraestructura de Mompox, nos conlleva a crear una serie de descripciones históricas y recientes en cuanto a su crecimiento urbano, denotándose en su rivera la construcción de la albarrada, existiendo murallas referentes a barreras de piedra para contener la creciente, y el espacio que la adornaba pasó a denominarse, naturalmente Calle de la Albarrada. Seguida a esta, se encuentra la Calle Principal Real del Medio y posteriormente se señala la Calle de Atrás. Entre sus calles se situaron manzanas, resaltadas por los llamados callejones; nuestra población se pudo establecer a lo largo del río, existiendo tres plazas enfiladas sobre este, cada una con su respectiva iglesia: la Central o Plaza de la Concepción, al norte la de San Francisco y al sur la de Santa Bárbara. El desarrollo de la arquitectura ha girado siempre en torno a sus alegóricos oratorios, debido a que en ellas se cristalizan una apreciable maestría de habilidades de sus constructores.

Dentro de sus importantes obras se destacan la del Parque del Jazz, donde existe una inversión de más de 32 mil millones de pesos, el cual permitirá redimir más de 1 kilómetro de la albarrada. Esta obra va a proporcionar crecimiento económico y cultural a nuestro distrito, por ser un atractivo turístico para propios y visitantes, engalanando la parte sur de la población y otorgando una mejor vista hacia el Río Magdalena.

PROPUESTAS

- Lideraré las gestiones necesarias ante el Ministerio de Transporte y la Gobernación de Bolívar, para mejorar la red vial terciaria y conectar la ruralidad de la Depresión Momposina con los centros urbanos. También, trabajaré con los municipios que conforman la isla para reparar las falencias de los terminales fluviales, sus trabajadores y los usuarios de este sistema de transporte.

- Gestionaré la obtención de recursos con el ánimo de adquirir un banco de maquinarias que puedan ser destinadas al mantenimiento de nuestra red vial.

- Impulsaré la articulación interinstitucional que garantice y dinamice la operación del Aeropuerto San Bernardo, con el fin de gestionar rutas que faciliten una mayor movilidad del turismo nacional e internacional, así como de los viajeros locales.

- Para mejorar las condiciones de seguridad vial, es necesario la instalación y mantenimiento de las señales de tránsito, reductores de velocidad en zonas con alto tránsito de personas, al mismo tiempo, que se generen espacios de diálogo donde participen la comunidad y el sector privado para construir una cultura ciudadana y buen uso del espacio público entre todos los momposinos.

- Capacitaré y concientizaré a la población sobre las políticas de preservación y gestión del patrimonio arquitectónico, cultural y natural de Mompox.

- Impulsaré la revisión y actualización del PEMP y PBOT.

- Estructuraré incentivos, compensaciones y beneficios para la conservación de Bienes de Interés Cultural (BIC). Podrá ser considerado incentivo la equiparación a estrato uno (1) para el cobro de tarifas de servicios públicos, para los inmuebles de Conservación Integral y Conservación del Tipo Arquitectónico ubicados en el área afectada del Plan Especial de Manejo y Protección del Centro Histórico de Santa Cruz de Mompox con vivienda en serie con uso residencial.

- Impulsaré el mantenimiento del **Museo de Arte Religioso** y de la **Casa de la Cultura de Mompox.** Así mismo, potencializaré la Semana Santa mediante la creación de la **"Casa del Nazareno",** como estrategia de reconocimiento a nuestra cultura y tradición religiosa de más de 200 años.

- Empoderar a la **Academia de Historia del Distrito de Mompox** mediante acciones afirmativas que permitan reivindicar la participación en la toma de decisiones trascendentales sobre nuestro patrimonio.

- Impulsar la adecuación del **"Teatro Colonial"** y posicionarlo como Centro de Convenciones.

- Gestionaré la construcción de un terminal de transporte terrestre e impulsaré la creación de parqueaderos públicos, dándole al distrito una mejor utilización y visualización del espacio público.

- •Con el fin de mitigar y adaptarse al cambio climático, es necesario que en conjunto con la comunidad y con la autoridad ambiental, implementemos la estrategia **"Mompox Verde y Sostenible",** buscando generar un ordenamiento territorial alrededor del agua y el medio ambiente. Igualmente, pondremos en marcha una siembra de árboles nativos de la región, una campaña que cuente con capacitaciones en temas de reciclaje, reutilización y manejo adecuado de residuos para poder cuidar nuestros recursos hídricos.

- En la misma Estrategia **"Mompox Verde y Sostenible",** propondré fortalecer la utilización de medios de transportes no contaminantes, como bicicletas y vehículos eléctricos.

- También, la Estrategia **"Mompox Verde y Sostenible",** de la mano con las instituciones educativas, organizaciones sociales y empresas, realizará campañas de educación ambiental dirigidas a la comunidad y a los turistas, destacando la importancia de la gestión adecuada de los residuos sólidos, la reducción, reutilización y reciclaje de los mismos.

- Adecuaré puntos de reciclaje estratégicos en el distrito, facilitando la separación y recolección selectiva de los residuos, promoviendo la creación de cooperativas o empresas de reciclaje locales, generando empleo y aprovechando los materiales reciclables de manera efectiva.

- Estableceré medidas de fiscalización para el incumplimiento de las normas de disposición de basuras, así como sanciones a aquellas personas o empresas que no cumplan con las normativas establecidas, con el fin de generar conciencia y responsabilidad en la comunidad.

- **El suministro de agua potable en Mompox:** es necesario realizar un diagnóstico de la infraestructura de acueducto, alcantarillado y tratamiento de aguas residuales, para identificar áreas de mejora y priorizar las inversiones necesarias. A su vez, buscaremos el financiamiento a través de programas de inversión en infraestructura y proyectos de agua potable y saneamiento básico, a través de alianzas con el Ministerio de Vivienda, Ciudad y Territorio.

- En términos de acceso a la electricidad, es importante identificar las áreas rurales sin acceso a este servicio y desarrollaré planes para ampliar la cobertura eléctrica en esas zonas. A su vez, explorar opciones de energía renovable, como la energía solar, para proporcionar electricidad a las comunidades remotas.

- En cuanto a la conectividad de internet y telefonía celular, Mompox, al ser una ciudad histórica y ubicada en una zona rural, puede enfrentar desafíos en cuanto a la cobertura y calidad de los servicios. Es posible que algunas áreas rurales tengan una conexión limitada o inexistente. En atención a ello, se realizará un diagnóstico de la cobertura y calidad de los servicios de internet y telefonía celular en Mompox, con el propósito de establecer planes para mejorar la infraestructura de telecomunicaciones y expandir la cobertura en las zonas rurales. Así mismo, buscaré alianzas con proveedores de estos servicios y programas gubernamentales para financiar proyectos de mejora de la conectividad.

Es importante destacar que la mejora de los servicios públicos requiere una inversión significativa y la colaboración entre diferentes actores, como el gobierno local, el gobierno nacional, las empresas del sector y la comunidad en general. La identificación de fuentes de financiamiento adecuadas, como programas gubernamentales, fondos de inversión y alianzas público-privadas, es esencial para implementar las acciones propuestas y mejorar la calidad de los servicios públicos en Mompox.

5. UNA NUEVA HISTORIA QUE PRIORICE LA INCLUSIÓN, LA SALUD Y EL DESARROLLO SOCIAL

La pobreza multidimensional constituye uno de los mayores problemas que debemos superar en el corto, mediano y largo plazo. De acuerdo con cifras del PBOT 2022 – 2034, las más actualizadas que se tienen del distrito, la incidencia de la Pobreza Multidimensional Global es del 84,03% lo que indica que la mayor parte de la población es pobre multidimensionalmente, es decir, tienen privaciones en por lo menos el 33% de los indicadores que componen ese índice.

La siguiente tabla y gráfico, nos suministran información de este tipo de pobreza en sus componentes de hacinamiento crítico, inadecuada eliminación de excretas, material inadecuado de paredes y exteriores, material inadecuado de pisos y dificultad para el acceso al agua potable.

Tabla 1. Mompox. Índice de Pobreza Multidimensional

Privaciones	Colombia			Mompox		
	Total	Cabeceras	Centros poblados y rural disperso	Total	Cabecera	Centros poblados y rural disperso
Analfabetismo	19,90	18,40	20,60	24,00	14,30	36,00
Bajo logro educativo	80,70	62,90	88,70	61,50	46,30	80,40
Inasistencia escolar	9,10	2,30	12,20	5,40	3,50	7,70
Rezago escolar	21,20	19,70	21,90	22,40	15,60	30,80
Barreras a servicios para cuidado de la primera infancia	1,90	0,60	2,50	3,40	2,20	4,80
Sin aseguramiento en salud	13,40	11,90	14,00	17,40	17,60	17,30
Barreras de acceso a servicios de salud	3,50	3,70	3,40	1,00	0,80	1,20
Desempleo de larga duración	62,80	47,10	69,90	43,20	36,30	51,80
Trabajo infantil	2,70	2,20	2,90	1,30	0,90	1,80

Privaciones	Colombia			Mompox		
	Total	Cabeceras	Centros poblados y rural disperso	Total	Cabecera	Centros poblados y rural disperso
Trabajo informal	94,90	88,40	97,90	93,20	91,30	95,50
Hacinamiento crítico	6,90	9,60	5,60	20,50	22,70	17,70
Inadecuada eliminación de excretas	28,40	2,00	40,30	42,20	49,10	33,70
Material inadecuado de paredes exteriores	0,90	1,30	0,80	3,90	3,10	4,90
Material inadecuado de pisos	24,10	5,20	32,60	28,70	11,20	50,50
Sin acceso a fuente de agua mejorada	38,60	0,40	55,90	8,90	2,20	17,30

Fuente: Proyecto de PBOT 2022 – 2034 - IGAC – DANE.
Proyecciones con base en CNPV 2018

En la zona urbana al año 2022, el Índica de Pobreza Multidimensional (IPM) era del 91,85%, es decir de 20.702 personas (Población muestral comensal 2018), 19.015 de estas, presentaban una mayor cantidad de privaciones respecto a la población total de la muestra censal del mismo año. En la zona rural el IPM fue del 96,7%, es decir, 9.053 personas presentan una mayor cantidad de privaciones respecto al total de 9.366 (PBOT 2022 – 2034).

Por otro lado, es fundamental reconocer el papel histórico que las mujeres han desempeñado en las labores del hogar, el cuidado de la familia y el sostén emocional de la comunidad. Estas responsabilidades recaen sobre ellas en gran medida, y a menudo se llevan a cabo sin una remuneración justa o reconocimiento social adecuado. Para abordar esta desigualdad y avanzar hacia una sociedad más equitativa en términos de derechos y oportunidades, es esencial integrar los servicios sociales y crear un Sistema del Cuidado.

Los sistemas integrales del cuidado o economías del cuidado, son una herramienta clave para dignificar el rol de la mujer en la sociedad. Estos sistemas consideran aspectos como el tiempo, los servicios, el salario, las prácticas culturales y las oportunidades laborales relacionadas con el cuidado. Es necesario involucrar a todos los sectores de la sociedad para generar una integralidad en el abordaje de estas cuestiones y superar la división sexual del trabajo doméstico.

Para llevar a cabo estas propuestas, es necesario trabajar en conjunto con el recién creado Ministerio de la Igualdad y Equidad, así como también con otros actores relevantes. También se destinarán recursos financieros y humanos adecuados para implementar las acciones necesarias y garantizar su efectividad.

Al promover el desarrollo social basado en la igualdad y el respeto de los derechos de las mujeres, Mompox estará construyendo una sociedad más inclusiva y justa para todas las personas. Se convierte así en un vehículo para generar el cambio necesario y sentar las bases de una comunidad donde las mujeres puedan desarrollarse plenamente y contribuir de manera equitativa al bienestar común.

PROPUESTAS

- Con el fin de materializar las propuestas que garanticen la inclusión, seremos la primera administración distrital que ponga en funcionamiento el primer el **Centro de Oportunidades Inclusivas - COI,** al cual llamaremos en honor del célebre poeta momposino **Candelario Obeso.** Se integrará una oferta de servicios para la formación, la participación comunitaria, el bienestar, la generación de ingresos, así como servicios de cuidado y de desarrollo de capacidades para las personas vulnerables y que requieran de cuidados básicos.

- Impulsaré en conjunto con el Instituto Colombiano de Bienestar Familiar - ICBF, la creación de **Centros de Desarrollo Infantil - CDI,** que brinden atención integral y de calidad a las niñas, niños y adolescente, incluyendo alimentación, estimulación temprana y actividades educativas.

- Implementaré programas de prevención de la violencia y promoción de los derechos de las infancias, a través de talleres, campañas de sensibilización y actividades lúdicas.

- Promocionaré espacios seguros para el juego y la recreación, tanto en entornos urbanos como rurales, con el fin de estimular el desarrollo físico, emocional y social de los niños.

- Crearé programas de formación y capacitación profesional en áreas de interés y demanda en el mercado laboral, facilitando el acceso a oportunidades de empleo y emprendimiento en la población joven.

  Implementaré espacios de participación juvenil, como consejos de juventud y mesas de diálogo, para que los jóvenes puedan expresar sus opiniones y propuestas en la toma de decisiones locales.

- Fomentaré el acceso a servicios de salud sexual y reproductiva, así como a programas de prevención de adicciones y promoción de estilos de vida saludables.

- Pondré en marcha programas de capacitación y actualización laboral para adultos, considerando las necesidades y demandas del mercado laboral local y regional.

- Promocionaré la creación de cooperativas y emprendimientos comunitarios liderados por adultos, brindando apoyo técnico y acceso a financiamiento para su desarrollo.

- Implantaré programas de apoyo psicosocial, salud mental y de autocuidado para adultos, que aborden el estrés, la ansiedad y otros desafíos relacionados con la vida cotidiana y las responsabilidades familiares.

- Estableceré **Centros de Atención Integral para adultos mayores,** que brinden servicios de salud, actividades recreativas, talleres de envejecimiento activo y atención social.

- Pondré en funcionamiento programas de promoción de la autonomía y la participación social de los adultos mayores, a través de actividades intergeneracionales y voluntariado comunitario.

- Fomentaré la creación de redes de apoyo y cuidado entre los adultos mayores, promoviendo la solidaridad y el acompañamiento mutuo.

- Garantizaré el goce y el respeto por los derechos fundamentales de los niños, adolescentes, jóvenes, personas en condición discapacidad, adultos mayores, comunidades étnicas y la comunidad LGBTQ+.

- Gestionaré recursos a nivel central y departamental para lograr la adecuación de la red pública de prestadores de servicios de salud.

- Reforzaré la inspección y vigilancia a las EPS que tiene cobertura en el Distrito de Mompox, para garantizar el acceso efectivo de los servicios de salud a los afiliados.

- Fomentaré la realización de brigadas de salud con un foco en las zonas rurales y más vulnerables, apalancado recursos para dicho fin de la cooperación internacional y el Ministerio de Salud y Protección Social.

- Impulsaré la creación de un **Centro de Bienestar Animal,** que permita garantizar la prestación oportuna de servicios esenciales a las mascotas en estado de abandono o desamparo. En este centro se adelantarán todos los tramites concernientes a la adopción de nuestros animales.

Gracias por creer en esta nueva historia

Con gran emoción y compromiso, quiero compartir con cada uno de ustedes el programa de gobierno que hemos diseñado para nuestra amada Mompox. Esta propuesta está encaminada en el deseo de mejorar la calidad de vida de todos nosotros y de quienes nos visitan, convirtiendo a nuestro distrito en un destino de trascendencia nacional, un lugar donde nuestras tradiciones, actividades culturales, comerciales y turísticas brillen con todo su esplendor.

Nuestras propuestas están enfocadas en abordar de manera directa y continua las problemáticas que nos aquejan, buscando soluciones claras y efectivas. Nos comprometemos a generar oportunidades que impulsen el crecimiento y consolidación de Mompox como un territorio sostenible, donde la prosperidad y la equidad social sean pilares fundamentales.

Para lograr este cometido, pondremos en marcha un equipo de trabajo altamente capacitado y comprometido, liderado por mí como alcalde. Juntos, implementaremos estrategias rigurosas para asegurar el cumplimiento de nuestras propuestas, planes y políticas públicas que se presentan en este documento. Será un trabajo arduo, pero lo enfrentaremos con seriedad, preparación y respeto, siempre buscando el beneficio de nuestra comunidad y el desarrollo del distrito.

Nuestra prioridad es clara: el desarrollo equitativo y sostenible tanto en el sector rural como en el casco urbano. Reconocemos que el bienestar de nuestra gente se construye desde sus raíces, y es por eso que fortaleceremos estas bases fundamentales para construir nuevas ideas que impulsen el crecimiento social, económico, cultural y turístico de Mompox.

Trabajaremos mancomunadamente con todos los actores principales, en una colaboración sincera y comprometida, para avanzar hacia el bienestar general de nuestra comunidad. Con esfuerzo y dedicación, recuperaremos la identidad cultural y el prestigio que históricamente nos ha pertenecido, enalteciendo el valor y calidad de las momposinas y momposinos frente al país entero.

Este programa de gobierno es una promesa de transformación y desarrollo, pero no es una tarea que yo pueda hacer solo. Requiere del apoyo y participación activa de cada uno de ustedes. Juntos, como comunidad, forjaremos una nueva historia para Mompox. Una historia donde nuestros niños y jóvenes tengan oportunidades educativas y laborales, donde nuestras tradiciones sean preservadas y enriquecidas, donde nuestro patrimonio cultural atraiga a turistas de todas partes del mundo y donde la equidad y la justicia social sean una realidad.

Hoy, me postulo como su candidato a la Alcaldía de Mompox con la convicción de que somos capaces de lograrlo. Cuento con cada uno de ustedes para que juntos construyamos un camino de progreso y bienestar. Nuestro distrito es rico en historia y potencial, y con determinación y compromiso, estoy seguro de que podemos mantenerla vigente y enaltecerla como se merece.

Agradezco desde ya el apoyo que me han brindado y el respaldo que sé que seguirán ofreciendo. Estoy listo para liderar este cambio, para trabajar por cada uno de ustedes y para hacer de Mompox un lugar donde todos puedan encontrar un hogar y un futuro próspero.

¡Con unidad y esperanza, construyamos juntos Una Nueva Historia que Mompox se merece!

Con gratitud y compromiso,

Juan Nicolás Sinning Ciodaro
C.C. # 1.020.790.818
Aspirante Alcalde del Distrito de Mompox 2024 - 2027