Определение высотного профиля температуры над солнечными пятнами по результатам многочастотных радионаблюдений

Т. И. Кальтман,[1] А. Г. Ступишин,[1,*] Г. А. Макоев[1]

[1] *Специальная астрофизическая обсерватория РАН, Санкт-Петербург, 196140 Россия*

Представлен итерационный метод восстановления температурно-высотного профиля атмосферы Солнца над солнечным пятном по данным многочастотных спектрополяризационных микроволновых наблюдений. Предполагается, что излучение формируется преимущественно в условиях гирорезонансного механизма на гармониках гирочастоты, а вклад на каждой частоте связан со слоем с оптической толщиной порядка единицы. Частотно-высотное соответствие определяется на основе экстраполяции фотосферного магнитного поля в корону. Восстановление профиля сведено к решению переопределённой системы линейных уравнений с регуляризацией, обеспечивающей устойчивость к шуму и физическую гладкость профиля. Метод протестирован на синтетических данных для дипольной модели пятна и применён к наблюдениям активной области NOAA 11312, выполненным на радиотелескопе РАТАН-600. Полученные температурные профили согласуются с современными моделями активных областей и воспроизводят наблюдаемые спектры в диапазоне 3–18 ГГц с точностью до нескольких процентов.

Ключевые слова: Солнце — активные области — корона — магнитные поля — радиоизлучение

1. ВВЕДЕНИЕ

NB! Общее: Мт -> Мм, ст -> см ?

Активные области представляют собой области концентрации сильных и устойчивых магнитных полей в атмосфере Солнца (Solanki 2003). Магнитное поле определяет стратификацию плазмы и термодинамический режим от фотосферы до короны, подавляя конвекцию в нижних слоях и направляя теплопроводность вдоль силовых линий в переходной области и короне (Borrero and Ichimoto 2011, Solanki et al. 2006). В результате над солнечными пятнами формируется характерный вертикальный профиль температуры, существенно отличающийся от спокойной атмосферы.

В устойчивых (невспышечных) активных областях в переходной области и нижней короне устанавливается квазистационарный баланс между нагревом, теплопроводностью и радиационными потерями (Aschwanden 2005). Этот энергетический баланс определяет температурно-высотное распределение плазмы. Поэтому восстановление вертикального профиля температуры является ключевой наблюдательной задачей для диагностики физических условий и механизмов нагрева короны.

Традиционно температурно-высотная структура атмосферы реконструируется по спектрам в крайнем ультрафиолетовом и рентгеновском диапазонах и на основе полуэмпирических моделей (Fontenla et al. 2009, Maltby et al. 1986, Vernazza et al. 1981). Однако в переходной области такие подходы осложнены нарушением локального термодинамического равновесия, неопределённостью оптической толщины и интегрированием по лучу зрения и высокой чувствительностью энергетического баланса к граничным условиям и параметризации нагрева (Aschwanden 2005). Нелинейная зависимость теплопроводности и радиационных потерь от температуры делает задачу плохо обусловленной (Spitzer 1962). На корональных высотах преимущественно восстанавливается распределение плазмы по температуре — дифференциальная мера эмиссии (DEM), тогда как переход к геометрической высоте требует дополнительных предположений, а чувствительность к магнитному полю остаётся ограниченной. Это мотивирует использование альтернативных диагностических методов.

Несмотря на развитие наблюдательной

* agstup@yandex.ru

техники, вертикальная температурная структура над активными областями остаётся недостаточно определённой. Температура не измеряется напрямую и восстанавливается по спектральным характеристикам излучения с использованием инверсных и модельно-зависимых методов (Cheung et al. 2015, Hannah and Kontar 2012). Такие методы чувствительны одновременно к нескольким параметрам среды — плотности, ионизационному состоянию и магнитному полю (Del Zanna and Mason 2018, Reale 2014), что приводит к неоднозначности интерпретации. Дополнительную сложность создаёт интегральный характер наблюдений вдоль луча зрения, особенно в переходной области и нижней короне, где существуют значительные высотные градиенты температуры и плотности (Antonucci et al. 2020, Judge 2010, Slemzin et al. 2014).

Микроволновый диапазон обладает рядом преимуществ. В приближении закона Рэлея–Джинса яркостная температура непосредственно связана с кинетической температурой плазмы, что позволяет проводить количественную диагностику (Dulk 1985, Gary and Keller 2004, Lee 2007, Shibasaki et al. 2011). Микроволновое излучение чувствительно как к температуре и плотности (свободно–свободный механизм), так и к магнитному полю (гирорезонансный механизм) (Dulk 1985, Nindos 2020, Shibasaki et al. 2011). В активных областях излучение в диапазоне нескольких гигагерц формируется преимущественно на гармониках гирочастоты, что обеспечивает естественную связь между частотой наблюдения, напряжённостью магнитного поля и высотой формирования (Alissandrakis et al. 1980, Gelfreikh and Lubyshev 1979, Zheleznyakov 1996, Zlotnik 1968a,b). Это делает микроволновые спектры перспективным инструментом восстановления температурно-высотной структуры над пятнами.

В работе Stupishin et al. (2018) был предложен итерационный метод согласования модельного и наблюдаемого спектров путём последовательного уточнения температурного профиля. Однако используемая схема требовала более строгой математической формализации, анализа устойчивости и обоснованной процедуры регуляризации.

В настоящей работе представлена формализованная версия итерационного метода восстановления температурно-высотного профиля по микроволновым спектро-поляризационным наблюдениям радиотелескопа РАТАН-600 (Bogod et al. 2011, 2023, Parijskij 1993). Рассматривается однородная по горизонтали модель атмосферы, в которой параметры зависят только от высоты, что позволяет исследовать свойства метода в контролируемых условиях и подготовить основу для дальнейшего усложнения модели. В отличие от параметризованных подходов с заданием закона нагрева (Fleishman et al. 2021), температурный профиль не задаётся априорно.

Метод тестируется на синтетических данных для дипольной модели солнечного пятна, а затем применяется к наблюдениям активной области NOAA 11312. Анализируются сходимость алгоритма, его чувствительность к входным параметрам и согласие восстановленного профиля с современными моделями солнечной атмосферы.

2. МЕТОДИКА

2.1. *Физические и наблюдательные основы*

Метод восстановления температурно-высотной структуры атмосферы основан на свойствах микроволнового излучения активных областей и особенностях его формирования в магнитной плазме.

В микроволновом диапазоне выполняется приближение Рэлея–Джинса, в котором интенсивность I_ν связана с яркостной температурой T_b:

$$T_b = \frac{c^2}{k\nu^2} I_\nu, \tag{1}$$

где c — скорость света, k — постоянная Больцмана, ν — частота. В этих условиях T_b непосредственно характеризует кинетическую температуру электронов в области формирования излучения.

В микроволновом диапазоне основным механизмом излучения над пятнами является гирорезонансный (циклотронный) процесс, возникающий при выполнении условия

$$\nu \approx s\,\nu_B = s\,\frac{eB}{2\pi m_e c}, \tag{2}$$

где ν_B — электронная гирочастота, B — напряжённость магнитного поля, e и m_e — заряд и масса электрона, s — номер гармоники. В активных областях наибольший вклад дают вторая и третья гармоники, в некоторых случаях возможен вклад четвертой гармоники.

Поскольку магнитное поле убывает с высотой, разные частоты формируются на различных уровнях атмосферы, что обеспечивает связь частоты наблюдения с высотой формирования и делает микроволновый спектр чувствительным к вертикальной структуре температуры и магнитного поля.

Для реализации метода необходимы многочастотные спектро-поляризационные наблюдения. Регистрация правой и левой круговых поляризаций позволяет учитывать различие условий формирования излучения в обыкновенной и необыкновенной модах и тем самым повышает диагностическую информативность.

В работе используются наблюдения радиотелескопа РАТАН-600 в диапазоне 3–18 ГГц. Несмотря на одномерный и частотно-зависимый характер пространственного разрешения, широкий частотный диапазон наблюдений, спектральная дискретизация, регистрация правой и левой круговых поляризаций и высокая чувствительность инструмента обеспечивают достаточную диагностическую информативность для решения задачи восстановления температурно-высотной структуры в принятом приближении.

Предлагаемый подход не ограничен наблюдениями РАТАН-600 и в дальнейшем может быть обобщён на двумерные данные интерферометрических инструментов (SRH, EOVSA и др.).

2.2. Модель атмосферы

Для тестирования метода в контролируемых условиях вводится однородная плоскослоистая модель атмосферы, в которой параметры плазмы зависят только от высоты h. В слоях формирования микроволнового излучения предполагается локальное термодинамическое равновесие, так что яркостная температура характеризует электронную температуру плазмы.

Атмосфера дискретизируется на M горизонтальных слоёв с высотами h_i (от уровня фотосферы), температурой T_i и электронной плотностью N_i. Шаг по высоте задаётся как входной параметр: в области резкого температурного градиента он уменьшается, а в квазиизотермических слоях увеличивается.

Распределение электронной плотности по высоте h выше некоторой высоты h_0 задаётся барометрическим законом (Aschwanden (2005), § 3.1):

$$N(h) = N(h_0)\,\frac{T(h_0)}{T(h)}\,\exp\!\left(-\frac{h-h_0}{\lambda T(h)}\right), \tag{3}$$

где $\lambda = 4.7\times10^3\,\mathrm{cm\,K^{-1}}$; формула применима при высотах, много меньших радиуса Солнца.

Для слоя между h_1 и h_2 вклад в поток на частоте ν в круговой поляризации p (правой (RCP) или левой (LCP)) определяется оптической толщиной

$$\tau_{\nu,p} = \int_{h_1}^{h_2} \kappa_{\nu,p}(h)\,dh, \tag{4}$$

где $\kappa_{\nu,p}$ — коэффициент поглощения, зависящий от параметров плазмы и частоты.

Основной вклад в излучение на данной частоте вносит слой, для которого $\tau_{\nu,p}\sim 1$, что задаёт связь между частотой и характерной высотой формирования.

Модельный поток рассчитывается на основе синтетических радиокарт, моделирующих пространственное распределение яркости. После свёртки карт с диаграммой направленности РАТАН-600 получаются одномерные модельные сканы, максимумы которых сравниваются с максимумами наблюдаемых сканов во всём диапазоне частот наблюдаемого спектра.

2.3. Итерационный алгоритм

В данном разделе описывается алгоритм решения обратной задачи восстановления температурно-высотного профиля по наблюдаемым микроволновым спектрам. Алгоритм основан на итерационном уточнении температурного распределения с целью минимизации невязки между модельным и наблюдаемым излучением.

Задача восстановления формулируется как задача подбора температурно-высотного профиля, обеспечивающего наилучшее согласие между модельным спектром F^{mod} и наблюдаемым спектром F^{obs}.

Важно отметить, что для предлагаемого алгоритма необходимы именно измерения потоков в поляризации, поскольку в разных модах оптическая толщина τ, равная 1, может достигаться на разных гармониках гирочастоты, а, следовательно, на разных высотах.

Для некоторого температурного профиля рассчитаем радиокарту области, задав координатную сетку X, Y. Так как основной вклад в поток вносит слой, в котором достигается $\tau \approx 1$, модельный поток $F_{\nu,p,i}$ на частоте ν для каждой из поляризаций p (RCP или LCP), приходящий со слоя h_i может быть представлен в виде попиксельной суммы вкладов от тех пикселей радиокарты, в которых набирается оптическая толщина $\tau \approx 1$:

$$F_{\nu,p,i} = \sum_{x,y:\,\tau\approx 1} F_{\nu,p,i}(x,y), \qquad (5)$$

где x, y - координаты на сетке X, Y (см. рис. 1). Тогда полный модельный поток $F_{\nu,p}$ может быть получен суммированием по высотным слоям:

$$F^{\mathrm{mod}}_{\nu,p} = \sum_{i=1}^{M} F_{\nu,p,i} + F^{\mathrm{thin}}_{\nu,p}, \qquad (6)$$

$$F^{\mathrm{thin}}_{\nu,p} = \sum_{x,y:\,\tau<1} F_{\nu,p}. \qquad (7)$$

$F^{\mathrm{thin}}_{\nu,p}$ представляет собой вклад от оптически тонкой части атмосферы, который

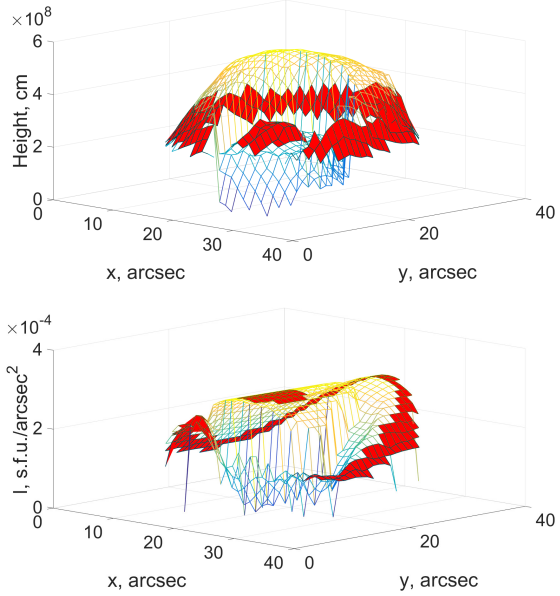

Рис. 1: Верхний рисунок: поверхности гироуровней 2-й и 3-й гармоник; красным выделены пиксели слоя h_i, на которых достигается $\tau \approx 1$. Нижний рисунок: поверхность интенсивности. Суммирование в уравнении (5) проводится по пикселям, выделенным красным.

невозможно привязать к какому-то высотному слою.

Наша цель — добиться максимально возможного совпадения расчетных ($F^{\mathrm{mod}}_{\nu,p}$) и наблюдаемых ($F^{\mathrm{obs}}_{\nu,p}$) потоков, т.е. выполнения соотношения

$$F^{\mathrm{mod}}_{\nu,p} = F^{\mathrm{obs}}_{\nu,p}, \qquad \forall \nu, p \qquad (8)$$

или, с учетом выражения (6),

$$\sum_{i=1}^{M} F_{\nu,p,i} = F^{\mathrm{obs}}_{\nu,p} - F^{\mathrm{thin}}_{\nu,p}. \qquad \forall \nu, p \qquad (9)$$

Поскольку начальный температурно-высотный профиль задаётся произвольно, соответствующий ему модельный поток, вообще говоря, не согласуется с наблюдаемым спектром: некоторые высотные слои будут давать вклад меньший, чем реальный физический слой, некоторые больший. Нам необходимо разработать механизм, позволяющий скорректировать вклад потоков с разных высотных слоев, корректируя температуры слоев.

Определим набор коэффициентов α_i ($i = 1 \dots M$) для коррекции температуры на k-й итерации:

$$T_i^{(k+1)} = \alpha_i T_i^{(k)}. \tag{10}$$

В условиях локального термодинамического равновесия (LTE) поток $F \sim T$, поэтому можем записать предыдущее соотношение как

$$F_{\nu,p,i}^{(k+1)} = \alpha_i F_{\nu,p,i}^{(k)}. \tag{11}$$

Уравнения (9), (11) приводят нас к системе линейных уравнений для определения корректирующих коэффициентов:

$$\mathbf{F}\,\vec{\alpha} = \vec{f}. \tag{12}$$

В последующих формулах R — поток в правой поляризации, F_{RCP}, L — поток в левой поляризации, F_{LCP}.

Матрица $\mathbf{F}$ имеет вид

$$\mathbf{F} = \begin{pmatrix} R_1^{(1)} & R_1^{(2)} & \dots & R_1^{(M)} \\ R_2^{(1)} & R_2^{(2)} & \dots & R_2^{(M)} \\ \dots & \dots & \ddots & \dots \\ R_{N_R}^{(1)} & R_{N_R}^{(2)} & \dots & R_{N_R}^{(M)} \\ L_1^{(1)} & L_1^{(2)} & \dots & L_1^{(M)} \\ L_2^{(1)} & L_2^{(2)} & \dots & L_2^{(M)} \\ \dots & \dots & \ddots & \dots \\ L_{N_L}^{(1)} & L_{N_L}^{(2)} & \dots & L_{N_L}^{(M)} \end{pmatrix}, \tag{13}$$

где $R_j^{(i)}$ и $L_j^{(i)}$ — вклад i-го слоя в модельный поток на j-й частоте в правой и левой круговых поляризациях соответственно.

Вектор корректирующих множителей имеет вид

$$\vec{\alpha} = \begin{pmatrix} \alpha_1 \\ \alpha_2 \\ \vdots \\ \alpha_M \end{pmatrix}, \tag{14}$$

а вектор правой части определяется как

$$\vec{f} = \begin{pmatrix} R_1^{\text{obs}} - R_1^{\text{thin}} \\ R_2^{\text{obs}} - R_2^{\text{thin}} \\ \vdots \\ R_{N_R}^{\text{obs}} - R_{N_R}^{\text{thin}} \\ L_1^{\text{obs}} - L_1^{\text{thin}} \\ L_2^{\text{obs}} - L_2^{\text{thin}} \\ \vdots \\ L_{N_L}^{\text{obs}} - L_{N_L}^{\text{thin}} \end{pmatrix}. \tag{15}$$

N_R, N_L — количество наблюдаемых (и моделируемых) частот в правой и левой поляризации, соответственно.

Для стабилизации решения и обеспечения его физической правдоподобности используется регуляризация в виде условия гладкости температурного профиля, требующего подавления резких вариаций температуры между соседними слоями:

$$\alpha_i T_i = \alpha_{i+1} T_{i+1} \qquad \forall\, i. \tag{16}$$

Данное условие добавляется к системе линейных уравнений (12). В окончательной форме система будет иметь вид

$$\Theta \vec{\alpha} = \vec{\phi}, \tag{17}$$

где

$$\Theta = \begin{pmatrix} \mathbf{F} \\ \mathbf{T} \end{pmatrix}, \quad \vec{\phi} = \begin{pmatrix} \vec{f} \\ \vec{0} \end{pmatrix}, \tag{18}$$

$\mathbf{T}$ — двудиагональная матрица размера $(M-1) \times M$:

$$\mathbf{T} = \begin{pmatrix} T_1 & -T_2 & 0 & \dots & 0 & 0 \\ 0 & T_2 & -T_3 & \dots & 0 & 0 \\ \dots & \dots & \dots & \ddots & \dots & \dots \\ 0 & 0 & 0 & \dots & T_{M-1} & -T_M \end{pmatrix}. \tag{19}$$

Такая расширенная система переопределена (т.к. имеет M столбцов и $N_R + N_L + M - 1$ строк), поэтому необходимо искать решение методом наименьших квадратов. Решение имеет вид

$$\vec{\alpha} = (\Theta' \mathbf{W} \Theta)^{-1} \Theta' \mathbf{W} \vec{\phi} \tag{20}$$

где $\mathbf{W}$ — весовая матрица. В простейшем случае это просто единичная матрица. Но если у нас есть априорные оценки значимости отдельных уравнений, мы можем изменять вес отдельных уравнений. Например, для «частотных» уравнений (соответствующих матрице $\mathbf{F}$), вес может быть меньше для более зашумленных частот.

Для «температурных» уравнений (соответствующих матрице $\mathbf{T}$) вес играет роль параметра регуляризации: чем более зашумлены данные, тем больше должны быть веса «температурных» уравнений. Влияние этих весов обсуждается в разделе 3.4.

В результате коррекции температур меняется структура излучения гироуровней, в частности, эффективно излучающая область с $\tau \approx 1$ может переместиться на другой гироуровень, и полученное решение будет требовать корректировки. Т.о. мы приходим к необходимости применять метод итерационно.

Итерационный процесс восстановления температурно-высотного профиля строится следующим образом:

1. Задаётся начальное приближение к температурно-высотному профилю $\{T_i^{(0)}\}$.

2. На k-й итерации по текущему температурному профилю $\{T_i^{(k)}\}$ рассчитывается модельный микроволновый поток $F_{\nu,p}^{\mathrm{mod}}$ и его составляющие $F_{\nu,p,i}^{\mathrm{mod}}$, $F_{\nu,p}^{\mathrm{thin}}$ на всех рассматриваемых частотах и в обеих круговых поляризациях (уравнения (5),(6)).

3. На основе решения уравнения (20) определяется вектор корректирующих множителей $\{\alpha_i^{(k)}\}$.

4. Температурный профиль для итерации $k+1$ обновляется согласно соотношению (10):

$$T_i^{(k+1)} = \alpha_i^{(k)} T_i^{(k)}.$$

5. Итерации выполняются до стабилизации невязки между модельным и наблюдаемым спектрами. Критерием останова является изменение невязки ниже заданного порога в течение нескольких последовательных шагов.

Сходимость алгоритма, как правило, достигается за 10–30 итераций.

3. ТЕСТИРОВАНИЕ НА ДИПОЛЬНОЙ МОДЕЛИ

3.1. Описание модели

Для первичной верификации итерационного метода используется упрощённая модель солнечного пятна с заданной магнитной конфигурацией и температурно-высотным профилем атмосферы. Применение модельных данных позволяет проверить корректность работы алгоритма в контролируемых условиях, при известном истинном температурном распределении.

Численное моделирование микроволнового излучения выполнялось с использованием программного пакета расчёта гирорезонансного излучения, разработанного в (Stupishin et al. 2018).

Магнитное поле в модели задаётся в виде вертикального магнитного диполя, расположенного в центре солнечного диска и погружённого под фотосферу на глубину $h_d = 16\,\mathrm{Mm}$.

Такое приближение обеспечивает реалистичное убывание напряжённости магнитного поля с высотой и воспроизводит характерную магнитную конфигурацию одиночных солнечных пятен (Brosius and Holman 1989, Lites and Skumanich 1990, Zlotnik et al. 1996).

Максимальная напряжённость магнитного поля в основании пятна $B_{\max}$ полагалась

равной 3000 Гс — типичному значению для солнечного пятна. Дополнительно варьируется пространственное разрешение вычислительной сетки радиокарты, что позволяет оценить влияние численных параметров на результаты моделирования.

Температурно-высотный профиль атмосферы задаётся в виде трёх характерных зон: холодной плотной хромосферы до высоты $h \approx 1.5\,\mathrm{Mm}$ с температурой $T \simeq 10^4$ K, переходной области на высотах $1.5-1.8\,\mathrm{Mm}$ с резким ростом температуры, переходящей к корональным значениям $T \simeq 1 \times 10^6$ K, и горячей разреженной короны (до 2.5×10^6 K) при $h > 1.8\,\mathrm{Mm}$.

Высотное распределение электронной концентрации $N(h)$ задаётся барометрическим законом (3), исходя из заданного значения плотности в основании короны и характерного масштаба изменения плотности с высотой.

3.2. *Генерация модельных данных*

На основе заданной магнитной конфигурации и температурно-высотного профиля выполняется численное моделирование микроволнового излучения активной области. Для каждой частоты и каждой круговой поляризации рассчитываются радиокарты яркостной температуры с учётом гирорезонансного механизма излучения. Далее радиокарты свёртываются с диаграммой направленности РАТАН-600, что позволяет получить одномерные сканы, аналогичные реальным наблюдениям (рис. 2).

Из сканов извлекаются значения максимального потока на каждой частоте; их совокупность формирует модельный микроволновый спектр в правой и левой круговых поляризациях. Этот спектр используется как тестовый вход для итерационного алгоритма восстановления температурно-высотного профиля.

Тестирование проводится при различных начальных приближениях, включая существенно смещённые профили (например, с искусственно завышенной высотой переходной области), что позволяет оценить устойчивость и сходимость метода.

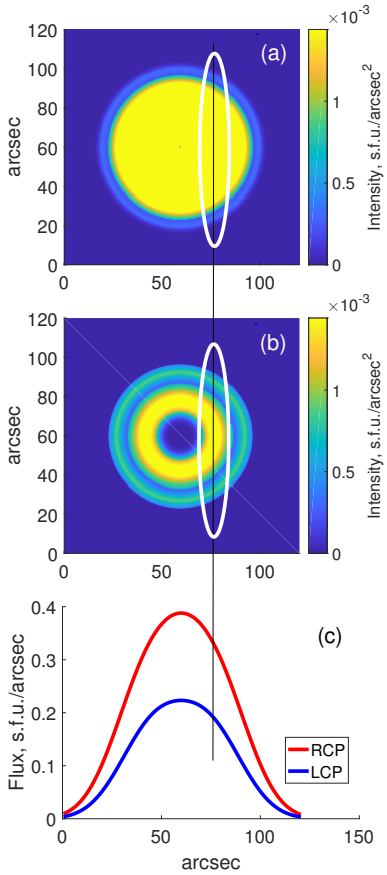

Рис. 2: Сверху: расчётные радиокарты активной области для дипольной модели магнитного поля ($B_{\max} = 3000$ Гс, $f = 8$ ГГц) в (a) правой и (b) левой круговых поляризациях. Снизу (c): одномерные сканы, полученные в результате свёртки радиокарт с диаграммой направленности РАТАН-600.

3.3. *Результаты тестов*

Результаты тестирования алгоритма представлены на рис. 3. Верхний блок соответствует случаю начального профиля, близкого к модельному, нижний — существенно смещённому начальному приближению с завышенной высотой переходной области.

На панелях с температурно-высотными профилями зелёной кривой показано истинное распределение температуры, чёрной — начальное приближение, фуксиновой — восста-

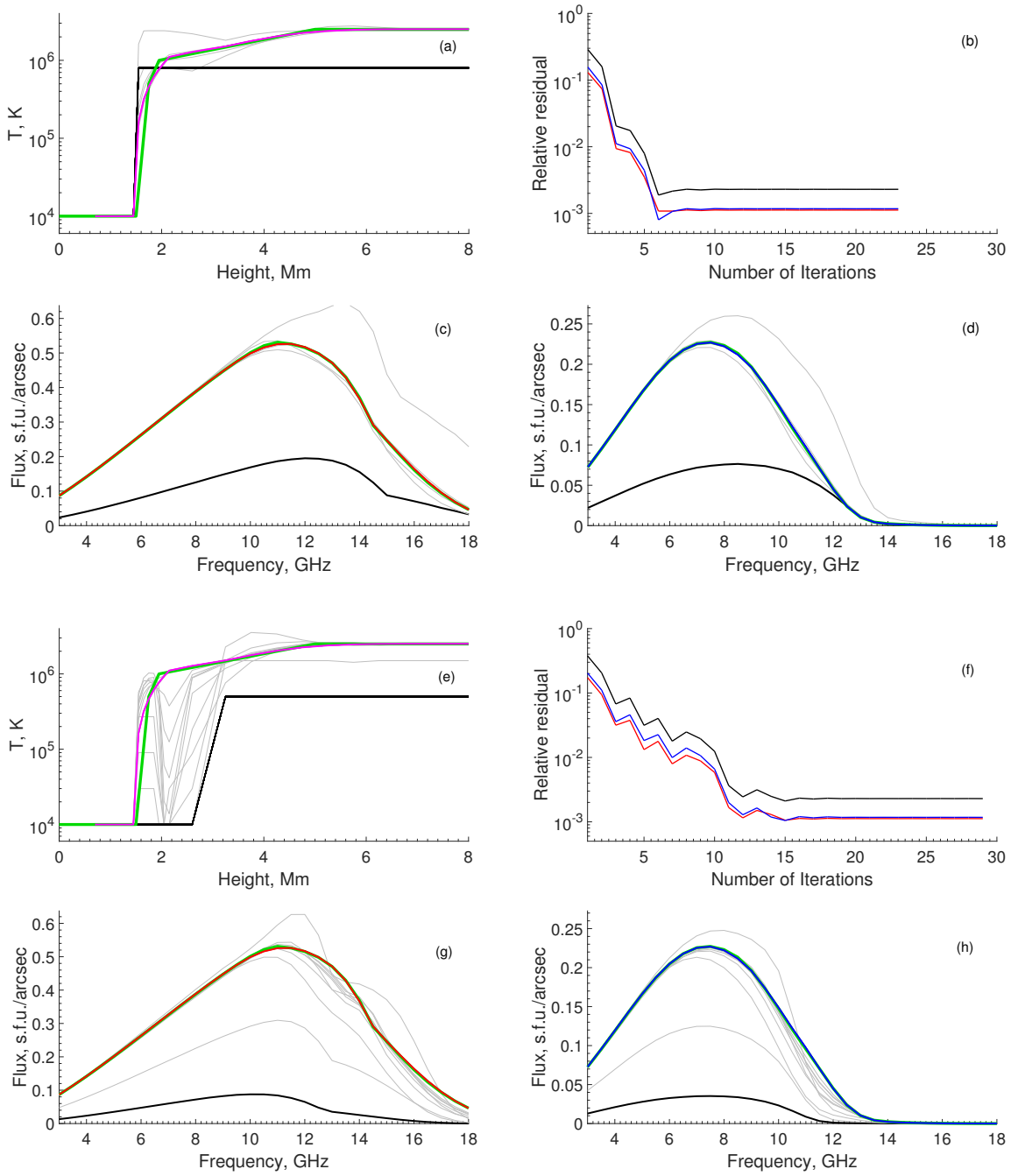

Рис. 3: Результаты тестирования итерационного алгоритма восстановления температурно-высотного профиля для дипольной модели активной области. В верхней части (a,b,c,d) показан результат для начального температурного профиля, близкого к модельному, в нижней (e,f,g,h) — для начального профиля с искусственно завышенной высотой переходной области. В каждом случае приведены температурно-высотный профиль (a,e), зависимость невязки от номера итерации (b,f), а также спектры микроволнового излучения в правой (c,g) и левой(d,h) круговых поляризациях.

новленный профиль после завершения итераций. Серые кривые отображают промежуточные итерации и иллюстрируют траекторию сходимости алгоритма.

Относительная невязка определяется как

$$\frac{\sqrt{\sum(R_j^{\rm obs}-R_j^{\rm mod})^2}}{\sum R_j^{\rm obs}}+\frac{\sqrt{\sum(L_j^{\rm obs}-L_j^{\rm mod})^2}}{\sum L_j^{\rm obs}}, \tag{21}$$

суммирование ведется по всем частотам j.

Графики относительной невязки демонстрируют уменьшение ошибки по мере итераций. Красная и синяя кривые соответствуют невязке в правой и левой круговых поляризациях соответственно, чёрная кривая — их суммарной невязке. В обоих тестах наблюдается устойчивое снижение ошибки; в случае близкого начального профиля сходимость достигается за меньшее число шагов, тогда как при существенно смещённом начальном приближении требуется больше итераций, однако конечный уровень невязки также уменьшается до $\sim 0.2-0.3\,\%$.

На панелях со спектрами зелёные кривые соответствуют модельным (истинным) спектрам, красная и синяя — восстановленным спектрам в правой и левой круговых поляризациях соответственно. Серые спектры отражают промежуточные итерации и демонстрируют постепенное приближение к модельному распределению.

Таким образом, алгоритм воспроизводит заданный температурно-высотный профиль даже при существенно искажённом начальном приближении, сохраняя устойчивость и контролируемую сходимость.

3.4. Чувствительность метода к шуму во входных спектрах и выбор весов регуляризации

Для оценки устойчивости метода к искажениям входных спектров потоков к эталонному модельному спектру добавлялся искусственный шум заданного типа и уровня, после чего температурно-высотный профиль восстанавливался тем же алгоритмом.

Целью этих тестов было определить не только предельный уровень шума, при котором восстановление остаётся возможным, но и зависимость результата от выбора весов регуляризующих уравнений.

Рассматривались два типа ошибок: аддитивные (шумы приёмной системы и фоновые флуктуации) и мультипликативные (ошибки калибровки и нестабильность усиления). Аддитивный шум задавался как

$$F_i' = F_i + \xi_i\,\sigma\,F_{\max},$$

а мультипликативный как

$$F_i' = F_i(1+\xi_i\,\sigma),$$

где σ — относительный уровень шума, $\xi_i \in [-1,1]$ — случайная величина.

Проведённые расчёты показали, что устойчивость восстановления существенно зависит от весов регуляризующих уравнений. При фиксированных стандартных весах рост уровня шума приводит к появлению нефизических осцилляций, прежде всего в области резкого температурного градиента. Увеличение весов температурных уравнений подавляет эти осцилляции, поэтому предельный допустимый уровень шума определяется не только амплитудой искажений, но и выбранной регуляризацией.

При малом зашумлении ($\sigma = 1\%$, не показано) изменение весов не требуется: восстановленный профиль практически совпадает с эталонным; различия ограничиваются слабыми вариациями в области переходной зоны. При $\sigma = 5\%$ для обоих типов шума устойчивое восстановление достигается при увеличении весов примерно в 10 раз; примеры показаны на рис. 4 и рис. 6.

При $\sigma = 30\%$ приемлемые температурные профили для аддитивного и мультипликативного шума были получены при увеличении весов примерно в 100 раз (рис. 5 и рис. 7). В этом случае шум уже влияет на детали профиля, особенно в переходной области, однако положение переходной зоны и корональный уровень температуры восстанавливаются достаточно устойчиво.

Тесты с $\sigma = 50\%$ показали, что формально приемлемые профили можно получить только

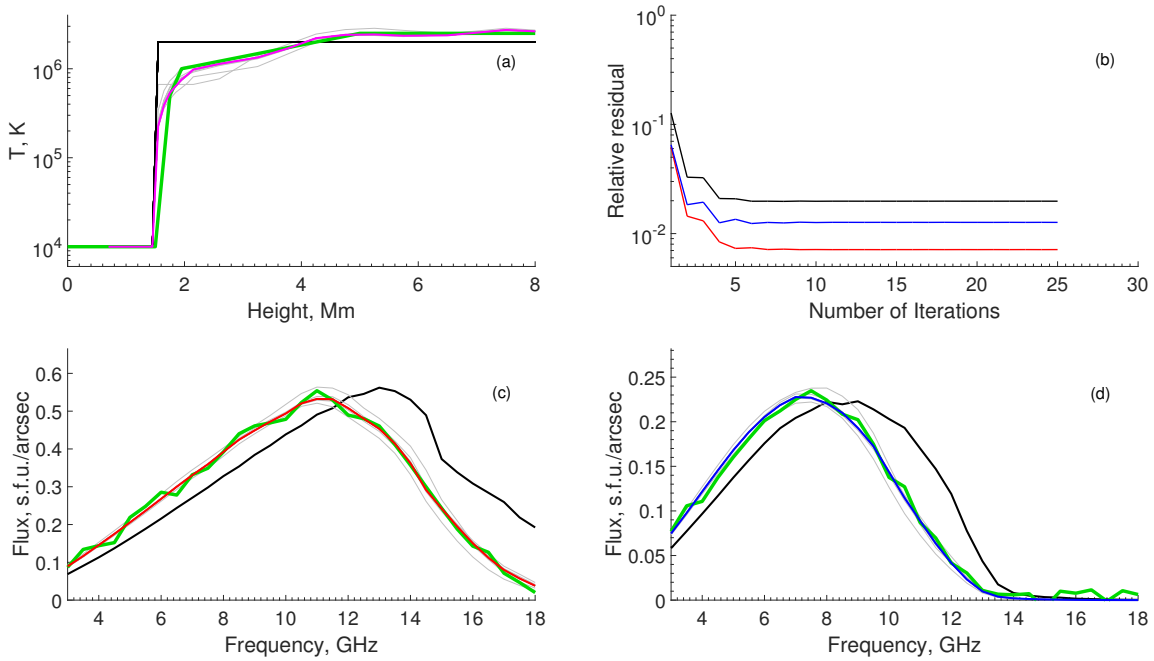

Рис. 4: Тестирование устойчивости метода к аддитивному шуму: уровень шума 5%, веса увеличены в 10 раз. Обозначения те же, что и на рис. 3.

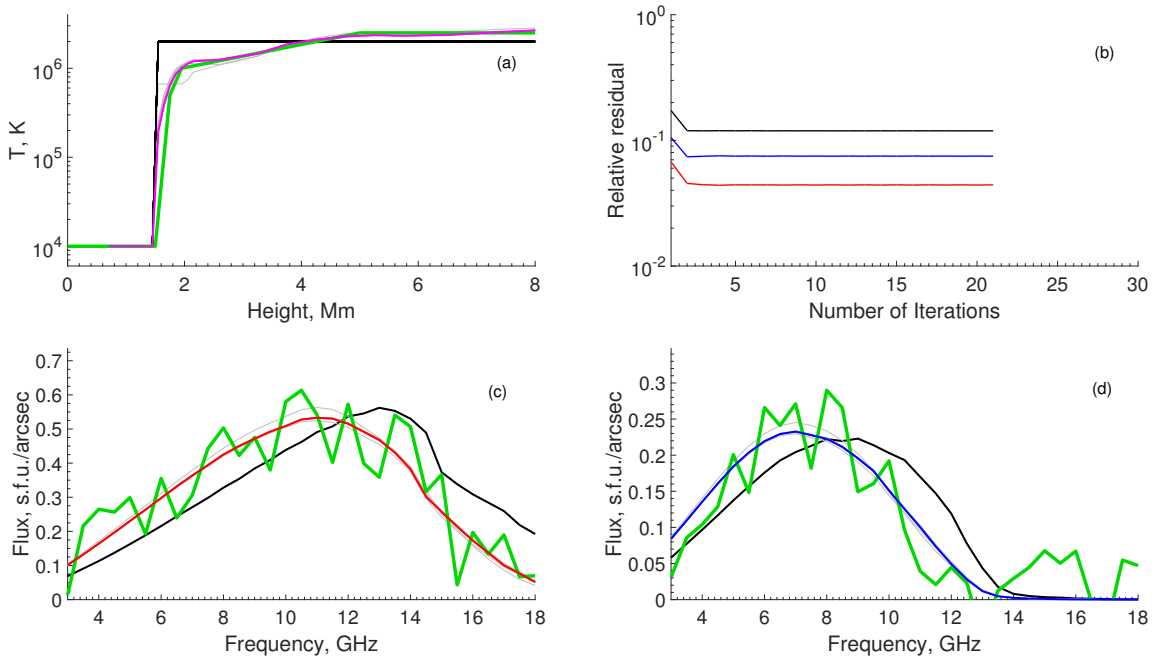

Рис. 5: Тестирование устойчивости метода к аддитивному шуму: уровень шума 30%, веса увеличены в 100 раз. Обозначения те же, что и на рис. 3.

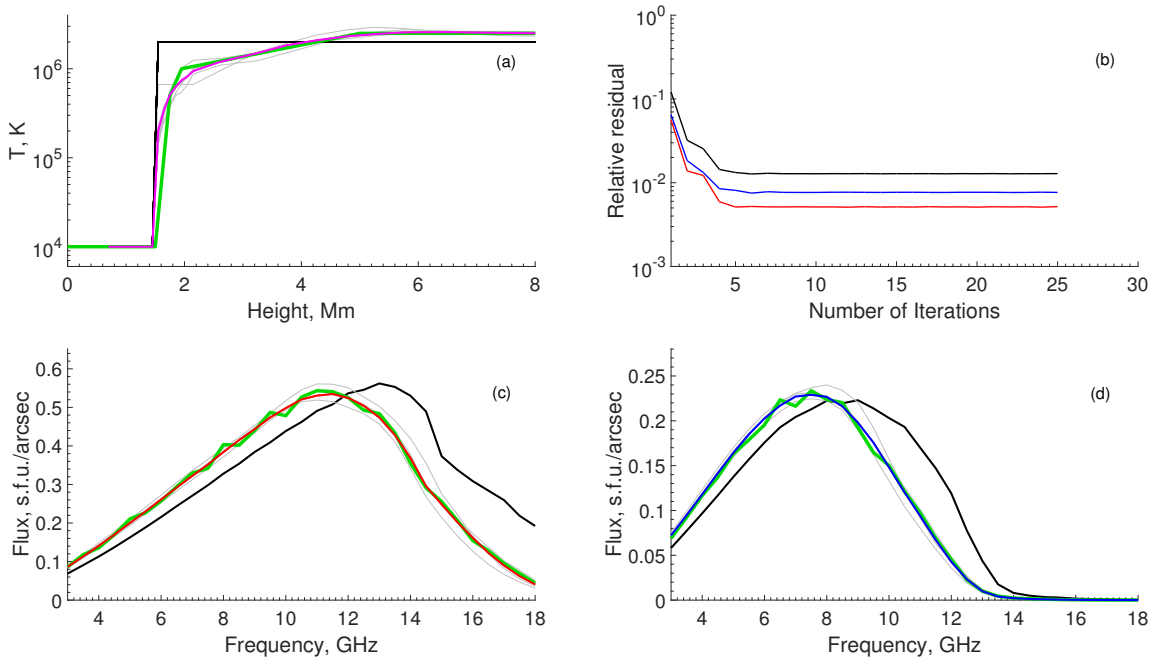

Рис. 6: Тестирование устойчивости метода к мультипликативному шуму: уровень шума 5%, веса увеличены в 10 раз. Обозначения те же, что и на рис. 3.

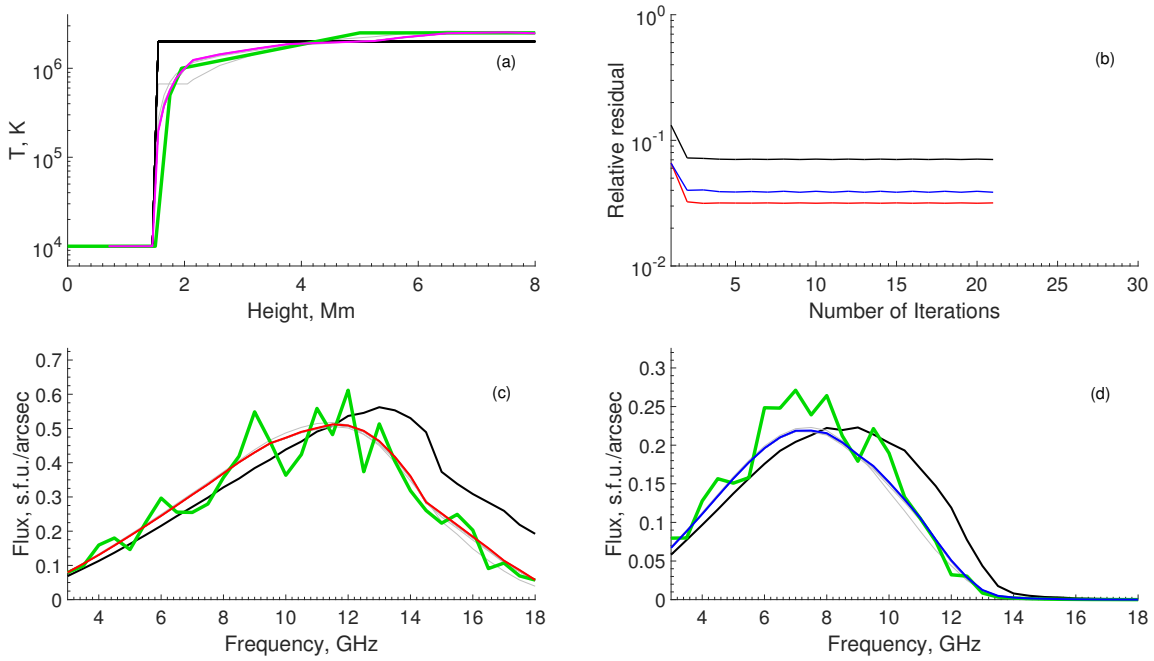

Рис. 7: Тестирование устойчивости метода к мультипликативному шуму: уровень шума 30%, веса увеличены в 100 раз. Обозначения те же, что и на рис. 3.

при увеличении весов более чем в 300 раз. Такая регуляризация приводит к чрезмерному сглаживанию и подавлению физически значимых деталей, поэтому этот случай следует рассматривать как предельный и малопригодный для детальной диагностики.

Существенных различий между аддитивным и мультипликативным шумом не выявлено: в обоих случаях качество восстановления определяется главным образом согласованным выбором весов регуляризации. Таким образом, практически разумным пределом применимости метода можно считать уровень шума около 30%; при больших шумах стабилизация решения достигается ценой чрезмерного сглаживания температурного профиля.

NB! Убрать черные линии с графиков в этом разделе?

4. ПРИМЕНЕНИЕ МЕТОДА К НАБЛЮДЕНИЯМ АКТИВНОЙ ОБЛАСТИ NOAA 11312

4.1. Наблюдательные данные

Для применения разработанного метода к реальным солнечным наблюдениям была выбрана активная область NOAA 11312 (рис. 8). Область представляет собой сравнительно изолированное одиночное пятно с простой, близкой к осевой симметрии структурой, что ранее определило её выбор в качестве объекта анализа в работах Alissandrakis et al. (2019), Stupishin et al. (2018). Благодаря морфологической простоте и отсутствию выраженной сложной биполярной структуры NOAA 11312 является удобным тестовым объектом для применения однородной модели, в которой атмосферные параметры предполагаются зависящими только от высоты и усреднёнными по поперечному сечению пятна. Это позволяет корректно сопоставлять результаты различных диагностических подходов и использовать область в качестве реперного случая для верификации алгоритма.

На изображениях SDO/AIA 1700 Å отчётливо выделяется пятно (площадь $\sim$ 210 м.д.п.) с симметричной полутенью, а в канале SDO/AIA 171 Å над пятном наблюдается система корональных петель, локализованных преимущественно над его центральной частью. Магнитограмма SDO/HMI демонстрирует доминирование одной полярности в пределах пятна и слабые магнитные поля вне его, что согласуется с характером круговой поляризации в микроволновых сканах.

Радионаблюдения выполнены 10 октября 2011 года на радиотелескопе РАТАН-600 в диапазоне частот 3 – 18 ГГц с регистрацией параметров Стокса I и V. Пространственное разрешение РАТАН-600 в солнечных наблюдениях является одномерным и определяется размерами диаграммы направленности, которые зависят от длины волны. Размеры диаграммы направленности РАТАН-600 задаются соотношениями $Q_{\rm hor}({\rm arcsec}) = 0.85\,\lambda({\rm mm})$ и $Q_{\rm vert}({\rm arcmin}) = 0.75\,\lambda({\rm mm})$, где $Q_{\rm hor}$ — горизонтальный (вдоль сканирования), а $Q_{\rm vert}$ — вертикальный размер диаграммы, λ — длина волны наблюдения в мм. В рассматриваемом диапазоне частот это соответствует горизонтальному разрешению от $\sim 15''$ (18 ГГц) до $\sim 90''$ (3 ГГц). Одномерные сканы, совмещённые с ультрафиолетовыми изображениями и магнитограммой, также приведены на рис. 8. Первичная обработка включала стандартную калибровку и удаление фонового излучения спокойного Солнца.

Для моделирования микроволнового излучения использовался фрагмент активной области из магнитограммы полного диска SDO/HMI. Фотосферное магнитное поле экстраполировалось в приближении нелинейного бессилового поля (NLFFF; Nita et al. 2023), что позволило получить трёхмерную конфигурацию магнитного поля над пятном, использованную при расчёте гирорезонансного излучения.

4.2. Формирование входного спектра и параметры моделирования

Положение максимума радиопотока определялось по скану на 15 ГГц. Значения потока в этой точке для всех частот и обеих круго-

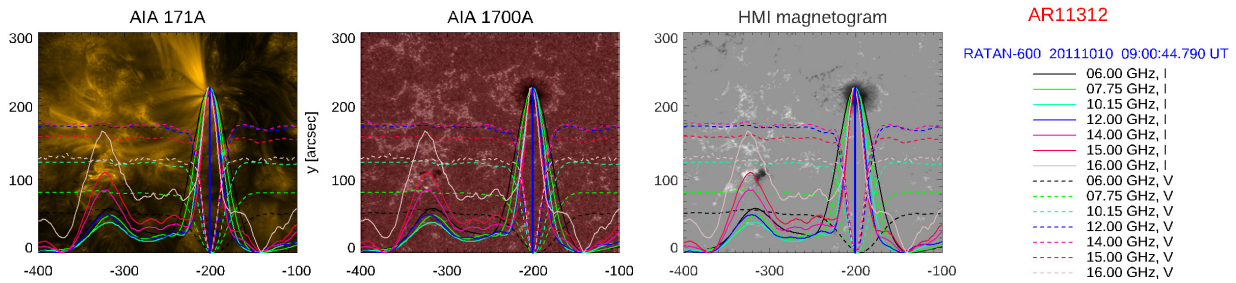

Рис. 8: Активная область NOAA 11312 (10 октября 2011 г. 09:00:45 UTC). Слева направо: изображения SDO/AIA 171 Å, SDO/AIA 1700 Å и магнитограмма SDO/HMI. Цветными кривыми показаны одномерные сканы РАТАН-600 на выбранных частотах, указанных в легенде, совмещённые по пространственной координате с изображениями: сплошные линии — Stokes I, штриховые — Stokes V. Профили масштабированы по амплитуде к высоте панели; поляризационные профили (Stokes V) дополнительно смещены по вертикали для наглядного разделения кривых.

вых поляризаций формировали наблюдаемый микроволновый спектр, использованный в качестве входного вектора итерационного алгоритма.

На основе реконструированного магнитного поля и заданного начального приближения температурно–высотного профиля рассчитывались модельные одномерные сканы и применялась описанная выше в разделе 2.3 итерационная процедура.

Одним из ключевых параметров модели являлось произведение электронной концентрации на температуру в основании короны, NT, определяющее электронное давление и влияющее на распределение плотности по высоте. Значение NT варьировалось в физически обоснованных пределах с целью достижения наилучшего согласия между модельным и наблюдаемым спектрами. Для каждого выбранного значения NT итерационный алгоритм запускался независимо, после чего выбиралось решение, соответствующее минимальной остаточной невязке.

4.3. Результаты восстановления для активной области NOAA 11312

Применение итерационного метода к наблюдениям активной области NOAA 11312 позволило восстановить температурно-высотный профиль атмосферы над солнечным пятном в рамках однородной модели.

На рис. 9 представлены восстановленные температурные профили, а также модельные и наблюдаемые микроволновые спектры в правой и левой круговых поляризациях. Достигнуто хорошее согласие во всём диапазоне частот 3 – 18 ГГц; остаточная спектральная невязка не превышает 2.5% как для каждой круговой поляризации по отдельности, так и для суммарного спектра.

NB! Хотя обыкновенная мода плохо, интерпретировать

Полученный профиль характеризуется значениями, типичными для активных областей: резкий рост температуры до корональных значений наблюдается на высотах порядка 1.5 – 2 Mm. Максимум температуры 2.5×10^6 K достигается на высотах выше 6 Mm.

NB! Переходная зона растянута, следствие применения плоскослоистой модели для всего пятна, в дискуссию.

На рис. 10 проиллюстрирована процедура поиска оптимального значения давления NT, описанная в разделе 4.2. В рассматриваемом случае оптимальное согласие (минимальная невязка) достигалось при $NT = 5.8 \times 10^{15}$ K cm^{-3}. Электронная концентрация в короне при найденном значении температуры 2.5×10^6 K даёт значение 2.3×10^9 cm^{-3}, что соответствует ожидаемым параметрам атмосферы над солнечными пятнами.

Проверка зависимости решения от выбо-

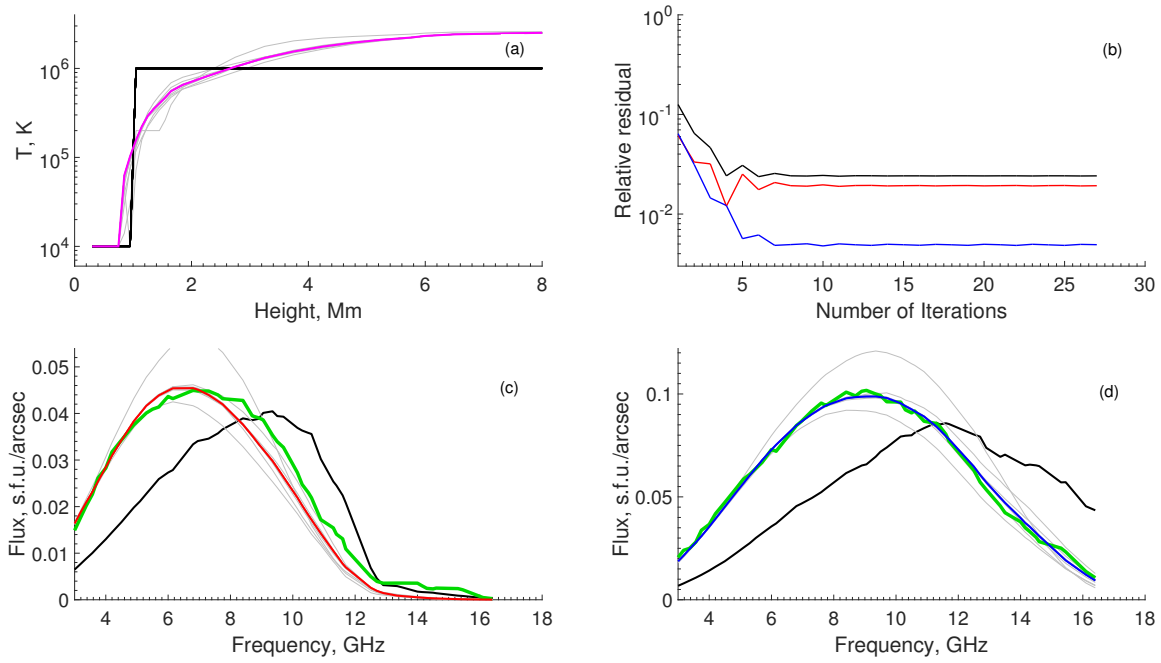

Рис. 9: Активная область NOAA 11312. Результат восстановления температурно-высотного профиля по спектру, сформированному в точке максимума одномерного скана при оптимальном значении $NT = 5.8 \times 10^{15}$ K cm^{-3}. Обозначения те же, что и на рис. 3.

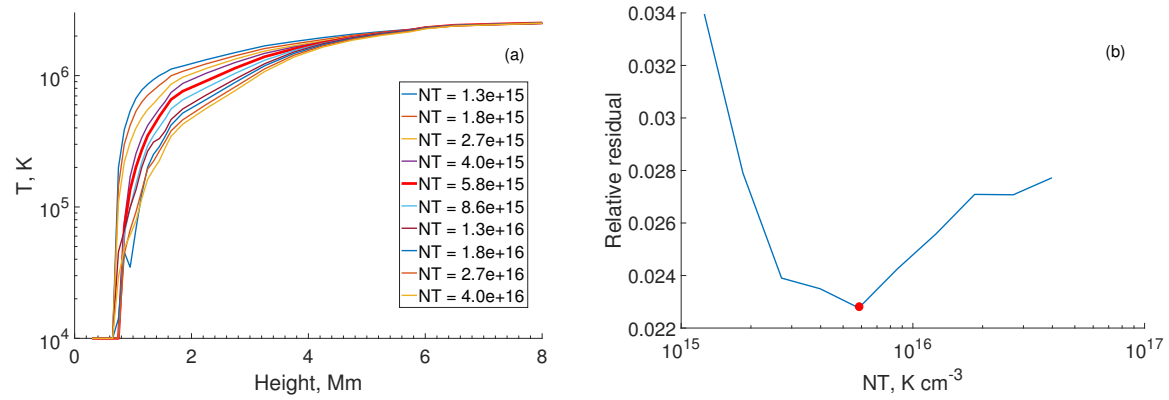

Рис. 10: Определение оптимального давления NT. (a) Температурные профили при различных значениях NT. Профиль, соответствующий оптимальному значению $NT = 5.8 \times 10^{15}$ K cm^{-3}, выделен красным. (b) Зависимость относительной невязки от значения NT.

ра начального приближения показала, что алгоритм сходится к близким температурно-высотным профилям, что свидетельствует о стабильности полученного решения.

5. ОБСУЖДЕНИЕ

Тестирование алгоритма показывает, что однородная модель обеспечивает устойчивое восстановление температурно-высотного профиля с приемлемой точностью. В тестовых расчётах достигается сходимость к заданному профилю, а для реальных данных — хоро-

шее согласие модельных и наблюдаемых спектров. Наибольшая диагностическая чувствительность реализуется в диапазоне 6 – 15 ГГц, где гирорезонансное излучение доминирует в формировании спектра. В этих условиях метод позволяет восстанавливать структуру верхней переходной области и нижней короны по микроволновым спектральным наблюдениям.

Анализ устойчивости показывает слабую зависимость решения от начального приближения: даже при значительном смещении исходного профиля сходимость сохраняется. При добавлении шума до 30 % профиль восстанавливается достаточно корректно при подходящем выборе регуляризационных весов. Наиболее надежно определяются корональные температуры. Параметр NT существенно влияет на форму спектра, особенно в нижней короне, и может рассматриваться как дополнительная диагностическая величина.

Вместе с тем следует учитывать ограничения метода. Использование однородной модели приводит к усреднению структуры тени и полутени. Вклад оптически тонкой компоненты (F^{thin}), особенно на высоких частотах, приводит к тому, что излучение на фиксированной частоте формируется не в окрестности одного слоя с $\tau_{\nu,p} \sim 1$, а в протяжённом диапазоне высот ($\tau_{\nu,p} < 1$). В результате уменьшается высотная локализация формирования сигнала и снижается чувствительность спектра к температуре отдельных слоёв, что ухудшает обусловленность задачи восстановления температурно-высотного профиля, рассматриваемой в данной работе как обратная задача (инверсия спектра). Дополнительную неопределённость вносит учёт теплового тормозного излучения, а также возможные погрешности реконструкции магнитного поля.

Сопоставление с ранее опубликованными результатами, полученными для той же активной области NOAA 11312, демонстрирует согласованность оценок основных параметров. Так, в работе Stupishin et al. (2018) были получены корональные температуры 1.5 – 2.5 МК и плотности порядка $(1-5)\times10^9$ cm^{-3} , что согласуется с результатами настоящей работы. Принципиальное отличие заключается в формализации задачи. В настоящей работе инверсия сформулирована в строгой матричной форме и сведена к решению переопределённой системы линейных уравнений с регуляризацией, что обеспечивает формальную устойчивость решения, позволяет явно задавать и варьировать вес регуляризующих условий, количественно оценивать невязку и контролировать сходимость, снижает зависимость результата от выбора начального приближения и делает алгоритм воспроизводимым и пригодным для систематического применения к различным наблюдениям. Предложенная схема также облегчает анализ чувствительности решения к шумам и параметрам дискретизации, что в предыдущей работе не рассматривалось в явной форме. Таким образом, реконструкция температурно-высотного профиля переводится из эвристической итерационной процедуры в строго формализованную задачу инверсии с контролируемой устойчивостью решения, что представляет собой существенное методическое развитие подхода.

В работе (Alissandrakis et al. 2019) та же активная область исследовалась с использованием инверсии DEM по данным SDO/AIA. В рамках DEM-подхода температурно-плотностная структура восстанавливается при предположении стратификации и гидростатического равновесия; высотная шкала формируется интегрированием уравнений гидростатики при заданных граничных условиях. DEM-модели удовлетворительно воспроизводят наблюдаемые микроволновые спектры, однако реконструкция ограничена диапазоном температур, чувствительных к каналам SDO/AIA, и требует модельного задания нижней границы переходной области.

В настоящей работе высотная привязка излучающих слоёв определяется непосредственно условиями гирорезонансного формирования излучения через распределение магнитного поля, что обеспечивает независимую диагностику верхней переходной области и коронального плато температуры. Таким образом, оба подхода основаны на различных физических предпосылках и используют разные ди-

агностические механизмы.

Сравнение полученного температурно-высотного профиля с полуэмпирическими моделями серии FAL (Fontenla et al. 2009) показывает, что основные параметры находятся в согласии с типичными характеристиками активных областей: положение переходной области и уровень корональных температур соответствуют диапазонам, приводимым в этих моделях.

Следует учитывать, что модели FAL основаны на инверсии ультрафиолетовых и рентгеновских спектральных линий, формирующихся в условиях NLTE и нередко обладающих значительной оптической толщиной. В этом случае наблюдаемое излучение не является прямой функцией локальной температуры плазмы, а определяется полной задачей переноса излучения, включающей поглощение, переизлучение и перераспределение фотонов по частоте и высоте. Температурно-высотные профили FAL представляют собой результат решения NLTE-задачи, в которой распределения температуры и плотности подбираются для воспроизведения наблюдаемых спектральных линий.

В микроволновом диапазоне излучение носит непрерывный характер и формируется в условиях, близких к локальному термодинамическому равновесию. Яркостная температура в слое с оптической толщиной порядка единицы непосредственно связана с электронной температурой плазмы, что позволяет более прямо интерпретировать наблюдения. Таким образом, микроволновая диагностика и NLTE-моделирование спектральных линий представляют собой два принципиально различных и комплементарных подхода к восстановлению термодинамической структуры солнечной атмосферы.

Перспективы развития метода связаны с расширением модели за пределы одномерного усреднения. Прежде всего, реальная структура солнечного пятна является неоднородной и включает различные зоны (пятно с тенью и полутенью, окружающие флоккулы и т.д.), обладающие различными магнитными и термодинамическими характеристиками.

Используемая в работе усреднённая параметризация может быть расширена до раздельного описания этих областей. Дополнительное использование нескольких точек скана позволит пространственно разделить вклады различных частей пятна и перейти от одномерного усреднения к более реалистичному описанию его структуры. Естественным дальнейшим шагом является применение метода к двумерным картам яркостной температуры, полученным на интерферометрических радиотелескопах, что позволит отказаться от осевой симметрии и реализовать пространственно разрешённую инверсию температурно-высотной структуры.

Другим направлением развития является более строгий учёт радиационного переноса, включая корректное описание вклада тормозного (free–free) излучения. На длинных волнах его роль возрастает вследствие увеличения коэффициента поглощения с длиной волны. В области коротких волн условие гирорезонансного формирования излучения для низких гармоник требует более высоких значений магнитного поля; если такие значения не достигаются на соответствующих высотах, относительный вклад free–free-компоненты увеличивается. Таким образом, на обоих краях микроволнового диапазона, а также в частотных интервалах с ослабленным гирорезонансом, корректный учёт тормозного излучения является необходимым для точного восстановления температурно-высотного профиля, особенно в корональной части.

Наконец, сопоставление результатов микроволновой инверсии с независимыми диагностическими методами, в частности с DEM-анализом по данным EUV-наблюдений, представляется перспективным направлением дальнейших исследований. Поскольку данные подходы основаны на различных механизмах формирования излучения, их согласованное применение способствует формированию более целостного представления о температурно-высотной структуре активных областей.

6. ЗАКЛЮЧЕНИЕ

В работе выполнено развитие и формализация итерационного метода восстановления температурно-высотного профиля солнечной атмосферы по многочастотным микроволновым наблюдениям. В отличие от ранее использовавшейся схемы, задача решена в виде формализованной инверсии переопределённой системы линейных уравнений с регуляризацией, что обеспечивает устойчивость, контролируемость и воспроизводимость решения.

Численные тесты на синтетических данных продемонстрировали устойчивую сходимость алгоритма и его поведение при наличии шумов. Применение метода к наблюдениям активной области NOAA 11312 (РАТАН-600, диапазон 3 – 18 ГГц) позволило восстановить температурно-высотный профиль с корональными температурами порядка $(2.0-2.5)\times 10^6$ K и электронных плотностях $(2.3-2.9)\times 10^6$ cm^{-3} при хорошем согласовании модельных и наблюдаемых спектров.

Сопоставление с опубликованными результатами, полученными независимыми диагностическими подходами, показывает согласие по основным характеристикам температурной структуры в области переходной зоны и нижней короны. Используемое однородное приближение определяет пределы интерпретации полученного профиля и задаёт направления дальнейшего совершенствования метода.

БЛАГОДАРНОСТИ

Наблюдения на телескопах САО РАН выполняются при поддержке Министерства науки и высшего образования Российской Федерации. Обновление приборной базы осуществляется в рамках национального проекта «Наука и университеты».

Авторы также благодарят команду проекта SDO за возможность использования данных, полученных с помощью этого инструмента.

ФИНАНСИРОВАНИЕ

Работа выполнена в рамках государственного задания САО РАН, утвержденного Министерством науки и высшего образования Российской Федерации.

КОНФЛИКТ ИНТЕРЕСОВ

Авторы заявляют об отсутствии конфликта интересов.

СПИСОК ЛИТЕРАТУРЫ

C. E. Alissandrakis, V. M. Bogod, T. I. Kaltman, et al., Sol. Phys. **294** (2), 23 (2019).

C. E. Alissandrakis, M. R. Kundu, and P. Lantos, Astron. and Astrophys. **82**, 30 (1980).

E. Antonucci, L. Harra, R. Susino, and D. Telloni, Space Science Reviews **216** (8), 117 (2020).

M. J. Aschwanden, *Physics of the Solar Corona. An Introduction with Problems and Solutions (2nd edition)* (2005).

V. M. Bogod, A. M. Alesin, and A. A. Pervakov, Astrophysical Bulletin **66**, 205 (2011).

V. M. Bogod, M. K. Lebedev, N. E. Ovchinnikova, et al., Cosmic Research **61** (1), 27 (2023).

J. M. Borrero and K. Ichimoto, Living Reviews in Solar Physics **8** (1), 4 (2011).

J. W. Brosius and G. D. Holman, Astrophys. J. **342**, 1172 (1989).

M. C. M. Cheung, P. Boerner, C. J. Schrijver, et al., Astrophys. J. **807** (2), 143 (2015).

G. Del Zanna and H. E. Mason, Living Reviews in Solar Physics **15** (1), 5 (2018).

G. A. Dulk, Annual Rev. Astron. Astrophys. **23**, 169 (1985).

G. D. Fleishman, S. A. Anfinogentov, A. G. Stupishin, et al., Astrophys. J. **909** (1), 89 (2021).

J. M. Fontenla, W. Curdt, M. Haberreiter, et al., Astrophys. J. **707**, 482 (2009).

D. E. Gary and C. U. Keller (eds.), *Solar and Space Weather Radiophysics - Current Status and Future Developments*, *Astrophysics and Space Science Library*, vol. 314 (2004).

G. B. Gelfreikh and B. I. Lubyshev, Sov. Astron. **23**, 316 (1979).

I. G. Hannah and E. P. Kontar, Astron. and Astrophys. **539**, A146 (2012).

P. G. Judge, Astrophys. J. **708** (2), 1238 (2010).

J. Lee, Space Science Reviews **133** (1-4), 73 (2007).

B. W. Lites and A. Skumanich, Astrophys. J. **348**, 747 (1990).
P. Maltby, E. H. Avrett, M. Carlsson, et al., Astrophys. J. **306**, 284 (1986).
A. Nindos, Frontiers in Astronomy and Space Sciences **7**, 57 (2020).
G. M. Nita, G. D. Fleishman, A. A. Kuznetsov, et al., Astrophys. J. Suppl. **267** (1), 6 (2023).
Y. N. Parijskij, IEEE Antennas and Propagation Magazine **35** (4), 7 (1993).
F. Reale, Living Reviews in Solar Physics **11** (1), 4 (2014).
K. Shibasaki, C. E. Alissandrakis, and S. Pohjolainen, Sol. Phys. **273** (2), 309 (2011).
V. A. Slemzin, F. F. Goryaev, and S. V. Kuzin, Plasma Physics Reports **40** (11), 855 (2014).
S. K. Solanki, Astron. and Astrophys.**11** (2-3), 153 (2003).
S. K. Solanki, B. Inhester, and M. Schüssler, Reports on Progress in Physics **69** (3), 563 (2006).
L. Spitzer, *Physics of Fully Ionized Gases* (1962).
A. G. Stupishin, T. I. Kaltman, V. M. Bogod, and L. V. Yasnov, Sol. Phys. **293**, 13 (2018).
J. E. Vernazza, E. H. Avrett, and R. Loeser, Astrophys. J. Suppl. **45**, 635 (1981).
V. V. Zheleznyakov, *Radiation in Astrophysical Plasmas*, vol. 204 (1996).
E. Y. Zlotnik, Sov. Astron. **12**, 464 (1968a).
E. Y. Zlotnik, Sov. Astron. **12**, 245 (1968b).
E. Y. Zlotnik, M. R. Kundu, and S. M. White, Radiophysics and Quantum Electronics **39** (3), 255 (1996).