The Art of Wealth Creation

Light of Hope | Ventures

Learn Personal Investment
from a Serial Entrepreneur

WALIULLAH BHUIYAN

লেখক সম্পর্কে

গত ১০ বছর ধরে আমি ২টা প্রাইভেট লিমিটেড কোম্পানি বিল্ড করেছি। সেই কোম্পানিগুলোর আন্ডারে বেশ কিছু জনপ্রিয় ব্র্যান্ড আমরা তৈরি করেছি।

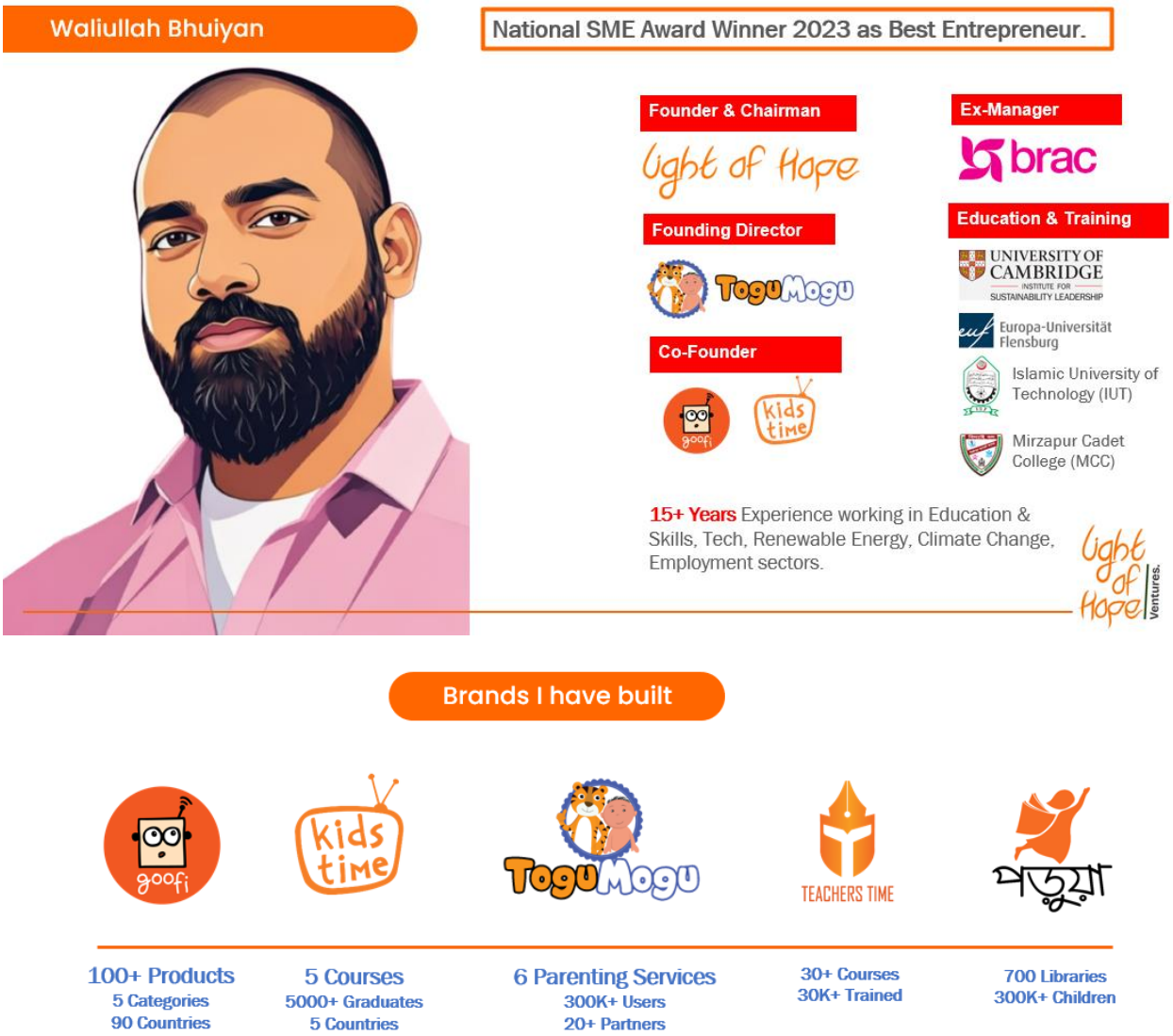

মেন্টর এবং ইনভেস্টর হিসাবে আমি এখন আরও উদ্যোক্তাদের সাপোর্ট করছি। উদ্যোক্তাদের ইনভেস্টমেন্ট ম্যাচমেকিং, ফান্ড রেইজিং, বিজনেস মেন্টরশিপ এবং বিজনেস গ্রোথ সাপোর্ট দেয়ার জন্য চালু করেছি Light of Hope Ventures. গত কয়েকবছরে ৩০০+ ফাউন্ডারকে তাদের বিজনেসে সাপোর্ট দিয়েছি। পাশাপাশি এখন নিজে ইনভেস্ট করছি।

আমার সাথে কানেক্টেড থাকতে সরাসরি আমার লিংকডইন প্রোফাইল ফলো করুন।

https://www.linkedin.com/in/waliullahbhuiyan/

উৎসর্গ

আমার এই বইটি আমি দুইটি গ্রুপকে উৎসর্গ করছি।

বাংলাদেশের সব উদ্যোক্তাদের যারা দেশের অর্থনীতিকে শক্তিশালী করতে এবং জব তৈরি করতে কাজ করছে।

বাংলাদেশের সব ইনভেস্টরদের যারা নিজের উপার্জিত অর্থ বিনিয়োগ করার মাধ্যমে ফাইনান্সিয়াল ইন্ডিপেন্ডেন্স অর্জন করতে চাচ্ছে।

উদ্যোক্তাদের জন্য আমাদের কাজের বিস্তারিত পাবেন নিচের লিংকেঃ

https://ventures.lohbd.com/

বইটি সম্পর্কে লেখকের কথা

আমার আশেপাশের অনেক মানুষকে আমি ভুল ইনভেস্ট করে টাকা হারাতে দেখেছি।

সেটা শেয়ার মার্কেট থেকে শুরু করে বিভিন্ন ভুয়া প্রতিষ্ঠানে, কিংবা বিভিন্ন ট্রেডিং প্ল্যাটফর্মে।

যারা টাকা হারিয়েছে এবং হারাচ্ছে, তারা কেউ বোকা না। তারা উচ্চ শিক্ষিত, স্মার্ট এবং নলেজেবল। কিন্তু যখনই বিনিয়োগের প্রশ্ন আসছে, তারা সিদ্ধান্ত নিচ্ছে আবেগের বশে।

কারণ স্কুল থেকে শুরু করে বিশ্ববিদ্যালয় – কোথাও আমাদের বেসিক ফাইনান্সিয়াল লিটারেসি শেখানো হয় না। বিজনেস কোন থিওরি নয়, এটা একটা প্রাক্টিক্যাল ফিল্ড। আমি তাই বিনিয়োগকারীদের দোষ দেই না, আমি দোষ দেই আমাদের শিক্ষা ব্যবস্থার।

এদিকে লক্ষ্ লক্ষ মানুষ টাকা ইনভেস্ট করে, হাজার কোটি টাকা হারাচ্ছে, অন্যদিকে ভালো ফাউন্ডাররা টাকার অভাবে নিজেদের বিজনেসকে স্কেল করতে পারছে না।

আমি নিজে একজন উদ্যোক্তা। পাশাপাশি গত কয়েক বছর ধরে নিজে মেন্টর করছি উদ্যোক্তাদের। খুব সাম্প্রতিক নিজেও ইনভেস্ট করা শুরু করেছি।

নিজে ইনভেস্টর হিসাবে আমার খুব ক্লিয়ার প্ল্যান আছে আমি কাকে, কেন, কিভাবে বিনিয়োগ করতে চাই। কিন্তু খুব কম মানুষ আছে যারা ১ লাখ টাকায় মাসে কত আসবে – এর বাইরে চিন্তা করতে পারেন কিংবা চিন্তা করেন।

আর এই চিন্তা থেকেই শুরু হয় প্রথম ভুল। সেই ভুলের মাসুল দিতে হয়, লক্ষ লক্ষ টাকা হারিয়ে। যে ফাইনান্সিয়াল ইন্ডিপেন্ডেন্স অর্জনের লক্ষ্য নিয়ে একজন মানুষ ইনভেস্ট শুরু করে, সে নিজের বিনিয়োগ তো হারায়ই, সাথে হারায় নিজের সেভিং, নিজের জমিজামা এবং অন্যান্য সম্পদ।

এই বইয়ে আমি বিস্তারিতভাবে ধাপে ধাপে দেখিয়েছি কিভাবে বিনিয়োগ করতে হয়। কিভাবে ফাউন্ডারকে, কোন সেক্টরকে, কোন বিজনেসকে এসেস করতে হয়। কিভাবে নিজের ইমোশনকে সাইডে রেখে যুক্তি দিয়ে ইনভেস্টমেন্ট ডিসিশন নিতে হয়।

আমি লেখার পাশাপাশি বিভিন্ন ভিডিও, পডকাস্টের লিংক দিয়েছি। এগুলো থেকে পাঠকরা আরও বিস্তারিত জানতে পারবে।

উদ্যোক্তারা জানতে পারবে কিভাবে বিনিয়োগকারীকে আকৃষ্ট করতে হয়। অন্তত সঠিক বিনিয়োগকারীদের। সবাই ভালো বিনিয়োগকারী নয়। তাই বিনিয়োগ নেয়ার সময়ও একজন উদ্যোক্তাকে সচেতন থাকতে হবে, কার থেকে আপনি বিনিয়োগ নিচ্ছেন।

হ্যাপি ইনভেস্টিং।

Book Chapters

Chapter 0 – Million Dollar Wisdom 7
Chapter 1: The New Age of Investing 14
Chapter 2: The Investment Reality in Bangladesh 17
Chapter 3: The Mindset of Great Investors 23
Chapter 4: How to Assess a Business Quickly 26
Chapter 5: How to Assess a Founder 31
Chapter 6: Designing Your Investment Strategy 37
Chapter 7: Avoiding Common Investment Mistakes 41
Chapter 8: Principles for Financial Independence 42
Chapter 9: Investment Case Studies (Bangladesh Examples) 46
Chapter 10: The Investor's Toolkit 49
Chapter 11: From Fear to Freedom 52

বইয়ের কনটেন্ট ও ভাষা

এই বইটি লেখার আগে আমি গত ১ বছর ধরে পড়াশুনা করেছি। নিজে বিনিয়োগ শুরু করার আগে আমি অন্তত কয়েকশত উদ্যোক্তাকে মেন্টর করেছি। বিভিন্ন সেক্টর সম্পর্কে ভালোভাবে ধারণা নিয়েছি।

গত ১০ বছর ধরে দুইটা কোম্পানি জিরো থেকে বিল্ড করা, কয়েকটি জনপ্রিয় ব্র্যান্ড তৈরি করার অভিজ্ঞতাকে কাজে লাগিয়েছি।

বিশ্বের নামকরা সব ইনভেস্টরদের ইনভেস্টমেন্ট থিসিস থেকে শিখেছি। ওয়ারেন বাফেট থেকে শুরু করে পিটার লিনচ কিভাবে বিনিয়োগ করেছেন সেগুলো থেকে লার্নিং নিয়েছি।

এমনকি হালের জনপ্রিয় এবং সফল ভ্যালু ইনভেস্টর ক্যাথি উড তার Ark Invest থেকে কিভাবে disruptive company গুলোতে প্রাইভেট ইনভেস্টমেন্ট করার ক্ষেত্রে রিসার্চ করে – সেখান থেকেও ইন্সপায়ারেশন নিয়েছি।

তাই এই বইয়ে যা আমি লিখেছি, তার খুব অল্পই আমার নিজের অরিজিনাল থিসিস। হ্যাঁ, গ্লোবাল ইনভেস্টরদের থেকে আমি শিখে বাংলাদেশে ছোট ও মাঝারি বিজনেসে কিভাবে ইনভেস্ট করা যায়, সেটা আমি শেয়ার করেছি।

গত ১০০ বছরের ইনভেস্টমেন্ট নলেজকে আমি সহজভাবে উপস্থাপন করেছি একটা স্টেপ বাই স্টেপ গাইড হিসাবে।

বইয়ের ভাষা ইংরেজি ও বাংলা দুইটাই আছে।

মোট ১১টি চাপ্টারে ভাগ করা এই বইয়ের মূল কনটেন্ট ইংরেজিতে রেখেছি। কারণ আন্তর্জাতিক এই ভাষাতেই ইনভেস্টমেন্ট ও ফাইনান্স টার্মগুলো সহজে বুঝানো যায়। আমার নিজের বাংলা ভোকাবুলারি এই বিষয়ে দুর্বল।

পাশাপাশি ইনভেস্টমেন্ট একটা সিরিয়াস বিষয়। এটাকে হুমায়ুন আহমেদের সহজপাচ্য ২ ঘন্টার গল্প বানিয়ে ফেলতে চাইনি। আমি চেয়েছি যারা পড়বেন বইটি তারা যেন সময় নিয়ে ধীরে ধীরে বইটি পড়েন। এবং বার বার পড়েন।

নিজের ইনভেস্টমেন্ট অভিজ্ঞতা বাংলাতেই লিখেছি। যেহেতু ইনভেস্টমেন্ট সব বাংলাদেশি ফাউন্ডার ও কোম্পানিতে করেছি, সেটার আবেদন বাংলাতেই ভালো হবে বলে মনে হয়েছে।

লেখাগুলো আগেও সোস্যাল মিডিয়াতে লেখা হয়েছিল। সেগুলোকে একসাথে করেছি এই বইয়ের জন্য।

তাহলে চলুন শুরু করি – **The Art of Wealth Creation**.

Chapter 0 – Million Dollar Wisdom

মূল চ্যাপ্টারগুলোতে যাওয়ার আগে আমাদের নিজেদের প্রস্তুতির প্রয়োজন আছে। ধনীরা আরও ধনী হয় কেন ও কিভাবে, সেটার পিছনে আছে শত বছরের পুরাতন রীতি।

আপনি সেটা জানেন না, কারণ এটা ইচ্ছা করেই গোপন রাখা হয়।

আপনি মনে করেন, সারাজীবন কাজ করবো, তারপর সেখান থেকে জমাবো, সেটা ইনভেস্ট করবো ফ্ল্যাট কিনতে, গাড়ি কিনতে, গোল্ড কিনতে – আর এভাবেই আমি ফাইনান্সিয়াল ফ্রিডম পাবো।

এই চিন্তাটাই ভুল।

কয়েক জেনারেশনের ধনীরা যে সিক্রেটগুলো তাদের সন্তানদের শেখায়, সেটাই এই চ্যাপ্টারে আমি শেয়ার করবো। এগুলো মেনে চললে, আশা করা যায় আপনি তাদের মতো ভাবতে পারবেন। আপনি এবং আপনার ভবিষ্যৎ জেনারেশনের ফাইনান্সিয়াল ফ্রিডম আসবে।

এর জন্য ৩টা কনসেপ্টের সাথে আপনাদের পরিচয় করিয়ে দিবো।

1. Power of Leverage
2. True Independence
3. Readiness for Financial Freedom

Power of Leverage

ধনীরা আরও ধনী হয় কিভাবে? তারা কিছু জিনিসকে leverage করে। আর সেটা করে সবার চেয়ে ভালো করে। কেবল হার্ড ওয়ার্ক করলেই সম্পদশালী হওয়া যায় না। বরং স্মার্ট ওয়ার্ক করতে হয়। সেইটাই হচ্ছে leverage করা।

আমাদের সবার কিছু না কিছু আছে যেটা সে leverage করতে পারে। আমাদের সবারই ছোট-খাটো হলেও নেটওয়ার্ক আছে। আমাদের কিছু নলেজ আছে কোন না কোন বিষয়ে। আমরা কোথাও না কোথাও কাজ করছি, কেউ বা উদ্যোক্তা। সেটা আমাদের একটা পজিশন। এটাকেও leverage করা যায়।

আপনার-আমার এবং ইলোন মাস্ক – আমাদের সবারই ২৪ ঘন্টা দিনে সময়। দিনে ১৮ ঘন্টার চেয়ে বেশি কাজ করা তো সম্ভব না। তাহলে ইলোন মাস্ক কিভাবে প্রতিদিনের ২৪ ঘন্টায় আমার-আপনার চেয়ে বেশি জিনিস শেষ করে? নিজে নিজে সব করে? না।

সে অন্যর সময়কে leverage করে। সে হায়ার করে সেরা সব মানুষ, নেটওয়ার্ক তৈরি করে দেশের সবচেয়ে ক্ষমতাধর মানুষদের সাথে। তাদেরকে দিয়ে সে কাজ করিয়ে নেয়। এভাবেই নিজের প্রতিদিনের ২৪ ঘন্টাকে ২৪,০০০ ঘন্টাতে রূপ দেয়।

Leverage মূলত ২ ধরনের হয়। একটার উৎস আপনি নিজে। অন্যগুলোর উৎস অন্যরা।

নিজের যেগুলো আপনি leverage করতে পারবেন?

1. Leverage your knowledge
2. Leverage your network
3. Leverage your position

অন্যের কোন জিনিসগুলো আপনার leverage করতে হবে।

1. Leverage other's time
2. Leverage other's capital/money

অন্যের সময়কে কাজে লাগানোর ব্যাপারে আগেই বলেছি। এখন বলছি, অন্যের টাকাকে ব্যবহার করার ব্যাপারে। ধনীরা ধনী হয় অন্যের টাকা ব্যবহার করে।

ধনীরা ব্যাংক থেকে লোন নেয়। সেই টাকা ব্যবহার করে নিজের বিজনেসে, কিংবা অন্যর বিজনেসে। ব্যাংকে টাকা রাখে মধ্যবিত্ত। সেই টাকা রেখে সে বছরে কিছু রিটার্ন পায়। সেই রিটার্ন দিয়ে কোনমতে ইনফ্লেশনকে ম্যাচ করা যায়। আমাদের দেশে অনেকসময় সেটাও কঠিন হয়ে দাঁড়ায়।

কিন্তু ধনীরা ব্যাংক থেকে সবচেয়ে কম রেটে লোন নিয়ে নিজের নেটওয়ার্কের বিজনেসে ইনভেস্ট করে সবচেয়ে বেশি রিটার্ন পায়।

একজন ক্ষুদ্র বা মাঝারি উদ্যোক্তা সেই টাকা লোন নিতে চাইলে, ব্যাংক তাকে দেয় না। আর দিলেও এতো বেশি ইন্টারেস্ট চার্জ করে যে তার জন্য সেটা নেয়া কঠিন হয়ে যায়।

আমি একটা গাইডলাইন দেই, যেটা মধ্যবিত্ত পরিবারের সদস্য হলে আপনার কাজে আসবে। এটা আমি আমার ব্যক্তিগত জীবনের আলোকে। 👇

আমি ছোটবেলা থেকেই মেধাবী ছিলাম। আমি ক্যাডেট কলেজে পড়েছি, IUT তে ইঞ্জিনিয়ারিং পড়েছি। এরপর ব্র্যাকে কাজ করেছি। জার্মানিতে স্কলারশিপ নিয়ে পড়তে গিয়েছিলাম। পিএইচডি অফার ফেলে দেশে ফিরে আসি নিজের উদ্যোগ নিয়ে কাজ করতে।

ফিরে এসে চাকরি ছেড়ে উদ্যোক্তা হয়েছি, তখন আমার Network কে leverage করতে পারতাম। কিন্তু করিনি।

কারণ কী?

কারণ আমি knowledge কে leverage হিসাবে ব্যবহার করতে চেয়েছি প্রথমে। Entrepreneur জীবনের সাত বছর (বয়স ৩০-৩৬) পর্যন্ত আমি অনেক সময় দিয়েছি বাচ্চাদের প্রোডাক্ট তৈরি করতে, বিভিন্ন বিজনেস মডেল ট্রাই করতে। এমন বিজনেস মডেল যেন গরিব-বড়লোক সব গ্রুপের শিশুদের কোয়ালিটি এডুকেশন প্রবলেম সলভ করার ক্ষেত্রে আমি দুনিয়ার টপদের একজন হতে পারি।

1. Knowledge & Wisdom in kid's education sector is my first leverage.

যাদের বয়স অল্প, নতুন শুরু করতেসেন, তারা এটা ফলো করতে পারেন। নিজের কাজের ক্ষেত্রে কিংবা নিজের সেক্টরে দেশের মধ্যে টপ ৩-৪ জনের মধ্যে আসার চেষ্টা থাকতে হবে। পারলে দুনিয়ার টপ ২০ জনের মধ্যে হওয়ার চেষ্টা থাকতে হবে। তাহলেই সেই নলেজকে প্রোফেশনাল লাইফ কিংবা উদ্যোক্তা লাইফে Leverage করা যাবে।

যারা মধ্যবিত্ত ঘরের সন্তান তারা খালি নেটওয়ার্ক ধরে বেশি দূর আগাতে পারে না। কারণ তার নেটওয়ার্কে তো আর সমাজের টপ ০.১% রা নাই।

নলেজকে ব্যবহার করার লেভেলে আসার পরের তিন বছর (৩৬-৩৯ বছর) আমি চেষ্টা করে গেছি ভালো মানুষ হায়ার করতে। স্কিল্ড মানুষ না, ভালো মানুষ। কারণ ভালো মানুষ পেলে তাদেরকে স্কিল্ড করে ফেলা যায়।

এটা করছি, যেন আমি সময়ের লেভারেজ পেতে পারি।

2. When good people work with you, it gives you mental peace. You get more time.

যখন এই বছরে এসে ৪০এ পা দিয়েছি, তখন থেকে আমি পুরো দমে শুরু করছি আমার নেটওয়ার্ক লেভারেজ করা। সাথে অন্যের ক্যাপিটাল।

এটা আগামী ৫ বছর করে যাবো। আর আমার কাজের ইম্প্যাক্ট ইনশাআল্লাহ আরও দ্রুত আসবে, এবং বড় আকারে আসবে।

3. After you have Knowledge, you have your trusted people in team, you have proven solutions, then leverage your Network and other's Capital.

এই পর্যন্ত আসতে আমার ১০ বছর লেগেছে। আরও কি শর্টকাট নেই? আছে হয়তো। কিন্তু আমি কঠিন রাস্তাতেই হেটেছি।

আমার অভিজ্ঞতা বলে, এটাই সাস্টেইনেবল। যে গাছ ধীরে ধীরে বাড়ে, সেটার ভিত্তি অনেক মজবুত থাকে। তাকে সহজেই ঝড়-ঝঞ্ঝা উপড়ে ফেলে না।

যারা সোনার চামচ নিয়ে জন্মায়, তারা শুরুই করে নিজের বাপ-চাচার নেটওয়ার্ক leverage করে। আর টাকা কামানোই যদি মূল লক্ষ্য হয়ে থাকে, তাহলেও knowledge wisdom কিচ্ছু দরকার নাই। সরাসরি capital or people (network) leverage ধান্দায় ঢুকে যাওয়া ভালো।

যাদের সেটা নাই, তাদের জন্য আমার রাস্তাতেই হাটাহাটি করা ভালো।

True Independence

ফিনান্সিয়াল ফ্রিডম💰 vs True Freedom 😇

আমরা মনে করি ফাইনান্সিয়াল ফ্রিডমটাই বুঝি সবচেয়ে গুরুত্বপূর্ণ। কিন্তু এখন বুঝতে পারছি যে True Freedom আসলে ভিন্ন। এটা পৃথিবীর ০.০১% জানে। কারণ তাদেরকে জানতে দেয়াই হয় না। তাদেরকে ফাইনান্সিয়াল ফ্রিডমের স্বপ্নে বুঁদ রেখে দেয়া হয়, যেটা আসলে খুব কঠিন।

কিন্তু যদি কেউ True Freedom এর কনসেপ্টটা সম্পর্কে জানে, তাহলে তার জন্য ফাইনান্সিয়াল ফ্রিডম এচিভ করা কিছুটা হলেও সহজ হয়।

True Freedom এর ৪টা লেয়ার:

১। Freedom of Thought - উদ্দেশ্য বা চিন্তার ফ্রিডম: আমি কি সৎ নিয়তে, ভালো করার জন্য চিন্তা করতে পারি কিনা। আমার উদ্দেশ্য কি কোন biasness ছাড়া কিনা? নাকি আমি মিডিয়া, কিংবা আরও অনেক কিছু দ্বারা বায়াসড? আমি কি নিজের মতো করে ভাবতে পারি

কিনা? এটাই এখন হয়তো সবচেয়ে কঠিন কাজ। সোশ্যাল মিডিয়া থেকে শুরু করে আমাদের চারদিকে এতো বেশি distraction and noise যে আমরা কোন কিছু নিয়ে গভীরভাবে চিন্তার স্বাধীনতা ও সক্ষমতা – দুইটাই হারাচ্ছি।

২। Freedom of Relationship - রিলেশনশিপের ফ্রিডম: আমি কার সাথে চলবো, কাদেরকে নিয়ে থাকবো, সেটার ফ্রিডম। এটা কি আমার নিয়ন্ত্রণে? নাকি আমি বাধ্য হয়েই নিজের চাকরি বাঁচাতে, নিজের বিজনেস বাঁচাতে, নিজের ভবিষ্যৎ সুরক্ষিত রাখতে – এমন মানুষদের সাথে সম্পর্ক রাখতে হচ্ছে যাদের আমি মন থেকে পছন্দ করি না। আমার ধনী সেই আত্মীয়টা, আমার অফিসের বসটা, আমার এলাকার নেতাটা, অমুক অফিসের আমলাটা – যাকে হয়তো আমি শ্রদ্ধা করি না, অপছন্দ করি, কিন্তু নিজের স্বার্থে আমাকে তাদের সাথে সম্পর্ক রাখতে হচ্ছে। আর এতে করে আমি যাদের ভালোবাসি, তাদের আশেপাশে থাকতে চাই, যাদের সাথে সময় কাটাতে চাই, তাদেরকে প্রায়োরিটি দিতে পারছি না। তাহলে কি আমি কার সাথে সম্পর্ক রাখবো কার সাথে রাখবো না – এই স্বাধীনতা আমার আছে?

৩। Freedom of Time - সময়ের ফ্রিডম: আমি কি আমার সময়কে নিয়ে কি করবো, সেটার সিদ্ধান্ত নিতে পারি? আমি চাকরি করি, আমি উদ্যোক্তা - তাহলে আমি কি আসলেই আমার সময়কে নিয়ন্ত্রণ করতে পারি?

আমার বই পড়তে, ক্রিয়েটিভ কাজ করতে, মানুষকে শেখাতে, বাচ্চাদের সাথে সময় কাটাতে ভালো লাগে। কিন্তু আমি কি আসলে পারছি?

সময়ের ফ্রিডম এচিভ না করতে পারলে ফাইনান্সিয়াল ফ্রিডম এচিভ করা, কিংবা রিলেশনশিপের ফ্রিডম এচিভ করা প্রায় অসম্ভব। আমাকে যদি প্রতিদিন সকাল ৯টা থেকে রাত ৯টা পর্যন্ত আমার আগামী মাসের বাসা ভাড়া, বাচ্চার স্কুলের বেতন, খাবারের টাকা যোগাড় করতে কাজ করতে হয় – তাহলে কি আমার নিজের কোন কন্ট্রোল আছে আমার নিজের সময়ের উপর?

অনেকেই ভাবতে পারেন এটা তো খালি ব্যবসায়ীদের পক্ষে সম্ভব। কিন্তু আসলে তা না? কতজন ব্যবসায়ী আছে যারা চাইলেই বলতে পারে আমি আগামী এক মাস অফিসে যাবো না, কিন্তু আমার ব্যবসা সুন্দরভাবে চলবে? বরং আমি না গেলে আরও বেশি ভালো চলবে। বাংলাদেশের ক্ষেত্রে এটা ১% হবে কিনা সন্দেহ।

কারণ ৯৯% উদ্যোক্তা বা ব্যবসায়ীরা এমন একটা সিস্টেম তৈরি করতে পারছে না, যেখানে তাকে ছাড়াও তার বিজনেসটা চলতে পারে। তাই তাদের সময়ের ফ্রিডম আছে আরও কম। বরং তার অফিসে যারা চাকরি করে সে চাইলে শুক্রবার ছুটি কাটাতে পারে, সন্ধ্যা ৬টার পর পরিবারের সাথে সময় কাটাতে পারে। একজন ব্যবসায়ীর সেই সুযোগটাও থাকে না।

৪। Financial Freedom - ফাইনান্সিয়াল ফ্রিডম: আমি কি টাকাকে চালাই, নাকি টাকা আমাকে চালায়? আমি কি সত্যি ফাইনান্সিয়ালি ইন্ডিপেন্ডেন্ট?

আমি কি এমনভাবে প্ল্যান করছি যে আমি কাজ না করলেও আমার জীবন চালানোর খরচ চলে আসবে? এখন হয়তো আমি ফাইনান্সিয়াল ফ্রিডম এচিভ করিনি। কিন্তু আমি কি সেই লাইনে হাঁটছি?

ফাইনান্সিয়াল ফ্রিডম এচিভ করার অন্যতম প্রধান একটা উপায় হচ্ছে ইনভেস্ট করা। সেটা নিয়ে বিস্তারিত আমরা জানবো বাকি পুরো বই জুড়েই।

আমি জানি না, কে True Freedom এর কোন কোন লেয়ার এচিভ করতে পেরেছেন। যারা যতটুকুই পেরেছেন, তার জন্য অভিনন্দন।

যারা আমার মতো চেষ্টা করে যাচ্ছেন, তাদের জন্য শুভ কামনা।

Readiness for Financial Freedom

ফাইনান্সিয়াল ফ্রিডম এচিভ করা যতটা না স্ট্রাটেজিক, তার চেয়ে অনেক বেশি মানসিক। এই ব্যাপারটা বুঝার জন্য একটা চমৎকার বইয়ের রেফারেন্স দিচ্ছি – The psychology of money. যারা এই বইটা এখনও পড়েননি, তারা অবশ্যই পড়ে নিবেন।

টাকার সাথে প্রতিটা মানুষের সম্পর্ক ভিন্ন। এই সম্পর্ক কেমন হবে সেটা নির্ধারণ হয় তার পরিবার, তার বর্তমান আর্থিক অবস্থা, সে যে দেশে বসবাস করছে সেই দেশের গত ২০-৩০ বছরের অর্থনৈতিক অবস্থা, সেই মানুষের শিক্ষা ও তার জীবনের অভিজ্ঞতা।

তাই কোন একটা নির্দিষ্ট ছকে ফেলে একটা বড় গ্রুপকে ফাইনান্সিয়াল ফ্রিডম সম্পর্কে শেখানো কঠিন একটা কাজ। তার উপর আমাদের পুরো শিক্ষা ব্যবস্থার কোথাও ফাইনান্সিয়াল লিটারেসি শেখানো হয় না। আমাদের পরিবার ও সমাজে শেখানো হয়, অর্থই সকল অনর্থের মূল।

মধ্যবিত্ত শিক্ষিত পরিবারের সন্তান তাই অনেক টাকা উপার্জনকে নেগেটিভ হিসাবে দেখে। যাদের অর্থ আছে, যারা বড় ব্যবসায়ী, তাদের সবাইকে এমনভাবে দেখা হয় যে তারা হচ্ছে দুর্নীতিগ্রস্ত, মানুষের রক্তচোষা হিসাবে।

এমন নানা কারণে অর্থের সাথে আমাদের ৯৯% মানুষের সম্পর্ক বেশ জটিল এবং রহস্যে ঘেরা। আমরা অর্থ চাই, কিন্তু খুব বেশি চাই না। আবার অর্থ যে চাই, কিন্তু সেটা কিভাবে উপার্জন করতে হয়, সেটা জানি না।

তাই কেউ যখন কোন গুরুর থেকে শুনে ফাইনান্সিয়াল ফ্রিডম এচিভ করতে হবে তখন সে আগ্রহী হয়। কিন্তু যেহেতু সে এটা নিয়ে স্পষ্ট ধারণা নেই, তাই প্রচুর ফেইক গুরুর খপ্পরে পড়ে, এবং ভুল জায়গায় নিজের সময় আর অর্থ ইনভেস্ট করে। তারপর ধরা খেয়ে আবার নিজের খোলসে ঢুকে যায়।

ফাইনান্সিয়াল ফ্রিডম এচিভ করতে যে কোন ব্যক্তির মানসিক প্রস্তুতি, শিক্ষার প্রস্তুতির তাই দরকার আছে। পরিবার থেকে ইতিমধ্যে বিশাল সম্পদ উত্তরাধিকার সূত্রে না পেয়ে থাকলে, তাকে অবশ্যই নিচের প্রস্তুতিগুলো নিয়ে ফেলতে হবেঃ

১। সঞ্চয় করার মানসিকতা অর্জন করতে হবে।

২। সঞ্চয় না করতে পারলে, নিজের লাইফস্টাইল খরচ কমাতে হবে।

৩। সঞ্চয় না করতে পারলে, নিজের খরচ কমাতে না পারলে, উপার্জন বাড়াতে হবে।

৪। ইনভেস্ট করতে হবে, ইনভেস্টমেন্টে সবসময় রিস্ক আছে – সেটা বুঝতে হবে।

৫। নিজের নলেজ, নিজের নেটওয়ার্ক, নিজের সময়কে ব্যবহার করা শিখতে হবে।

৬। সুযোগ থাকলে নিজের একটা বিজনেস বিল্ড করতে হবে।

৭। কার থেকে শিখবো, আর কার থেকে শিখবো না – এটা বুঝার মতো দক্ষতা অর্জন করতে হবে।

ইনভেস্টমেন্ট শুরু করার অন্তত এক বছর আগে থেকেই এই প্রস্তুতিগুলো থাকতে হবে। হাতে হঠাৎ করে ১০ লাখ টাকা এসেছে, তাই হন্য হয়ে কোথায় ইনভেস্ট করা যায় – এটা খোঁজা যাবে না। দরকার হলে সেই টাকা এক বছর বন্ড কিনে রেখে দেন। ইনভেস্ট করার জন্য ইনভেস্টর হওয়ার প্রস্তুতি নিন।

এই বইয়ের বাকি সব চ্যাপ্টারগুলোতে আমি সেই আলোচনাগুলোই করেছি।

ফাইনান্সিয়াল ফ্রিডম এচিভ করার এই জার্নিতে আপনাকে স্বাগতম।

Chapter 1: The New Age of Investing

"Wealth creation is not an accident — it's the result of discipline, knowledge, and courage."

In Bangladesh, everyone dreams of financial security and financial freedom. We save money. We buy land. We invest in friends' businesses. Some even try their luck in the stock market. But for most, the result is frustration — slow growth, loss of money, or regret.

Over the past half-decade, I've met hundreds of individuals who poured their hard-earned money into other people's businesses and in schemes that failed — not because they were stupid, but because the **decision-making by the investors was emotional, not analytical**.

This book exists to change that.

🔍 Why This Book

For too long, investment in Bangladesh has meant **buying land** or **parking money in FDRs**.
A few brave ones ventured into **SMEs or startups**, but most of them lost money because they didn't know how to evaluate a business or a founder.

When it comes to money, **trust is irrelevant**.
You should only invest based on the **merit of the business**, not the personality of the person asking for your capital.

This book aims to teach you exactly that — how to see beyond trust, emotion, or trend, and instead develop an **investor's eye**.

🎯 What This Book Will Teach You

By the end of *The Art of Wealth Creation*, you will know:

1. How to assess a business within minutes — using logic, not luck.
2. How to identify founders you can trust — based on evidence, not emotion.
3. How to design a smart investment portfolio that protects and grows your money.
4. How to think like the world's best investors — and apply that thinking to Bangladesh.

5. How to invest to achieve **financial independence** — not just short-term profit.

You'll also learn why many investors lose money, how to avoid common traps, and how to turn your money into a **tool for freedom and impact**.

💬 The Story Behind This Book

In 2023, I met a young professional in Dhaka who had invested his savings in a "friend's startup." Within six months, it collapsed.
He said, *"I trusted him. He had a great pitch."*
That's when I realized — **trust was the enemy of good investing.**

Since then, I've spent years studying how great investors think — from Warren Buffett to successful local SME business backers. The difference between them and the average investor is not luck — it's **how they assess, allocate, and act**.

This book brings those lessons to our context — the Bangladeshi market, with all its risks, opportunities, and nuances.

🧭 A New Kind of Investor

The future belongs to investors who are:

- **Analytical** rather than emotional.
- **Disciplined** rather than reactive.
- **Curious** rather than complacent.
- **Impact-driven** rather than speculative.

Old Investor Mindset	The New Investor Mindset
"I trust my friend — he's honest."	"I invest only when the numbers make sense."
"I want a quick profit."	"I aim for consistent growth through compounding."
"Land never fails."	"Diversification and liquidity matter."
"I don't understand startups."	"I'll learn — because learning is also an investment."

“Great investors are not born; they are trained by experience, mistakes, and reflection.”

⚖️ The Investment Revolution

Bangladesh is entering a new era of entrepreneurship.
Thousands of small and growing businesses are building real value — from manufacturing and retail to logistics, fintech, edtech, and green tech.
Yet, most of them lack local investors who can see their potential.

If you understand how to identify these gems, you’re not just building your wealth — you’re helping build the **next generation of the Bangladeshi economy.**

This book is your guide to doing that — safely, intelligently, and confidently.

End of Chapter 1

Chapter 2: The Investment Reality in Bangladesh

"Bangladesh doesn't lack capital — it lacks confident and informed investors."

BD The Landscape Today

Walk into any bank, office, or family gathering in Bangladesh, and you'll hear the same refrain:
"Real estate is the safest investment."
"Keep money in savings — at least you won't lose it."
"Startups? Too risky."

This mindset has created a nation of **risk-averse savers**, not **wealth-building investors**.

Yet, the world around us is changing.

- Bangladesh is now a **$480+ billion economy**, growing faster than many Asian peers.
- SMEs make up **over 30% of GDP** and employ **87% of the workforce**.
- The country's **startup ecosystem** has crossed **$1 billion in total funding,** but mostly from foreign investors.

The opportunities are enormous — but most local investors are still missing them.

💰 Where We Put Our Money

Most personal wealth in Bangladesh is held in **illiquid or low-yield assets**.

Asset Type	Typical Allocation (Current)	Average Annual Return	Liquidity	Comment
Land & Real Estate	60%	6–10%	Low	Safe but slow, often speculative.
Savings/FDR	25%	5–7%	High	Stable but loses value to inflation.
Stocks	10%	Variable	Medium	Volatile and speculative.

Asset Type	Typical Allocation (Current)	Average Annual Return	Liquidity	Comment
SMEs/Startups	5%	15–25%+	Medium	High potential if chosen wisely.

The result?
Your money may feel "safe," but it's not **growing** — it's merely sitting still.

📉 The Problem with Playing Too Safe

Let's say you have **10 lakh taka**.
You put it in a fixed deposit at 10% interest.
After taxes and inflation (around 12%), your **real return is negative** — you're quietly losing purchasing power each year.

Meanwhile, someone who invests wisely in a small manufacturing SME might earn **15–20% annualized returns**, plus the satisfaction of creating local jobs.

Playing too safe is often the most dangerous strategy.

🌱 The Rise of Productive Investing

SMEs and startups represent **productive capital** — money that works, creates, and multiplies.

Instead of speculating on land or the stock market, imagine investing in:

- A food manufacturing SME expanding nationwide.
- A logistics startup solving rural delivery challenges.
- A women-led social enterprise creating sustainable products.
- A toy brand expanding globally.

Each of these opportunities combines **financial return** with **social value** — the hallmark of modern investing.

⚖️ The Balanced Portfolio of Tomorrow

You don't need to abandon safety.
You need to balance it.

Before investing, let's look into your total income first. Can you save? If you don't then do not think about investing. You have to reduce your lifestyle cost or increase your earning first.

You should have emergency savings too for crisis time like medical emergency, loss of job etc.

After your monthly expense, let's say you have 50,000 taka every month as saving. These saving should be divided into the following investment.

It may vary from person to person and your risk appetite. But shouldn't vary significantly. If you already have purchased land, or a flat, then no need to put in more money in land or real estate.

Without studying stock market deeply, it is not recommended to invest in stocks.

Investment Type	Allocation	Purpose	Expected Annual Return
Emergency Savings	20%	Liquidity	6–7%
Land/Real Estate	30%	Long-term stability	8–10%
SMEs/Startups	30%	Growth & impact	15–25%+
Stocks/Mutual Funds	10%	Diversified growth	10–15%
Learning & Networking	10%	Knowledge & opportunity	Infinite ROI

"The best investment is the one that keeps teaching you."

📊 Why Now Is the Right Time

1. **Demographic Dividend:** Over 60% of Bangladeshis are under 35 — digitally literate and entrepreneurial.
2. **Technological Growth:** Mobile payments, logistics, and e-commerce have reshaped consumption.
3. **Government & Global Support:** Startup incubators, SME funds, and global investors are entering the market.

4. **Low Competition Among Local Investors:** Fewer people investing in startups means higher entry potential.

The timing couldn't be better. The next decade will define who becomes Bangladesh's first generation of professional investors.

💬 Case Study: The Two Investors

Investor	Strategy	Outcome
Rahim (Traditionalist)	Invested 20 lakh taka in land. After 5 years, value rose by 25%, but no cash flow.	Paper wealth only.
Nadia (Smart Investor)	Divided 20 lakh into: 10 lakh real estate, 5 lakh SME, 3 lakh startup, 2 lakh savings.	Earned 18% average return, steady cash flow, and equity growth.

The lesson?
Diversification is freedom.

Nadia didn't take wild risks — she took *calculated ones*.
She made her money work for her — and for her country's economy.

🌍 The Future of Wealth Creation in Bangladesh

If just 5% of Bangladesh's personal savings were redirected into **productive local enterprises**, it could unleash **billions in new wealth** and **create hundreds of thousands of jobs**.

That's not wishful thinking — it's economic math.

And it starts with **you** learning how to invest smarter, safer, and stronger.

Rule of 72

Investment নিয়ে যে জিনিস আপনাকে কলেজ, ইউনিভার্সিটিতে শেখানো হয় নাঃ **"Rule of 72 for Investment."**

কত বছরে আপনার ইনভেস্টমেন্ট ডাবল হবে? এটা বুঝার সবচেয়ে সহজ উপায় হচ্ছে Rule of 72. অংকটা কি?

72 /Rate of Return = Time to make your Money Double.

ধরুন আপনি Goofi তে ইনভেস্টমেন্ট করেছেন। এবং বছরে ১৮% প্রফিট রিটার্ন পাচ্ছেন। তাহলে আপনার টাকা ডাবল হতে সময় লাগবে ৪ বছর।

72/18 = 4 (year)

তার মানে Goofi তে যে টাকা আপনি ইনভেস্ট করেছেন, সেটা প্রতি ৪ বছরে ডাবল হচ্ছে।

চলুন এবার ওয়ারেন বাফেটদের মতো ইনভেস্টররা কিভাবে চিন্তা করে সেটা দেখি। কিভাবে তারা Compounding Return/Profit কে কাজে লাগায়?

ধরুন আপনার বয়স ৩০ বছর। ২০২৫ সালে আপনি গুফিতে ১০ লাখ টাকা ইনভেস্ট করেছেন। তাহলে প্রতি ৪ বছর পর পর আপনার টাকা ডাবল হচ্ছে। আপনি যদি আপনার প্রফিটের অংশ উঠিয়ে না নেন, এবং সেটা কম্পাউন্ডিং হতে থাকে তাহলে চলুন দেখি ২০ বছরে আপনার ১০ লাখ টাকা বাড়ে।

সাল	বয়স	আপনার রিটার্ন
২০২৫	৩০ বছর	১০ লাখ
২০২৯	৩৪ বছর	২০ লাখ
২০৩৩	৩৮ বছর	৪০ লাখ
২০৩৭	৪২ বছর	৮০ লাখ
২০৪১	৪৬ বছর	১ কোটি ৬০ লাখ
২০৪৫	৫০ বছর	৩ কোটি ২০ লাখ

খেলাটা বুঝলেন? ১০ লাখ টাকা ইনভেস্ট করে, ২০ বছরে আপনি ৩.২ কোটি টাকা ইনকাম করলেন। পৃথিবীর বেস্ট ইনভেস্টররা এরকম লং গেম খেলে, যেন তাদের ইনভেস্টমেন্ট ২০-৩০ গুণ হয়, কোন কষ্ট ছাড়াই। তারা কেবল সবচেয়ে ভালো বিজনেসগুলো, সবচেয়ে ভালো ফাউন্ডারদের খুঁজে বের করার পিছনে সময় দেয়।

৩.২ কোটি টাকা তো আপনি সরকারি চাকরি করলেও এমন রিটায়ারমেন্ট বেনিফিট পান না।

প্রাইভেট চাকরিতে তো রিটায়ারমেন্ট বেনিফিট বলে কিছুই নাই।

এই যে আপনার ১০ লাখ টাকা ২০ বছরে ৩.২ কোটি টাকা হয়ে গেলো - এটাই হচ্ছে **Rule of 72** এবং Compounding এর ম্যাজিক।

এসব নলেজ ইচ্ছা করেই শেখানো হয় না দুনিয়ার কোন শিক্ষা ব্যবস্থায়। যেন গুটিকতক মানুষের কাছে টাকা বানানোর সিক্রেটগুলো থাকে।

যেহেতু এই গুরুত্বপুর্ন লাইফ নলেজ কেউ কোথাও শেখায় না, তাই আমরা Light of Hope Ventures থেকে এটা শেখানো শুরু করেছি।

Personal Investment নিয়ে মাস্টারক্লাস - লেভেল ১ সেশনটি দেখুন।

Investment Masterclass Level 1 Session

https://www.youtube.com/watch?v=okgt-9v7YQs&t=

End of Chapter 2

Chapter 3: The Mindset of Great Investors

"An investor's greatest asset is not money — it's temperament."
— Warren Buffett

🧠 The Inner Game of Investing

Before you learn *where* to invest, you must master *how* to think.
Every successful investor — Buffett, Munger, Lynch — shares one common trait: **clarity of mindset**.

Most people think investing is about predicting markets. It isn't.
It's about understanding yourself — your patience, discipline, and decision-making.

🏗️ The Foundations of the Great Investor's Mindset

1. **Think Long-Term**
   - The most powerful force in finance is *compound growth*.
   - Example: 1 lakh taka invested at 15% annually becomes 8 lakh taka in 15 years.
   - Great investors think in decades, not days.
2. **Stay Within Your Circle of Competence**
   - Only invest in what you truly understand.
   - If you can't explain how a business makes money in one sentence, you don't understand it.
3. **Focus on Value, Not Price**
   - Price is what you pay; value is what you get.
   - Don't buy a company because it's "cheap." Buy because it's *worth more than the price.*
4. **Use the Margin of Safety**
   - Always leave room for error.
   - Example: If a business is worth 10 million, never pay 10 million for it. Pay 7–8 million.
5. **Be Emotionally Neutral**
   - Fear and greed are the twin destroyers of wealth.
   - The market will test your patience. Your emotions will decide your fate.

📊 The Power of Compounding

Year	Investment (BDT)	Growth Rate (15%)	Value (End of Year)
1	100,000	15%	115,000
5	—	—	201,000
10	—	—	405,000
15	—	—	810,000
20	—	—	1,630,000

***"Compounding is the eighth wonder of the world. Those who understand it, earn it; those who don't, pay it."* — Albert Einstein**

🧭 Lessons from the Masters

Investor	Core Principle	Application in Bangladesh
Warren Buffett	Invest in businesses with durable advantage	Look for SMEs with loyal customers and steady cash flow
Charlie Munger	Focus on rational decision-making	Remove emotion; focus on evidence
Peter Lynch	Invest in what you know	Invest in local sectors you understand
Benjamin Graham	Margin of safety	Always leave room for uncertainty

---

💬 Key Takeaway

"Great investing is not about being smart; it's about being patient, disciplined, and humble."

একজন উদ্যোক্তাকে কিভাবে ইনভেস্ট করার আগে বিবেচনা করতে হবে? আমার ৬টা বিজনেসের ইনভেস্টের ভেতরের এনালাইসিস জানুন এই পডকাস্ট থেকে।

https://youtu.be/OepsdfsIwkA?si=rTBjtQkurVFNoYFx

End of Chapter 3

Chapter 4: How to Assess a Business Quickly

🧩 The 5M Framework

Every business can be evaluated using five key factors — the **5Ms**:

M	Meaning	Questions to Ask
Market	Is there real demand?	Is this market growing or shrinking?
Model	How does it make money?	Is revenue predictable and repeatable?
Moat	What's the advantage?	Can competitors copy easily?
Management	Who is leading it?	Are they disciplined and transparent?
Money	What's the financial health?	Is cash flow positive? Is debt manageable?

🧠 Quick Evaluation Example: A Local Café

Criteria	Observation	Verdict
Market	Young professionals growing, café culture rising	👍 Positive
Model	Profitable on weekends, weak weekdays	⚠️ Moderate
Moat	Strong location, but easy to copy	⚠️ Moderate
Management	Passionate founder, but no accounting system	❌ Weak
Money	Revenue 2 lakh/month, costs 1.9 lakh	❌ Weak cash flow

Result: **Don't invest yet — great idea, poor management discipline.**

🚩 Common Red Flags to look for

1. Founder cannot explain numbers.
2. No written financials or contracts.
3. Over-dependence on one customer or supplier.
4. Promises "too good to be true."
5. No clear exit plan for investors.

"If you can't see where profit comes from, it probably isn't coming."

Learning from My Investment Portfolio

আপনারা অনেকেই জানেন, আমি এখন নিজের বিজনেসের পাশাপাশি অন্যান্য বিজনেসেও ইনভেস্ট করা শুরু করেছি। কোথায় ইনভেস্ট করছি, কেন ইনভেস্ট করছি – সেগুলো আমি নিয়মিত আমার সোশ্যাল মিডিয়াতে শেয়ারও করছি।

এই সেকশনে আমি আমার বিভিন্ন কোম্পানিতে ইনভেস্টমেন্ট করার পিছনে আমার এনালাইসিস, সিদ্ধান্তগুলো শেয়ার করলাম।

ইনভেস্ট করার সময় কিভাবে ভালো বিজনেসকে যাচাই করবেন? কিভাবে ফ্রড টাইপ বিজনেসকে চিনবেন? কিভাবে নিজের কষ্টের উপার্জনকে ইনভেস্ট করে ভালো রিটার্ন পাবেন?

আজকাল অনেকেই অনলাইনে লোভনীয় বিজ্ঞাপন দেখে, অনেক বেশি রিটার্নের আশায় বিনিয়োগ করে ধরা খাচ্ছেন। শত শত কোটি টাকা হারাচ্ছে মানুষ। আমি চেয়েছি আমার বন্ধুতালিকার এবং ফলোয়ারদের মধ্যে যেন কেউ বিনিয়োগ করে ধরা না খায়।

তাই নিজেই ইনভেস্ট শুরু করেছি। এবং সেগুলোতে কেন বিনিয়োগ করেছি, কী বিবেচনা করেছি বিনিয়োগের সময়ে - এগুলো শেয়ার করছি। যেন এই লেখাগুলো থেকে নিজেরা শিখে সঠিকভাবে পরবর্তী ইনভেস্ট বা বিনিয়োগ করতে পারে।

আমি যেগুলোতে ইনভেস্ট করেছি, আপনাকে সেগুলোতেই করতে হবে না। আপনি যেখানেই ইনভেস্ট করবেন, তার পিছনে আপনার নিজেরও এমন এনালাইসিস থাকতে হবে।

Tylo

Men's Plus Size Fashion

ONE UMMAH BD

Men's Modest Fashion

MERAKi

Shoe Brand for Women and Girls

Chardike

Beauty & Makeup Business & Brand

WEGRO

Onion Harvest and Storage Project

iFarmer

Purchase Spray Machine for Farmers

GREEN GROCERY
QUALITY THAT YOU CAN TRUST

Grocery & FMCG Supply for Local Restaurants

EducationAid
for developing education system

Manufacturing of Wooden Toys for Kids

WEGRO

Onion Harvest and Storage Project

iFarmer

Purchase Spray Machine for Farmers

GREEN GROCERY
QUALITY THAT YOU CAN TRUST

Grocery & FMCG Supply for Local Restaurants

EducationAid
for developing education system

Manufacturing of Wooden Toys for Kids

জুলাই ১৮, ২০২৫

ইনভেস্ট করে অনেকেই ধরা খাচ্ছেন। তাই এই পোস্টে আমি আমার প্রথম ইনভেস্টমেন্ট করার সময় কিভাবে কোম্পানিকে যাচাই করেছি, সেটা শেয়ার করলাম। আমার প্রথম ইনভেস্টমেন্ট **TYLO** তে। তারা ছেলেদের প্লাস-সাইজের পোশাকের ব্রান্ড। এখন ১০০% অনলাইন।

ইনভেস্টমেন্টের আগে যে ৭টি জিনিস বিবেচনা করলাম। আপনিও এগুলো যাচাই করতে পারেন নিজে ইনভেস্ট করার ক্ষেত্রে।

১। Market Research - মার্কেট যাচাইঃ টিপিক্যাল আরেকটা ফ্যাশন ব্র্যান্ড হলে আমি আগ্রহ দেখাতাম না। কিন্তু তারা একটা নিশ বেছে নিয়েছে। আমি ব্র্যান্ড তৈরির ক্ষেত্রে নিশকে প্রাধান্য দেই। যেহেতু দেশে overweight & obesity বাড়তেসে, তার মানে প্লাস-সাইজের পোশাকের ডিমান্ড বাড়বে। স্টাডি করে দেখলাম বাংলাদেশে বর্তমানে ৩০% মানুষ অভারওয়েট এবং স্থুল। এটা সামনে আরও বাড়বে। তার মানে এই নিশে ব্র্যান্ড বিল্ড করতে পারলে বড় বিজনেস তৈরি করা সম্ভব।

২। Profit Margin - প্রফিট মার্জিনঃ ফ্যাশন/পোশাক হচ্ছে হাই মার্জিন বিজনেস। ব্র্যান্ড বিল্ড করতে পারলে আরও বেশি মার্জিন। আর যেহেতু নিজেরা তৈরি করে নিজেরাই সরাসরি অনলাইনে বিক্রি করছে, তার মানে সে বিজনেস করে ১৭-২০% প্রফিট ইনভেস্টরের সাথে শেয়ার করতে পারবে।

৩। Value Creation - ভ্যালু এডিশনঃ ওরা একটা ব্র্যান্ড বিল্ড করেছে। ওদের নিশে বেশ জনপ্রিয়ও। যেহেতু ব্র্যান্ড বিল্ড করছে, তাই অন্য ১০টা ট্রেডিং বিজনেসের মত না। তাই যত দিন যাবে, তাদের ব্র্যান্ডকে ব্যবহার করে আরও প্রোডাক্ট লাইন, এবং মার্জিন বাড়াতে পারবে।

৪। Business Track Record - বিজনেস ট্র্যাক রেকর্ডঃ মাসে ১ হাজার+ অর্ডার আছে। মিরপুরে অফিস। তার মানে দরকারি সবকিছুর হাবের মাঝেই। Tylo ফেসবুক পেজ ২০১৭ সালে খোলা। ফ্যাশন নিয়ে তখন থেকেই কাজের অভিজ্ঞতা আছে। ২০২২ থেকে সিরিয়াসলি Tylo নিয়ে শুরু করেছে। আগে অন্যভাবে চেষ্টা করেছিলো। ইতিমধ্যে Bangladesh Venture Capital থেকে বিনিয়োগও পেয়েছে।

৫। Founder - ফাউন্ডারঃ নিজে Entrepreneurship নিয়ে পড়াশুনা করেছে Daffodil থেকে। প্যাশন আছে। প্লাস সামনে একটা e-tailoring প্লাটফর্ম করতে যাচ্ছে মেয়েদের কর্মসংস্থান তৈরি করার জন্য। অনেকদিন ধরে বিজনেস বিল্ড করার জন্য কাজ করে যাচ্ছে - ২০১৭ থেকে। তারমানে সহসাই বিজনেস গুটিয়ে চলে যাবে না।

৬। Future Expansion Opportunity - ভবিষ্যৎ এক্সপানশনের সুযোগঃ এখন কেবল ছেলেদের প্লাস-সাইজ পোশাক করছে। এটার পর চাইলে মেয়েদের জন্যও বানানো শুরু করতে পারে। মার্কেট সাইজ ডাবল হয়ে যাবে। আর দেশে ছেলেদের চেয়ে মেয়েদের মধ্যে অভারওয়েট সমস্যা বেশি। এরপর ডিজিটালে গ্রোথ আটকে গেলে রিটেইলে যেতে পারবে। ব্র্যান্ড ভ্যালু তৈরি হয়েই গেছে ততদিনে। অনলাইনে মাসে ১-১.৫ কোটি সেলস টার্গেটে চলে গেলে এরপর গ্রোথের জন্য অফলাইনে যেতেই হবে।

৭। My Personal Experience - আমার সেক্টর সম্পর্কে অভিজ্ঞতাঃ আমি নিজে ফ্যাশন সেক্টরের ইনসাইট কিছুটা জানি। আমার আগ্রহ আছে বলেই জানি। তারপরও ইনভেস্ট করার সিদ্ধান্ত নেয়ার আগে প্রায় ১ ঘন্টা রিসার্চ করেছি। কোম্পানির ওয়েবসাইট, ফেসবুক পেজ ঘেঁটেছি। আমার যদি এই সেক্টর নিয়ে অভিজ্ঞতা না থাকতো, জানাশুনা না থাকতো, কিংবা এই সেক্টরের কাউকে চিনি না - এরকম হতো, তাহলে আমি ইনভেস্ট করার ক্ষেত্রে ভাবতাম।

Tylo তে বিনিয়োগ করেছি **biniyog.io** প্ল্যাটফর্মের মাধ্যমে। যেহেতু তারা বিজনেসের লিগ্যাল সব কাগজপত্র ভেরিভাই করেই তাদের প্ল্যাটফর্মে উঠায়, তাই সেগুলো নিয়ে আর ভাবতে

হয়নি। নিজে সরাসরি করতে গেলে অবশ্যই দেখতে চাইতাম।

তো, এই ছিল আমার প্রথম বিনিয়োগের গল্প এবং আমি কোন ৭টা জিনিস দেখেছি বিনিয়োগ করার আগে। আশা করি যারা বিনিয়োগ করছেন এবং করতে আগ্রহী, তারাও এভাবে বিজনেসকে যাচাই করে নিবেন।

না হলে কলা চাষে ৪০% লাভ, কিংবা ৩ লাখে ১০ লাখ রিটার্ন – এইসব অফারের খপ্পরে পড়বেন। কিংবা কক্সবাজারে হোটেল রুমের শেয়ারড মালিক হয়ে থাকবেন।

End of Chapter 4

Chapter 5: How to Assess a Founder

"A great founder can fix a bad idea. A bad founder can destroy a great one."

🧠 **The Founder Fit Framework**

Criteria	What to Look For	Red Flag
Clarity of Purpose	Can explain mission in one sentence	Confused or vague goals
Execution Record	Past success, consistency	Many started-but-failed ventures
Adaptability	Open to feedback, pivots wisely	Ego-driven or rigid
Integrity	Transparent with data	Hides bad news
Team Leadership	Builds great teams	High turnover or distrust

📖 Case Example

Runa started a local clothing brand with 3 tailors.
She kept meticulous records, reinvested profits, and treated her staff well.
In 3 years, she scaled to 30 employees and doubled revenue annually.

Her competitor, with better funding but poor discipline, collapsed in 18 months.
Runa succeeded not because of money — but because of management.

💬 Key Takeaway

"Invest in people with clarity, integrity, and execution. Everything else can be taught."

Learning from My Investment Portfolio

অগাস্ট ১০, ২০২৫

আমাদের দ্বিতীয় ইনভেস্টমেন্ট করলাম!! কোন ৭টা বিষয় বিবেচনা করে এবারের ইনভেস্টমেন্টটা করলাম?

আমাদের দ্বিতীয় ইনভেস্টমেন্ট করলাম **Chardike.com - চারদিকে** এ। তারা অনলাইনে প্রিমিয়াম (বিশেষ করে কোরিয়ান) বিউটি প্রোডাক্ট বিক্রি করে। কিন্তু পাশাপাশি তাদের নিজেদের দুইটা ব্র্যান্ডও আছে। যে ৭টা বিষয় বিবেচনা করলাম ইনভেস্টমেন্টের ক্ষেত্রেঃ

১। বিজনেস ক্যাটাগরিঃ বিউটি প্রোডাক্ট ক্যাটাগরি বাংলাদেশে ফাস্ট গ্রোয়িং এবং অভারঅল ইকোনমি ডাউন থাকার পরেও এই ক্যাটাগরি কেবল দেশে না, পুরো দুনিয়াতেই গ্রো করছে।

২। বিজনেস মার্জিনঃ বিউটি প্রোডাক্ট হচ্ছে দুনিয়ার সবচেয়ে হাই মার্জিন বিজনেসের মধ্যে একটা। রিটেইলে ৫০% এর উপর গ্রস মার্জিন থাকে। আর নিজস্ব ব্রান্ড থাকলে সেটা ৮০% গ্রস মার্জিনের উপরের বিজনেস। (রিসার্চ করে বের করা)

৩। নিজস্ব ব্র্যান্ডঃ ইম্পোর্ট ডিপেন্ডেন্সি কমানোর জন্য নিজেরাই ২টা ব্র্যান্ড তৈরি করে ফেলেছে। **skin'O** ও **innsaei** নামের দুইটা ব্র্যান্ড এখন লোকালি ম্যানুফ্যাকচার হচ্ছে। ১৮টা প্রোডাক্ট লঞ্চ করা হয়েছে এই দুইটা ব্রান্ডে।

৪। লোকাল ব্র্যান্ডকে সাপোর্ট দেয়াঃ বিদেশি ব্রান্ডের সাথে নিজেদের দেশি ব্র্যান্ড টক্কর দিচ্ছে। প্লাস ভবিষ্যতে দেশের বাইরেও এক্সপোর্ট করার প্ল্যান আছে। তাই বিদেশি ব্রান্ডকে বাদ দিয়ে লোকাল ব্র্যান্ডকে সাপোর্ট দেয়ার জন্য ইনভেস্ট করার একটা বড় কারণ।

৫। ফাউন্ডার: Founder Sarwar Kamal সম্পর্কে পড়াশুনা করলাম। নিজের বিজনেস শুরু করার আগে কোরিয়ান কোম্পানিতে ইন্টারন্যাশনাল সোর্সিং নিয়ে কাজ করেছে কয়েক বছর। এতো দ্রুত নিজের ব্রান্ড লঞ্চ করা সহজ কথা নয়। সবমিলিয়ে সাহসী ও ভিশনারি ফাউন্ডার এবং বিজনেসম্যান মনে হয়েছে।

৬। রেভিনিউ ডাইভার্সিফিকেশনঃ অনলাইনে ২০০ ব্রান্ডের প্রোডাক্ট সেলসের পাশাপাশি নিজেদের ব্রান্ডের প্রোডাক্ট সেলস, এবং রিটেইলে ডিস্ট্রিবিউশন বিজনেস এক্সপান্ড করার মাধ্যমে পুরো বিজনেসের রেভিনিউ বেশ ডাইভার্স করা হয়েছে। তাই একটা চ্যানেলে সেলস কমে গেলেও অন্য জায়গায় ইনভেস্ট করে সেলস গ্রোথ ধরে রাখতে পারবে।

৭। সেক্টর নিয়ে নিজস্ব অভিজ্ঞতাঃ shajgoj এর ফাউন্ডাররা আমার ইউনিভার্সিটির ভাই-ব্রাদার। তাই সেখান থেকে জানি যে, বিউটি ক্যাটাগরিতে কেমন বিজনেস ও লাভ হয়। সরাসরি এই সেক্টরে বিজনেস করার অভিজ্ঞতা নেই। কিন্তু আশেপাশে থেকে জানার সুযোগ হয়েছে।

এবারও ইনভেস্ট করার আগে কয়েক ঘন্টার বেশি সময় ধরে স্টাডি করেছি এই সেক্টর নিয়ে, বিজনেস ও ব্র্যান্ড নিয়ে। তাদের নিয়ে মিডিয়াতে আসা লেখা পড়েছি। বিজনেসের ভিশনটা বুঝার চেষ্টা করেছি।

পাশাপাশি বুঝার চেষ্টা করেছি তারা ইনভেস্টমেন্ট রিটার্ন দিতে পারবে কিনা। আমি সবাইকে বলছি, যখনই দেখবেন ২০-২৫% এর উপরে কেউ রিটার্ন সাধছে, তখনই সতর্ক হোন। বিউটি প্রোডাক্টে মার্জিন এতো বেশি হওয়ার পরেও chardike মাত্র ১৬.৫% এনুয়াল প্রফিট শেয়ারিং করছে। তাহলে কিভাবে অন্য সেক্টরের এরা ৩০-৪০% বা তারও উপরে রিটার্ন অফার করছে!!

বলছি না যে, ৩০-৪০% প্রফিট দেয়া অসম্ভব। সিজনাল বিজনেসের ক্ষেত্রে হয়তো ক্ষেত্র-বিশেষে সম্ভব। কিন্তু বছর জুড়ে দেয়া অনেক কঠিন।

আমি এনুয়াল ১৬.৫% রিটার্নেই খুশি। কারণ, কথায় আছেঃ **"অতি লোভে তাঁতি নষ্ট।"**

কষ্টের টাকা বেশি লোভ করে হারাতে চাই না।

সেইফ ইনভেস্টিং।

অগাস্ট ১৮, ২০২৫

শেয়ার করছি আমার ৩ নাম্বার ইনভেস্টমেন্টের কথা। **One Ummah BD** তে এই প্রথমবারের মতো বিনিয়োগ করলাম। ইনভেস্টমেন্টের আগে যে ৭টি জিনিস বিবেচনা করলাম। আপনিও এগুলো যাচাই করতে পারেন নিজে ইনভেস্ট করার ক্ষেত্রে।

১। বিজনেস সেগমেন্ট ও ক্যাটাগরিঃ One Ummah "ফ্যাশন ও লাইফস্টাইল" ক্যাটাগরিতে ব্র্যান্ড তৈরি করেছে। এই ক্যাটাগরিটা খুব হাই কম্পিটিশনের জায়গা। কিন্তু আমার ৩টার মধ্যে ২টাই এই ক্যাটাগরির। প্রথমটা ছিল **TYLO**. কিন্তু তারপরেও কেন করেছি?

কারণ তাদের নিশ সিলেকশন। ৯২% মুসলিমের দেশে, যে দেশে আবার তরুণ জনসংখ্যাই সবচেয়ে বেশি, সেখানে মুসলিম লাইফস্টাইল ব্র্যান্ড কিন্তু খুব বেশি নাই 'ফ্যাশন ও লাইফস্টাইল' ক্যাটাগরিতে। ২০১৬ তে তারা ২০টা টি-শার্ট দিয়ে শুরু করেছিল। কিন্তু এখন বিশাল ব্রান্ডে পরিণত হয়েছে। বিশেষ করে ২০২৩-২৪ সালের দুই বছরে তাদের ম্যাসিভ গ্রোথ এসেছে।

২। ব্র্যান্ড বিল্ডিংঃ "Spread Dawah, Look Good" - এই ট্যাগলাইনে ইসলামিক মাইন্ডের Urban তরুণদের ফোকাস করে তারা দারুণ একটা বিজনেস বিল্ড করেছে। এবং এই নিশে তারাই সম্ভবত সবচেয়ে বড় প্লেয়ার। তাই ইনভেস্ট করার সিদ্ধান্ত সহজ ছিল।

৩। বিজনেস ট্র্যাক রেকর্ড এবং গ্রোথঃ ২০১৬ সালে অনলাইন দিয়ে শুরু করলেও তারা

রিটেইলে গিয়েছে। ২০২৩ সালে ছিল ৮টা স্টোর, ২০২৪ সালে ১১টা, এখন সম্ভবত ১৭-১৮টা। তার মধ্যে ঢাকার বাইরেই স্টোর সংখ্যা বেশি। এখন প্রতি ২-৩ মাসে একটা করে নতুন স্টোর ওপেন হচ্ছে।

এই ডাটাগুলো আমি ঘেঁটে ঘেঁটে বের করেছি তাদের আগের বিভিন্ন ইনভেস্টমেন্ট রেইজ করার হিস্টোরি দেখে। তাদের সোশ্যাল মিডিয়া ঘেঁটে। তাদের বিভিন্ন ভিডিও দেখে।

তার মানে তাদের বিজনেস ভালো করছে। আর এই জন্যই আরও ফান্ড রেইজ করছে। এবং সেটা ফেরত দেয়ার সক্ষমতা তারা আগেও দেখিয়েছে, ইনশাল্লাহ সামনেও পারবে।

৪। প্রফিট মার্জিনঃ ফ্যাশন/পোশাক হচ্ছে হাই মার্জিন বিজনেস। ব্র্যান্ড বিল্ড করতে পারলে আরও বেশি মার্জিন। নিজেদের ব্র্যান্ড যেহেতু তাই মার্জিন ভালো আছে।

৫। ফাউন্ডারঃ Samee Salehin Khan ইঞ্জিনিয়ার মানুষ, আমার মতই EEE Graduate. প্রবলেম সল্‌ভিং মজ্জাগত স্কিল না থাকলে, এবং প্যাশন না থাকলে এরকম একটা ব্র্যান্ড তৈরি করা সহজ না।

৬। ভবিষ্যৎ এক্সপানশনের সুযোগঃ এখনও কেবল ছেলেদের ফোকাস প্রোডাক্ট নিয়ে তারা কাজ করছে। ভবিষ্যতে মেয়েদের জন্যও চাইলে করতে পারে। Styline নামে মেয়েদের একটা হিজাব ও মডেস্ট লাইফস্টাইল ব্র্যান্ড ছিল। এখন বন্ধ হয়ে গেছে। এখানেও অনেক অপরচুনিটি আছে।

পাশাপাশি দেশের বাইরে, বিশেষ করে মিডল ইস্টে তারা এক্সপান্ড করতে পারে। এবং একটিভলি কাজ শুরু করেছে। দেশি ব্র্যান্ড বিদেশে যাবে, এটা আমার একটা ব্যক্তিগত প্রায়োরিটি।

এই ৬টি জিনিস বিবেচনা করে ইনভেস্ট করলাম One Ummah BD তে।

নিজের কষ্টের উপার্জিত টাকা এভাবেই বিজনেসকে ফুল স্টাডি করে ইনভেস্ট করুন। বিশেষ করে বিভিন্ন এগ্রো প্রোজেক্ট, জমি, হোটেল-রিসোর্ট এসব জায়গায় ইনভেস্ট করার ক্ষেত্রে সতর্ক থাকুন।

End of Chapter 5

Chapter 6: Designing Your Investment Strategy

⚙️ Step 1: Define Your Goals

Why are you investing?

- Financial independence?
- Building wealth?
- Supporting innovation?
  Your goal determines your strategy.

⚙️ Step 2: Know Your Risk Profile

Profile	Description	Recommended Mix
Conservative	Prioritize capital protection	60% FDR/real estate, 30% SME, 10% learning
Balanced	Moderate risk, long-term focus	40% real estate, 40% SME/startup, 20% cash
Aggressive	High-risk, high-growth focus	30% real estate, 50% SME/startup, 20% stock/learning

---

⚙️ Step 3: Build Your Portfolio

Asset	Purpose	Expected Return	Example
Savings	Liquidity	6–7%	Bank FDR
Real Estate	Long-term stability	8–10%	Land in growth areas
SME	Regular cash flow	15–20%	Local manufacturing
Startup	Scalable growth	25%+	Tech, e-commerce
Learning	Skill and network ROI	Infinite	Courses, conferences

⚙️ Step 4: Set Rules for Yourself

Your personal investing “constitution” might include:

1. Never invest based on emotion.
2. Always do due diligence.
3. Diversify intelligently.
4. Don’t invest in what you don’t understand.
5. Reinvest profits for compounding.

“Your investment plan should protect you from your own impulses.”

Learning from My Investment Portfolio

অগাস্ট ২৬, ২০২৫

EduAid শিশুদের বয়স উপযোগী খেলনা বিক্রি করতো অনলাইনে। কিন্তু যখন তারা নিজেরা কাঠের খেলনা ম্যানুফ্যাকচার করার সিদ্ধান্ত নেয়, তখন আমি ইনভেস্ট করার সিদ্ধান্ত নেই।

যদিও ধরতে গেলে তারা আমাদের সরাসরি কম্পিটিশন। কিন্তু খেলনার মার্কেট ১০,০০০ কোটির বেশি বাংলাদেশে। তাই অনেকগুলো ব্রান্ড তৈরি হওয়া দরকার।

তাদের প্রোডাক্ট ডেভেলপমেন্ট, ব্রান্ডিং নিয়ে আমি সরাসরি কাজ করছি। আমি চাচ্ছি তারা যেন আমাদের Goofi এর মত আরেকটা ব্রান্ড তৈরি করতে পারে। তারা কাঠের খেলনা ম্যানুফ্যাকচার করার জন্য ছোট ফ্যাক্টরি সেট আপ করছে। খেলনা যা তৈরি হবে সেগুলো যেনো রিটেইলে এবং B2B সেল হয়, তার জন্য আমাদের পুরো নেটওয়ার্ক দিয়ে হেল্প করছি।

খেলনার কোয়ালিটি যদি ভালো হয়, তাহলে ইনশাআল্লাহ দেশের বাইরে এক্সপোর্ট করতে যা লাগে, সেই হেল্প আমি করবো।

এই ইনভেস্টমেন্টার ব্যাপারে শেয়ার করছি – কারণ অনেক সময় ইনভেস্টর হিসাবে আমরা মনে করি, আমার কাজ হচ্ছে খালি টাকা দেয়া, আর প্রফিট গুণে নেয়া।

কিন্তু একজন ভালো ইনভেস্টর টাকার বাইরেও তার দক্ষতা, নেটওয়ার্ক দিয়েও সাহায্য করে। আমি এমন অনেক ব্যবসায়ীকে চিনি যারা নিজেরা বিজনেস করছে, কিন্তু পাশাপাশি তার প্রফিট থেকে অন্য বিজনেসকেও গ্রো করতে হেল্প করছে। সাথে নিয়ে আসছে নিজের দক্ষতা, নেটওয়ার্ক এবং Influence.

EducationAid ক্ষেত্রেও আমার রোল কেবল প্যাসিভ ইনভেস্টর না। বরং তার বিজনেসে 5X-10X গ্রোথ আনতে, ব্রান্ড বিল্ডিং করে দিতে যা লাগে, আমি চেষ্টা করছি সেই হেল্প করতে।

পাশাপাশি ফাউন্ডার আমাদের Light of Hope Ventures এর প্রথম Cohort এর সিলেক্টেড উদ্যোক্তা। তাই মেন্টরশিপ থেকে শুরু করে, তার বিজনেস গ্রোথের জন্য বিভিন্ন সাপোর্ট আমাদের থেকে পাচ্ছে।

আমাদের একটা বড় ফোকাস হচ্ছে manufacturing সেক্টরে এবং যারা নিজেরাই ম্যানুফ্যাকচারিং করে নিজের একটা ব্রান্ড তৈরি করতে পেরেছে, তাদের উপর।

ইনভেস্ট করতে হলে আগে সেভ করতে হবে। একটা নির্দিষ্ট টার্গেট সেট করতে হবে। ইয়াহিয়া আমিনের এই ভিডিওটি আপনাকে সাহায্য করবে।

https://youtu.be/JuvcuBt2zPE?si=Q1zHk-9SCu0Kbv92

End of Chapter

Chapter 7: Avoiding Common Investment Mistakes

🚫 The Top 5 Mistakes

1. **Investing on Trust, Not Merit**
   - "My friend's idea sounds great" → Disaster.
2. **No Due Diligence**
   - Not reviewing financials or contracts.
3. **All-in Strategy**
   - Putting all money into one project.
4. **No Exit Plan**
   - Not knowing how or when to get returns.
5. **Following Hype**
   - Investing in trends, not fundamentals.

🧩 Case: The "Social Media Startup"

A Dhaka-based influencer app raised money from small investors promising 5x growth in a year.
No revenue plan, no user retention, and no accountability.
Within 12 months, it collapsed.
Every investor lost 100% of capital.

Lesson:
Always check — *How does it make money? When will it make profit?*

✅ Checklist: Before You Invest

- I understand how this business earns revenue.
- I have seen financial data or projections.
- I know the founder's track record.
- I've reviewed risks and exit options.
- I'm ready to lose this money and learn — if it fails.

ওয়ারেন বাফেটের শিক্ষকের ইনভেস্টমেন্ট পলিসি থেকে শিক্ষা আর ইনভেস্ট করে প্রতারিত হওয়া থেকে বাঁচুন। এই ভিডিওটি দেখুন।

https://www.youtube.com/watch?v=BZeOz_rnc7o

End of Chapter 7

Chapter 8: Principles for Financial Independence

"Financial freedom is not having more money; it's needing less and controlling what you have."

🌱 The Wealth Equation

Wealth = (Earning – Spending) × Investing × Time

You can't build wealth by saving alone.
You must *invest productively and consistently.*

⏳ The Power of Time

Investing early multiplies your potential returns.

Age Started	Monthly Investment (BDT 10,000 @ 15%)	Value at 50 Years Old
25	—	3.8 Crore
35	—	1.1 Crore
45	—	28 Lakh

Start now. Time is your greatest ally.

💬 Financial Independence Framework

1. **Create surplus (earn more, spend less).**
2. **Invest surplus intelligently.**
3. **Reinvest profits for compounding.**
4. **Build passive income.**
5. **Reach freedom — when investments cover your lifestyle.**

Learning from My Investment Portfolio

সেপ্টেম্বর ২৬, ২০২৫

Green Grocery তে আমার ৪র্থ ইনভেস্টমেন্ট। কেন ইনভেস্ট করলাম?
পার্সোনালি আমি ট্রেডিং বিজনেসের ভক্ত না। ভ্যালু ক্রিয়েশন কম। কিন্তু গ্রিন গ্রোসারির মতো কোম্পানিকে আমি সাপোর্ট করতে চাই। কারণ তারা এগ্রো ভ্যালু চেইন নিয়ে কাজ করছে।

গ্রিন গ্রোসারিকে অন্য সবাই যেভাবে চিনে, আমি চিনি একটু ভিন্নভাবে। ফাউন্ডার-ফাউন্ডার রিলেশনশিপের জন্য, নেটওয়ার্কের জন্য, আমি আর ১০জন ইনভেস্টরের চেয়ে তাদের আলাদাভাবে দেখার সুযোগ পেয়েছি।

যাই হোক, চলুন জানি আমার প্রধান ৩টা কারণ এখানে ইনভেস্ট করারঃ

১। ফাউন্ডারঃ [Talukder Mohammad Shabbir](#) ভাই সলিড ফাউন্ডার। বিজনেস শুরু করার আগে দীর্ঘদিন কোর্পোরেটে কাজ করে এসেছেন। কোভিডের সময় শুরু করেছিলেন গ্রিন গ্রোসারি, একটা সমস্যা সমাধানের জন্য। এই কম্পিটিটিভ স্পেসেও তিনি তেমন একটা কাস্টমার সেগমেন্ট খুঁজে বের করেছেন, যেটা তার বিজনেসকে আমূল বদলে দিয়েছে। আমি এরকম ফাউন্ডারদের শ্রদ্ধা করি।

২। Customer Niche: তিনি পাড়ার ভাতের হোটেল, রেস্টুরেন্টকে ক্লায়েন্ট বানিয়ে ফেলেছেন। তাদেরকে নিয়মিত আটা, চাল, তেল ইত্যাদি সাপ্লাই করেন। এদের পেমেন্ট খুব ভালো। সকালে মাল দিয়ে, সন্ধায় ক্যাশ কালেকশন করা যায়। তাই টাকা প্রায় প্রতিদিন রোল করা যাচ্ছে। বিজনেসের ক্যাশ ফ্লোর জন্য এটা খুব জরুরি।

৩। বিজনেস গ্রোথ পটেনশিয়ালঃ খালি ঢাকা শহরে যে পরিমাণ ভাতের হোটেল আছে, সেখানে মাল সাপ্লাই করলে বছরে শত শত কোটি টাকার বিজনেস করা যাবে। এখন তিনি FMCG প্রোডাক্ট দিচ্ছেন। সামনে মাংস, মাছ, সবজি - সবই দিতে পারবেন। পুরো জিনিসটা হচ্ছে কাস্টমার রিলেশন।

আমাকে ভাই একবার বলেছিলেন যে তার এই কাস্টমার সেগমেন্ট হচ্ছে একটা হিডেন গোল্ডমাইন। উনি যাদেরকে কাস্টমার বানিয়েছেন, তাদেরকে কেউ কাস্টমার হিসাবে ট্রিট করে না। কিন্তু তারা ভালো কাস্টমার।

উনার এই বিজনেস ইনসাইট আমার কাছে দারুণ লেগেছে। এলাকার ছোট হোটেল দিয়ে শুরু হয়েছে, কিন্তু এখন ঢাকার বিভিন্ন হোটেল এবং ক্যাফেতে তিনি সাপ্লাই করা শুরু করেছেন।

তার বিজনেসের সফলতা কামনা করি।

যারা মাংস, এগ্রো-প্রোডাক্ট নিয়ে কাজ করেন, তারা সরাসরি সাব্বির ভাইয়ের সাথে যোগাযোগ করতে পারেন। তার কাছে এখন কাস্টমার আছে। আপনি সরাসরি তাকে দিলে আপনার প্রোডাক্ট দ্রুত বিক্রি করে দিতে পারবেন।

End of Chapter 8

Chapter 9: Investment Case Studies (Bangladesh Examples)

🏭 **Case 1: SME – A Bakery**

Investor backed a bakery with proven customer demand.
Used profit-sharing model.
ROI: 18% per year for 3 years, plus equity gain.

💻 **Case 2: Startup – Logistics Tech**

Early investor in a delivery startup gained 8x return in 5 years.
Key success: Founder focus, market growth, financial discipline.

🌿 **Case 3: Impact Enterprise – Green Fashion**

Investor supported women-led social enterprise.
Lower ROI (10–12%), but strong social return — 50+ jobs created.

Key Lessons

- Diversify across types.
- Seek financial and social impact.
- Long-term patience pays off.

Learning from My Investment Portfolio

অক্টোবর ১০, ২০২৫

আমি কি পাগল হয়ে গেছি? সবাই সোনায় ইনভেস্ট করছে, আর আমি করলাম পেঁয়াজে? কেন করলাম, সেটাই বলছি।

আমি মনে করি এখন যারা সোনা কিনবে, তারা আর লাভ করতে পারবে না। এটা পিকে উঠে গেছে। তাই আমার মতে সোনায় ইনভেস্ট করে লাভ নেই। বরং এখন বিক্রি করতে যাওয়ার সময় লস খাওয়ার সম্ভাবনা আছে সিন্ডিকেটের কারণে।

যাই হোক, আমি আসি পেঁয়াজের আলাপে। **WeGro Global** থেকে গিয়ে পেঁয়াজের প্রজেক্টে ইনভেস্ট করলাম। এটা আমার প্রথম সরাসরি এগ্রো-প্রজেক্টে ইনভেস্টমেন্ট। বেশ চিন্তা করেই

করেছি। সেটাই শেয়ার করছি। হয়তো কারোর কাজে লাগতে পারে।

১। প্রজেক্ট নেচার এবং এটার ইমপ্যাক্টঃ পেঁয়াজ নিয়ে আমাদের দেশে অনেক রাজনীতি আছে। দেশি পেঁয়াজের চাষি অনেক সময় ন্যায্য দাম পায় না। এই প্রজেক্টটায় সরাসরি খালি কেনাই হবে না, বরং স্টোরেজও করা হবে। তাই এই প্রজেক্টে সাপোর্ট করা মানে দেশি পেঁয়াজের বাজারকে শক্ত করা। চাষিদের পেঁয়াজ করতে উৎসাহ দেয়া, কারণ সে ভালো দাম পাবে।

২। প্ল্যাটফর্মের প্রতি আস্থাঃ WeGro এর কাজ আমি সরাসরি দেখেছি। তারা নিজেরাও আমাদের **Light of Hope Ventures** এর পার্টনার। অন্য ফ্রড অনেক এগ্রো প্ল্যাটফর্ম আছে, যাদের প্রোজেক্ট বলে কিছু নাই। সমানে ৪০-৫০% এর প্রফিটের লোভ দেখিয়ে টাকা উঠাচ্ছে। তারপর কোটি কোটি টাকা নিয়ে হাওয়া। এদিক দিয়ে iFarmer এবং WeGro সবচেয়ে আস্থাভাজন।

৩। ফাউন্ডারঃ **Mahmudur Rahman** আমার দেখা বাংলাদেশের স্মার্টেস্ট স্টার্টআপ ফাউন্ডারদের মধ্যে একজন। ওর চেয়ে ভালো সেলসম্যান খুব কম আছে ফাউন্ডারদের মধ্যে। আমার খুব পছন্দের ছোটভাইও এবং Light of Hope Ventures এর এগ্রো-টেক বা এগ্রো-বিজনেস যারা করছে, তাদের মেন্টর হিসাবেও আছে।

মনে হতে পারে, এসব কারণে আমি বুঝি বায়াসড সিদ্ধান্ত নিয়েছি। কিন্তু নিজের পকেটের টাকা কোথাও ইনভেস্ট করার ক্ষেত্রে আমি আমার আপন ভাইয়ের ব্যাপারেও বায়াসড হবো না। 🙂

৪। ইনভেস্টমেন্ট প্রফিট মার্জিনঃ ১৯.৮-২৪% প্রফিট কমিট করা আছে। আমি ধরে নিচ্ছি মাঝামাঝি একটা কিছু পাবো। তাহলেও সেটা ২২% এনুয়াল রিটার্ন। আমি খুব খুশি এতে। আগের যে ৫টা করেছি সেগুলোতে ১৭-১৮% ছিল। এটা সে তুলনায় আরও ভালো।

৫। ইনস্যুরেন্স কাভারেজঃ সবচেয়ে ভালো যেটা লেগেছে, সেটা হচ্ছে পুরো প্রজেক্টটা ইনস্যুরেন্স কাভারেজ আছে। মানে যদি কোন কারণে পেঁয়াজের ফলন নষ্ট হয়ে যায়, আবহাওয়া বা এসব কারণে, আমার Principal Amount আমি রিটার্ন পাবো।

এগ্রো-বেজড বা Cattle-based project এর ক্ষেত্রে এই ইন্সুরেন্স কাভারেজটা আমার কাছে এমেজিং লেগেছে, ইনভেস্টর হিসাবে।

তো, এইসব মিলিয়ে আমি সোনা রেখে পেঁয়াজে ইনভেস্ট করলাম। 🙂

End of Chapter 9

Chapter 10: The Investor's Toolkit

📄 1. Business Evaluation Sheet

Factor	Score (1–5)	Notes
Market		
Model		
Moat		
Management		
Money		

🧑‍🚀 2. Founder Evaluation Sheet

Factor	Score	Comment
Clarity		
Execution		
Adaptability		
Integrity		
Leadership		

📈 3. Personal Investment Plan Template

Goal	Time Horizon	Investment Type	Amount	Expected ROI

🚨 4. Red Flag Checklist before Investing

- Overpromising returns.
- No audited financials.
- Founder avoids hard questions.
- No clear customer traction.

Learning from My Investment Portfolio

অক্টোবর ১৩, ২০২৫

আমার হাতে এখন আরও টাকা থাকলে, এই প্রজেক্টে আরও বেশি করতাম।

iFarmer.asia প্ল্যাটফর্মে আমার প্রথম ইনভেস্টমেন্ট। কেন করলাম?

১। ইমপ্যাক্টঃ এই প্রজেক্টে এগ্রো মেশিন (স্প্রে-মেশিন) কিনে দেয়া হবে ফার্মারদের। তাতে করে তাদের কাজের সুবিধা হবে।
২। লং টার্ম ইনভেস্টমেন্টঃ ৩ বছরের জন্য। একবার ইনভেস্ট করে ফেললে আর টেনশন নেই। প্রতিবছর কি করবো, এটা নিয়ে ভাবতে হবে না।
৩। ভালো রিটার্নঃ ৬০% রিটার্ন ৩ বছরে, মানে প্রতি বছরে ২০%। আমি এই রেটেই খুশি। আমি লোভী না। বেশি লোভ করে লক্ষ লক্ষ মানুষ সব হারিয়েছে।
৪। ছোট চেক সাইজঃ মাত্র ১০,০০০ টাকা দিয়েও শুরু করা যায়। তাই নতুন ইনভেস্টর হিসাবে এই প্রজেক্ট দিয়ে শুরু করা যেতে পারে।
৫। ট্রাস্টেড প্ল্যাটফর্মঃ iFarmer সবচেয়ে পুরাতন, সবচেয়ে সফল এবং ট্রাস্টেড প্ল্যাটফর্ম। তাদের ফিল্ড লেভেলে লোকজন আছে, সেন্টার আছে। সরাসরি ফার্মারদের সাথে কাজ করে।

আজকাল iFarmer এবং Wegro এর সফলতার পর সমানে বিভিন্ন এগ্রো প্ল্যাটফর্ম হচ্ছে, এবং তারা প্রতি বছর ৪০-৬০% অফার করছে। আমি এতো বেশি রিটার্নকে সন্দেহের চোখে দেখি। তাই সেখানে ইনভেস্ট করি না।

এটা আমার ৭ নাম্বার ইনভেস্টমেন্ট। শেষ ৩টাই এগ্রো কিংবা ফুড রিলেটেড বিজনেস। এগুলো বোরিং বিজনেস। কিন্তু আমি বোরিং বিজনেসই পছন্দ করি ইনভেস্টমেন্টের জন্য।

রিটার্ন এতো হাই না। কিন্তু রিস্ক কম।

আর যে বিজনেস আমি বুঝি না, সেখানে আমি ইনভেস্ট করি না।

End of Chapter 10

Chapter 11: From Fear to Freedom

While investing into other businesses is one way to achieve financial independence, it is not the only way.

You can use your skill, experience, network and expertise to earn passive income. If you are a job holder, you can do a side business to earn more.

Your job should be a source of income, not the ONLY source of income.

If you don't have money to invest now, start investing your time to earn money.

Make yourself valuable. Make yourself desirable.

You don't need to be rich to start investing.
You just need to start *thinking* like an investor.

The real wealth creators are not those who chase luck, but those who **combine wisdom, courage, and patience**.

"The future of Bangladesh will be built not by donors or politicians — but by investors who believe in its potential."

Start small.
Learn continuously.
Invest with purpose.

Because every taka you invest wisely today — can build a business, a job, a community, and a legacy tomorrow.

Learning from My Passive Income Strategy

আমি চাই আপনি ফাইনান্সিয়ালি ইন্ডিপেন্ডেন্ট হোন। আর তার জন্য ইনভেস্টমেন্ট একটা উপায়। কিন্তু একমাত্র উপায় না। কয়েক মাস আগে আমি নিজেকে একটা চ্যালেঞ্জ দিয়েছিলাম।

চাকরি করেও মাসে ৫ লাখ টাকা অতিরিক্ত উপার্জন করতে কী করতে হবে? যেন কাউকে তার বেতনে হাতই না দিতে হয়।

একজন উদ্যোক্তার জীবন থেকে চাকুরিজীবীর জীবন আরও সহজ। একজন উদ্যোক্তা যদি সময় বের করে নিজের স্কিল, নেটওয়ার্ক দিয়ে মাসে ৫ লাখ টাকা অতিরিক্ত উপার্জন করতে পারে, তাহলে একজন চাকুরিজীবীর জন্য এটা আরও সহজ।

গত ৬ মাসে খুব বেশি সময় দিতে পারিনি। কিন্তু তাতেও আমার মাসে ১ লাখ টাকার প্যাসিভ ইনকাম রেডি হয়েছে। যদিও ১০০% প্যাসিভ বলা যায় না। কারণ, ট্রেইনিং করাতে নিজেকে সরাসরি সময় দিতে হয়।

প্রতি মাসেই ১ লাখ আসছে এমন না। কিন্তু এখন বছরে ১২ লাখ টাকা উপার্জন হবে ইনশাআল্লাহ।

কিন্তু আমার টার্গেট মাসে ৫ লাখ টাকা।

আমার প্ল্যান অনুযায়ী কিভাবে মাসে ৫ লাখ টাকা উপার্জন আসছে বা আসবে?

১। ট্রেইনিং ও কোর্স থেকে উপার্জন: সেশন, ট্রেইনিং, মেন্টরিং করার জন্য বিভিন্ন প্রতিষ্ঠান আমাকে হায়ার করছে। এক্ষেত্রে আমার স্কিল ও অভিজ্ঞতা ব্যবহার হচ্ছে।

২। ইনভেস্টমেন্ট: এই বছরে ইনভেস্টমেন্ট করা শুরু করেছি। সেখান থেকে প্রফিট শেয়ারিং পাচ্ছি। এটা সামনে আরও আমি বাড়াবো।

৩। নতুন স্টার্টআপ বা উদ্যোগের শেয়ারের মালিকানা: সরাসরি ক্যাশ হাতে না পেলেও কোন একটা নতুন কোম্পানির ৫-১০% ইকুইটির একটা ভ্যালু আছে। সেটা দিন যেতে থাকলে ভ্যালু বাড়তে থাকে। এখানেও আমার নেটওয়ার্ক, স্কিল ও অভিজ্ঞতার কারণে সেটা পাচ্ছি।

৪। বই বিক্রি: আমার লেখা বইয়ের রয়ালিটি। সামনে আরও কিছু বই আসছে। এটা থেকেও প্রতি মাসে একটা প্যাসিভ ইনকাম আসবে। এখানেও আমার গত ১৫ বছরের প্রফেশনাল লাইফের অভিজ্ঞতা, এবং গত ১০ বছরের উদ্যোক্তা জীবনের অভিজ্ঞতার আলোকে বিভিন্ন বিষয়ে লেখা হচ্ছে।

৫। কনসাল্টিং: ব্যক্তি এবং বিজনেস - দুই জায়গা থেকেই কনসাল্টিং করে উপার্জন করা সম্ভব। কিন্তু নিজে উদ্যোক্তা বলে বেশি সময় দিতে পারবো না। কিন্তু সপ্তাহে ১ দিন করে দিলে মাসে ১.৫-২ লাখ উপার্জন সম্ভব।

এই ৫টা উপায়ে আমি আমার প্ল্যান সাজিয়েছি। খেয়াল করলে দেখবেন, আমি সব ক্ষেত্রেই নিজের গত ১৫ বছরের অভিজ্ঞতা, অর্জন করা স্কিল এবং নিজের নেটওয়ার্ককে সামনে রেখে প্ল্যান সাজিয়েছি।

<u>এখান থেকে আপনার নিজের জন্য কি লার্নিং?</u>

১। নিজের স্কিল ও অভিজ্ঞতাকে ব্যবহার করে আর্ন করার চেষ্টা করা। আপনার কাছে যেটা কেবল জব, অন্য কারোর কাছে সেটা 'পে করার মতো একটা স্কিল'।

২। সেটা করতে হলে অবশ্যই আপনাকে দক্ষ হতে হবে। এখন আপনার বয়স যতই থাকুক, আপনার চাকরির বা কাজের অভিজ্ঞতা যতই থাকুক, আপনি যেন নিজের দক্ষতাকে উপার্জনের হাতিয়ার হিসাবে ব্যবহার করতে পারেন।

৩। নিজের নেটওয়ার্ককে বাড়ান। আপনার নেটওয়ার্ক যত শক্তিশালী, আপনার নেট ওয়ার্থ তত বেশি। আমাকে এখন ইনভেস্টমেন্ট কিংবা বিজনেসের জন্য অনেক জায়গায় যেতে হয় না। ভালো ভালো ফাউন্ডাররা নিজেরাই খুঁজে নেয়। কারণ আমি সেরকম একটা নেটওয়ার্ক তৈরি করতে পেরেছি।

৪। নিজের দক্ষতা ব্যবহার করে কিছু একটা শেখাতে পারেন। ইউনিভার্সিটিতে পার্ট টাইম টিচার, কিংবা অনলাইনে কোর্স করাতে পারেন।

৫। নিজেকে স্কেল করুন। আপনার কোর্স রেকর্ডেড করে ফেলুন। একটা ই-বুক লিখে ফেলুন। তাহলে সেটা দিয়ে লং টাইমে এডিশনাল এফোর্ট ছাড়াই ইনকাম করতে পারবেন। হ্যাঁ, তার জন্য মার্কেটিং করতে হবে। কিন্তু লাইভ ক্লাস করাতে গেলে আপনি নিজেকে স্কেল করতে পারবেন না।

৬। সাইড বিজনেস শুরু করুন। আপনি যদি ইতিমধ্যে উদ্যোক্তা না হয়ে থাকুন, তাহলে চাকরির পাশাপাশি একটা ছোট সাইড বিজনেস শুরু করুন। সেটা অবশ্যই হতে হবে নিজের সেক্টরে যেখানে আপনার অভিজ্ঞতা আছে, নেটওয়ার্ক আছে। আপনি চাকরি করেন ফাইনান্সে, কিন্তু দিয়ে দিলেন রেস্টুরেন্ট – তাহলে ধরা খাওয়ার সম্ভাবনা খুব বেশি।

৭। ইনভেস্ট করার ক্ষেত্রে আমি পুরো বইয়ে যেসব জিনিস নিয়ে বলেছি, সেগুলো ফলো করুন।

এই কাজগুলো আপনি করে যেতে থাকলে, আশা করি আগামী ৫ বছরে আপনি এমন একটা জায়গায় চলে যাবেন, যেখানে আপনাকে আপনার চাকরি এবং বেতনের উপর নির্ভর করতে হবে না।

অক্টোবর ২১, ২০২৫

এবার ইনভেস্টমেন্ট করলাম মেয়েদের জুতার ব্রান্ডে। কি ভেবে করলাম?
আমার আগের ইনভেস্টমেন্টগুলো খেয়াল করলে দেখবেন, আমি ফ্যাশন, এগ্রো, খেলনা - এসব জায়গায় ইনভেস্ট করছি। Nothing fancy. কিন্তু মানুষের সবসময় লাগে। রেগুলার ডিমান্ড আছে। মার্কেট তৈরি করার কিছু নেই।

কিন্তু সেই মার্কেটগুলোর খুব স্পেসিফিক পজিশনিং বা Niche ধরে যারা ব্রান্ড বিল্ড করেছে, সেখানেই কেবল আমি ইনভেস্ট করেছি।

জুতাও ফ্যাশনের একটা পার্ট। বিশেষ করে মেয়েদের জন্য। নিশ ফ্যাশনে আমি ভবিষ্যতেও ইনভেস্ট করবো।

যাই হোক, Meraki তে ইনভেস্ট করার মূল কারণগুলো এবার বলি।

১। ব্র্যান্ড পজিশনিংঃ মেয়েদের জুতার ব্রান্ড বিল্ড করেছে। তারা যদি বাটা, এপেক্সের মতো জেনারেল Footwear brand হতে চাইতো তাহলে আমি ইনভেস্ট করতাম না। কারণ প্রথমেই এটা করতে গেলে তারা কখনই পজিশনিং নিতে পারতো না।

২। বেশি সেলসঃ মেয়েরা ছেলেদের চেয়ে বেশি জুতা কিনে। তারা বিভিন্ন ড্রেসের সাথে ম্যাচ করে, বিভিন্ন অকেশনের জন্য আলাদা আলাদা জুতা কিনে। আর ছেলেরা এতো কিছু ভাবেও না। এতো জুতা কিনেও না। তাই মেয়েদের কাছে জুতা বিক্রি লাভের, কারণ রিপিট পার্চেস হবে অনেক।

৩। ব্রান্ড এক্সপানশনঃ আমি জানি না তারা বাচ্চাদের (বিশেষ করে মেয়ে বাচ্চাদের) জন্য জুতা কি পরিমাণ নামিয়েছে। কিন্তু মায়েরা যদি আসে জুতা কিনতে, তাহলে বাচ্চার জন্য ভালো জুতা পেলে অবশ্যই কিনবে। আমার মেয়ের বয়স ৪ বছর। তার জন্য ভালো জুতা খুঁজে পাওয়া খুব টাফ একটা ব্যাপার। বড় ব্র্যান্ডগুলো এই সেগমেন্টকে ইগনোর করছে।

তাদের সম্পর্কে পড়তে গিয়ে জানতে পারলাম তারা বছরে ৬০০০+ জোড়া জুতা বিক্রি করে। সংখ্যা হিসাবে এটা এখনও খুব বেশি না। কিন্তু তারা ছেলেদের ক্যাটাগরিতে জুতা আনতে চাইতেসে। এটা আমি হলে করতাম না এখনই।

কারণ কি?

বছরে ৩০-৪০ হাজার জোড়া বিক্রি হওয়ার আগ পর্যন্ত আমি চোখ বন্ধ করে খালি মেয়েদের টার্গেট করে জুতা বিক্রি করতাম। এটাও অন্তত জুতার মার্কেটের ৫০% শেয়ার। কিন্তু এই যে "মেয়েদের জুতার ব্র্যান্ড" - এই পজিশনিং আমি হারাতে চাইতাম না। কারণ যখনই আমি ছেলেদের জুতা নিয়ে আসবো, আমার মারামারি শুরু হবে বড় জায়ান্টদের সাথে। এই ব্র্যান্ডকে তখন কনজিউমাররা তাদের সাথে তুলনা করা শুরু করবে।

এটা ফাউন্ডার Rifat Arman কে ইতিমধ্যে জানিয়েছি। ক্যাডেট কলেজের ছোট ভাই, বড় ভাইয়ের কথা রাখবে হয়তো।

Happy Investing.

End of Chapter 11

Learn from Waliullah Bhuiyan's Channels

একজন সফল ইনভেস্টর হিসাবে আপনাকে একজন ফাউন্ডারের মতই চিন্তা করতে শিখতে হবে। বিজনেস নিয়ে বুঝতে হবে। আর ভবিষ্যতে আপনি নিজেও যদি একজন উদ্যোক্তা হতে চান, তাহলে আমার বিভিন্ন চ্যানেল ও পডকাস্ট ফলো করতে পারেন।

Youtube: https://www.youtube.com/@growwithwali

LinkedIn: https://www.linkedin.com/in/waliullahbhuiyan/

Facebook: https://www.facebook.com/wali29/

THE END

All Learning Video Links

Personal Investment Masterclass – Basic Level

https://www.youtube.com/watch?v=okgt-9v7YQs&t=

Impact Investment in Goofi

আমাদের জনপ্রিয় ব্রান্ড Goofi কে আমরা নিয়ে যাচ্ছি গ্লোবালি। এই লক্ষ্য নিয়েই তৈরি হচ্ছে Goofi Eco-Toy Village. এই ধরনের খেলনার বর্তমান বাজার মূল্য ২৫ বিলিয়ন ডলার।

ইতিমধ্যে বাংলাদেশে ২০০ রিটেইলে গুফির খেলনা বিক্রি হচ্ছে। ২০২৬ সালে এই সংখ্যাকে আমরা ১০০০ এ নিয়ে যাবো।

Goofi Eco-Toy Village এ আমরা ৫০০ মহিলাকে প্রশিক্ষণ দিচ্ছি কক্সবাজার ও মংলাতে। মোট ৬টা প্রোডাক্টসন সেন্টার চালু করছি। প্রাথমিক পর্যায়ে আমরা ২কোটি টাকা ইনভেস্টমেন্ট করছি।

ইকো-ফ্রেন্ডলি টয় তৈরিতে বাংলাদেশকে গ্লোবাল ম্যাপে অবস্থান করে দেয়ার প্রথম ধাপ হতে যাচ্ছে Goofi Eco-Toy Village. পৃথিবীর সবচেয়ে বড় টয় ভিলেজ আমরা তৈরি করবো বাংলাদেশে।

আপনি চাইলে এই মিশনের সাথে যুক্ত হতে পারেন। গুফির প্রোডকাশন, রিটেইল ও এক্সপোর্টের জন্য আমাদের দরকার আরও ওয়ার্কিং ক্যাপিটাল। Impactful এই প্রজেক্টের সাথে যুক্ত হয়ে আপনি ভালো ফাইনান্সিয়াল রিটার্নঅ পাবেন।

Investment Opportunity form:

https://forms.gle/9DpfSRRR2ekd8a378

গুফিতে ইনভেস্টমেন্ট নিয়ে সকল প্রশ্নের উত্তর পাবেন এই লিংক থেকেঃ

https://invest.lightofhopebd.com/goofi-investment/

Goofi সম্পর্কে আরও জানতে ভিজিট করুনঃ

www.goofiworld.com

Light of Hope | ventures.

Light of Hope | Ventures