André Luis Ferreira de Oliveira
Edinaldo Matias dos Santos Junior

Otimização Inteligente de Rotas no Senac Considerando Qualidade de Wi-Fi: Uma Comparação entre Algoritmo de Grafos e Inteligência Artificial

São Paulo
2026

André Luis Ferreira de Oliveira
Edinaldo Matias dos Santos Junior

Otimização Inteligente de Rotas no Senac Considerando Qualidade de Wi-Fi: Uma Comparação entre Algoritmo de Grafos e Inteligência Artificial

Proposta de Trabalho de Conclusão de Curso apresentado ao SENAC Santo Amaro como requisito parcial para aprovação na disciplina de TCC1 do curso de Ciência da Computação
.

SENAC – Serviço Nacional de Aprendizagem Comercial
Unidade Santo Amaro
Curso de Ciência da Computação

Orientador: Prof. Afonso Lelis

São Paulo
2026

Resumo

Este documento apresenta a proposta inicial do Trabalho de Conclusão de Curso (TCC1) desenvolvido no SENAC Santo Amaro. O objetivo deste trabalho é [descrever brevemente o objetivo principal do TCC]. A justificativa para este estudo baseia-se em [descrever brevemente a justificativa]. A revisão bibliográfica abrange [mencionar os principais tópicos]. Como solução proposta, pretende-se [descrever brevemente a solução]. Este trabalho está organizado em três capítulos que apresentam a introdução ao tema, a revisão bibliográfica que fundamenta a pesquisa, o desenvolvimento com a solução proposta e o cronograma de trabalho, seguidos das referências bibliográficas.

Palavras-chave: palavra1. palavra2. palavra3. palavra4. palavra5.

Sumário

1 INTRODUÇÃO 4
1.1 Contexto 4
1.2 Justificativa 5
1.3 Objetivo 6
1.3.1 Objetivo principal 6
1.3.2 Objetivos secundários 6

2 REVISÃO BIBLIOGRÁFICA 8
2.1 Referencial teórico 8
2.2 Metodologia da pesquisa bibliográfica 8
2.3 Fundamentos 9
2.4 Trabalhos relacionados 9
2.4.1 Trabalho 1: [Título do trabalho] 10
2.4.2 Trabalho 2: [Título do trabalho] 10
2.4.3 Trabalho 3: [Título do trabalho] 10

3 DESENVOLVIMENTO 11
3.1 Solução proposta 11
3.2 Cronograma de trabalho 11

REFERÊNCIAS 13

1 Introdução

A introdução deve apresentar o tema do trabalho de forma clara e objetiva, situando o leitor no contexto da pesquisa. Neste capítulo, são apresentados o contexto no qual o problema se insere, a justificativa para a realização do estudo e os objetivos que norteiam o desenvolvimento do trabalho.

1.1 Contexto

O tema surge ao observarmos a baixa conectividade de Wi-Fi no campus do Senac Santo Amaro e imaginar uma aplicação com algoritmos de grafos que otimize a transição entre pontos do senac, garantindo uma boa conectividade com Wi-Fi em todo o trajeto A ideia é ultilizar um algoritmo de grafos otimizado para encontrar a menor rota entre dois pontos, tendo como peso das arestas a conexão Wi-Fi e a distância entre os vertices. Após uma coleta de dados, será treinado um modelo de Inteligência Artificial, que fará previsões da melhor rota possível, dado um ponto de origem e um ponto de destino. Por fim e não menos importante, será realizada uma comparação entre o algoritmo de grafos otimizado e a Inteligência Artificial, com base nos seguintes indicadores:
- Passos/metros
- dBm (decibel-miliwatt)
- Número de pontos com Wi-Fi fraco
(Conta quantos pontos da rota têm sinal abaixo de um limite que será definido).
- Tempo de execução dos dois métodos (Segundos)
- Variância do sinal Wi-Fi.
- Similaridade entre rotas (Mede quanto a rota da IA se aproxima da rota ótima do algoritmo em porcentagem).

Orientação sobre citações (ABNT NBR 10520:2023)

O aluno deve **priorizar citações indiretas** (paráfrases), nas quais a ideia do autor é reescrita com as próprias palavras. Citações diretas (transcrições literais) **não são recomendadas**, exceto quando o texto original for insubstituível — por exemplo, definições consagradas, leis, normas técnicas ou trechos cuja reformulação alteraria o sentido.

Citação indireta (recomendada) — o autor interpreta e reescreve a ideia:

Exemplo 1 — sistema autor-data entre parênteses:
A definição clara do problema é considerada um fator determinante para o sucesso de qualquer pesquisa na área de Computação (WAZLAWICK, 2020).

Exemplo 2 — autor como parte do texto:
Para Pressman e Maxim (2016), a escolha de uma metodologia adequada impacta diretamente na qualidade dos resultados obtidos em projetos de software.

Citação direta curta (até 3 linhas, apenas quando indispensável) — entre aspas, com indicação de página:

Segundo Wazlawick (2020, p. 42), "a formulação do problema deve ser expressa de forma clara, objetiva e delimitada, evitando ambiguidades que possam comprometer o escopo da pesquisa".

Citação direta longa (mais de 3 linhas, apenas quando indispensável) — recuo de 4 cm, fonte menor, sem aspas:

> A revisão bibliográfica não consiste em simplesmente listar os trabalhos encontrados, mas em analisá-los criticamente, identificando convergências, divergências e lacunas que justifiquem a realização de uma nova pesquisa (WAZLAWICK, 2020, p. 87).

Resumo: use citações indiretas como regra. Reserve a citação direta para casos excepcionais em que a transcrição literal seja realmente necessária.

1.2 Justificativa

Explicite por que resolver esse problema é importante. A justificativa deve abordar:

- **Relevância acadêmica**: O fato de que otimização de rotas é um problema resolvido de modo geral com algoritmos de grafo, permite explorar uma nova abordagem pouco implementeda, que é a utilização de frequência de Wi-Fi como peso para a decisão de ir ao próximo vertice e a ultilização de IA treinada para decidir a melhor rota, sem a dependência um algoritmo, usado convencionalmente quando tratamos de otimização de rotas.

- **Relevância prática/profissional**: A solução proposta traz benefícios diretos para usuários e instituições ao permitir a identificação e utilização de rotas com melhor qualidade de conexão Wi-Fi dentro do campus. Para os usuários, isso possibilita uma experiência mais estável ao acessar conteúdos online, participar de aulas remotas, utilizar sistemas acadêmicos e realizar atividades que dependem de conectividade contínua.

  Para a instituição, a ferramenta pode servir como apoio na gestão da infraestrutura de rede, auxiliando na identificação de áreas com baixa cobertura e orientando investimentos em melhorias. Além disso, a aplicação pode contribuir para a otimização do uso dos espaços físicos, promovendo maior eficiência no deslocamento de alunos e colaboradores.

- **Lacuna identificada**: o que ainda não foi resolvido ou explorado suficientemente pelos trabalhos existentes.

Mostre que o trabalho não é apenas um texto sobre um tema popular, mas sim uma proposta que visa preencher uma lacuna real e contribuir de forma significativa para a área.

1.3 Objetivo

Os objetivos definem o que o trabalho pretende alcançar. Devem ser claros, mensuráveis e diretamente relacionados ao problema identificado.

1.3.1 Objetivo principal

O objetivo principal deve ser **único** e sintetizar o propósito central do trabalho em uma frase direta. Ele deve responder à pergunta: *o que este trabalho pretende resolver ou alcançar?*

Exemplo: *Desenvolver um sistema web para gerenciamento de tarefas acadêmicas que permita aos estudantes organizar suas atividades de forma colaborativa.*

Dica: utilize verbos no infinitivo como *desenvolver*, *analisar*, *propor*, *avaliar*, *implementar*, *comparar*, entre outros. Evite verbos vagos como *estudar* ou *entender*.

1.3.2 Objetivos secundários

Os objetivos secundários são desdobramentos do objetivo principal. Eles descrevem as etapas ou ações necessárias para atingir o objetivo principal. Devem ser mensuráveis e verificáveis.

1. Realizar levantamento bibliográfico sobre [tema específico];
2. Identificar e analisar os requisitos do sistema/solução proposta;
3. Projetar a arquitetura da solução com base nos requisitos levantados;
4. Implementar um protótipo funcional da solução proposta;
5. Validar a solução por meio de [testes, métricas, estudo de caso, etc.].

Atenção: cada objetivo secundário deve contribuir diretamente para o alcance do objetivo principal. Evite listar objetivos que não tenham relação clara com o problema.

2 Revisão Bibliográfica

A revisão bibliográfica tem como finalidade apresentar o embasamento teórico do trabalho, demonstrando o conhecimento do autor sobre o tema e identificando o estado da arte. Este capítulo deve ser organizado por conceitos e temas, construindo uma linha de argumentação que sustente a proposta do trabalho.

2.1 Referencial teórico

Apresente os principais conceitos, teorias e definições que fundamentam o trabalho. O referencial teórico deve fornecer ao leitor a base necessária para compreender o problema e a solução proposta.

Organize esta seção por temas ou conceitos, não por autor. Cada subseção deve abordar um conceito relevante, explicando-o e relacionando-o ao contexto do trabalho.

Por exemplo: se o trabalho envolve desenvolvimento web, aborde conceitos como arquitetura cliente-servidor, APIs REST, padrões de projeto, etc. Se envolve inteligência artificial, explique os algoritmos e técnicas que serão utilizados.

Utilize citações para fundamentar cada conceito apresentado. Segundo Wazlawick (2020), o referencial teórico deve demonstrar que o autor domina os fundamentos necessários para conduzir a pesquisa.

2.2 Metodologia da pesquisa bibliográfica

Descreva como a pesquisa bibliográfica foi conduzida, incluindo:

- **Bases de dados consultadas**: Google Scholar, IEEE Xplore, ACM Digital Library, SciELO, Periódicos CAPES, entre outras;
- **Palavras-chave utilizadas**: liste os termos de busca em português e inglês;
- **Critérios de inclusão e exclusão**: quais critérios foram usados para selecionar ou descartar trabalhos (período, idioma, relevância, tipo de publicação);
- **Período de abrangência**: intervalo de anos das publicações consultadas.

Exemplo de descrição:

A pesquisa bibliográfica foi realizada nas bases Google Scholar, IEEE Xplore e ACM Digital Library, utilizando as palavras-chave "machine learning", "classificação de texto" e "processamento de linguagem natural". Foram selecionados artigos publicados entre

2018 e 2025, em português e inglês, que abordassem diretamente técnicas de classificação automática de documentos.

2.3 Fundamentos

Aprofunde os conceitos técnicos que serão utilizados na solução proposta. Diferentemente do referencial teórico (que apresenta conceitos gerais), os fundamentos devem detalhar as tecnologias, algoritmos, frameworks ou metodologias específicas que serão empregados no desenvolvimento.

Por exemplo:

- Se o trabalho utiliza aprendizado de máquina, explique os algoritmos escolhidos (árvores de decisão, redes neurais, SVM, etc.);
- Se o trabalho envolve desenvolvimento de software, descreva as tecnologias (linguagens, frameworks, bancos de dados);
- Se envolve análise de dados, explique as métricas e técnicas estatísticas que serão aplicadas.

Utilize figuras, diagramas e tabelas para ilustrar conceitos quando apropriado.

2.4 Trabalhos relacionados

Apresente até **3 trabalhos** que **compartilhem o mesmo foco de resolução de problema** que o seu. O critério principal de seleção é: os trabalhos escolhidos devem ter tentado resolver o **mesmo problema** (ou um problema muito próximo) ao que você está propondo resolver. Não basta que o trabalho aborde o mesmo tema ou utilize a mesma tecnologia — ele deve ter enfrentado o mesmo desafio prático ou teórico.

Por que esse critério é importante? Ao selecionar trabalhos que atacam o mesmo problema, você demonstra que:

- O problema é relevante e já foi reconhecido por outros pesquisadores;
- Existem soluções anteriores, mas com limitações que o seu trabalho pretende superar;
- Seu trabalho não é uma repetição, mas um avanço em relação ao que já foi feito.

Para cada trabalho relacionado, descreva:

1. **Qual problema** o trabalho tentou resolver (e por que é o mesmo problema que o seu);
2. A metodologia ou abordagem utilizada para resolvê-lo;

3. Os principais resultados obtidos;
4. As limitações identificadas na solução proposta;
5. Como o **seu trabalho se diferencia** ou avança em relação a ele.

2.4.1 Trabalho 1: [Título do trabalho]

Silva e Santos (2022) abordou o problema de [descrever o problema — deve ser o mesmo ou muito similar ao seu]. Para resolvê-lo, os autores propuseram [descrever a solução]. A metodologia utilizada foi [descrever]. Os resultados mostraram que [descrever]. No entanto, a solução apresenta limitações como [descrever as lacunas que permanecem]. O presente trabalho diferencia-se por [explicar como sua proposta avança na resolução do mesmo problema].

2.4.2 Trabalho 2: [Título do trabalho]

[Descrever o segundo trabalho seguindo a mesma estrutura acima, sempre evidenciando que o problema abordado é o mesmo ou muito próximo ao seu.]

2.4.3 Trabalho 3: [Título do trabalho]

[Descrever o terceiro trabalho seguindo a mesma estrutura acima, sempre evidenciando que o problema abordado é o mesmo ou muito próximo ao seu.]

Uma tabela comparativa ajuda a sintetizar as diferenças entre os trabalhos:

Tabela 1 – Comparação entre trabalhos relacionados

Critério	**Trabalho 1**	**Trabalho 2**	**Trabalho 3**	**Este trabalho**
Objetivo	[resumo]	[resumo]	[resumo]	[resumo]
Tecnologia	[tecn.]	[tecn.]	[tecn.]	[tecn.]
Validação	[método]	[método]	[método]	[método]
Limitação	[limit.]	[limit.]	[limit.]	—

Fonte: Elaborado pelo autor (2025)

3 Desenvolvimento

Neste capítulo, apresenta-se a solução proposta para o problema identificado, bem como o cronograma de trabalho previsto para o desenvolvimento completo do projeto no TCC2.

3.1 Solução proposta

Descreva detalhadamente a solução que será desenvolvida para resolver o problema apresentado na introdução. A descrição deve incluir:

- **Visão geral da solução**: o que será desenvolvido (sistema, aplicativo, modelo, ferramenta, etc.);
- **Arquitetura**: como os componentes da solução se organizam e interagem;
- **Tecnologias e ferramentas**: quais linguagens, frameworks, bibliotecas, bancos de dados e ambientes serão utilizados, e por que foram escolhidos;
- **Funcionalidades principais**: o que a solução fará para atender aos objetivos;
- **Metodologia de desenvolvimento**: qual abordagem será utilizada (ágil, cascata, prototipação, etc.);
- **Critérios de validação**: como será medido o sucesso da solução (métricas, testes, avaliação com usuários, etc.).

Utilize diagramas, fluxogramas ou mockups para ilustrar a solução. Exemplo de descrição de arquitetura:

A solução proposta consiste em uma aplicação web composta por três camadas: front-end desenvolvido em React.js, back-end em Node.js com Express, e banco de dados PostgreSQL. A comunicação entre front-end e back-end será feita por meio de uma API REST.

3.2 Cronograma de trabalho

O cronograma a seguir apresenta, no formato de diagrama de Gantt, as atividades previstas para o desenvolvimento do TCC2, distribuídas ao longo das semanas do semestre.

Instruções para personalização do cronograma:

- Ajuste o número de semanas conforme o calendário acadêmico do semestre;
- Modifique as atividades de acordo com as etapas do seu projeto;

Figura 1 – Cronograma de atividades – Diagrama de Gantt

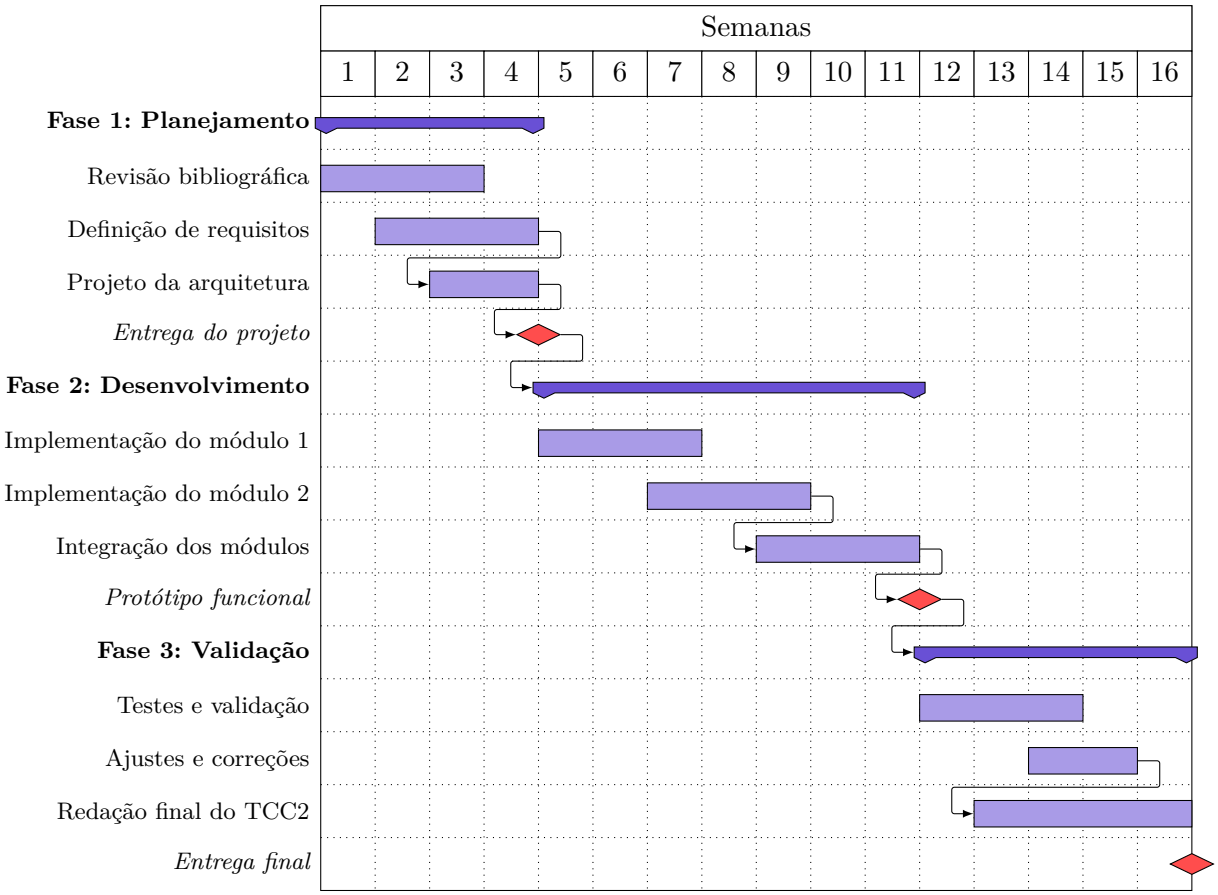

Fonte: Elaborado pelo autor (2025)

- Os marcos (*milestones*) indicam entregas importantes — adapte-os às datas de avaliação;
- As setas entre atividades indicam dependências — uma atividade só inicia após a conclusão da anterior;
- Utilize o diagrama como ferramenta de acompanhamento: atualize-o a cada reunião com o orientador.

Referências

PRESSMAN, R. S.; MAXIM, B. R. *Engenharia de Software: uma abordagem profissional*. 8. ed. Porto Alegre: McGraw-Hill, 2016. 5

SILVA, J. C.; SANTOS, M. A. Aplicação de técnicas formais na validação de sistemas distribuídos. *Revista Brasileira de Computação Aplicada*, v. 14, n. 2, p. 45–58, 2022. 10

WAZLAWICK, R. S. *Metodologia de Pesquisa para Ciência da Computação*. 3. ed. Rio de Janeiro: Elsevier, 2020. 5, 8