Қылмыстық құқықбұзушылықтар бойынша есірткі құралдарын контрабандалау фактілері жөніндегі сотқа дейінгі тергеп-тексеруді жүргізу бойынша Әдістемелік ұсынымдарға 1 Қосымша

ЕСІРТКІ ҚҰРАЛДАРЫН ЖҮК АВТОКӨЛІКТЕРІНДЕ ТАСЫМАЛДАУ

Тіркемелердегі (прицептердегі) есірткі құралдарын жасыруы мүмкін ең ықтимал орындар:

– Фаралардың, ауа сүзгісінің және шығару құбырының артындағы кеңістік (қол жеткізу кабина көтерілген кезде қамтамасыз етіледі);

– Іші қуыс пластикалық тығындары бар тіркеме мен кабина бамперлері;

– Аккумулятор қорабы мен оның қақпағы;

– Отын бактары (бекіткіш қаптамалардың астындағы дәнекер іздерін тексеру қажет);

– Ашылатын қаптама мен тіркеменің алдыңғы бортының арасындағы кеңістік;

– Тіркеменің алдыңғы жағындағы аэродинамикалық қаптамалардың үстіндегі кеңістік;

– Төбеде орналасқан тасымалдаушы компанияның жарықтандырылған белгісі;

– Есік панельдері мен кабина қаптамасы;

– Сыртқы тоңазытқыш агрегаттарының қозғалтқыштары (электр қалқанының артындағы кеңістікті және жалған қозғалтқыштардың болуын тексеру қажет);

– Тіркеменің аспаптық жәшіктеріндегі жалған бөлімдер;

– Қосалқы дөңгелектер;

– Канистрлер мен пластикалық контейнерлердегі ойықтар;

– Тіреу-сцептік құрылғыға әдетте ішкі төсем тақталары арқылы қол жеткізіледі, бірақ кейде сырттан да болуы мүмкін;

– Гидравликалық платформасы бар тіркемелердің төсемінде артқы бөлігінде орналасқан 450×450 мм өлшеміндегі қуыс бар;

– Шасси дөңестері мен артқы көпір;

– Жалған қалқалар (ішкі және сыртқы өлшемдерді салыстыру қажет);

– Сыртқы оқшаулағыш материал орналасқан орын (авторефрижераторлар);

– Тіркеменің төменгі бөлігіндегі вакуумдық камера.

Жүк автокөлігінің кабинесінде жасырылуы мүмкін ең ықтимал орындар:

Кабинаның сыртында:

– Артқы көрініс айналарының тығыздағыштары;
– Радиатор торының іші;
– Алдыңғы әйнек жуу сұйықтығының бағы және оның артындағы кеңістік;
– Төбедегі атауы бар панельдің аэродинамикалық қаптамасы;
– Іші қуыс қорғаныш арқалықтар;
– Аэродинамикалық қаптаманың қуыс бөліктері;
– Отын бактары, сүзгі/тазартқыштар;
– Ауа тазартқыш, ауа қабылдағыш және ауа сүзгісі;
– Шығару құбырлары;
– Кеңейту бағы;
– Аккумулятор қорабы мен бөлімі (жалған түбі бар-жоғын тексеру қажет);
– Ауа қабылдағыш ресиверлер;
– Тягачтың тіркеме құрылғысы;
– Платформаны басқаруға арналған электр тетіктері;
– Айналарды ұстайтын қуыс кронштейндер;
– Ұйықтайтын бөлімнің қуыс тіректері (иілгіш қаптама);
– Қосалқы дөңгелек пен рама;
– Артқы шағылыстырғыштар мен нөмір белгілері;
– Қосылмаған ауа ресиверлері мен отын бактары;
– Қосылмаған тежегіш шлангілер;
– Жаңа дәнекерленген, жаңадан боялған немесе шамадан тыс шаңданған, сондай-ақ кір іздері бар бөліктер;
– Фаралардың, алдыңғы бампердің және нөмір белгісінің артындағы кеңістік;
– Электр сымдары магистральдары;
– Тежегіш жүйесінің магистральдары;
– Тежегіш жүйесінің қосылмаған ауа клапандары;
– Тұманға қарсы фаралардың қорғаныш қалқандары;
– Тоңазытқыш қондырғы.

Кабинаның ішінде:

– Кассеталар мен дискілерге арналған қорап;
– Күннен қорғайтын қалқандар;
– Кабина тіректерінің қаптама панельдері;
– Ұйықтайтын орындар, жастықтар, ұйықтайтын қаптар және т.б.;
– Руль бағанасы, руль дөңгелегі, рульдегі эмблема;
– Есіктер (қаптама панельдерінің артында);
– Динамиктер;
– Жүргізушінің май құтысы; аспаптар жиынтығы;

– Жолаушының аяқ тірегі;
– Аспаптар панелі;
– Күлсалғыштың артындағы кеңістік;
– Орындықтар (ішінде және астында);
– Кілемшенің және шу оқшаулағышының астындағы кеңістік;
– Кабинаның артқы қабырғасының қаптама панельдері;
– Люктің рамасы;
– Желдету ауа арналары, реттегіштер және жылытқыштың ауа арналары;
– Есік тіректері (есіктің ілмектеріне қол жеткізу үшін);
– Кабина жылытқышы және автономды жылытқышқа арналған отын бағы;
– Кабинаның төбе қаптамасы (ішкі қатайтқыштарының ішінде);
– Автомагнитола мен радиостанцияның артындағы кеңістік;
– Тағам сақтауға арналған бөлім және тоңазытқыш.

Есірткі құралдарын жолаушылар автобустарында тасымалдау.

Проверка автобуса

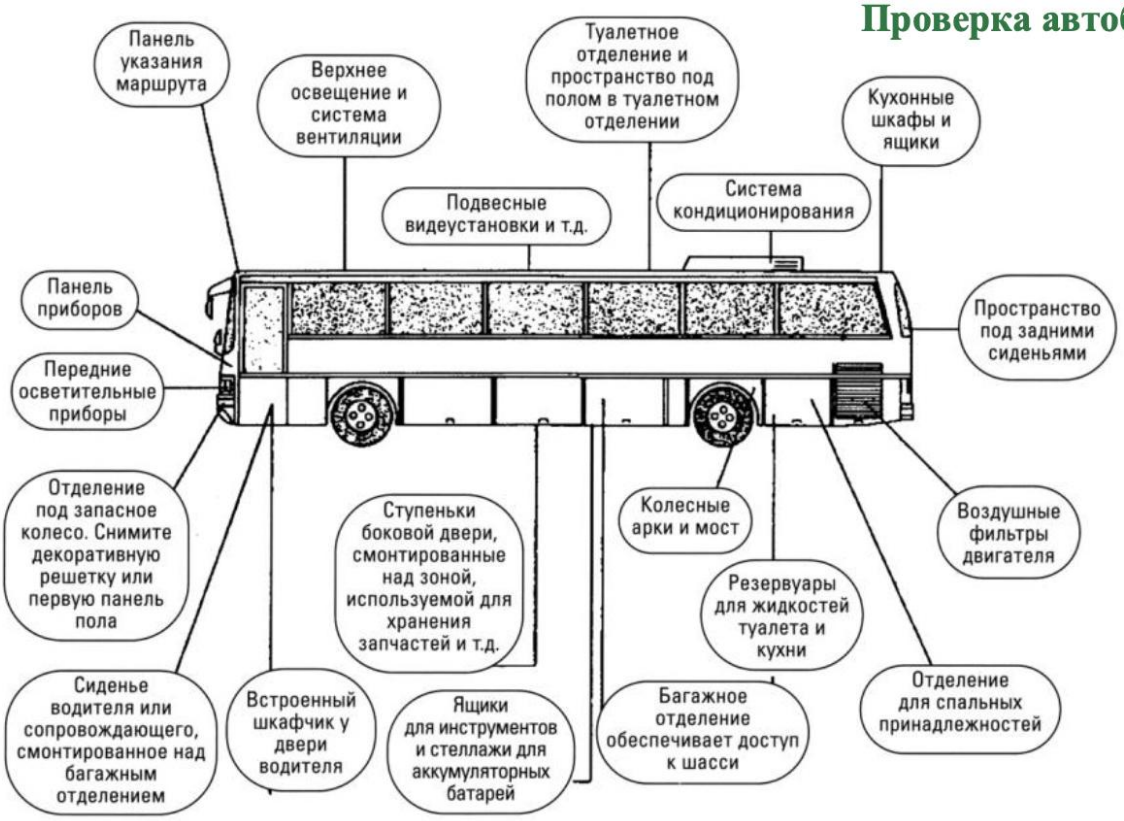

Есірткі құралдарын жеңіл автокөліктерде тасымалдау.

Проверка автомобиля

Очень важен систематический поиск!

Разделите автомобиль на пять зон: салон – багажное отделение – моторный отсек – общая внешняя зона – зона под днищем

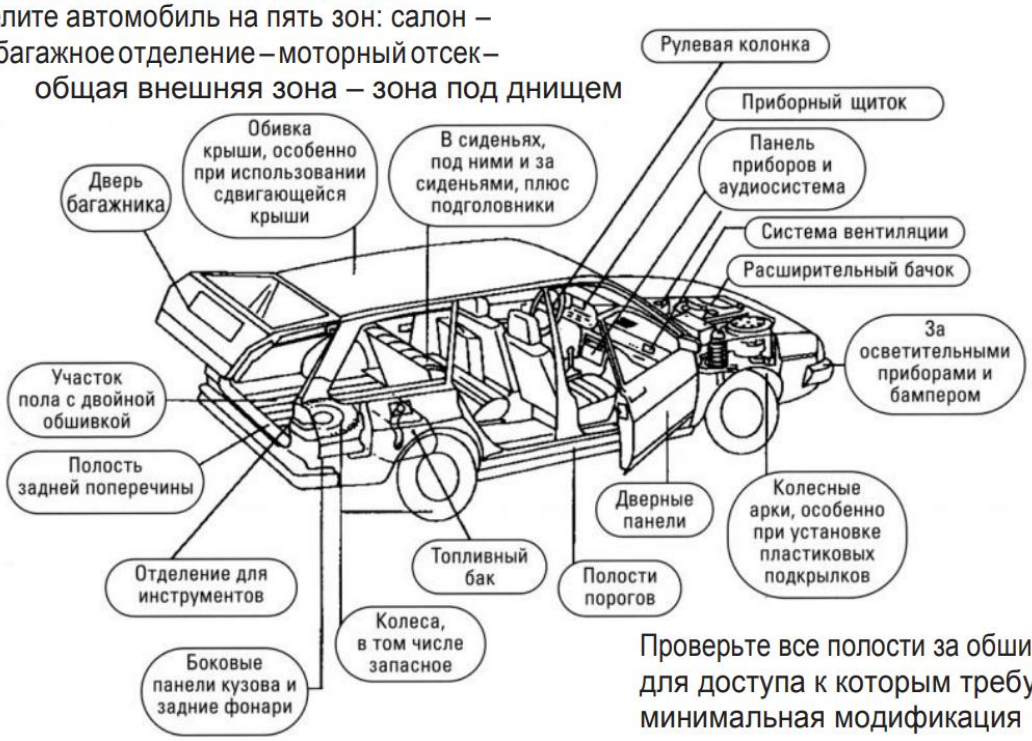

Проверьте все полости за обшивкой, для доступа к которым требуется минимальная модификация

ЕСІРТКІ ҚҰРАЛДАРЫН КОНТЕЙНЕРЛЕРДЕ ТАСЫМАЛДАУ. КОНТЕЙНЕРДІ ТЕКСЕРУ:

Ішкі тексерулер

– Есіктің жоғарғы оң жақ бұрышында немесе артқы қабырғаның сол жақ жоғарғы бұрышында желдеткіш тесіктердің болмауы;
– Көтеру блоктарының орнынан жылжуы;
– Контейнердің ішкі едені көтеріліп, баспалдақ түрінде шыққан;
– Еден жаңа сияқты немесе онда жаңа бұрандалар бар;
– Еден дұрыс төселмеген;
– Жаңа дәнекерлеу іздері немесе дәнекер тігісін тегістеу белгілері бар;
– Жаңа герметиктің қолданылғанының белгілері;
– Қабырғадағы немесе төбедегі тойтармаларға араласу іздері;
– Төбе ұстағыштарының шамадан тыс үлкен болуы.

Сыртқы тексерулер

– Қабырғалар арасындағы түсі өзгерген немесе жаңа бояумен жабылған бөліктер ішкі жағынан дәнекерлеу салдарынан болған жылулық зақымдануды (жалған қалқаны) көрсетеді;
– Контейнердің астында жабылған қосымша бөліктердің болуы;
– Жаңа немесе тегістелген дәнекерлеу іздері;
– Еденге араласу белгілері (контейнердің астынан жаңа болттар немесе арқалықтар көрінеді).

Салыстырмалы тексерулер

– Ішкі ұзындығы сыртқы ұзындығынан қысқа (жалған қалқалардың болуы мүмкін);
– Контейнердің іші жаңадан боялған, ал сырты тозған, тот басқан және қоршаған ортаның әсерінің іздері байқалады.

Маркировка контейнера

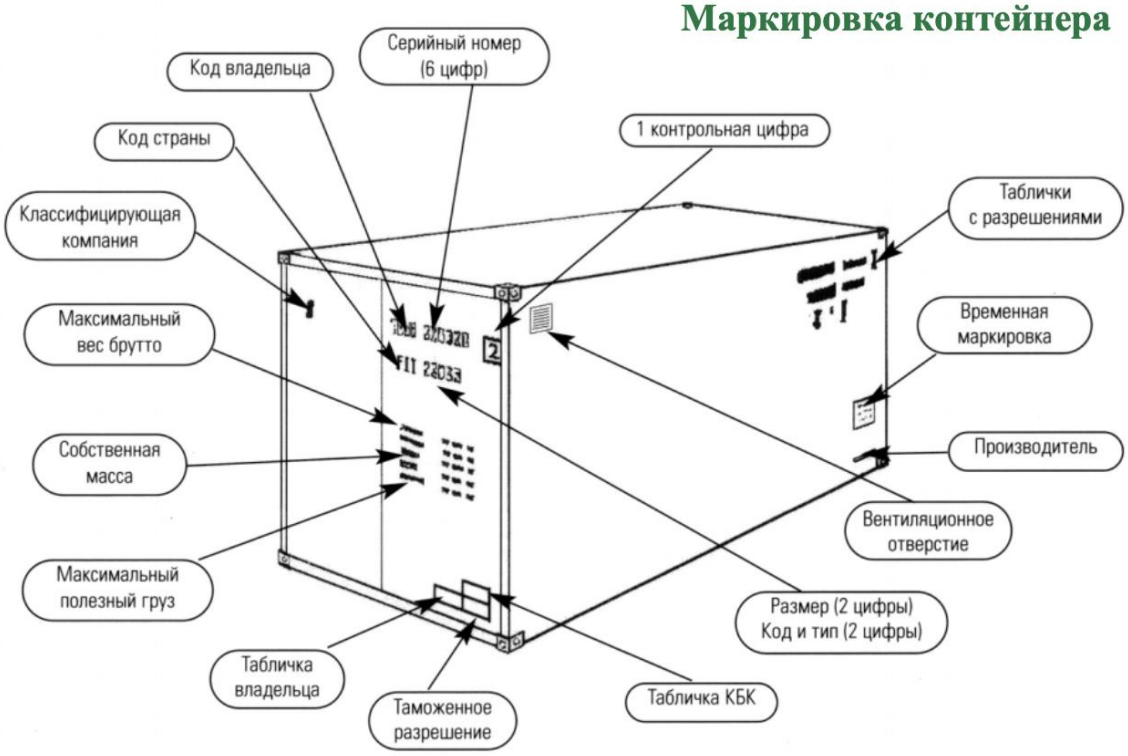

Контейнерлердің негізгі конструкциялық өзгерістері:

– Контейнердің жалған түбі, сондай-ақ контейнер конструкциясындағы технологиялық қуыс бөліктерді пайдалану — мұндай өзгерістерді контейнердің жаңа бояу, дәнекерлеу, кесу және т.б. іздері бойынша анықтауға болады;

– Контейнердің жалған қабырғалары (көбіне артқы бөлігінде) — сыртқы және ішкі өлшемдерді өлшеп салыстыру арқылы анықталады.

–

– Жүктің өзіне қол жеткізудің жиі қолданылатын тәсілдері:

– а) контейнердің құлыптау тетігін кесу арқылы тесік жасау;

– б) құлыптау тетігін бекітетін болттар дәнекерленбей, тек бұралып бекітіледі;

– в) құлыптау механизміндегі болт пен гайканы кесіп, кейін оларды гайкаға кесілген бөліктерін қайта бұрау арқылы көзге көрінбейтіндей етіп қалпына келтіру.

Есірткі құралдарын теміржол пойыздарында тасымалдау.

Негізгі жасырын орындар:

– Қызметтік купедегі жабдықтарға арналған жәшік;

– Дәліз бен купедегі төбе аралық кеңістік;

– Ішуге арналған су бөлігі қабырғасының артындағы қуыс;

– Арнайы құлыппен жабылатын қызметтік купенің астындағы кеңістік;

– Вагонның жұмыс істемейтін тамбурындағы ауа арналары;

– Төсек-жабдықтары салынған қаптар;

– Вагонның ауа арналары орналасқан қуыстары;
– Балқитын сақтандырғыштар ішіндегі кеңістіктер;
– Вагон астындағы жоғары кернеулі жәшіктер;
– Көмірге арналған бункерлер;
– Тамбурдағы қол тежегіш қақпағының артындағы қуыс;
– Қызметтік купедегі ауа өткізгіш, оған төбедегі люкті ашып және ауа өткізгіштің қысқышын шешкеннен кейін қол жеткізуге болады;
– Қызметтік купедегі ауызсу салқындатқышының артындағы қуыс;
– Вагон корпусы мен қаптамасының арасындағы кеңістік;
– Қызметтік купедегі жарық қосқыштары орналасқан панельдің артындағы қуыс;
– Дәретханалар.

Жолаушылар теміржол көлігін тексеру

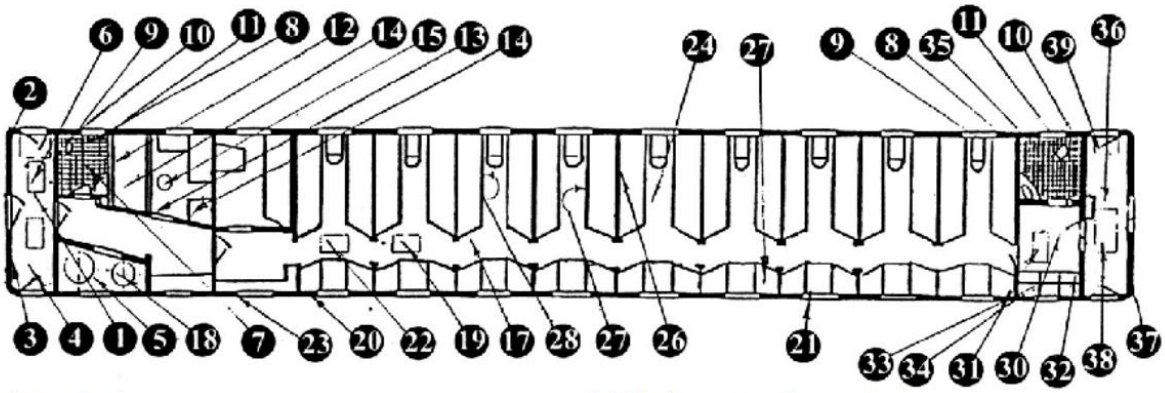

1. Рабочий тамбур:
2. контроль габаритных огней;
3. угольные карманы;
4. соединительное устройство вагона и пространство подфартуком переходной площадки;
5. котельное отделение и пространство за котлом;
6. межпотолочное пространство за котлом и межпотолочное пространство рабочего тамбура.
7. туалетное помещение:
8. межпотолочное пространство;
9. пространство за обрешеткой отопительной системы;
10. пространство за унитазом, под умывальником;
11. пространство за шторкой затемнения.
12. Рабочее купе проводников:
13. багажная ниша;
14. рундуки;
15. вентиляционный люк, межпотолочное пространство;
16. пространство за щитком отопительной системы;
17. Коридор вагона:
18. пространство со стороны титана за котельным отделением и над ним;
19. межпотолочное пространство;
20. полости за обрешеткой отопительной системы;
21. пространство за шторками затемнения вагона;
22. бельевой люк;
23. ящики для мусора.

24. Пассажирский салон:
25. багажная ниша;
26. спальные полки;
27. рундуки;
28. пространство за рундуками у стен вагона;
29. межнопотолочное пространство вентиляционного люка;
30. Коридор нерабочего тамбура:
31. межпотолочное пространство:
32. ящик дли мусора;
33. пространство за решеткой отопительной системы;
34. пространство под крышкой опускающейся шторы
35. Туалетное помещение нерабочего тамбура:
– межпотолочное пространство;
– пространство за обрешеткой отопительной системы;
– пространство за унитазом, под умывальником;
– пространство за шторкой затемнения.
36. Нерабочий тамбур:
37. угольные карманы, трафареты;
38. межпотолочное пространство тамбура;
39. соединительное устройство вагона, пространство под фартуком переходной площадки.

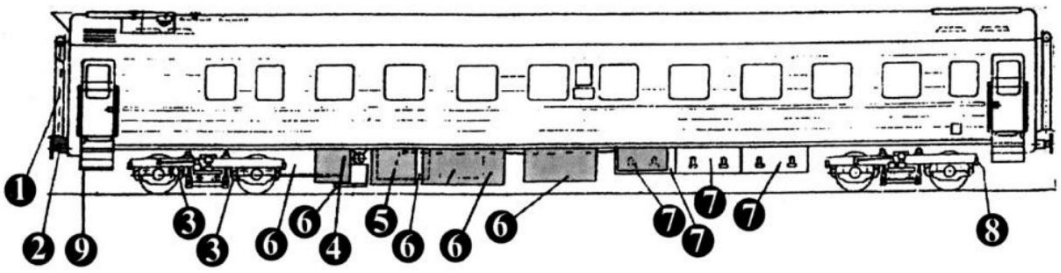

1. соединительное устройство вагона;
2. автосцепка вагона и карманы у первой тележки;
3. полость между первой и второй колесными парами первой колесной тележки;
4. высоковольтный аппаратный ящик;
5. хребтовая балка, пространство между ее направляющими;
6. система кондиционирования, тормозные и реверсивные устройства, тяги управления ими;
7.ящики для аккумуляторных батарей и пространство между ними;
8. вторая колесная тележка и пространство между колесными парами:
9. пространство под фартуком переходной площадки

Қылмыстық құқықбұзушылықтар бойынша есірткі құралдарын контрабандалау фактілері жөніндегі сотқа дейінгі тергеп-тексеруді жүргізу бойынша Әдістемелік ұсынымдарға 2 Қосымша

Жаднама
Есірткі құралдарын тәркілеу процесін құжаттау үшін сөмкеде болуы тиіс:

1. А4 форматындағы ақ қағаз – кемінде 20 парақ;
2. «Жеке тінту хаттамасы» – кемінде 5 дана;
3. «Оқиға болған жерді қарау хаттамасы» – кемінде 5 дана;
4. «Тырнақ және қалта қиындысын алу хаттамасы» – кемінде 5 дана;
5. Құжаттарды толтыруға арналған планшет-ұстатқыш – 1 дана;
6. «Пакеттер үшін» мөртаңбасының іздері – кемінде 20 дана;
7. Кеңселік желім – 2 дана;
8. Капрон жіп – 1 шиыршық;
9. Қайшы – 1 дана;
10. Кеңселік пышақ – 1 дана;
11. Заттай дәлелдемелерді буып-түюге арналған қағаз конверттер:А4 форматында – кемінде 5 дана; – А5 форматында – кемінде 5 дана;
12. Заттай дәлелдемелерді буып-түюге арналған целлофан пакеттер:– А4 форматында – кемінде 5 дана; – А3 форматында – кемінде 5 дана;
13. Өлшеу сызғышы (20 см) – 1 дана;
14. Медициналық қолғаптар – кемінде 5 жұп;
15. Медициналық мақта (немесе мақталы спонждар) – 1 қаптама;
16. Медициналық спирт – 1 құты;
17. Қалта шамы – 1 дана;
18. Шамға арналған қосалқы батареялар – кемінде 4 дана.

Қылмыстық құқықбұзушылықтар бойынша есірткі құралдарын контрабандалау фактілері жөніндегі сотқа дейінгі тергеп-тексеруді жүргізу бойынша Әдістемелік ұсынымдарға 3 Қосымша

Есірткі құралдарының және психотроптық заттардың негізгі түрлері:

Каннабис өсімдігі (қарасора) – құрамында тетрагидроканнабинол (ТГК) бар Cannabis sativa L. тұқымдасына жататын кез келген өсімдік.

Қарасора – жыл сайын өсіп шығатын, шоқтанып өсетін, ағаш тәрізді бұта, әдетте жылы және қоңыржай климатта өседі, биіктігі 4 метрге дейін жетуі мүмкін.

Қарасораның жапырақтары ара тісі тәрізді жиектері бар, саны тақ (5, 7, 9) бөліктен тұратын ерекше пішінді болады.

Қарасорадан алынатын есірткі заттары әлі күнге дейін ең кең таралған түрге жатады. Оның құрамында негізгі белсенді зат — дельта-9-тетрагидроканнабинол (ТГК) бар.

Қарасорадан алынатын ең көп таралған үш есірткі түрі:

Марихуана (ТГК мөлшері 1–4%);

Гашиш (ТГК мөлшері 8–12%);

Гашиш майы (ТГК мөлшері 30–60%).

Сипаттық түрлері: ұнтақталған өсімдік материалы; сығылып жасалған брикеттер; тамырсыз бүтін өсімдіктер.

Марихуана

Марихуана – бұл кептіріліп, ұсақталған қарасора өсімдігінің әртүрлі бөліктері. Оны дайындау үшін өсімдіктің ұшар басы, жапырақтары және сабақтарының жоғарғы бөліктері қолданылады.

Марихуананың түсі ашық жасылдан қоңырға дейін өзгереді. Өзіндік қарасора иісі болады (қараңыз: фото 1).

фото 1

Марихуананы әдетте темекімен араластырып немесе таза күйінде шегу арқылы пайдаланады. Соңғы уақытта марихуананы кокаин пастасымен бірге шегу кең таралуда.

Гашиш

Гашиш — бұл кендір өсімдігінің тозаңы мен шайырының қоспасынан немесе кендірдің жоғарғы бөліктерінен дайындалатын зат. Кендірдің жоғарғы бөліктерін шайыры шыққанша илеу арқылы өңдеп, алынған шайыр мен ұсақталған өсімдік қалдықтарын тақтайша немесе басқа да тығыз пішіндерге престейді. Гашиштің иісі кендірге тән.

Пайдалану тәсілі — шегу (көбінесе темекі түтіктері мен кальяндар қолданылады) немесе ауыз арқылы (пероральды).

Гашиштің түсі оның өскен аймағына және дайындалу жағдайына байланысты ашық қоңырдан қара түске дейін өзгереді. Әдетте, гашиш қаншалықты қара болса, оның шығу тегі соншалықты шығыстық болып саналады.

Әр елде гашиш әртүрлі атаумен және пішінде белгілі.

Азия елдерінде оны «ганджа» және «чаррас» деп атайды.

«Ганджа» — бұл өсірілген аналық өсімдіктің жас жапырақтары мен гүлденген жоғарғы бөліктерінен алынған шайыр мен өсімдік массасының қоспасы. Ол жабысып тұратын масса түрінде иленіп, кейіннен жалпақ немесе дөңгелек табақшалар түрінде жасалады. Түсі қою жасыл немесе жасылдау-қоңыр, өзіне тән жағымды иісі мен дәмі бар.

«Чаррас» — бұл аналық өсімдіктің жоғарғы бөлігінен алынған шайыр. Ол ақшыл сұр ұнтаққа айналғанша уатылып, езілетін зат. Кейіннен одан жұқа, мөлдір табақшалар немесе қою қоңыр түсті кесектер дайындалады (қараңыз фото 2).

фото 2

Гашиш майы

Гашиш майы — бұл каннабис өсімдігінен алынған әртүрлі экстракттар мен тұнбалардың жалпы атауы.

Гашиш майы кендір өсімдігінен тетрагидроканнабинолды (ТГК) әртүрлі еріткіштер, спирттер немесе майлар арқылы экстракциялау (шығару) жолымен алынады.

Түсі қою жасылдан қою қоңырға дейін өзгереді.

Қолдану тәсілі — гашиш майымен сіңдірілген темекіні шегу, сирек жағдайда — ауыз арқылы (ішу арқылы) қолданылады.

Апийлік көкнәр

Апийлік көкнәр (ұйықтатқыш көкнәр) (Papaver somniferum L.) – қоңыржай климатты аймақтарда өсетін бір жылдық өсімдік.

Гүлдерінің түсі ақтан қызылға дейін өзгереді, ал жеміс қорапшалары дөңгелек пішінді, ішінде қою күлгін түсті тұқымдар болады.

Апий – құрамында есірткілік әсері бар алкалоидтар болатын көкнәр өсімдігінің қатып қалған сүті.

Ол ауада кептіру арқылы дайындалады.

Жаңа күйінде апий — жабысқақ, шайыр тәрізді, қою қоңыр түсті масса. Уақыт өте келе ол қатайып, морт сынғыш болып қалады.

Егер пісіп жетілмеген апийлік көкнәрдің жеміс қорабын тіліп жіберсе, одан ақ түсті сүтті шырын бөлінеді. Ол ауаға тиген соң қоюланып, қоңыр немесе қараға жуық түске енеді.

Таралған түрлері:

әртүрлі пішінді жабысқақ немесе қатты қою қоңыр зат;

полиэтилен қапқа салынған және жабыстырғыш лентамен оралған блоктар (қараңыз: фото 3).

фото 3

Экстракциялық (тазартылған) апий

Экстракциялық (тазартылған) апий — бұл шикі апийден немесе ұйықтатқыш көкнәр сабанынан әртүрлі еріткіштер арқылы алынатын өнім. Оның құрамында апийлік алкалоидтар, соның ішінде морфин, кодеин және тебаин сияқты есірткі әсері бар заттар болады.

Бұл өнім — шикі апийді немесе көкнәр сабанын әртүрлі өңдеу нәтижесінде алынған жабысқақ немесе қатты зат, мысалы, су арқылы экстракциялау және сүзу жолымен, кейін инъекция түрінде немесе шегу арқылы қолдануға дайындалады.

Сипаттамалық түрлері:

инъекцияға арналған қолдан жасалған қою қоңыр түсті ерітінді (қараңыз фото 4);

еріткіш буланғаннан кейін алынған жабысқақ, қою қоңыр түсті ұнтақ.

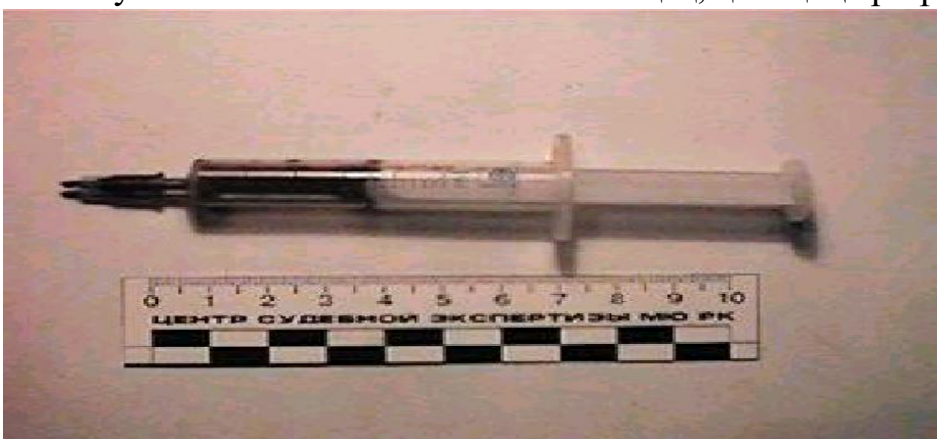

фото 4

Ацетилендірілген апий

Ацетилендірілген апий — бұл шикі апийді немесе көкнәр сабанын ацетилдеуші реагенттермен (сірке ангидриді, ацетилсалицил қышқылы) өңдеу арқылы алынатын өнім. Ол әдетте инъекция түрінде қолдануға арналған.

Сипаттамалық түрлері:

қолдан (кустарлық әдіспен) дайындалған инъекцияға арналған қою қоңыр түсті ерітінді;

еріткіш буланғаннан кейін алынған жабысқақ, қою қоңыр түсті ұнтақ.

Көкнәр сабаны (көкнар)

Бұл ұйықтатқыш көкнәр өсімдігінің ұсақталған немесе бүтін бөліктері (қорапшалары мен сабақтары).

Көкнәр сабанының құрамында ұйықтатқыш көкнәрге тән барлық есірткі әсері бар алкалоидтар болады.

Ол көбінесе көкнәр сабанының экстрактын немесе ацетилендірілген апийді алу үшін пайдаланылады. Кей жағдайларда есірткілік әсер алу мақсатында, өңделмеген күйінде ауыз арқылы (пероральды) да қолданылады.

Ұйықтатқыш көкнәр өсімдігінің кептірілген сабақтары мен қорапшалары (қараңыз фото 5).

фото 5

Морфин – апийдің негізгі алкалоиды, басқа опиаттарды бағалау үшін стандарт ретінде қызмет етеді. Морфин шикі апийден алынады.

Осы процесс барысында морфин қосымша түрде тазартылады және ірі ақ түйірлер түрінде сүзгіленеді.

Морфинді кептіріп, қаптағаннан кейін оның салмағы алынған шикі апий салмағының шамамен 10%-ын құрайды.

Кездесетін формалары: морфин негізі (әдетте қоңыр плиткаларға басылған) және ақ ұнтақ немесе мөлдір ерітінді түрінде.

Әсер күші бойынша морфиннің инъекциялық ерітіндісінің дозасы салмағы бойынша тең мөлшердегі шикі апий дозасынан 10–20 есе күшті.

Героин – морфиннен синтез жолымен алынатын нашақорлық қасиеті бар зат, нәтижесінде героинге айналуы мүмкін зат (диацетилморфин) түзіледі.

10 кг тазартылған морфиннен таза героиннің эквивалентті мөлшері алуға болады, оның тазалығы 80–99% аралығында өзгереді.

Нашақорлық белсенділігі бойынша героин морфиннен бірнеше есе жоғары. Оны инъекция, темекі шегу және ингаляция арқылы қолданады.

Құрылымы мен түсі әртүрлі болуы мүмкін: ұнтақ немесе дәнекерленген гранулалар – ақ, сары, қоңыр, қара түсте, тазалық деңгейіне және қосылған қоспаларға байланысты.

Героин – жартылай синтетикалық опиат, морфиннен синтезделген (қараңыз: сурет 6 және 7).

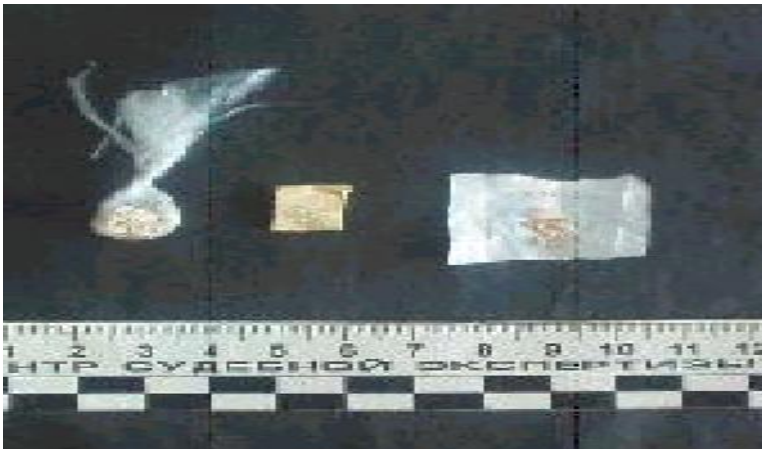

фото 6

фото 7