Приложение 1
к Методическим рекомендациям досудебного расследования уголовных правонарушений по фактам контрабанды наркотических средств

ПЕРЕМЕЩЕНИЕ НАРКОТИКОВ В ГРУЗОВЫХ АВТОТРАНСПОРТАХ

Наиболее вероятные места сокрытия в трейлерах (прицепах):

– пространство позади фар, воздушного фильтра и выхлопной трубы (доступ обеспечивается откидыванием кабины);

– бамперы прицепа и кабины с полыми пластиковыми заглушками;

– ящик и крышка аккумуляторной батареи;

– топливные баки (проверить следы сварки под фиксирующими накладками);

– между откидным кожухом и передним бортом прицепа;

– пространство над обтекателями с передней стороны прицепа;

– освещаемый знак компании-перевозчика на крыше;

– панели дверей и обивка кабины;

– наружные двигатели холодильного агрегата (проверьте пространство позади электрического щитка и наличие фиктивных двигателей);

– ложные отделения в инструментальных ящиках прицепа;

– запасные колеса;

– вырезы в канистрах и пластиковых контейнерах;

– доступ к опорно-сцепному устройству обычно через доски внутреннего настила, но может быть и внешним;

– настил на прицепах с гидравлической платформой содержит нишу размером 450 х450 мм, которая находится в задней части прицепа;

– выступы шасси и задний мост;

– фальшперегородки (сверьте внутренний и наружный размер);

– место размещения наружного изоляционного материала (авторефрижераторы);

– вакуумная камера в нижней части прицепа.

Наиболее вероятные места сокрытия в кабине грузовой автомашины:

Снаружи кабины:

– уплотнения зеркал заднего вида;

– внутри решетки радиатора;

– бачок омывателя ветрового стекла и за ним;

– обтекатель панели с названием на крыше;

– полые защитные балки;
– полости обтекателя;
– топливные баки, фильтр/очиститель;
– воздухоочиститель, воздухозаборник и воздушный фильтр;
– выхлопные трубы;
– расширительный бачок;
– ящик и отделение аккумуляторной батареи (проверить на наличие ложного днища);
– воздушные ресиверы;
– прицепное устройство тягача;
– электрические органы управления платформой;
– полые кронштейны зеркал;
– полые стойки спального отделения (упругая обшивка);
– запасное колесо и рама;
– задние отражатели и номерные знаки;
– не подключенные воздушные ресиверы и топливные баки;
– не подключенные тормозные шланги;
– свежие сварные швы, недавно окрашенные или излишне запыленные или со следами грязи на них;
– за фонарями, передним бампером, номерным знаком;
– магистрали электропроводки;
– магистрали тормозной системы;
– не присоединенные воздушные клапаны магистралей тормозной системы;
– закрывающие щитки противотуманных фар;
– холодильная установка;

Внутри кабины:

– коробка для кассет и дисков;
– солнцезащитные козырьки;
– панели обшивки стоек кабины;
– спальные места, подушки, спальные мешки и т.д.;
– рулевая колонка, рулевое колесо, эмблема на рулевом колесе;
– двери (за обшивкой);
– громкоговорители;
– масленка водителя; набор инструментов;
– упор для ног пассажира;
– приборный щиток;
– за пепельницей;
– сиденья (внутри и под ними);
– под ковриком и шумоизоляцией;
– панели обшивки задней стенки кабины;

– рама люка;

– вентиляционные воздухопроводы, регуляторы и воздухопроводы отопителя;

– дверные стойки (доступ к петлям дверей);

– отопитель кабины и резервуар с топливом для автономного отопителя;

– обивка потолка кабины (внутри усилителей);

– за автомагнитолой и радиостанцией;

– отделение для хранения продуктов и холодильник;

Перемещение наркотиков в пассажирских автобусах.

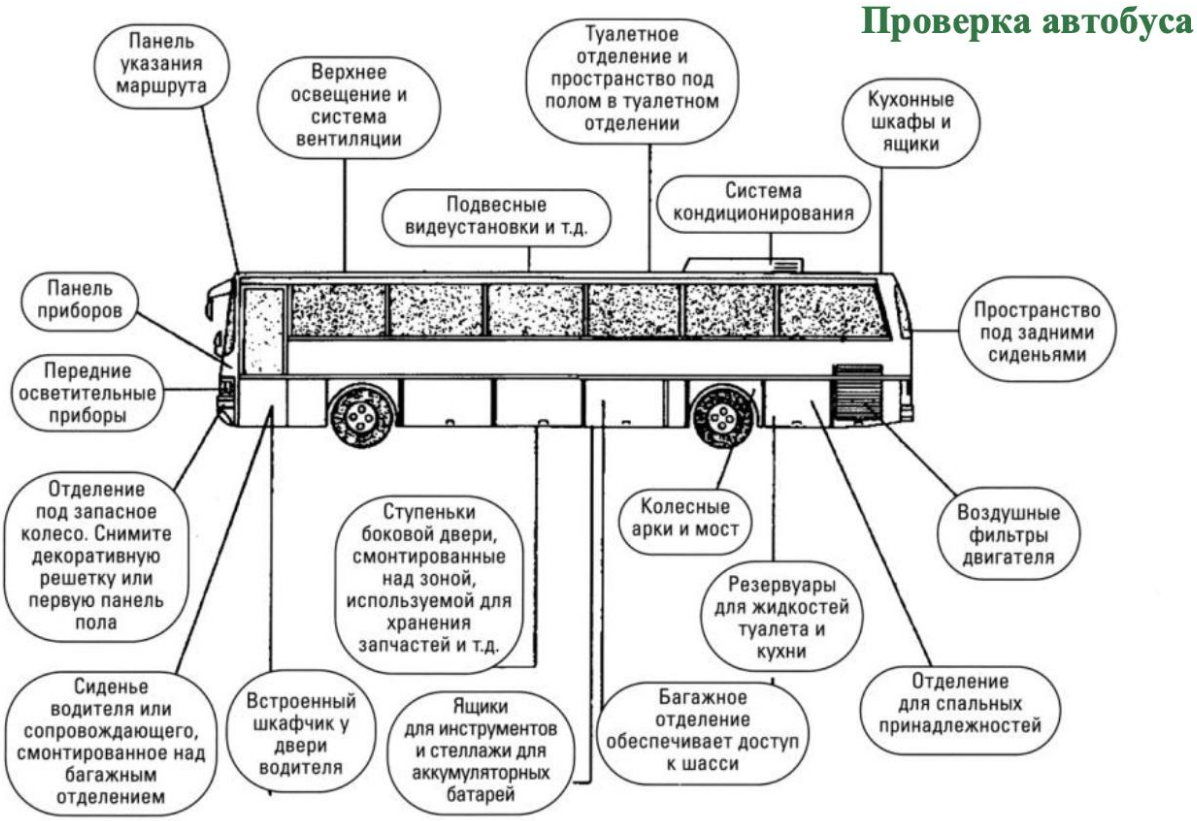

Перемещение наркотиков в легковых автомашинах.

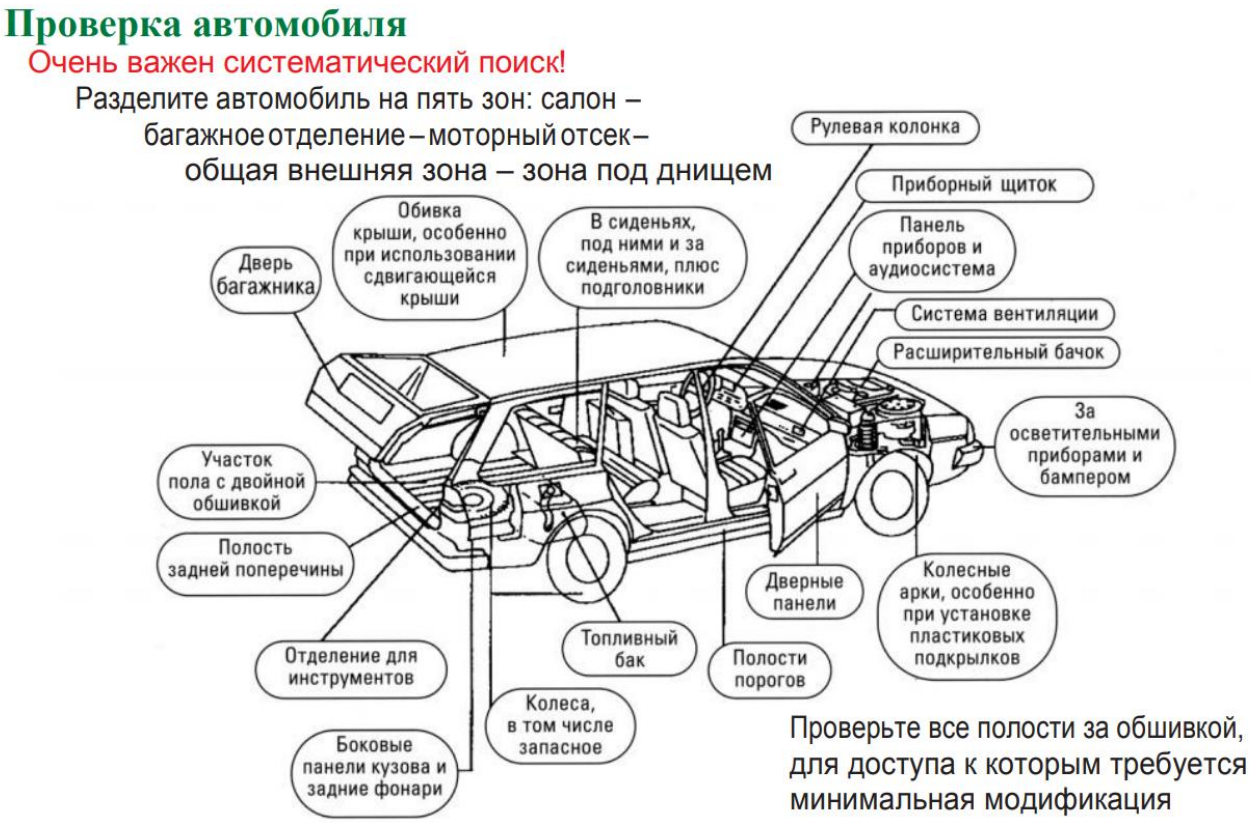

ПЕРЕМЕЩЕНИЕ НАРКОТИКОВ В КОНТЕЙНЕРАХ. ОСМОТР КОНТЕЙНЕРА:

Внутренние проверки

– отсутствие вентиляционных отверстий в верхнем правом углу двери или в левом верхнем углу задней стенки;

– подъемные блоки смещены;

– пол внутри контейнера приподнят с образованием ступеньки;

– пол выглядит новым или содержит винты, которые выглядят как новые;

– пол неправильно уложен;

– признаки новой сварки или следы шлифовки сварного шва;

– признаки нового герметика;

– следы вмешательства на заклепках в стене или крыше;

– держатели крыши излишне велики.

Наружные проверки

– участки с обесцветившейся или новой краской между ребрами указывают на тепловое повреждение из-за выполненной сварки изнутри (фальшперегородка);

– дополнительные секции, заглушённые под контейнером;

– признаки новой или зашлифованной сварки;

– следы вмешательства на полу (под контейнером видны новые болты/балки);

Сравнительные проверки

– длина изнутри меньше, чем снаружи (возможно наличие фальшперегородок);

– изнутри контейнер свежеокрашен, а снаружи потрепан, видны следы ржавчины и воздействий окружающей среды.

Маркировка контейнера

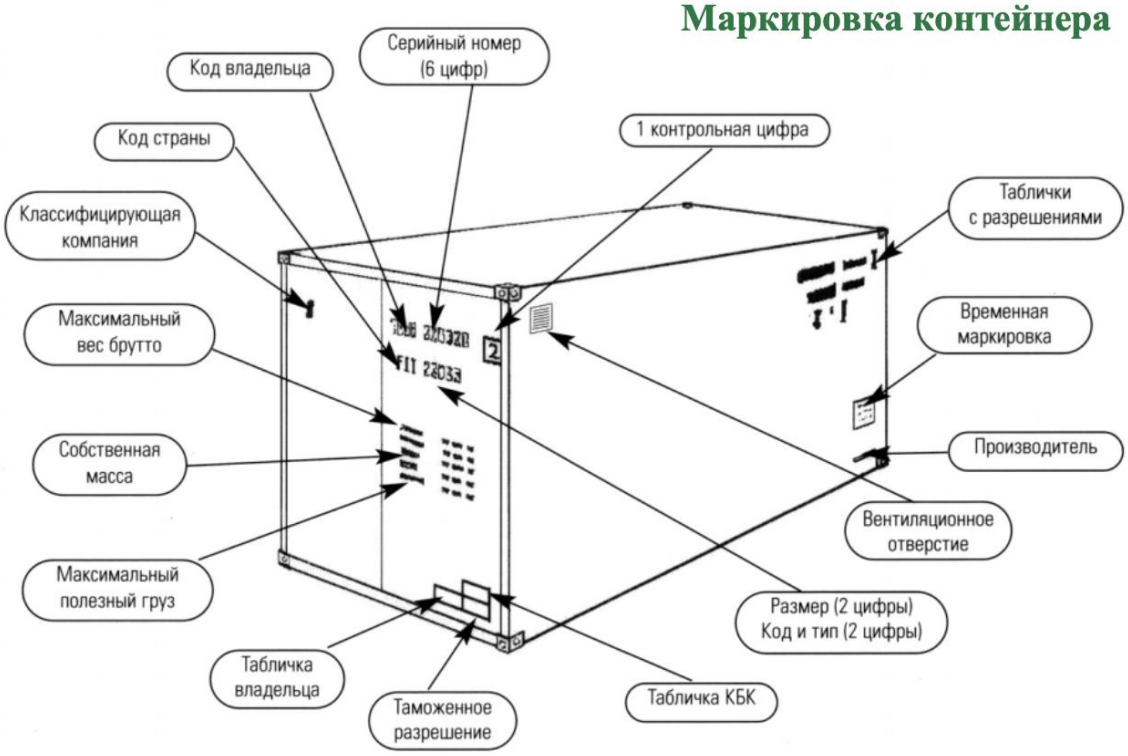

Основные конструктивные изменения контейнеров:

– фальшивое дно контейнера, а также использование технологических пустот в конструкции контейнера - выявлять можно после осмотра контейнера на наличие свежей покраски, следов сварки, распила и т.п.;

– фальшивые стенки контейнера (обычно в его конце) – выявить можно путем обмера и сравнения внешних и внутренних размеров.

Часто используемые способы проникновения к грузу:

а) распил отверстия в механизме запирания контейнера;

б) болты, с помощью которых крепится запорный механизм, не привариваются, а прикручиваются к контейнеру;

в) распил болта с гайкой на запорном механизме с последующим его видимым восстановлением, путем вкручивания в гайку распиленных частей.

Перемещение наркотиков в железнодорожных поездах

Основные места сокрытия:

– ящик с инвентарем в служебном купе;

– межпотолочное пространство в коридоре и купе;

– ниша за стенкой отсека для питьевой воды;

– пространство под служебным купе, что закрывается люком со специальным замком;

– воздуховоды в нерабочем тамбуре вагона;

– мешки с постельными принадлежностями;

– ниши воздухопроводов вагона;

– пространства в плавких предохранителях;

– подвагонные высоковольтные ящики;

– бункеры для угля;

– ниша за крышкой ручного тормоза в тамбуре вагона;

– воздухопровод в служебном купе, доступ к которому возможен после вскрытия потолочного люка и снятия хомута с воздухопровода;

– ниша за охладителем питьевой воды в служебном купе;

– пространство между корпусом вагона и обшивкой;

– ниша в служебном купе за панелью с выключателями электроосвещения;

– туалетные комнаты.

Осмотр пассажирского железнодорожного транспорта

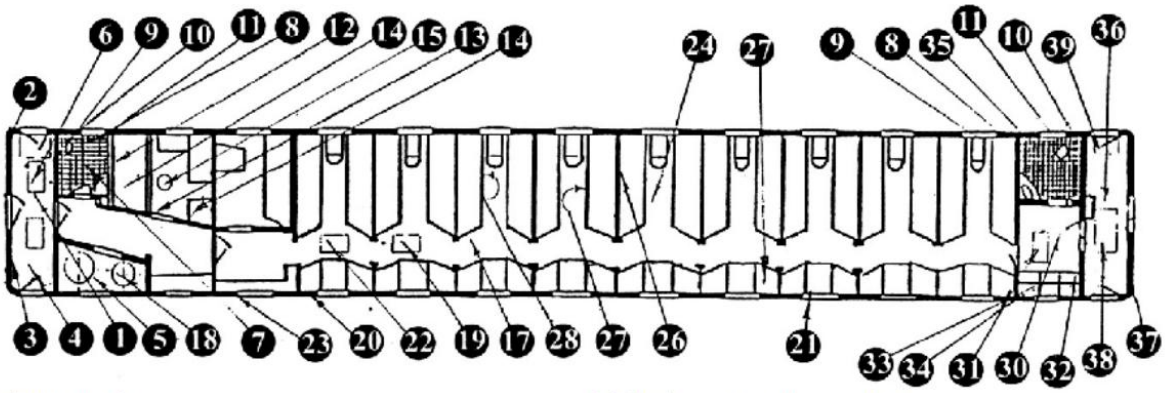

1. Рабочий тамбур:
2. контроль габаритных огней;
3. угольные карманы;
4. соединительное устройство вагона и пространство под фартуком переходной площадки;
5. котельное отделение и пространство за котлом;
6. межпотолочное пространство за котлом и межпотолочное пространство рабочего тамбура.
7. туалетное помещение:
8. межпотолочное пространство;
9. пространство за обрешеткой отопительной системы;
10. пространство за унитазом, под умывальником;
11. пространство за шторкой затемнения.
12. Рабочее купе проводников:
13. багажная ниша;
14. рундуки;
15. вентиляционный люк, межпотолочное пространство;
16. пространство за щитком отопительной системы;
17. Коридор вагона:
18. пространство со стороны титана за котельным отделением и над ним;
19. межпотолочное пространство;
20. полости за обрешеткой отопительной системы;
21. пространство за шторками затемнения вагона;
22. бельевой люк;
23. ящики для мусора.

24. Пассажирский салон:
25. багажная ниша;
26. спальные полки;
27. рундуки;
28. пространство за рундуками у стен вагона;
29. межнопотолочное пространство вентиляционного люка;
30. Коридор нерабочего тамбура:
31. межпотолочное пространство:
32. ящик дли мусора;
33. пространство за решеткой отопительной системы;
34. пространство под крышкой опускающейся шторы
35. Туалетное помещение нерабочего тамбура:
– межпотолочное пространство;
– пространство за обрешеткой отопительной системы;
– пространство за унитазом, под умывальником;
– пространство за шторкой затемнения.
36. Нерабочий тамбур:
37. угольные карманы, трафареты;
38. межпотолочное пространство тамбура;
39. соединительное устройство вагона, пространство под фартуком переходной площадки.

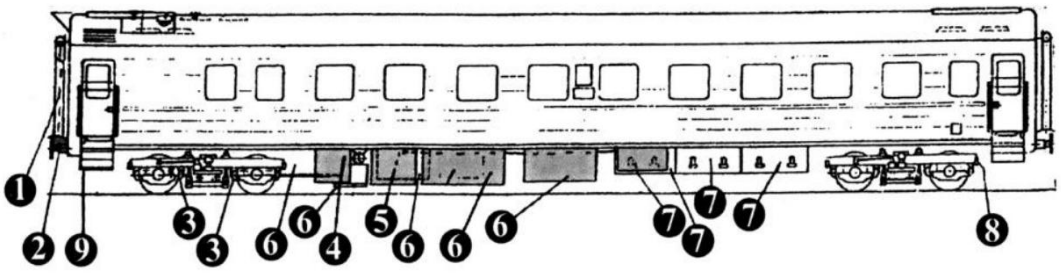

1. соединительное устройство вагона;
2. автосцепка вагона и карманы у первой тележки;
3. полость между первой и второй колесными парами первой колесной тележки;
4. высоковольтный аппаратный ящик;
5. хребтовая балка, пространство между ее направляющими;
6. система кондиционирования, тормозные и реверсивные устройства, тяги управления ими;
7.ящики для аккумуляторных батарей и пространство между ними;
8. вторая колесная тележка и пространство между колесными парами:
9. пространство под фартуком переходной площадки

Приложение 2
к Методическим рекомендациям досудебного расследования уголовных правонарушений по фактам контрабанды наркотических средств

Памятка
в сумке для документирования изъятия наркотических средств, необходимо иметь

1. Белая бумага форматом А4 – не менее 20 листов;
2. Протокол «личного обыска» – не менее 5 штук;
3. Протокол «осмотра места происшествия» – не менее 5 штук;
4. Протокол «изъятия ногтевых и карманных срезов» – не менее 5 штук;
5. Планшет-держатель, для заполнения документов – 1 шт.;
6. Оттиски печати «пакеттер үшін» – не менее 20 шт.;
7. Клей канцелярский – 2 шт.;
8. Нить капроновая – 1 моток;
9. Ножницы – 1 шт.;
10. Канцелярский нож - 1 шт.;
11. Конверты бумажные, для упаковки вещественных доказательств форматом А4 – не менее 5 шт.; форматом А5 – не менее 5 шт.;
12. Целлофановые пакеты, для упаковки вещественных доказательств форматом А4 – не менее 5 шт.; форматом А3 – не менее 5 шт.;
13. Мерная линейка (20 см) – 1 шт.;
14. Медицинские перчатки – не менее 5 пар;
15. Медицинская вата (либо ватные спонжи) – 1 упаковка;
16. Медицинский спирт – 1 флакон;
17. Карманный фонарик – 1 шт.;
18. Сменные батарейки (для фонарика) – не менее 4 шт.

Приложение 3
к Методическим рекомендациям
досудебного расследования уголовных
правонарушений по фактам
контрабанды наркотических средств

Основные виды наркотических средств и психотропных веществ:

Растение каннабис (конопля) – любое растение рода Cannabis sativa L., содержащее тетрагидроканнабинол (ТГК).

Конопля – растение, представляющее собой кучный, однолетний, древовидный куст, произрастает в условиях жаркого и умеренного климата и может достигать 4-х метровой высоты.

Конопля имеет характерное нечетное количество (5,7,9) ответвлений листьями с зазубренными краями, напоминающими полотно пилы.

Наркотики из конопли до сих пор являются наиболее распространенными. В них содержится наркотически активные вещества, основное из которых дельта-9-тетрагидроканабинол (ТГК).

Из конопли получают три наиболее распространенных наркотических средства:

• Марихуана (содержание ТГК 1 - 4%);
• Гашиш (содержание ТГК 8 - 12%);
• Гашишное масло (содержание ТГК 30 - 60%).

Характерные формы: рассыпной растительный материал; брикеты спрессованного материала; целые растения без корней.

Марихуана

Марихуана – это высушенные и измельченные различные части конопли, для ее изготовления используются верхушки растения, листья и верхушки стеблей. Цвет марихуаны колеблется от светло-зеленого до коричневого. Марихуана имеет характерный запах конопли (см. фото 1).

фото 1

Употребляют марихуану путем курения как в смеси с табаком, так и в чистом виде. В последнее время марихуану курят в сочетании с кокаиновой пастой.

Гашиш

Гашиш изготавливается из смеси пыльцы и смолы конопли, либо из верхушек растения конопля. Верхушки конопли разминают до тех пор, пока смола не выходит наружу, затем полученную смолу и перетертые остатки растений прессуют в плитки или другие объемные формы. Гашиш имеет характерный запах конопли.

Способ употребления – курение (для этого часто используются курительные трубки и кальяны) или перорально.

Цвет гашиша меняется от светло-коричневого до черного в зависимости от места его произрастания и условий изготовления. Считается, что чем темнее гашиш, тем восточней его происхождение.

В различных странах гашиш имеет различные названия и форму.

В Азии гашишем называют «ганджу» и «чаррас».

«Ганджа» состоит из молодых листьев и цветущих верхушек культивируемого женского растения и его смолы, спрессованных или раскатанных в клейкую массу, из которой затем делают плоские и круглые лепешки. Эта масса имеет темно-зеленый или зеленовато-коричневый цвет. Она характеризуется приятным запахом и вкусом.

«Чаррас» – это смола, извлеченная из верхушек женского растения. Она толчется и растирается до тех пор, пока не становится серо-белым порошком. Затем из нее делают лепешки или тонкие, почти прозрачные пластинки или оставляют в виде темно-коричневых кусков (см. фото 2).

фото 2

Гашишное масло

Гашишным маслом именуют различные экстракты и настойки каннабиса.

Получают путем извлечения (экстракции) тетрагидроканабинола из растения конопли различными растворителями, спиртами или жирами.

Цвет варьируется от темно-зеленого до темно-коричневого.

Способ употребления – курение пропитанных гашишным маслом сигарет, реже – перорально.

Мак опийный

Мак опийный (снотворный) (Papaver somniferum L.) – однолетнее растение, произрастающее во многих странах во всем мире с умеренным климатом.

Окраска цветков – от белой до красной, круглые коробочки с темно фиолетовыми семенами.

Опий – свернувшийся сок растения мак, содержащий наркотически активные алкалоиды.

Изготавливается путем высушивания опия на воздухе.

В свежем виде – липкий, дегтеобразный, темно-коричневый. Со временем становится хрупким и твердым.

Если надрезать недозрелую плодовую коробочку опийного мака, из нее выделяется белый млечный сок, который свертывается (загустевает при соприкосновении с воздухом), приобретая коричневый или почти черный цвет.

Распространенные формы:

- липкий или твердый темно-коричневый материал различной формы;
- блоки, помещенные в полиэтиленовый пакет, обернутые липкой лентой (см. фото 3)

фото 3

Экстракционный (очищенный) опий

Продукт, получаемый путем извлечения различными растворителями из опия сырца или соломы вида мак снотворный, содержащий опийные алкалоиды, в том числе наркотически активные морфин, кодеин, тебаин.

Липкий или твердый продукт, получаемый в результате различной обработки опия сырца или маковой соломы, например водной экстракции и фильтрации для дальнейшего употребления в виде инъекции или курения.

Характерные формы:

- кустарно приготовленный для инъекции раствор темно-коричневого цвета (см. фото 4);
- после упаривания растворителя – это липкий порошок темно-коричневого цвета;

фото 4

Ацетилированный опий

Продукт, получаемый в результате обработки опия сырца или маковой соломы ацетилирующими реагентами (уксусный ангидрид, ацетилсалициловая кислота) для дальнейшего употребления в виде инъекции.

Характерные формы:

- кустарно приготовленный для инъекции раствор темно-коричневого цвета;
- после упаривания растворителя – это липкий порошок темно-коричневого цвета;

Маковая соломка (кокнар)

Это как мелко размолотые, так и целые части мака (коробочки и стебли).

Маковая соломка содержит все наркотически активные алкалоиды, присущие маку снотворному.

Используется для получения экстракта маковой соломки и ацетилированного опия. Но иногда, также для получения наркотического эффекта, употребляется перорально в необработанном виде.

Высушенные части стеблей и коробочек растения мак снотворный (см. фото 5).

фото 5

Морфин – основной алкалоид опия, служит стандартом для оценки других опиатов. Получают морфин из опия-сырца.

В ходе этого процесса морфин дополнительно очищается и отфильтровывается в виде крупных белых зерен.

После того как морфин высушивают и упаковывают, его вес составляет около 10% от первоначального веса опия – сырца, из которого был получен.

Встречается в виде морфина – основания (обычно спрессованного в плитки коричневого цвета), а также в виде белого порошка или прозрачного раствора.

По силе действия доза инъекционного раствора морфина в 10-20 раз превышает равную ей по весу дозу опия.

Героин – наркотическое вещество, получаемое из морфина путем синтеза, в результате которого образуется вещество, которое может быть превращено в героин (диацетилморфин).

Из 10 кг очищенного морфина можно получить эквивалентное количество героина, чистота которого колеблется от 80 до 99%.

По наркотической активности героин превосходит морфин в несколько раз. Используют посредством инъекции, курения и ингаляции.

Может быть различным по форме и цвету: порошок или гранулы белого, бежевого, коричневого, черного цвета, в зависимости от степени очистки и добавок – наполнителей.

Героин является полусинтетическим опиатом, синтезированным из морфина (см. фото 6 и 7).

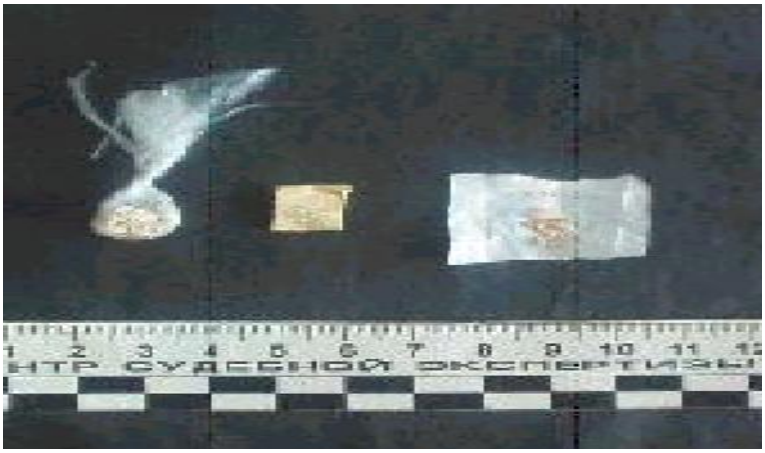

фото 6

фото 7