Documentation 1 - Outil de sensibilisation automatisation (Phishing)

Automatisation:

Une automatisation dans Microsoft Defender for Office 365, c'est le fait de transformer ton test en "campagne qui se lance toute seule" de manière aléatoire ou non selon le choix de l'utilisateur au lieu de faire un envoi unique que tu déclenches manuellement.

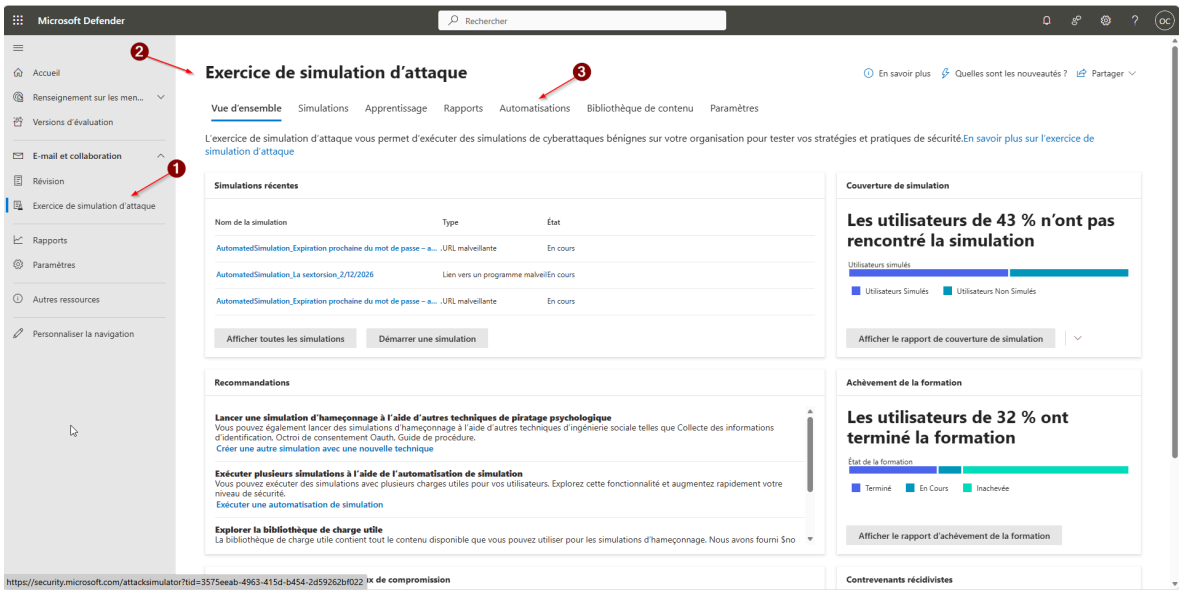

Pour pouvoir faire une simulation, il va falloir d'abord suivre ces étapes

1) Cliquer sur "Exercice de simulation d'attaque"
2) On vérifie qu'on est dans le bon onglet
3) Ensuite, on clique sur "automatisation"

Une fois qu'on clique sur automatisation, on arrive donc sur cette page ci-dessous :

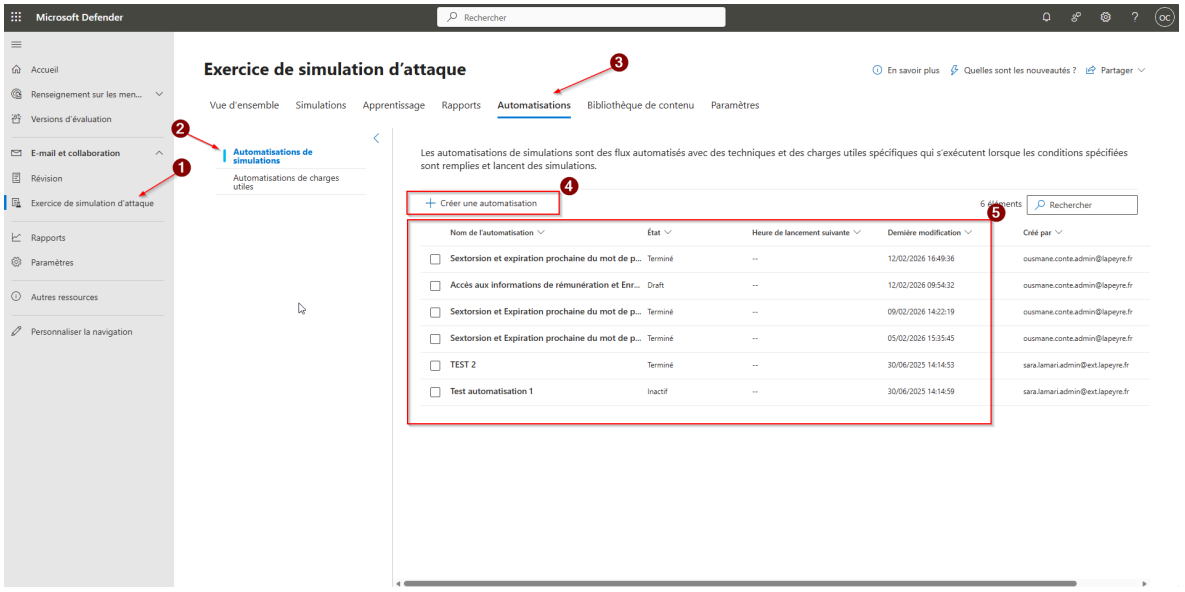

Une fois qu'on arrive sur cette page, on peut voir les simulations passés et les simulations en cours

1) Exercice de simulation d'attaque
2) Automatisation de simulation
3) Automatisation
4) On clique dessus pour créer une nouvelle simulation
5) Liste des simulations

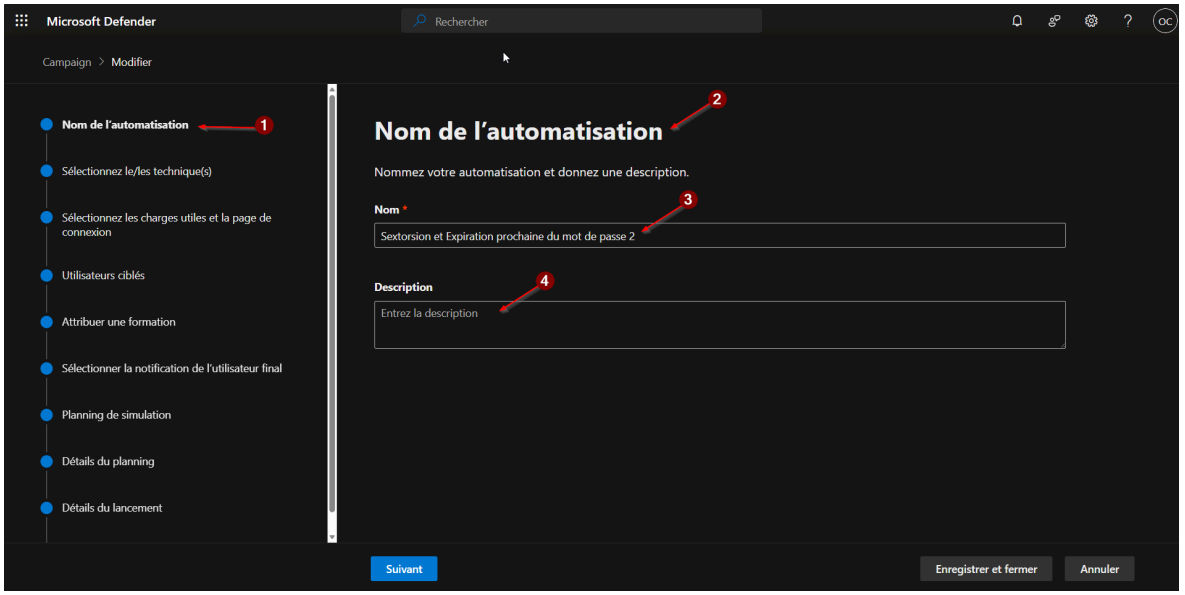

Quand on clique sur "nouvelle simulation", on arrive sur cette page avec les paramètres à renseigner qui sont les suivants :

1) Nom de l'automatisation
2) On vérifie qu'on est bien dans "Nom de l'automatisation"

3) Nom (Titre)
4) Description “petit résumé”
On clique sur suivant et on arrive sur le choix des techniques

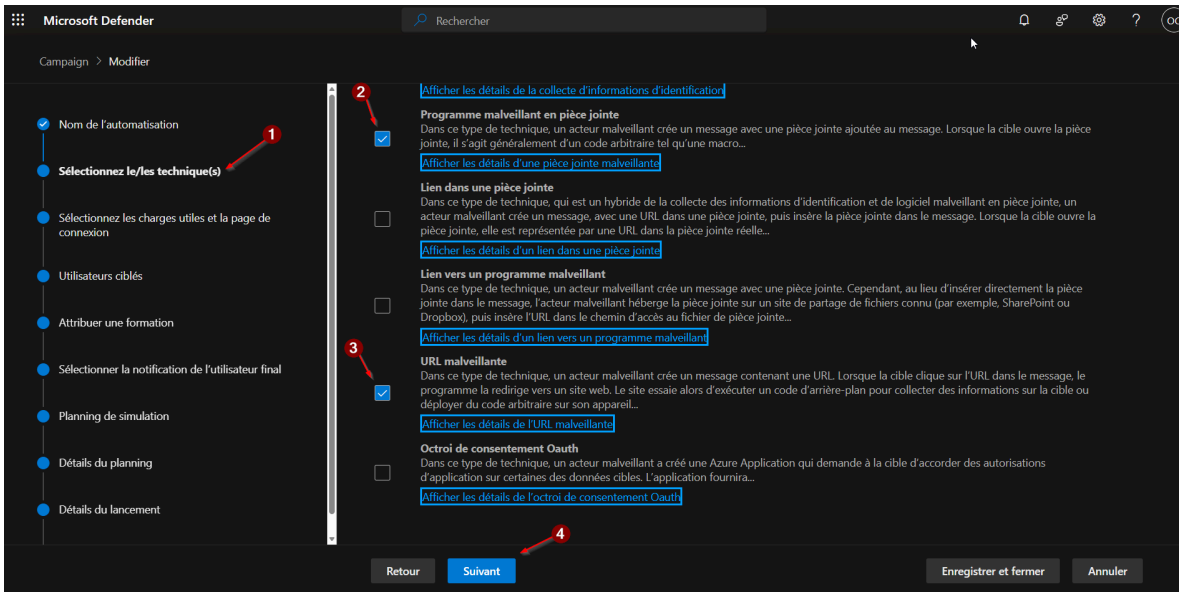

Ici, on peut sélectionner les techniques qu’on compte utiliser sur notre organisation
1) Sélectionnez le/les techniques
2) Choix des techniques
3) Choix techniques (plusieurs choix possibles)
4) Suivant
On clique sur suivant et on tombe sur la page ci-dessous :

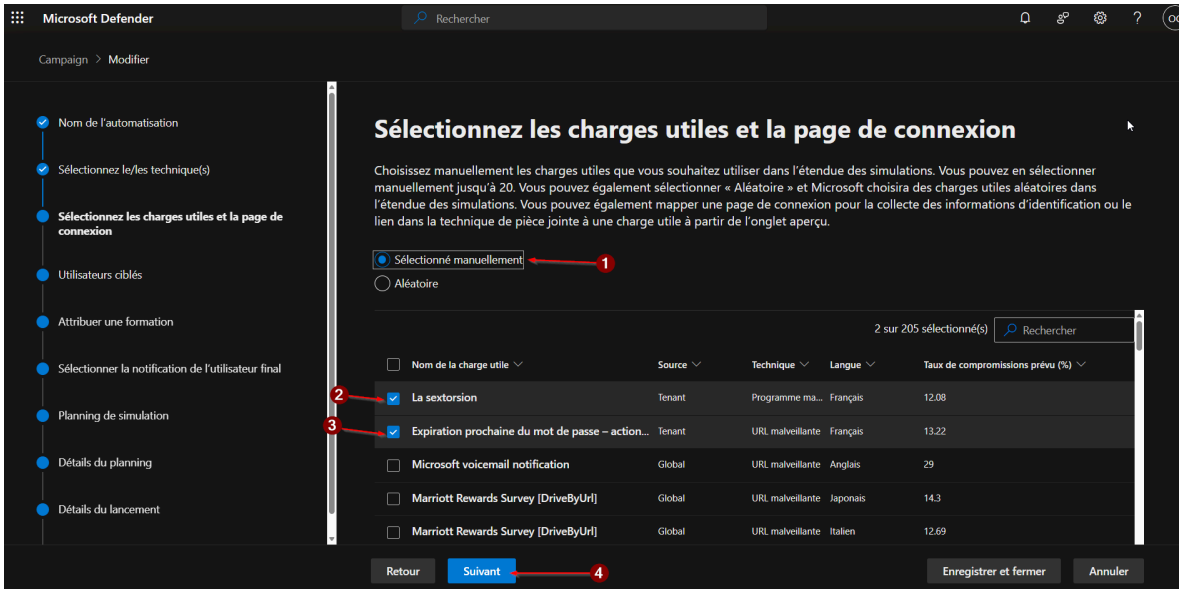

On peut utiliser des situations de microsoft prêtes, où bien concevoir des situations et utiliser notre propre situation, ce qui est notre cas
Sélectionnez les charges utiles et la page de connexion
1) On coche “Sélectionné manuellement”
2) Sélectionnez les charges utiles
3) Sélectionnez les charges utiles (Les charges Utiles apparaisse si dans un premier temps on a sélectionnez les techniques)
4) Suivant
On clique sur suivant et on tombe sur la page ci-dessous :

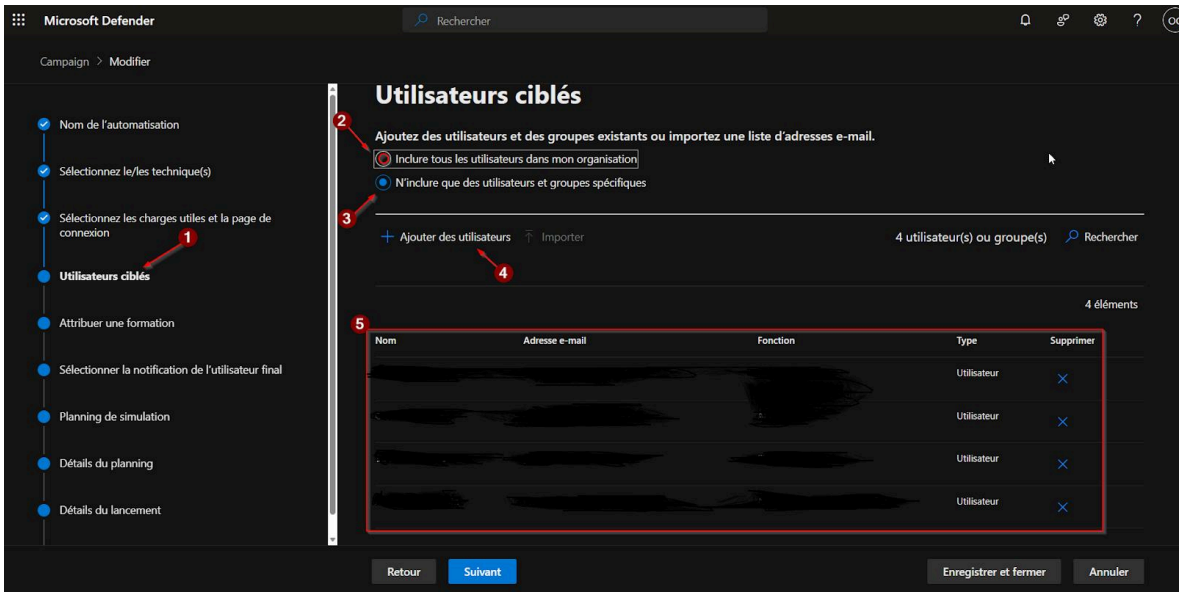

Ici, on peut choisir d’inclure toute l’organisation, ou bien quelques personnes pour effectuer un test
1) Utilisateurs Ciblés
2) Inclure tous les utilisateurs dans mon organisation
OU
3) N’inclure que des utilisateurs et groupes spécifiques
4) Ajouter des utilisateurs (Si on veut sélectionner des utilisateur particulier)
5) Les utilisateurs sélectionnés

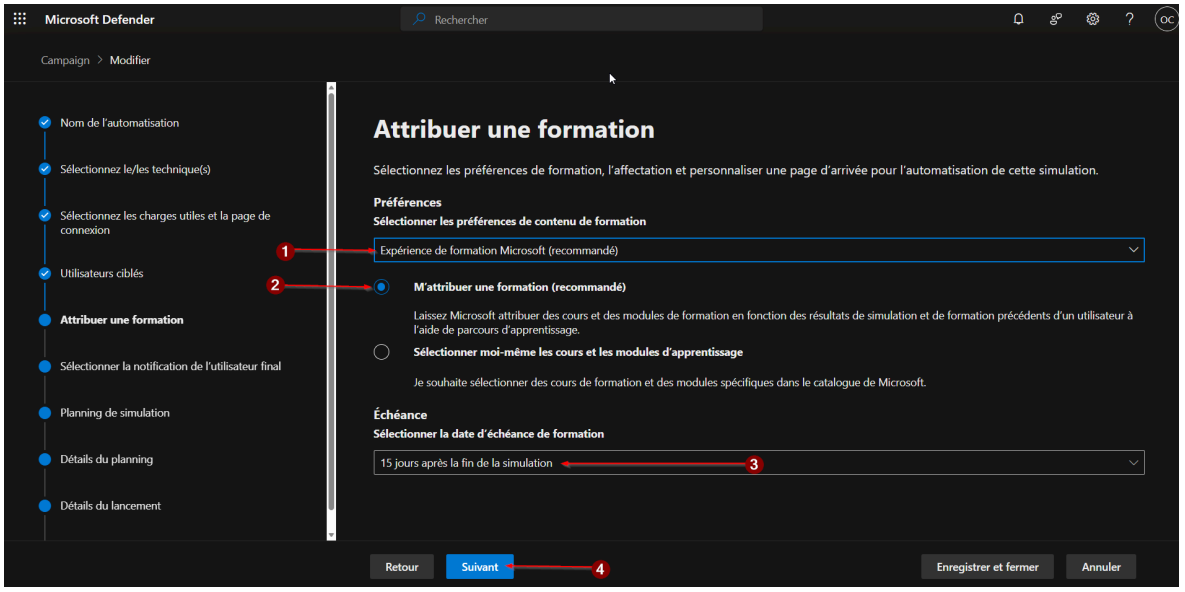

Ici, on peut choisir d'attribuer une formation si l'utilisateur se fait avoir par la technique correspondante.
Nous avons le choix d'attribuer une formation de microsoft ou bien une formation qu'on aura créé.
1) Sélectionnez "Expérience de formation Microsoft (recommandé)"
2) M'attribuer une formation
3) Le nombre de jour ou l'utilisateur à le temps de faire la formation
4) Suivant
On arrive sur la page ci-dessous :

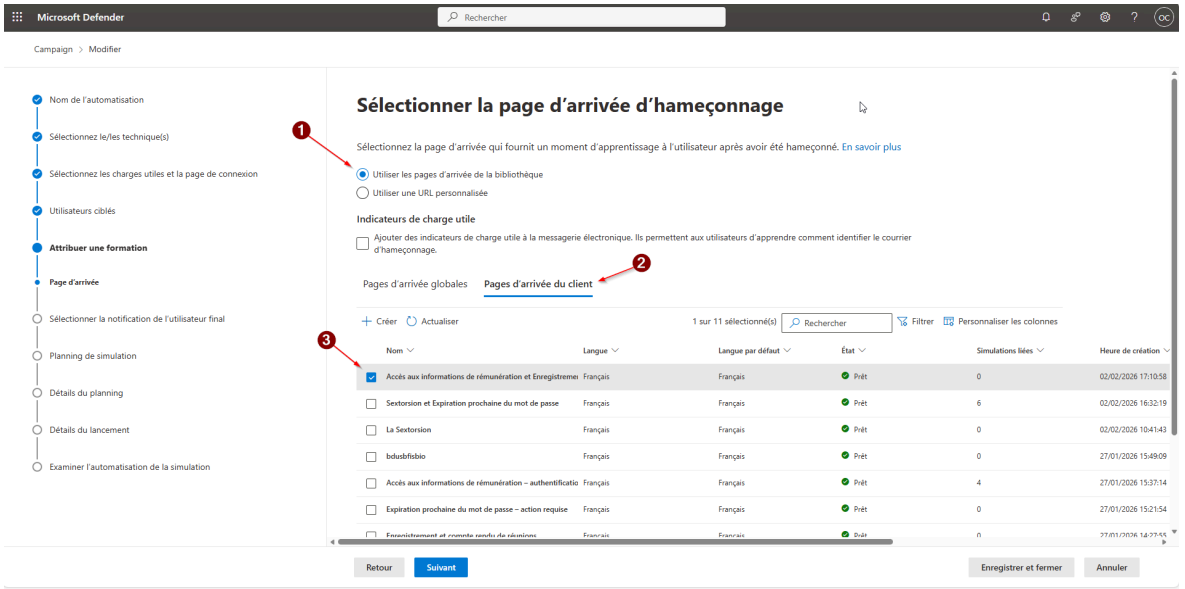

Ici, on peut choisir la page d'arrivée si l'utilisateur se fait avoir par le lien
1) On Sélectionne "Utiliser les pages d'arrivée de la bibliothèque"

2) Pages d'arrivée du client
3) ATTENTION : On peut choisir qu'une seule page d'arrivée d'hameçonnage (donc toujours l'adapter en fonction des techniques choisis)
On arrive sur la page ci-dessous :

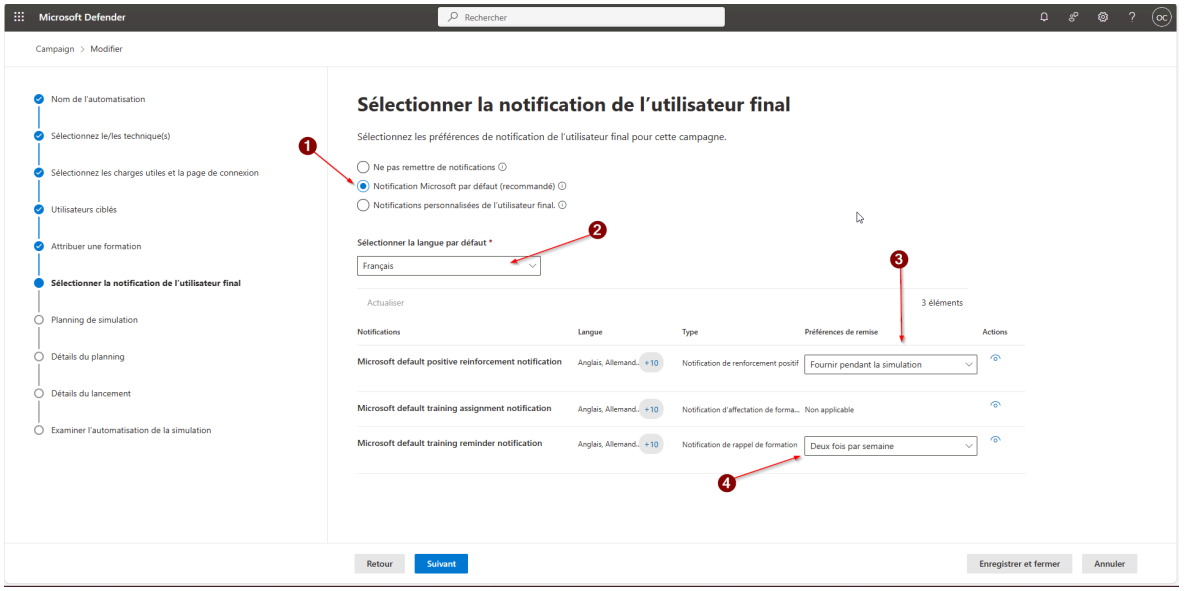

1) Sélectionnez "Notification Microsoft par défaut (recommandé)
2) Sélectionnez la langue (Français)
Sélectionnez la preferences de remise:
3) Notification de renforcement positif (Fournir pendant la simulation)
4) Notification de rappel de formation (Deux fois par semaine)
On arrive sur la page ci-dessous :

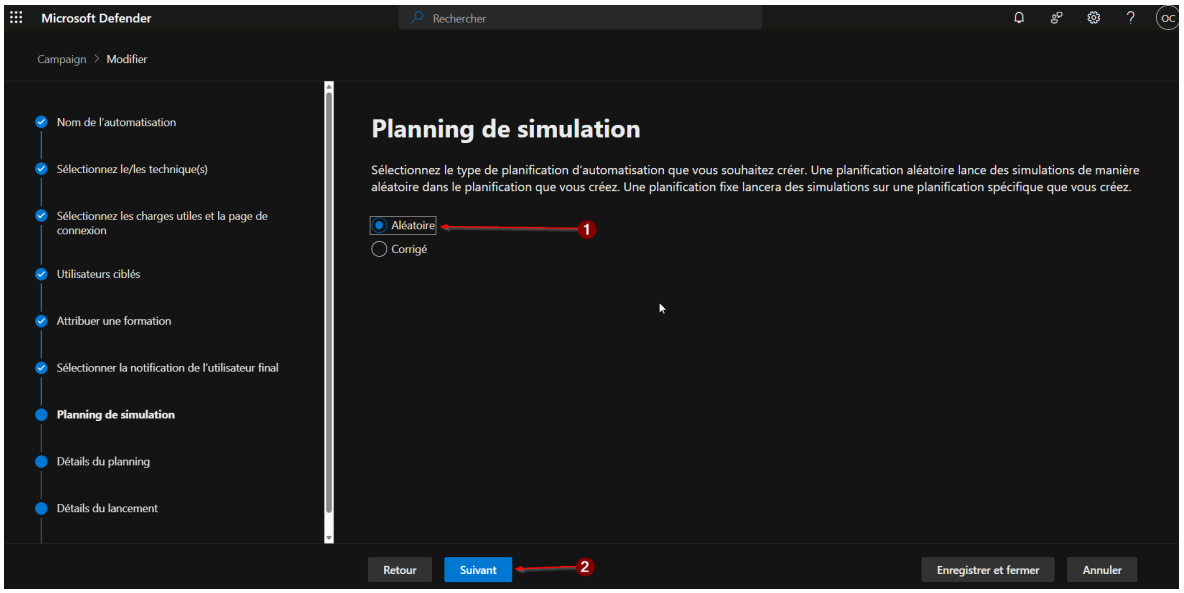

On peut choisir le planning de simulation, si les dates d'envoi sont aléatoires ou non
L'option random fonctionne de cette manière : il prend une technique et une situation aléatoire, ce qui permet de s'assurer que les utilisateurs ne reçoivent pas 2 fois la même situation lors de la même simulation
1) Aléatoire, donc les mails vont s'envoyer de manière aléatoire
2) Suivant
On arrive sur le planning d'envoi :

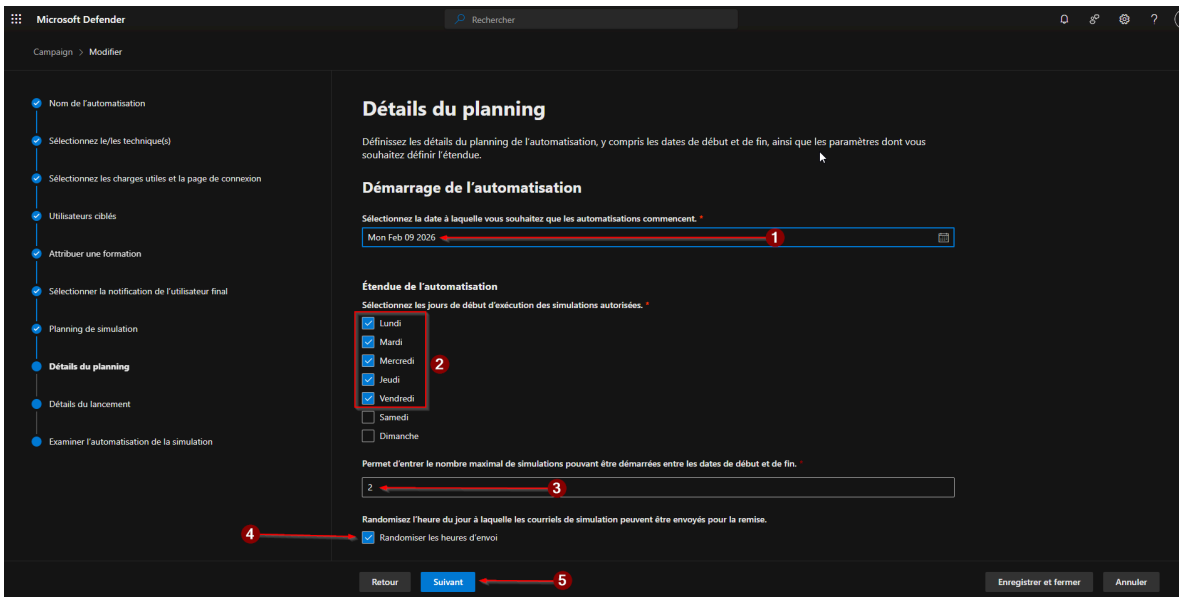

Sur cette page, on peut régler la plage de la sensibilisation, les jours d'envois des mails

Il faut faire attention, si on a 5 simulations, il faut prévoir 5 jours car l'outil n'est pas conçu pour envoyer un mail à 8h et 10h dans la même journée

Si on ne veut pas que les utilisateurs reçoivent les mails les jours d'affilés, il faudra mettre plus de jours entre la date du début et de fin

Exemple : si on met 7 jours et qu'on programme 7 charges utiles, les mails s'envoient les 7 jours comme on a mis que 7 jours dans la plage.

Par contre, si on met 14 jours et qu'on a 7 charges utiles, les envois se répartiront aléatoirement sur 14 jours.

1 charge utile = 1 jour , on ne peut pas envoyer plusieurs mail avec des situations différentes le même jour

Nombre de simulation = nombre de fois ou un e-mail va être envoyé dans l'entreprise

Max simulation = 2 = 2 fois ou un mail va être envoyé dans l'entreprise
Si on a 2 simulations, les utilisateurs seront répartis sur 2 simulations
Donc avec 100 personnes et 2 simulations :

Run #1 : 50 personnes (situation 1)
Run #2 : 50 personnes (situation 2)
Si on a 5 charges utiles et 5 simulations max, voici ce qui se passe :

Exemple avec 100 personnes

- Run #1 : ~20 personnes reçoivent un mail (situation 1)
- Run #2 : ~20 personnes (situation 2)
- Run #3 : ~20 personnes (situation 3)
- Run #4 : ~20 personnes (situation 4)
- Run #5 : ~20 personnes (situation 5)

1) Date de lancement de la campagne
2) Jour où l'envoi de mail est autorisé
3) Nombre de simulation qui dépend du nombre de charge utile
4) Faire en sorte que les heures d'envois soient aléatoires
5) Suivant
On arrive sur la page ci-dessous :

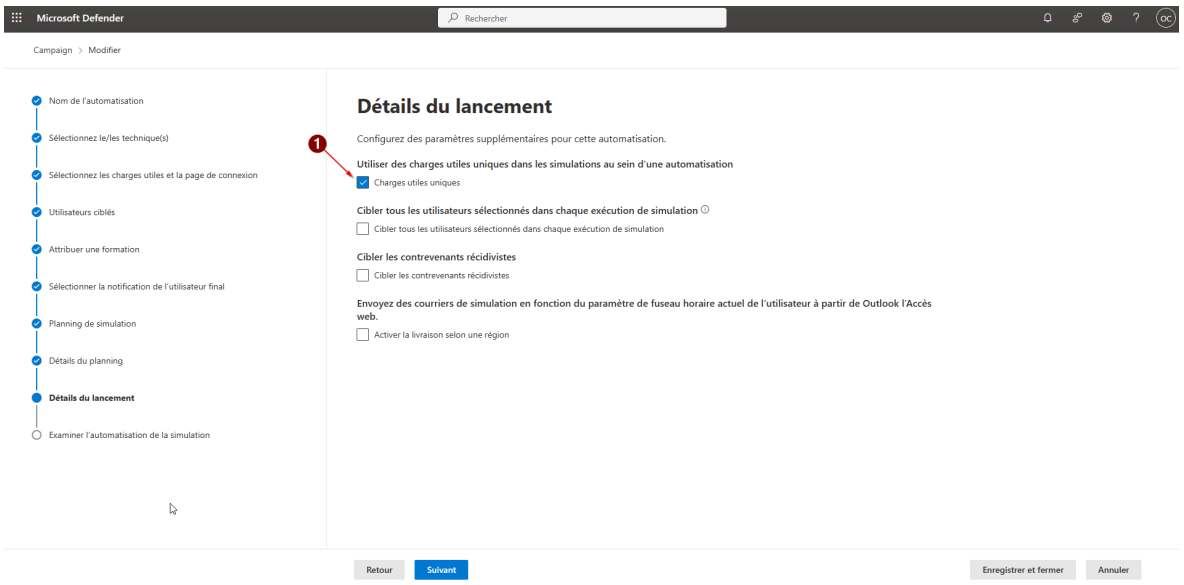

La 1ere option permet de faire en sorte que chaque utilisateur reçoivent des mails différents, la 2ème permet de cibler les utilisateurs dès qu'un mail est envoyé, si on a 4 situations, ils seront inclus dans les 4

1) Sélectionnez (Charges utiles unique)

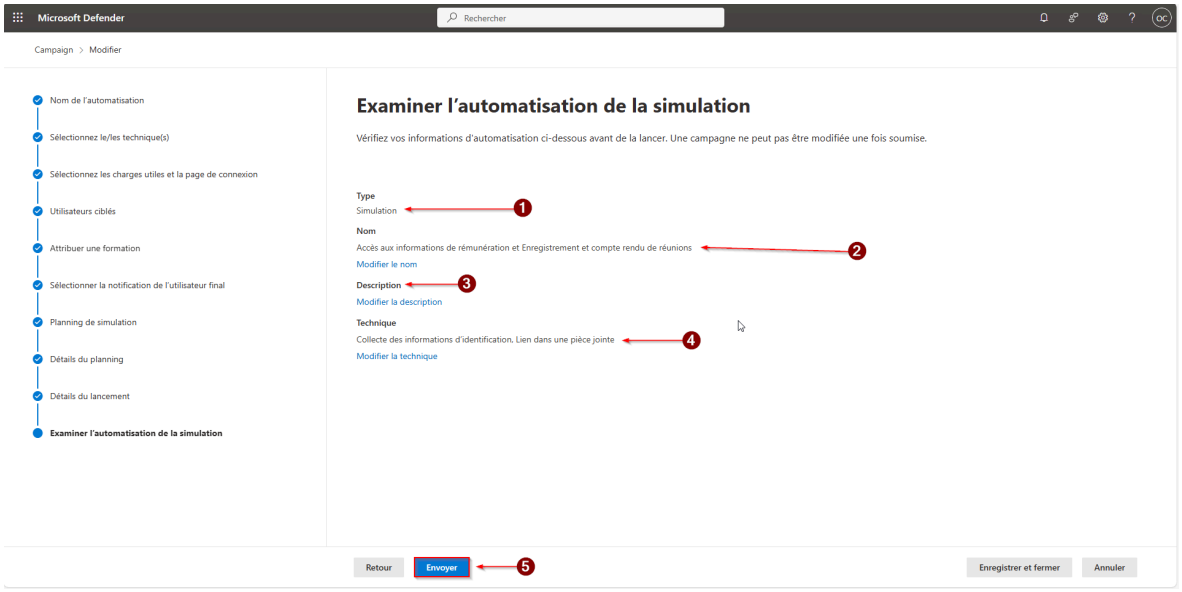

Ici, c'est le récapitulatif de la simulation

1) Type
2) Nom
3) Description
4) Technique