3. Bij de les

Leeruitkomst

Je hebt onderzocht in welke mate jij actief aan lessen deelneemt en hebt dit onderbouwd met voorbeelden. Je hebt enkele verbeterpunten geformuleerd en concreet beargumenteerd wat je gaat doen om nog meer leerwinst uit de lessen te halen.

Hoe blijf je bij de les? In de meeste opleidingen zitten onderdelen die op school plaatsvinden, zoals colleges, lessen of practica. Het actief bijwonen van deze bijeenkomsten heeft een positief effect op studieprestaties. Toch gaat niet iedereen er altijd heen, terwijl degenen die gaan soms moeite hebben om er hun aandacht de hele tijd bij te houden. In dit onderdeel reiken we je inzichten aan die je helpen om je tijd op school beter te besteden.

22. Sorteer en sleep

Openingsoefening

In deze oefening krijg je verschillende dingen te zien die je tijdens een les kunt doen.

Beoordeel voor elk element of dit effectiever of juist minder effectief is voor het actief bijwonen van lessen. Aan het einde van de oefening kun je je antwoorden nog aanpassen en vervolgens controleren of je het goed hebt gedaan.

Selecteer de juiste kolom voor de onderstaande term. Je kunt deze later ook nog wijzigen.

1 / 24

Vragen stellen

Reden 1. Bewust onbekwaam: wel weten, niet doen

Je weet dat zaken beter kunnen maar kunt of doet het nog niet. Je bent met andere woorden **bewust onbekwaam**. Bekijk het figuur dat visualiseert hoe mensen leren.

Figuur: Vier leerfasen

Op de verticale as zie je in hoeverre je ergens bewust mee bezig bent. De horizontale as zie je hoe goed je iets kunt, hoe bekwaam je erin bent.

Uit deze benadering kunnen we vier leerfasen afleiden.

Klikbare afbeelding

Klik op de verschillende elementen in de afbeelding voor uitleg.

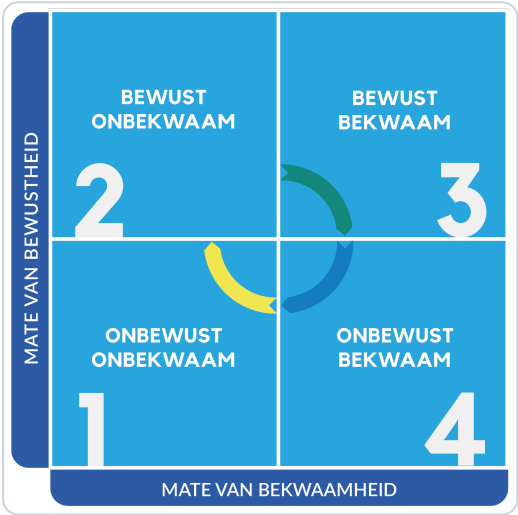

Het doel van dit onderdeel is jou bewuster te maken van wat je nog beter kunt doen en dit in praktijk te brengen totdat het uiteindelijk een automatisme wordt en je dus onbewust bekwaam bent.

23. Open vraag Portfolio

In welke leerfase zit jij als het gaat om het bijwonen van lessen? Wat doe je al wel en wat doe je nog niet?

Deze vraag komt terug in Portfolio 2022/2023.

Jouw antwoord

Ik zit in de fase bewust bekwaam als het gaat om het bijwonen van lessen.
Ik weet hoe ik me goed kan voorbereiden en actief kan meedoen in de les, en ik doe dat meestal ook. Ik luister goed, maak aantekeningen en stel vragen als ik iets niet begrijp. Soms laat ik me nog afleiden of schrijf ik niet alles op, dus daar kan ik nog beter in worden.

AANPASSEN

Reden 2. Sociale afremming: je best doen op school is niet cool

Eén reden waarom studenten vaak niet hun best doen op school, is de groepsdruk. Mensen zijn sociale wezens, de meeste willen graag bij een groep horen of in ieder geval niet buitengesloten worden. Ze zijn gevoelig voor wat anderen van ze vinden en conformeren zich aan de groepsnorm.

Groepsdruk speelt bij jongeren een grote rol. De klas en de vriendenkring zijn voor hen belangrijke groepen. De sociale druk die daarvan uitgaat kan hun studiegedrag zowel positief als negatief beïnvloeden. Als heel goed presteren (ook wel excelleren genoemd) in de groep als iets positiefs wordt gezien, kunnen de individuele groepsleden zich daaraan optrekken. Wordt excelleren op school daarentegen als iets negatief gezien, dan werkt de groepsdruk averechts. Jongeren zijn dan bang om af te wijken en zullen minder snel hun best doen of praten over hun prestaties. Deze normen verschillen per klas of groep.

Uit onderzoek blijkt dat ongeveer de helft van de jongeren tussen de 12 en de 24 jaar huiverig is om op te vallen door te excelleren. Ze laten zich sociaal afremmen. Dat wil zeggen dat ze wel veel kunnen maar dat niet altijd doen **omdat hun omgeving uitblinken op school afkeurt**. Je best doen op school is niet cool, dus niet het nastreven waard.

Belangrijk: de mate waarin mensen gevoelig zijn voor deze druk verschilt niet alleen per groep maar ook per persoon. Sommigen trekken zich er niets van aan en doen gewoon lekker hun best.

Klikbare afbeelding

Klik op de verschillende elementen in de afbeelding voor uitleg.

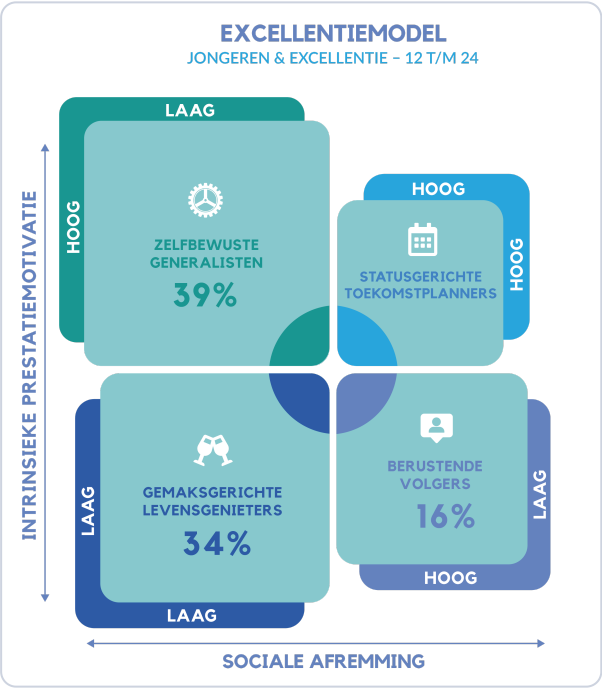

Bron: Siriusprogramma.nl (niet langer online)

Hoe is dat voor jou? En hoe is dat voor jouw klas? De volgende oefening kan je helpen hierin meer inzicht te krijgen.

Deze student...

- ... is altijd als eerste in de les;
- ... zit druk mee te schrijven;
- ... stelt heel veel vragen;
- ... steekt als eerste zijn vinger op als de docent iets vraagt;
- ... laat vaak zien hoeveel hij/zij al weet;
- ... doet zijn/haar best om in de smaak te vallen bij docenten;
- ... is streng/kritisch op de houding of het werk van groepsleden;
- ... doet nu al allerlei extra dingen en praat hier vaak over;
- ... haalt de beste cijfers en laat dat weten ook.

Poll

Hoe voel jij je over een klasgenoot die één of meerdere van bovenstaande gedragingen vertoont?

Jouw antwoord

- Leuk, helemaal mijn type! **(75%)**
- Bah, wat een uitslover! **(25%)**

OPSLAAN

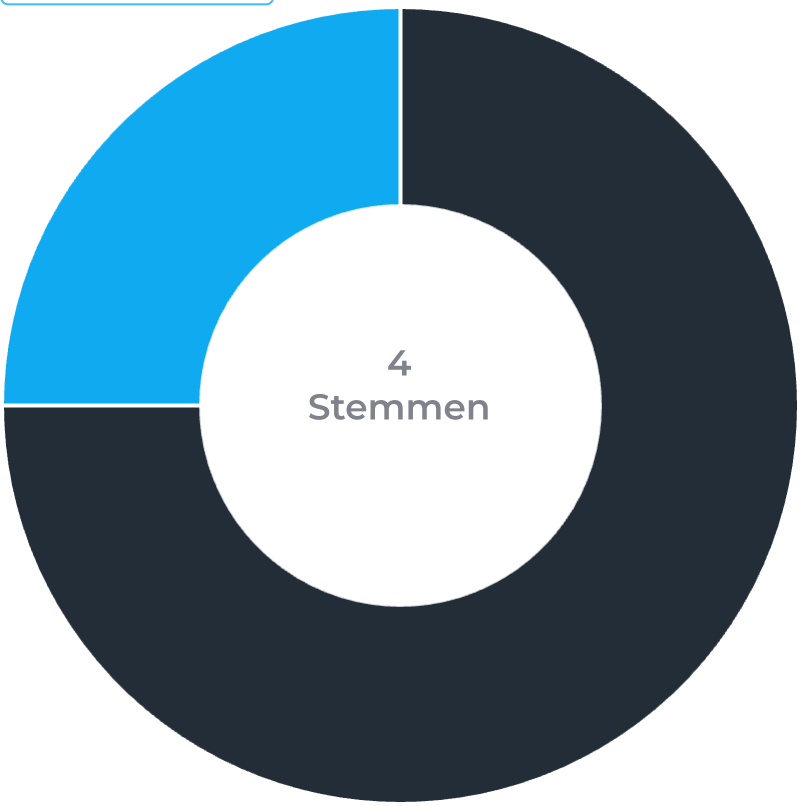

24. Open vraag

Portfolio

Sociale afremming

- Hoe positief is het klimaat in jouw klas of vriendenkring om te presteren?
- In hoeverre laat jij je door je sociale omgeving stimuleren dan wel afremmen?
- Onderbouw je antwoorden met een voorbeeld.
- Zie je voor jezelf redenen om hier verandering in te brengen?

leerdoel

Deze vraag komt terug in Portfolio 2022/2023.

Jouw antwoord

Het klimaat in mijn klas is positief. Iedereen wil goed presteren en helpt elkaar. Dat motiveert mij om ook mijn best te doen. Bijvoorbeeld, bij groepsprojecten werkt het aanstekelijk als anderen actief bezig zijn. Ik hoef hier niets aan te veranderen, want het stimuleert me juist.

AANPASSEN

Effectief bijwonen van lessen

Zes elementen maken het bijwonen van lessen effectief. Dit zijn:

1. structureel naar de lessen gaan;
2. de lessen voorbereiden;
3. actief aan de lessen deelnemen;
4. aantekeningen maken;
5. vragen stellen;

6. na afloop de les verwerken.

Online lessen

Dit onderdeel heeft als uitgangspunt dat lessen op school plaatsvinden en dat je daar fysiek bij aanwezig bent. Tegenwoordig wordt ook steeds meer gebruik gemaakt van online colleges, MOOCS, kennisclips, et cetera.

Veel van de in dit onderdeel genoemde punten zijn daarop ook van toepassing. Het is belangrijk om eraan deel te nemen, je voor te bereiden, je aandacht erbij te houden en op een goede manier aantekeningen te maken. Schroom bij online colleges niet om vragen te stellen, of mail je docent na afloop als je nog vragen hebt.

Het voordeel van opgenomen colleges is dat je ze nog eens terug kan kijken. Je kunt in je aantekeningen verwijzen naar bepaalde momenten (uren en minuten) waarin iets duidelijk werd uitgelegd of de docent een aansprekend voorbeeld gaf. Een ander voordeel is dat je meestal de afspeelsnelheid kunt aanpassen. Als je merkt dat je veel afdwaalt bij de lessen dan ligt het tempo waarschijnlijk te laag voor je. Zet de snelheid dan iets hoger.

I. Structureel gaan

Als je al hebt besloten niet naar een les te gaan, kom je waarschijnlijk aan de andere elementen sowieso niet toe. Daarom beginnen we met het belangrijkste: het effectief bijwonen van lessen begint met het **structureel** bijwonen van lessen.

Dit onderdeel zit niet voor niets in dit Edubook. Aanwezigheid op school is geen vaststaand gegeven voor alle studenten. Er zijn vele redenen om niet naar een les te gaan.

25a. Test/antwoorden

Kijk naar je rooster voor deze of volgende week en kies een les uit waarover je twijfelt of je erheen zult gaan. Bepaal in hoeverre onderstaande redenen om niet te gaan op jou van toepassing zijn.

? 1 / 7

Niet verplicht

Heel erg op mij van toepassing

Helemaal niet op mij van toepassing

? 2 / 7

Niet nuttig

Heel erg op mij van toepassing

Helemaal niet op mij van toepassing

? 3 / 7

Geen zin

Heel erg op mij van toepassing

Helemaal niet op mij van toepassing

? 4 / 7

Iets beters te doen

Heel erg op mij van toepassing

Helemaal niet op mij van toepassing

? 5 / 7 **Vriend/vriendin gaat ook niet**

Heel erg op mij van toepassing — Helemaal niet op mij van toepassing

? 6 / 7 **Docent voegt te weinig waarde toe aan de les**

Heel erg op mij van toepassing — Helemaal niet op mij van toepassing

? 7 / 7 **Te druk/rumoerig**

Heel erg op mij van toepassing — Helemaal niet op mij van toepassing

OPNIEUW JOUW ANTWOORD

25b. Open vraag Portfolio

Wat zijn jouw belangrijkste redenen om niet naar lessen te gaan? Beargumenteer waarom je dit wel of geen goede redenen vindt.

leerdoel

Deze vraag komt terug in Portfolio 2022/2023.

Jouw antwoord

Als je je ziek voelt want dat kan je je toch niet goed concentreren.

AANPASSEN

Het bijwonen van lessen is meestal nuttig, mits je niet alleen fysiek maar ook mentaal aanwezig bent. Daarop komen we later terug.

Docenten zijn overtuigd van het nut van het bijwonen van lessen. Tegelijkertijd houden ze er niet van om studenten te dwingen ('je zit hier voor jezelf'). Het liefst willen ze dat die uit zichzelf naar lessen komen en actief meedoen. Vaak is dit geen realistische wens. Omdat matige aanwezigheid invloed heeft op studieresultaten, hanteren veel opleidingen een aanwezigheidsplicht (soms alleen in het eerste jaar). Misschien heb je daar een hekel aan, maar onderzoek toont het nut hiervan aan.

Aanwezigheidsplicht voor studenten verhoogt studiesucces

Uit onderzoek van de Universiteit Maastricht blijkt dat een aanwezigheidsplicht een significant positief effect heeft op het studiesucces voor probleemgestuurd onderwijs, daarom adviseren UM-onderzoekers om dit bij de Maastrichtse opleidingen niet af te schaffen.

Naar de website

26a. Tabelvraag

Portfolio

Waarom is het zinvol om lessen bij te wonen? Daarvoor zijn vele goede redenen. Hieronder tref je er meerdere aan.

Geef elke reden een cijfer tussen de één en de tien om aan te geven hoe belangrijk jij die reden vindt.

leerdoel

Deze vraag komt terug in Portfolio 2022/2023.

Reden	Cijfer 1-10
Je krijgt inzicht in de hoofdlijnen van het vak	8
Je krijgt uitleg over de stof	10
Je kunt vragen stellen over wat niet duidelijk is	10
Je krijgt inzicht in wat de docent belangrijk vindt	10

Het scheelt tijd want je hoeft niet alles meer te bestuderen	10
Je bent dan toch al op school en kan dan gelijk werken met studenten/zelf studeren	10
Het helpt je om bij te blijven gedurende het blok	10
Je kan inpluggen op het enthousiasme van de docent	10
Je krijgt meer uitleg over waarom dit vak belangrijk is voor de beroepspraktijk	10
Lessen zijn er niet voor niets, ze hebben een functie in het onderwijsprogramma	10
Je luistert/kijkt liever dan dat je leest	10
Je kunt jezelf laten zien	10
Het is best interessant	10
Je leert de docent kennen	9
Je krijgt een beter idee van wat er gaat worden getoetst	10
Het helpt je aan discipline/structuur	10
Contact met medestudenten	10

✔ Antwoord opgeslagen!

AANPASSEN

26b. Open vraag Portfolio

Wat zijn de belangrijkste reden(en) om wel naar je lessen te gaan? Onderbouw in hoeverre deze redenen jou nu al stimuleren om naar de les te gaan.

leerdoel

Deze vraag komt terug in Portfolio 2022/2023.

Jouw antwoord

De belangrijkste redenen om naar mijn lessen te gaan zijn dat ik de uitleg beter begrijp en vragen direct kan stellen aan de docent. Ook helpt het om met klasgenoten samen te werken en gemotiveerd te blijven. Deze redenen stimuleren mij nu al, omdat ik merk dat ik de stof sneller oppak en beter voorbereid ben op opdrachten en toetsen.

AANPASSEN

II. Voorbereiden

"BEFORE ANYTHING ELSE, PREPARATION IS THE KEY TO SUCCES."

ALEXANDER GRAHAM BELL

Poll

Je hebt een theorieles over een bepaald onderwerp. Als voorbereiding zijn theorie en opdrachten voorgeschreven. Bereid je je voor?

Jouw antwoord

- [x] Ja **(50%)**
- [ ] Nee **(50%)**

OPSLAAN

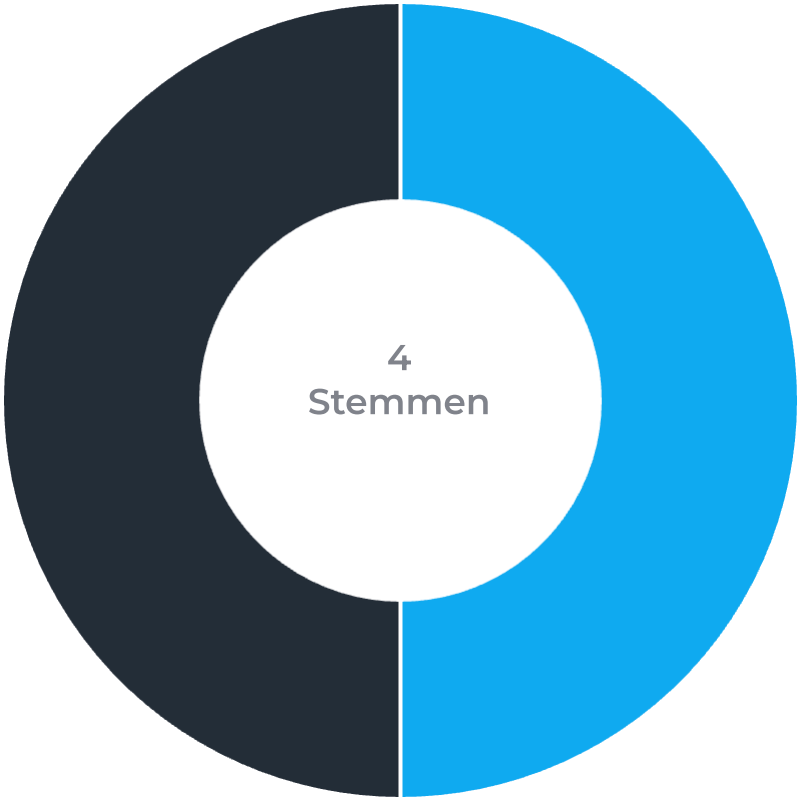

Poll

Voor een praktijkles is een bepaalde voorbereiding voorgeschreven. Als je je niet voorbereid, kun/mag je niet meedoen? Bereid je je voor?

Jouw antwoord

- Ja **(75%)**
- Nee **(25%)**

OPSLAAN

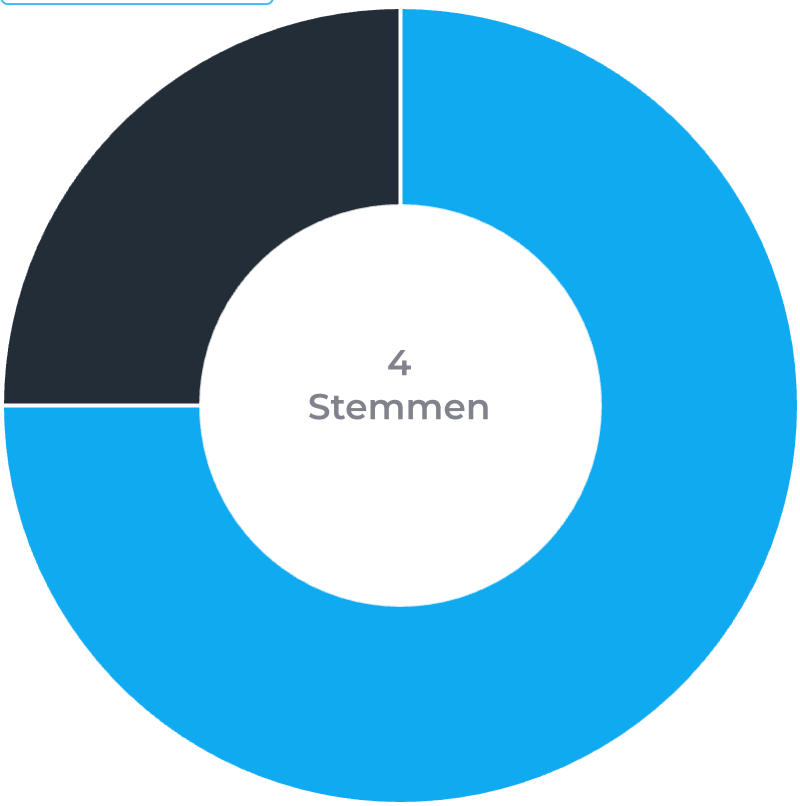

Poll

Je hebt voor je opleiding een gesprek met een mogelijke opdrachtgever voor een praktijkopdracht. Bereid je je voor?

Jouw antwoord

Ja **(100%)**

Nee **(0%)**

OPSLAAN

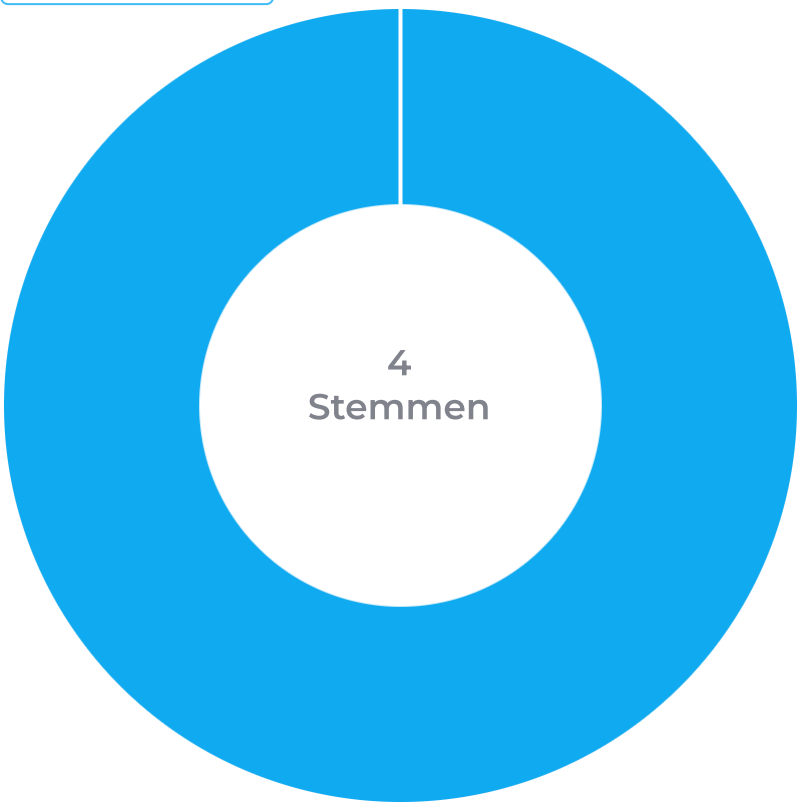

Oké, je hebt besloten structureel naar de les te gaan. Volgende vraag: bereid je je ook voor? Het antwoord op die vraag hangt waarschijnlijk af van verschillende zaken, zoals:

- Heb/maak je er tijd voor?
- Vind je het onderwerp interessant?
- Wat voor soort bijeenkomst is het?
- Wordt de voorbereiding gecontroleerd?
- Heb je de voordelen van voorbereiden al ervaren?
- Kan je alleen meedoen als je bent voorbereid (flipping the classroom)?

Activerende didactiek: flipping the classroom

In het onderwijs weten docenten dat studenten vaak onvoorbereid aan een les deelnemen. Veel studenten gaan er, vaak terecht, van uit dat de theorie toch wel wordt uitgelegd in de les. Het leerrendement van klassikale theorielessen is echter laag. Studenten steken er te weinig van op omdat de informatie niet blijft hangen en het heel lastig is om tegemoet te komen aan individuele behoeften.

Daarom werken steeds meer opleidingen met activerende onderwijsvormen als 'flipping the classroom'. In deze methode bereiden studenten de theorie voor voorafgaand aan de les, bijvoorbeeld met behulp van een online college of opdracht. De verwerking van de theorie vindt in de les plaats door het maken en/of bespreken van opdrachten. Heb je je je niet voorbereid, dan kan je tijdens de les dus niet meedoen.

Studenten zijn niet altijd positief over deze vormen van activerende didactiek omdat ze vinden dat het tot meer werk voor ze leidt. Maar deze methode zet aan om dingen echt te doen en je leert er aantoonbaar meer van. Mits je je voorbereidt uiteraard…

Wij snappen ook dat veel dingen om jouw aandacht strijden. Voorbereiding schiet er al snel bij in. Toch is elke vorm van voorbereiding winst.

Dit heeft verschillende redenen:

- Het bereidt je brein als het ware voor op de bijeenkomst.
- Het helpt je sneller dingen te plaatsen.
- Het maakt dat je zaken beter onthoudt.
- Het verlaagt de drempel om vragen te stellen.
- Je laat ermee zien aan de docent of gesprekspartner dat je serieus bent, waardoor hij je mogelijk extra kan ondersteunen.
- Kortom: je haalt er meer uit als je bent voorbereid.

Deze voordelen gelden voor elke soort bijeenkomst, van theorieles tot gesprek met een opdrachtgever. Nog een reden om goed

beslagen ten ijs te komen: het beroepsonderwijs leidt je op voor de praktijk en in de praktijk word je geacht je voor te bereiden.

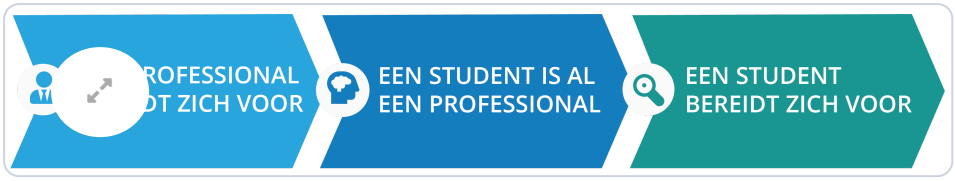

Verwachting

Voorbereiden kun je op allerlei manieren en door er weinig of veel tijd in te steken. Hieronder zetten we een aantal vormen van voorbereiding onder elkaar in oplopende intensiviteit.

27. Open vraag

Portfolio

Mijn voorbereiding:

- Wat doe jij meestal ter voorbereiding van een bijeenkomst?

- Gedraag je je daarin als een student of als een professional?
- Wat is voor jou een belangrijke reden om je beter voor te bereiden?
- Welke stap zet je om straks beter voorbereid te zijn dan je tot nu toe was?

leerdoel

Deze vraag komt terug in Portfolio 2022/2023.

Jouw antwoord

Meestal lees ik de stof of opdrachten kort door voor de les. Ik gedraag me nog meer als een student dan als een professional. Ik wil me beter voorbereiden zodat ik actiever kan meedoen. Daarom ga ik vooraf aantekeningen en vragen opschrijven.

AANPASSEN

III. Actief deelnemen

Het is je gelukt, je bent (hopelijk goed voorbereid) naar de les gegaan. Nu begint de volgende fase. Om echt iets van de les mee te krijgen dien je naast fysiek ook mentaal aanwezig te zijn. Het is nog helemaal niet zo makkelijk om je aandacht de hele tijd bij de les te houden. Eén ding is zeker: **wel gaan en niet actief deelnemen is pure tijdsverspilling**.

We geven je enkele tips die het makkelijker maken om je aandacht bij de les te houden.

a. Ga op een goede plek zitten

Het is een bekend tafereel in klassen en collegezalen, zeker bij theorielessen. Studenten komen binnen en de achterste rijen zijn als eerste gevuld. Degene die later zijn, 'moeten' meer vooraan zitten. Waarom is dat eigenlijk?

Mogelijk ga je achteraan zitten omdat je niet wilt dat de docent op je vingers kijkt. Of heb je geen zin om een beurt of vraag te krijgen. Je zit achterin lekker veilig weggestopt, en kunt doen wat je wilt. Facebooken, op je telefoon of laptop kijken, et cetera.

Maar waarom ging je ook alweer naar de les? Omdat dat verplicht is? Dat is nog geen reden om niet op te letten. Nu je er toch bent, kun je maar beter proberen er zoveel mogelijk van op te steken. Dat begint bij waar je gaat zitten. Door in het blikveld van de docent te zitten, stimuleer je jezelf om beter op te letten.

Stel jezelf het lokaal voor vanuit het gezichtspunt van de docent. Deze staat aan de open kant van wat lijkt op een V. De punt van de V ligt achterin het klaslokaal. Als je buiten deze V zit, krijg je minder aandacht van de docent. De kans dat je aandachtig oplet is kleiner. Waarschijnlijk haal je minder uit de les dan mogelijk. De beste plek om op te letten is in het midden vooraan.

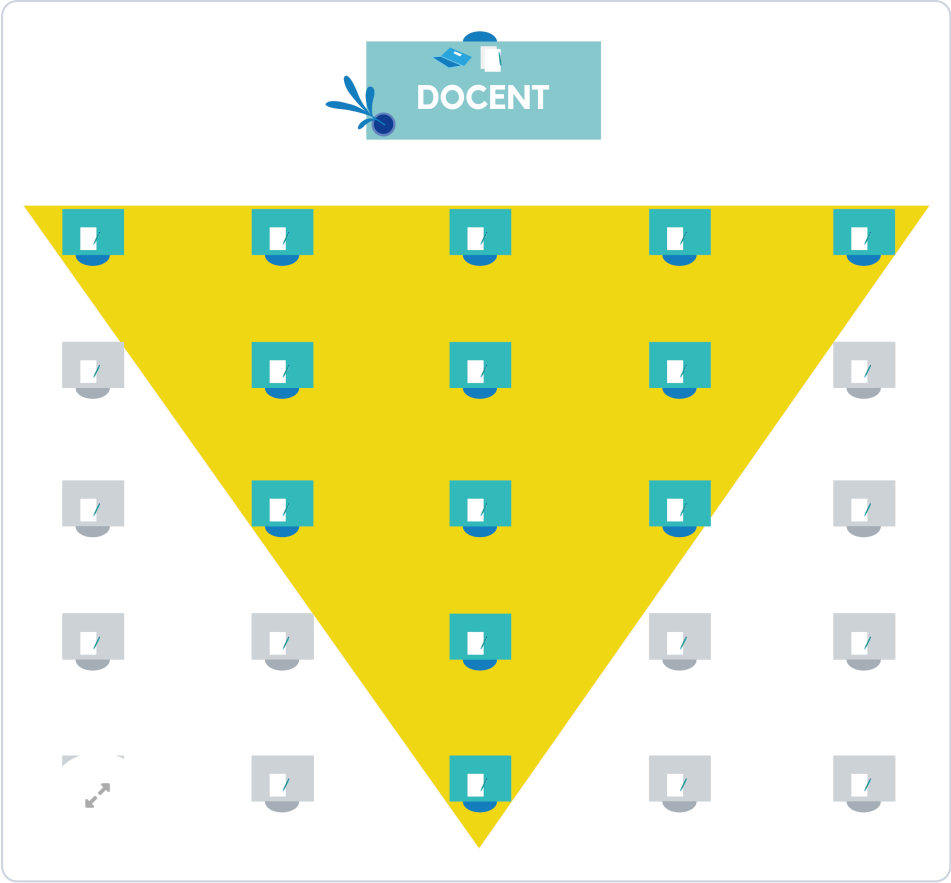

Bij **werkcolleges** of **praktijklessen** werkt het vaak net iets anders. Daar werk je alleen of in een groep aan opdrachten en de docent helpt of is beschikbaar voor vragen. Hier wil een docent vooral van jou (en je groep) een goede werkhouding zien en dat je vragen stelt als je hulp nodig hebt.

b. Beperk afleidingen

Er zijn zeer veel manieren om afgeleid te zijn tijdens de les. Je telefoon, laptop of smartwatch vragen mogelijk telkens om aandacht. Praten met je vriend/vriendin naast je is ook verleidelijk. Soms is zelfs naar buiten kijken nog aantrekkelijker dan opletten.

Als je hiervoor vatbaar bent dan is er eigenlijk maar één oplossing: ga deze afleidingen uit de weg. Stop je telefoon in je tas. Ga niet naast een gezellig iemand zitten. Zet alle meldingen op je laptop uit. Schakel indien nodig over naar aantekeningen maken met pen en papier (zie het volgende onderdeel) et cetera.

En als je dan toch afdwaalt, merk het op en richt je aandacht weer op de docent, het scherm en je aantekeningen. Als je dit telkens doet, zul je merken dat je er beter in wordt. Concentratie kun je trainen, net als een spier!

CONCENTRATIE KUN JE NET ALS EEN SPIER TRAINEN

We krijgen constant allerlei prikkels naar ons hoofd geslingerd, kan deze generatie zich daardoor ook minder goed concentreren?

Naar de website

Manier van lesgeven

De docent is heel belangrijk voor een fijne en goede les. De meeste studenten gaan gemakkelijker naar een les van een docent die ze goed vinden lesgeven en letten dan beter op. Maar wat is goed lesgeven? De manier waarop docenten lesgeven verschilt sterk, terwijl studenten van mening verschillen over wat goed lesgeven inhoudt.

28. Test/antwoorden

Wat is voor jou een prettige manier van lesgeven waar jij veel van leert? Aan welke voorwaarden voldoet zo'n les?

Tip vooraf:

- Neem een les in gedachten van een docent die wat jou betreft prettig lesgeeft en waarvan jij veel leert.
- Neem een les in gedachten van een les van een docent waarvan jij vindt dat dit niet zo is.

Bepaal nu per voorwaarde wat voor jou het prettigst en leerzaamst is. Je kunt met een schaal aangeven waar je voorkeur ligt.

? 1 / 11 **Gestructureerd of chaotisch?**

Gestructureerd Chaotisch

? 2 / 11 **Hoge eisen of lage eisen?**

Hoge eisen Lage eisen

? 3 / 11 **Streng of relaxed?**

Streng Relaxed

? 4 / 11 **Houdt strak orde of geeft ruimte**

Houdt strak orde Geeft ruimte

? 5 / 11 **Theoriegericht of praktijkgericht**

Theoriegericht Praktijkgericht

? 6 / 11

Serieus of zet humor in

Serieus

Zet humor in

? 7 / 11

Veel zenden of veel zelf doen

Veel zenden

Veel zelf doen

? 8 / 11

Afstandelijk of open/vriendelijk

Afstandelijk

Open/vriendelijk

? 9 / 11

Geeft veel antwoorden en stelt veel vragen

Geeft veel antwoorden

Stelt veel vragen

? 10 / 11

Lang aan het woord of afwisseling in werkvormen en pauzes

Lang aan het woord

Afwisseling in werkvormen en pauzes

? 11 / 11

Spreekt vooral of demonstreert dingen/maakt dingen visueel

Spreekt vooral

Demonstreert dingen/maakt dingen visueel

OPNIEUW

JOUW ANTWOORD

29a. Open vraag

Wat zijn voor jou belangrijke voorwaarden voor een goede les?

Ga je ook vaker of gemakkelijker naar lessen die aan deze voorwaarden voldoen?

Doe je bij die lessen ook goed mee?

Jouw antwoord

Voor mij is een goede les duidelijk, interactief en goed voorbereid. Ik ga vaker en met meer motivatie naar lessen die zo zijn, omdat ik dan meer leer en het beter kan volgen. Bij zulke lessen doe ik ook actiever mee en stel ik sneller vragen.

Jouw toevoeging:

Vul je antwoord aan.

OPSLAAN

Jouw uitdaging zit waarschijnlijk in het iets opsteken van lessen van docenten die jij minder goed vindt lesgeven. Stel jezelf bij deze lessen de volgende vragen:

- Wat kun je van deze les en deze docent leren?
- Wat waardeer je **wel** in de manier van lesgeven van deze docent?
- Wat is de functie van zijn/haar vak voor jouw opleiding of beroep?
- Wat hebben medestudenten aan de lessen van deze docent?
- Waarom geeft deze persoon op deze manier les?

Ga, als het bovenstaande niets oplevert, in gesprek met de docent over zijn manier van lesgeven.

c. Doe actief mee

Bijna niemand kan uren onafgebroken luisteren naar een uitleg zonder de aandacht te verliezen. Docenten weten dit. Daarom bouwen ze vaak afwisseling in lessen in. Ze stellen tussendoor vragen of ondersteunen theorie met behulp van voorbeelden of filmpjes. Dit zorgt voor afwisseling en is ook belangrijk voor een beter begrip van de stof.

Ter verwerking van de theorie krijg je ook vaak een oefening of opdracht waarmee je aan de slag gaat. Bij het eerder genoemde **flipping the classroom** vormt dit zelfs het hoofdonderdeel van de les. De resultaten en ervaringen daarvan worden vervolgens teruggekoppeld en klassikaal besproken. Voor verwerking van de stof zijn deze momenten heel belangrijk. Je kunt op dat moment oefenen en voor jezelf controleren wat je al wel en niet beheerst. **Hier wordt geleerd.**

Tegelijkertijd is het heel makkelijk om juist op die momenten wat anders te gaan doen: even gezellig bijkletsen met je studiemaatje of even je appjes beantwoorden. Dit is echt zonde. Dwing jezelf om actief met de opdrachten aan de slag te gaan. Onderzoek wat je al wel en niet goed afgaat. Vraag actief hulp van de docent en probeer er zoveel mogelijk van te leren.

30. Open vraag

Portfolio

In hoeverre vormt actief meedoen in de les een uitdaging voor jou en wat kun je doen om meer uit een les te halen?

leerdoel

Deze vraag komt terug in Portfolio 2022/2023.

Jouw antwoord

Actief meedoen in de les is voor mij soms een kleine uitdaging, vooral als ik nog niet alles goed begrijp. Ik wil leren om sneller vragen te stellen en meer mee te denken tijdens uitleg of opdrachten. Zo haal ik meer uit de les en blijf ik beter bij met de stof.

AANPASSEN

IV. Aantekeningen maken

Het maken van aantekeningen tijdens de les is zeer aan te bevelen. Dit helpt je ook bij het vasthouden van je aandacht voor de les.

Maar het maken van aantekeningen heeft nog twee belangrijke functies:

1. verwerking

2. opslag

Uit onderzoek blijkt dat het effect op de mate waarin je je de les kunt herinneren (waarschijnlijk) het grootst is.

Bron: Five Popular Study Strategies: Their Pitfalls and Optimal Implementations

Deze functies krijg je alleen niet cadeau:

- Als je geen aantekeningen maakt, pluk je er ook de vruchten niet van.
- Als je je aantekeningen na afloop nooit meer bekijkt, is het effect eveneens nihil.

Voor het maken van aantekeningen zijn er meer en minder effectieve manieren.

Klikbare afbeelding

Klik op de verschillende elementen in de afbeelding voor uitleg.

Wat het beste werkt:

Beschrijf de hoofdlijnen van wat wordt gezegd...

... in eigen woorden ...

... daarbij zo min mogelijk woorden gebruikend

Na afloop van de les vul je aantekeningen aan, bijvoorbeeld met theorie uit het boek. Ook kun je aantekeningen vergelijken met medestudenten en samen de hoofdlijnen onderzoeken. Vervolgens orden je je aantekeningen zodanig dat je over een tijdje nog kan herleiden waarover ze gaan. In aanloop naar de toets pak je je aantekeningen er weer bij en bestudeer je deze.

Wat niet goed werkt:

1. Geen aantekeningen maken. Je neemt nauwelijks iets van de les op en bent de stof snel weer vergeten.
2. Alles wat je hoort en ziet letterlijk overnemen. Uit onderzoek blijkt dat dit **geen extra effect heeft ten opzichte van alleen luisteren.**

3. Andermans aantekeningen gebruiken in plaats van ze zelf te maken. Dit heeft weinig zin omdat iedereen op zijn eigen manier leert en de stof in aantekeningen verwerkt. Als je andermans aantekeningen later bestudeert, is de kans klein dat je gebruik kunt maken van de opslagfunctie van aantekeningen maken.
4. Heel veel schrijven als je ook een presentatie of andere visuele weergave van de stof krijgt. Dit heeft de volgende nadelen
   - Als je de hele tijd naar je blaadje/scherm kijkt, mis je de toegevoegde waarde van de visuele presentatie. Als het goed is vormen wat de docent **zegt** en wat hij **laat zien** samen een geheel waarvan je dan dus een deel mist.
   - Waarschijnlijk zijn de slides (vooraf of na afloop) beschikbaar gesteld dus verricht je dubbel werk.
5. Veel studenten gebruiken een laptop voor hun studie, wat handig is. Uit onderzoek blijkt echter dat aantekeningen maken op een laptop minder effectief is dan aantekeningen maken met pen en papier.

Bron: Five Popular Study Strategies: Their Pitfalls and Optimal Implementations

Bekijk de volgende bronnen en geef de vier redenen waarom pen en papier geschiktere middelen zijn om aantekeningen te maken dan een laptop.

Met je laptop in de collegezaal? Dan haal je lagere cijfers

De universiteiten zijn weer begonnen deze maand. Een ding is niet meer weg te denken uit veel collegezalen: de laptop.

Naar de website

Aantekeningen maken. Wat werkt beter: pennen of tikken?

Aantekeningen maken met de laptop gaat een stuk sneller. Je kunt veel meer vastleggen in kortere tijd. Maar begrijp je de inhoud van het college dan ook?

Naar de website

Students are Better Off without a Laptop in the Classroom

As recent high school graduates prepare for their migration to college in the fall, one item is sure to top most students' shopping wish lists: a laptop computer.

Naar de website

31. Open vraag

Welke vier redenen worden in de bronnen genoemd waarom aantekeningen maken op de laptop minder effectief is dan met pen en papier?

Jouw antwoord

Betere verwerking van informatie – Bij typen wordt wat de docent zegt vaak letterlijk overgenomen, waardoor je hersenen de stof minder goed verwerken.

Motorisch geheugenspoor – Door te schrijven met de hand maak je een fysiek (motorisch) geheugenspoor, wat helpt om de informatie beter te onthouden.

Meer hersenactiviteit – Handmatig schrijven zorgt voor een uitgebreider patroon van hersenactiviteit, wat het leren versterkt.

Minder afleiding – Op een laptop raak je sneller afgeleid door andere dingen, zoals sociale media of internet.

Algemene terugkoppeling

1. Afleiding: studenten zijn sneller afgeleid omdat social media, Netflix, et cetera met één klik beschikbaar zijn. Ze besteden zo (een deel van) de lestijd aan niet aan het onderwijs gerelateerde zaken. www.commonwealthtimes.org
2. Minder verwerking van de stof: studenten kunnen vaak veel sneller typen dan schrijven. Door deze snelheid wordt de stof veel minder goed verwerkt in de hersenen.
3. Minder goede aantekeningen: doordat studenten snel kunnen typen, schrijven ze letterlijk dingen over. Daarbij maken ze geen

onderscheid tussen hoofd- en bijzaken en gebruiken ze geen eigen woorden. Dit gaat ten koste van de kwaliteit van de aantekeningen en de verwerking van de stof.

4. Moeilijker verbanden leggen: het is voor veel studenten op een laptop lastiger om schema's te maken van de stof of verbanden te leggen tussen verschillende onderwerpen. Op papier zou je dit tekenen, markeren, aangeven met pijlen, et cetera.

Jouw toevoeging:

Vul je antwoord aan.

OPSLAAN

Aantekening docent

Toegevoegd door: Albert de Jonge

Deze opdracht tot hier maken.

Dit betekent overigens niet dat je nooit meer een laptop mag gebruiken bij het maken van aantekeningen. Het is wel belangrijk dat je je bewust bent van de nadelen en een manier vindt om hiermee om te gaan. Lukt dat niet, klap dan je laptop dicht en gebruikpen en papier.

32. Open vraag

Portfolio