5. STARR(T)-methode

Leeruitkomst

Je kent de STARR(T)-methode en hebt je deze eigen gemaakt door haar stap voor stap toe te passen op een eigen situatie.

De STARR(T)-methode is een model dat je helpt om stil te staan bij situaties en daar de kernleerpunten uit te halen. Het wordt veel gebruikt in onderwijs en organisaties. In dit onderdeel leggen we uit wat deze methode inhoudt en pas je haar toe om leerpunten uit een (kritische beroeps)situatie van jezelf te halen.

Wat is de STARR(T)-methode en waarvoor kun je die gebruiken?

De STARR(T)-methode is een instrument om te reflecteren op ervaringen zodat je hier de kernleerpunten uit kunt halen. Het helpt je om ervaringen te analyseren en inzicht te krijgen in wat goed ging en wat je nog kunt leren. Deze kernleerpunten kun je vervolgens ook delen met anderen.

We beginnen met een oefening om duidelijk te maken wat je met deze methode kunt doen.

32. Open vraag

Vind jij Sandra's antwoord overtuigend? Zo nee, hoe zou Sandra het kunnen onderbouwen?

Jouw antwoord

Zo laat ze concreet zien hoe ze verantwoordelijk is, in plaats van het alleen te zeggen.

Algemene terugkoppeling

Ze kan het specifieker maken. Wat verstaat zij precies onder verantwoordelijkheid?

Ze kan het persoonlijker maken. Waarom is het nemen van verantwoordelijkheid belangrijk voor Sandra?

Ze kan aan de hand van een voorbeeld onderbouwen **waarom** dit een sterk punt is.

Ze kan concreet gedrag beschrijven waaruit haar verantwoordelijkheid blijkt.

Ze kan aangeven wat het nemen van verantwoordelijkheid precies oplevert voor haar en anderen.

Jouw toevoeging:

Vul je antwoord aan.

OPSLAAN

In bovenstaand voorbeeld wordt het sterke punt van Sandra niet voldoende duidelijk gemaakt. De STARR(T)-methode is hiervoor een nuttig en bruikbaar instrument.

De STARR(T)-methode gebruik je om:

1. gestructureerd terug te blikken op een situatie waarin jij een competentie of eigenschap liet zien;
2. om te reflecteren op die situatie;

3. de belangrijke elementen uit deze ervaring te halen;
4. zodat je hier zelf van kunt leren; en
5. om naar anderen jouw ontwikkeling met betrekking tot deze competentie/taak/eigenschap te kunnen onderbouwen.

Kenmerkend voor de STARR(T)-methode is dat je de ervaring opdeelt in verschillende stukken en aan het einde reflecteert op de verschillende elementen en hun onderlinge samenhang.

Je kunt deze methode gebruiken om:

- bepaald vertoond gedrag te beschrijven;
- te reflecteren op een voor jou betekenisvolle ervaring;
- voorbeelden te geven van situaties waarin jij bepaalde kwaliteiten, competenties of ontwikkelpunten toonde.

De STARR(T)-methode is ook in assessments en sollicitaties een veelgebruikt middel om kandidaten te bevragen en een beeld te vormen van de mate waarin ze voldoen aan de eisen die de opleiding of organisatie stelt. Het is dus om meerdere redenen de moeite waard om deze methode onder de knie te krijgen.

Uitleg

Zoals je ziet wordt Sandra gevraagd een voorbeeld te geven van haar kwaliteit. Dit doet ze door:

- Duidelijk te maken wat zij onder deze kwaliteit verstaat (plaatje 3).
- Een concrete situatie te beschrijven waarin ze deze kwaliteit liet zien (plaatje 5).
- Haar taak in deze situatie te beschrijven (plaatje 7).
- Te vertellen welke actie ze heeft ondernomen (plaatje 8).
- Aan te geven welk resultaat dit had (plaatje 9).
- Te reflecteren op wat ze hiervan vond (plaatje 10) en op wat ze in de toekomst hetzelfde en anders gaat doen (plaatje 11).

Hiermee geeft ze een heel duidelijk en concreet voorbeeld van haar kwaliteit. Dit is de STARR(T)-methode. In het figuur zie je de betekenis per letter verder uitgewerkt en hoe de verschillende elementen met elkaar samenhangen.

NB

In dit Edubook noemen we deze methode consequent de STARR(T)-methode. De meest gebruikte term is STARR-methode, maar daarin mist de belangrijke zesde stap. Deze T van toekomst (of transfer) helpt je te formuleren hoe je het geleerde in toekomstige situaties kan benutten.

Bekijk onderstaand schema voor een stapsgewijze beschrijving van de STARR(T)-methode.

Klikbare afbeelding

Klik op de verschillende elementen in de afbeelding voor uitleg.

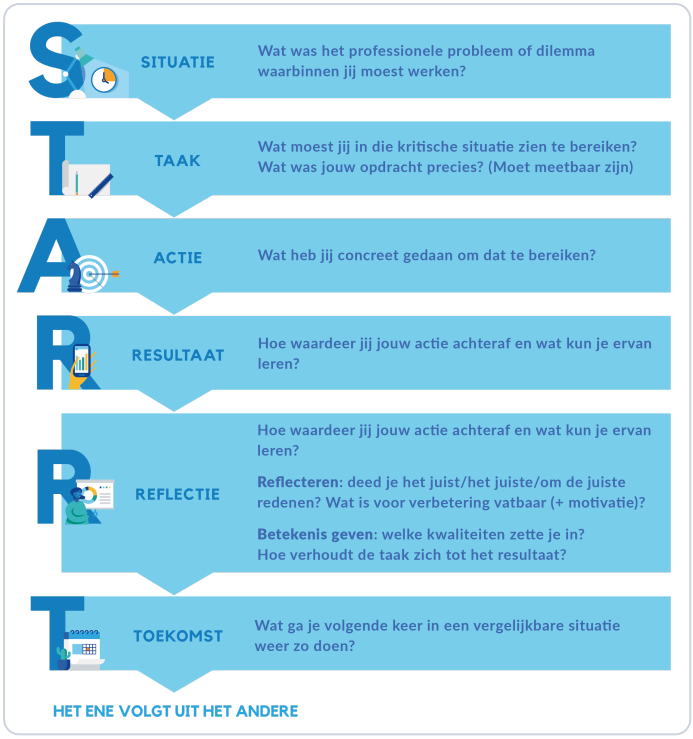

Voorbeeld van een complete STARR(T)-beschrijving

Reekers, M. (2017). *Professionele identiteit. Omdat je toekomst op het spel staat!*, Rotterdam: Hogeschool Rotterdam Uitgeverij

Situatie

Ik werk als verkoper bij een telefoonwinkel, waar ik dagelijks met klanten te maken krijg. Op een dag kwam een klant kwaad naar mij toe met een gebroken toestel. Zij kon hier niet op bellen of gebeld worden, maar het was van enorm belang dat zij bereikbaar was, aangezien haar kind in het ziekenhuis lag en zij bereikbaar moest zijn, mocht er iets met haar kind gebeuren.

In haar abonnement zat helaas geen service waarbij zij een vervangend toestel kon krijgen en in de winkel hebben wij geen reservetoestellen liggen. Er kan de klant eigenlijk niets geboden worden en toch moet deze als het even kan tevreden de deur.

Taak

De **taak** bestaat uit jouw opdracht in die situatie, of uit het doel dat je moet zien te bereiken. In dit voorbeeld:

Mijn taak was het probleem van de klant op te lossen en ervoor te zorgen dat zij tevreden en telefonisch bereikbaar de winkel uit kon lopen.

Actie

Bij **actie** komt dan te staan hoe je concreet te werk bent gegaan. Concreet wil zeggen dat je precies opschrijft wat je hebt gedaan. Als je bijvoorbeeld schrijft: ‘Ik heb het probleem aangepakt door creatief gebruik te maken van mijn netwerk’, dan is dat niet precies genoeg, omdat je je handelen niet zichtbaar hebt gemaakt. Je moet het zo duidelijk opschrijven dat gelijk als in een film zichtbaar wordt wat je in deze situatie hebt gedaan om je doel te bereiken. In dit voorbeeld:

Ik heb de klant verteld dat ik het ook een hele vervelende situatie vind. Ik heb haar uitgelegd dat zij de service voor een vervangend toestel niet in haar abonnement had opgenomen en dat wij geen reservetoestellen in winkels hebben liggen. Daarna heb ik de klantenservice gebeld om te vragen of zij toch de service voor het vervangende toestel konden activeren, maar dit bleek niet mogelijk.

De klant werd intussen erg kwaad en verdrietig, omdat zij niet gedacht had de service nodig te hebben en zij geen mensen kent met een extra toestel. Uiteindelijk heb ik mijn vrienden geraadpleegd en gevraagd of één van hen misschien een oud toestel had liggen. Ik ontdekte zo dat een vriendin nog een oude iPhone had liggen die nog prima werkte. Ik heb die vriendin de situatie uitgelegd en in mijn pauze het toestel bij haar opgehaald. Het toestel van de klant heb ik ter reparatie opgestuurd.

Resultaat:

Bij de **R** van **resultaat** komt de uitkomst van het gesprek te staan. In dit voorbeeld:

De klant was op mij aan het wachten in de winkel en was erg blij toen ik terugkwam met het oude toestel van mijn vriendin. Zij was weer bereikbaar. Toen haar toestel weer gemaakt was, kwam zij het toestel van mijn vriendin weer bij mij inleveren en gaf zij aan zeer tevreden te zijn met medewerkers zoals ik. Ik heb mijn doel bereikt. Ik heb haar probleem opgelost en ervoor gezorgd dat zij tevreden en telefonisch bereikbaar de winkel uitliep.

Reflectie:

Bij de **R** van **reflectie** geef je aan wat je vindt van jouw handelen door de resultaten van het gesprek te vergelijken met wat je moest bereiken volgens de taak. Helemaal professioneel wordt het als je reflecteert op je taak, het proces en de onderliggende redenen voor je handelen. Vervolgens dien je dan ook aan te geven welke kwaliteiten er in je handelen zichtbaar worden en wat je leert van deze ervaring voor andere, soortgelijke situaties in de toekomst.

Hierna lichten we de drie verschillende onderdelen van reflectie toe.

1. De taak zelf: voerde je hem juist uit?

2. Het proces: heb je het goed aangepakt?

3. Betekenisgeving: welke kwaliteiten werden in je handelen zichtbaar?

Toekomst:

Bij de **T** van **toekomst** beschrijf je wat je de **volgende keer** in een vergelijkbare situatie hetzelfde en anders zult doen. Hierna volgt daarvan een voorbeeld.

In een vergelijkbare situatie zal ik weer zo klantgericht mogelijk optreden door mij actief in te leven in de situatie van de ander en creatief op zoek te gaan naar oplossingen. Ook wil ik daarvoor weer mijn netwerkvaardigheden benutten. Wel zal ik de volgende keer de oplossing binnen de organisatie zoeken en niet binnen mijn eigen middelen. Dit doe ik door dit bijvoorbeeld direct te melden bij het management.

Mocht dit niet tot een oplossing leiden, dan vrees ik dat ik de klant zal moeten teleurstellen. Dit vind ik niet makkelijk, maar het is uiteindelijk de verantwoordelijkheid van de organisatie om dit soort problemen effectief op te lossen.

Tot slot:

Als je goed kijkt zie je dat alle elementen van het STARR(T)-model met elkaar samenhangen. Daar kun je je STARR(T)’s dus zelf ook op controleren.

Benut de STARR(T)-methode voor kritische beroepssituaties

De STARR(T)-methode is zeer geschikt om situaties te analyseren die een relatie hebben met je studie of (toekomstige) werk. Dat wil zeggen situaties die je in de uitoefening van je beroep ook kunt tegenkomen. Dit noemen we ook wel **kritische beroepssituaties**.

Denk bijvoorbeeld aan:

- een adviesgesprek dat je voerde tijdens een project;
- een bepaalde samenwerking tijdens werk of studie;
- de wijze waarop je een bepaald beroepsproduct hebt gemaakt;
- iets wat je leerde tijdens een practicum of skills lab;
- een bepaalde berekening die je moest maken;
- een case die je tot een goed einde bracht;
- een bepaald model dat je hebt toegepast;
- een presentatie die je hebt gehouden.

Met een dergelijk voorbeeld toon je relevante competenties en eigenschappen aan die relevant zijn voor je opleiding en werk. Je bereidt je zo alvast voor op wat je straks kunt verwachten bij assessments of sollicitaties voor een stage of baan.

Kritische beroepssituaties zijn niet (alleen) vakinhoudelijke ervaringen. Ervaringen waarin je vakoverstijgende competenties (bijvoorbeeld samenwerken of plannen) of persoonlijke eigenschappen (resultaatgerichtheid of overtuigingskracht) laat zien, zijn net zo goed kritische beroepssituaties.

Voorbeeld

Uit het voorbeeld van de STARR(T) hierboven komen kwaliteiten naar voren (inlevingsvermogen, netwerken en klantgerichtheid) die in vele functies van pas komen.

Voorbeeld samenwerken

Aan jou wordt gevraagd aan te tonen in hoeverre je over ‘samenwerkend vermogen’ beschikt:

Welke situatie kies je?

Je kunt het beste een ervaring nemen waarin jij iets moest oplossen (een probleem of een dilemma). Er moet duidelijk worden dat jij iets moest doen. Bijvoorbeeld in een samenwerking doet iemand niet echt mee terwijl jullie die persoon wel nodig hebben. Het probleem is dan het niet meewerken van die persoon.

Het moeilijke aan deze situatie is dat je iemand tot meewerken moet zien te bewegen, waarbij het risico bestaat dat die persoon er helemaal mee kapt. Daarom noemen we dit een **kritische beroepssituatie**. Er is sprake van een risico dat je verder van huis raakt als het niet lukt.

Begin je STARR(T)daarom altijd met het beschrijven van **een situatie waarin je een resultaat moest bereiken waarvoor echt jouw handelen nodig was**. Als je in volledige harmonie samenwerkt met anderen in een projectgroep, werk je wel samen, maar hoef je geen samenwerkend vermogen te laten zien. Die samenwerking is er immers al. Om jouw samenwerkende kwaliteiten te laten zien neem je dus een **voorbeeld van een situatie waarin de samenwerking ontbrak of niet goed genoeg was en beschrijf je wat jij hebt gedaan om die samenwerking te verbeteren**.

En hoe beschrijf je de taak en maak je deze meetbaar?

Het probleem dat jij moet zien aan te pakken moet in de taak duidelijk worden. Bijvoorbeeld door het volgende te beschrijven:

- Je laat zien dat je de persoon in kwestie wijst op zijn gedrag.
- Je beschrijft de effecten van diens gedrag op het functioneren van jullie projectgroep.
- Je geeft aan dat je de persoon hebt gevraagd naar de reden van zijn gedrag.
- Je beschrijft hoe je met de persoon in kwestie in gesprek bent gegaan over wat nodig is om diens gedrag te verbeteren.
- Je laat zien wat voor afspraken zijn gemaakt zonder dat de relatie met de persoon verstoord is geraakt.

Van alle onderdelen in deze taakbeschrijving kun je achteraf vaststellen of ze zijn gelukt. De taak is dus meetbaar. Het is

belangrijk dat je de taak dusdanig vastlegt dat je achteraf kunt vaststellen wat gelukt is en wat eventueel niet.

In dit onderdeel staat de volgende leeruitkomst centraal:

Leeruitkomst

Je kent de STARR(T)-methode en hebt je deze eigen gemaakt door haar stap voor stap toe te passen op een eigen situatie.

Hierna volgen een één of meerdere portfolio-opdrachten. Door deze te maken toon je aan dat je bovenstaande leeruitkomst hebt bereikt. Door op **Opslaan** te klikken worden je antwoorden zichtbaar in het docentendashboard en worden ze opgenomen in het portfoliodocument (mits je daarmee werkt).

Controleer goed of je tevreden bent met je antwoorden. Zijn ze uitgebreid genoeg, voldoende onderbouwd en correct verwoord? Toon je met je antwoorden aan dat je de leeruitkomst hebt bereikt? Je kunt je antwoorden altijd aanpassen en opnieuw opslaan.

Maak nu een STARR(T) voor een situatie uit jouw studie of werk.

Onderdeel	Beschrijving per onderdeel
Situatie	Beschrijf de feitelijke situatie waarin jij je kwaliteit/competentie/ontwikkelpunt demonstreerde. Welk probleem of dilemma speelde er? Wat was er feitelijk aan de hand?

Onderdeel	Beschrijving per onderdeel
Taak	Beschrijf hier jouw specifieke taak. Dit betreft jouw persoonlijke bijdrage, inbreng en verantwoordelijkheid. Wat moest jij doen om dit probleem of dit dilemma op te lossen?
Actie	Beschrijf wat jij concreet deed. Wat heb je gedaan om het probleem of dilemma op te lossen? Welk actie ondernam je? Welke stappen zette je?
Resultaat	Beschrijf hier de uitkomst(en) van jouw actie. Wat was het resultaat van jouw inspanningen? Vergelijk het resultaat met wat je bij 'Taak' hebt geschreven.
Reflectie	Beschrijf hier of je tevreden bent met het resultaat. Wat vond je dat nog beter kon en wat heb je hiervan geleerd? De taak zelf: deed je het **juist**? Het proces: deed je het **juiste**? Betekenisgeving: welke kwaliteiten liet je in deze situatie zien?
Toekomst	Hier beschrijf je wat je de volgende keer in een vergelijkbare situatie gaat doen. Wat wil je hetzelfde doen en wat anders? Welke kwaliteiten kan je dan weer inzetten? Wat van je aanpak kun je ook in andere situaties toepassen?

33a. Invulbare afbeelding Portfolio

Deze vraag komt terug in Portfolio 2022/2023.

Jouw antwoord:

BEWERK

JOUW ANTWOORD | JUISTE ANTWOORD | AI

33b. Tabelvraag

Tot slot

	Ja/Nee
Controleer je volledige STARR(T). Zit er een duidelijke samenhang tussen de onderdelen S-T-A-R-R-T? Indien niet, pas dan je antwoorden waar nodig aan.	Ja

✔ Antwoord opgeslagen!

AANPASSEN

Dit is het einde van

100% 00:02 3 / 3

5. STARR(T)-methode

INHOUDSOPGAVE

0% 00:00 0 / 1

6. STARR(T) nieuwe situatie

VOLGENDE SUBMODULE

Copyright Edumundo © 2022