icashPay API 規格書

線上支付

版本 2.10.2

文件機密等級：限制閱覽

愛金卡股份有限公司

2024.11

更新紀錄

版本	日期	作者	修改內容
2.0	2022/03/07	愛金卡股份有限公司	初稿
2.1	2022/07/10	愛金卡-系統部-李胤慶	調整 ICP0001，增加選擇性欄位用，於建立訂單時，限定指定付款人才可進行付款 調整 ICP0002，調整 redirect url 至 ICP0001 新增 ICP0008，提供取得支付頁面功能
2.2	2022/08/22	愛金卡-系統部-李胤慶	調整 Request 電文之加解密方式從 Body 改為 EncData， 並採用x-www-form-urlencoded 新增加簽驗簽注意事項 移除範例章節
2.2.1	2022/10/17	愛金卡-系統部-李胤慶	調整測試環境 Base URL 修正部份誤植文字
2.2.2	2022/11/10	愛金卡-系統部-范振湖	將所有 API 中參數 PlatformID 必填為「否」，調整為「是」
2.3	2023/02/17	愛金卡-系統部-李紫心	調整MerchantTradeNo 特店業者交易序號 同個商家編號的特店業者交易序號不可重覆，可使用英數字
2.4	2023/04/18	愛金卡-系統部-黃俊澄	調整 ICP0003，新增一個Request欄位(MaskedPan)
2.5	2023/06/06	愛金卡-系統部-黃俊澄	調整 ICP0003，Timeout時間設定為「5秒」
2.6	2023/07/20	愛金卡-系統部-黃俊澄	調整 ICP0004，調整TransactionID欄位名稱、說明
2.6.1	2023/10/20	愛金卡-系統部-黃俊澄	Request 電文加簽原ASCII，校正為UTF8
2.7	2023/12/01	愛金卡-系統部-黃俊澄	1. 新增 ICP0009 – 特約機構會員取消綁定ICP會員 2. 調整 ICP0007： 2-1.名稱調整 – 特約機構會員綁定ICP會員 2-2. Request Header補上X-iCP-EncKeyID欄位 2-3. 新增說明一組電支帳號限綁定一組特約機構會員ID
2.8	2024/01/04	愛金卡-系統部-黃俊澄	1. 調整 ICP0002，新增TWQR跨平台購物URL 2. 調整 ICP0003、ICP0005：新增兩個TWQR跨平台購物欄位
2.9.0	2024/04/10	愛金卡-系統部-黃俊澄	調整 ICP0003、ICP0005：新增回傳參數GID欄位
2.10.0	2024/04/29	愛金卡-系統部-黃俊澄	1. API通用規則(電文)說明調整 2. 調整 ICP0001、ICP0008：新增交易有效時間欄位
2.10.1	2024/07/10	愛金卡-系統部-黃俊澄	1. API通用規則(特店業者金鑰)說明調整 2. 調整 ICP0002，ICP支付URL Domain 3. 調整 ICP0003、ICP0005：IsFiscTWQR 型別校對
2.10.2	2024/10/30	愛金卡-系統部-蕭志強	1. 新增API通用規則:回傳日期格式 2. 調整ICP0001 Response 日期格式說明

目錄

1. icashpay 線上支付 4

2. 交易流程 4

2.1. 付款-APP2APP 5

2.2. 付款-WEB2APP 6

2.3. 付款-Embed APP(In APP) 7

2.4. 退款-Refund 8

3. API 說明 9

3.1. API 通用規則 9

3.2. API 列表 10

3.3. ICP0001-建立訂單 11

3.4. ICP0002-喚起交易頁面 14

3.5. ICP0003-回傳付款結果給特店業者 15

3.6. ICP0004-退款交易 17

3.7. ICP0005-查詢交易結果 20

3.8. ICP0007-特約機構會員綁定ICP會員 24

3.9. ICP0008-取得支付頁面 26

3.10. ICP0009-特約機構會員取消綁定ICP會員 30

icashpay 簡稱 ICP，以下簡稱 ICP

1. icashpay 線上支付

icashpay的線上支付以正掃特約機構業者(以下簡稱特店)的收款 QR Code或透過特店的 client 端呼叫ICP APP 進行線上交易，發動交易時使用 ICP 提供的 API：**如本手冊說明**。

註： QR code 正掃交易雖有線下應用的場景，但實際交易及訂單建立流程仍等同於線上支付交易，故視為線上交易的一種。

2. 交易流程

對於線上交易，目前 ICP 提供使用者操作方式只有 APP 版本，並無網頁版，因此特店要完成 ICP 線上支付，共有三種使用情境:

a. **APP 2 APP(手機 APP 或瀏覽器)**：特店的 APP 透過 deeplink 呼叫喚起 ICP APP 傳遞支付資訊後完成支付，支付完成後 ICP APP 需可透過特店 APP 帶入的參數轉導回特店 APP 顯示支付結果。

b. **Web QR Code(PC Web)**：特店的 web 選擇 ICP 支付後，產生 web 的 ICP 收款 QR code，消費者透過開啟 ICP APP 正掃後完成支付，支付完成後會透過 API 通知特店 client 進行交易結果轉導。

c. **Embed APP(In APP)**：特店內容(web view)在 ICP APP 內進行支付、或在 OpenPoint APP 內選擇 ICP 支付(透過 OpenPoint APP 內的 ICP SDK 進行交易，不另行呼叫喚起ICPAPP)。

以下為相關流程說明：

2.1.付款-APP2APP

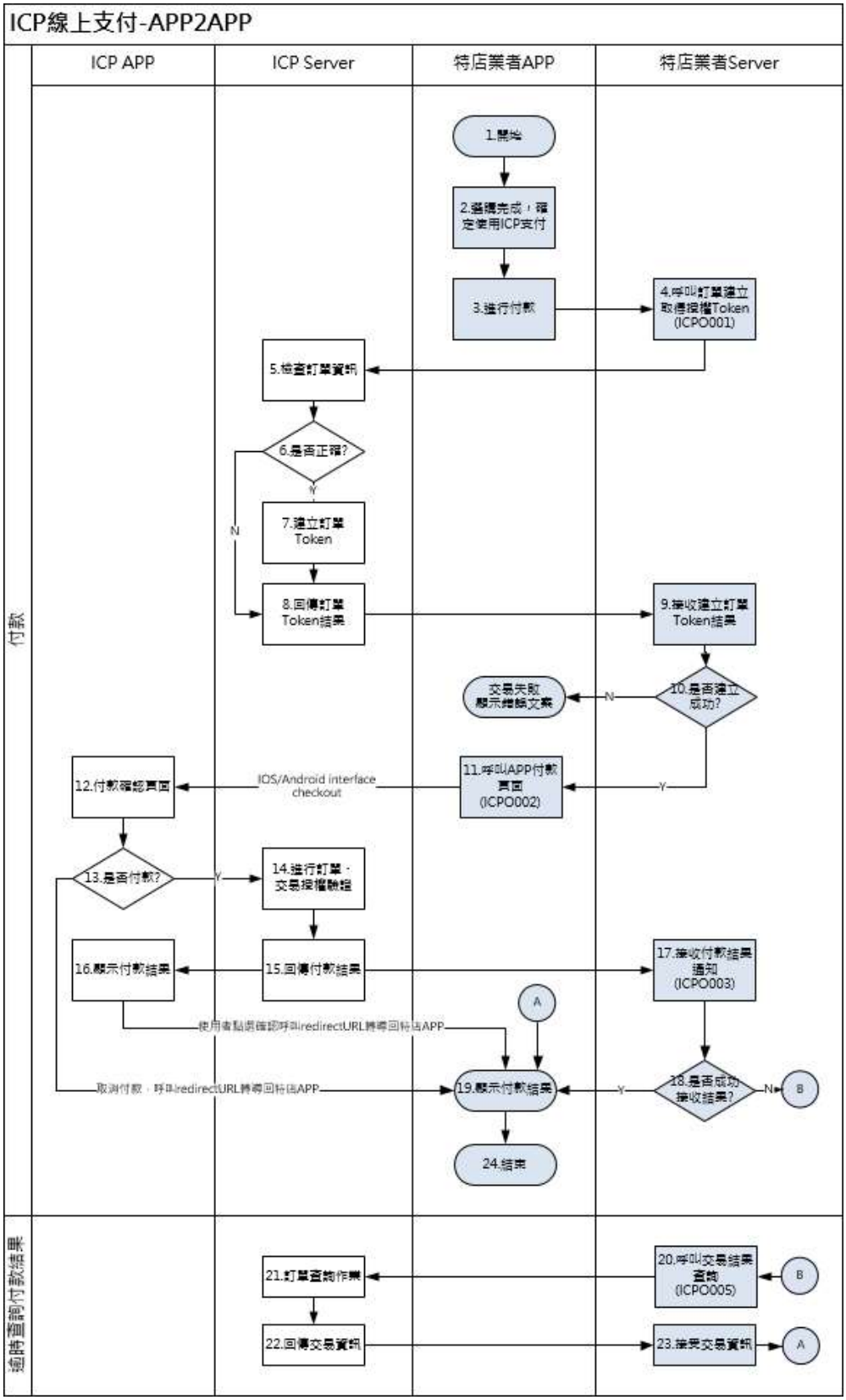

2.2.付款-WEB2APP

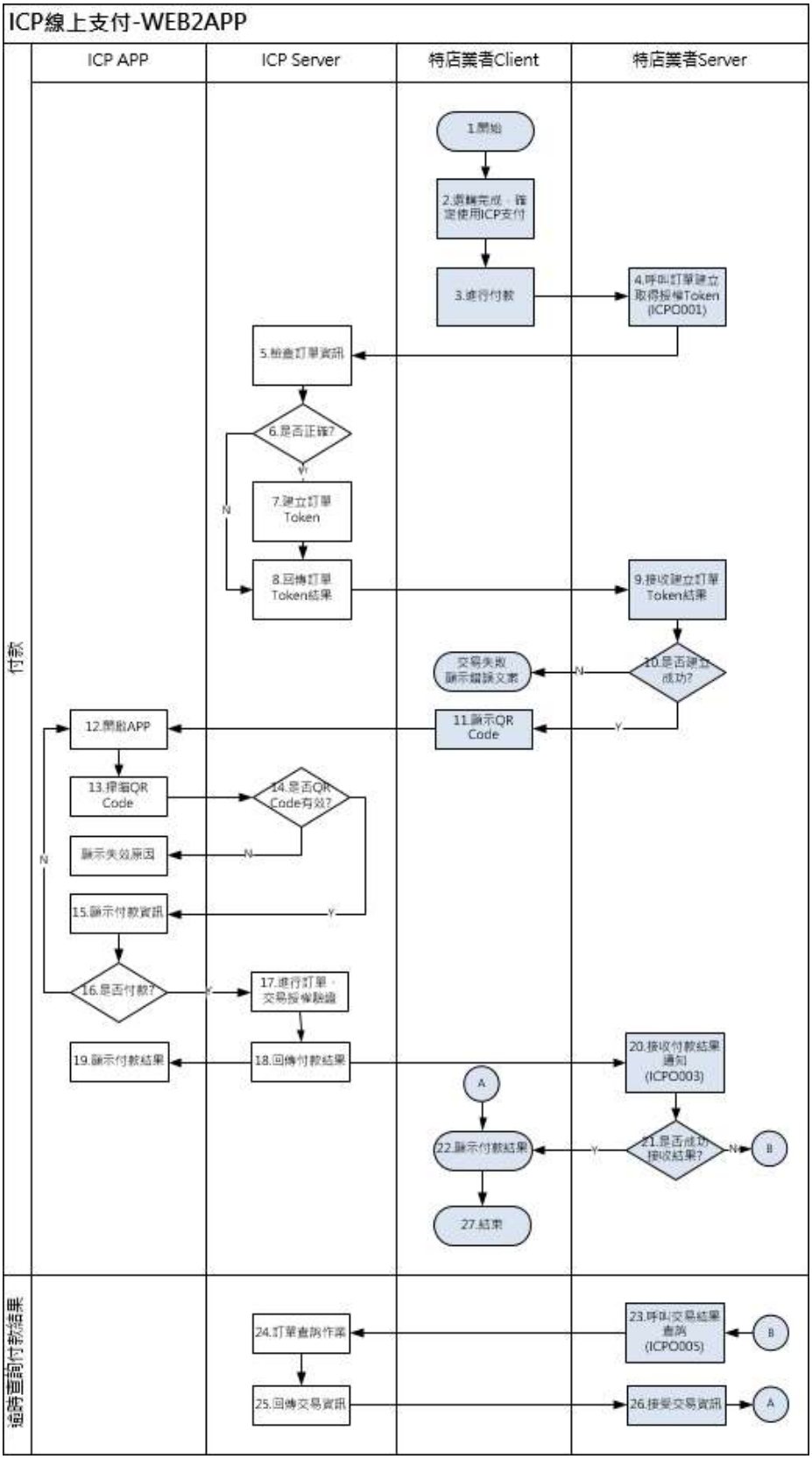

2.3. 付款-Embed APP(In APP)

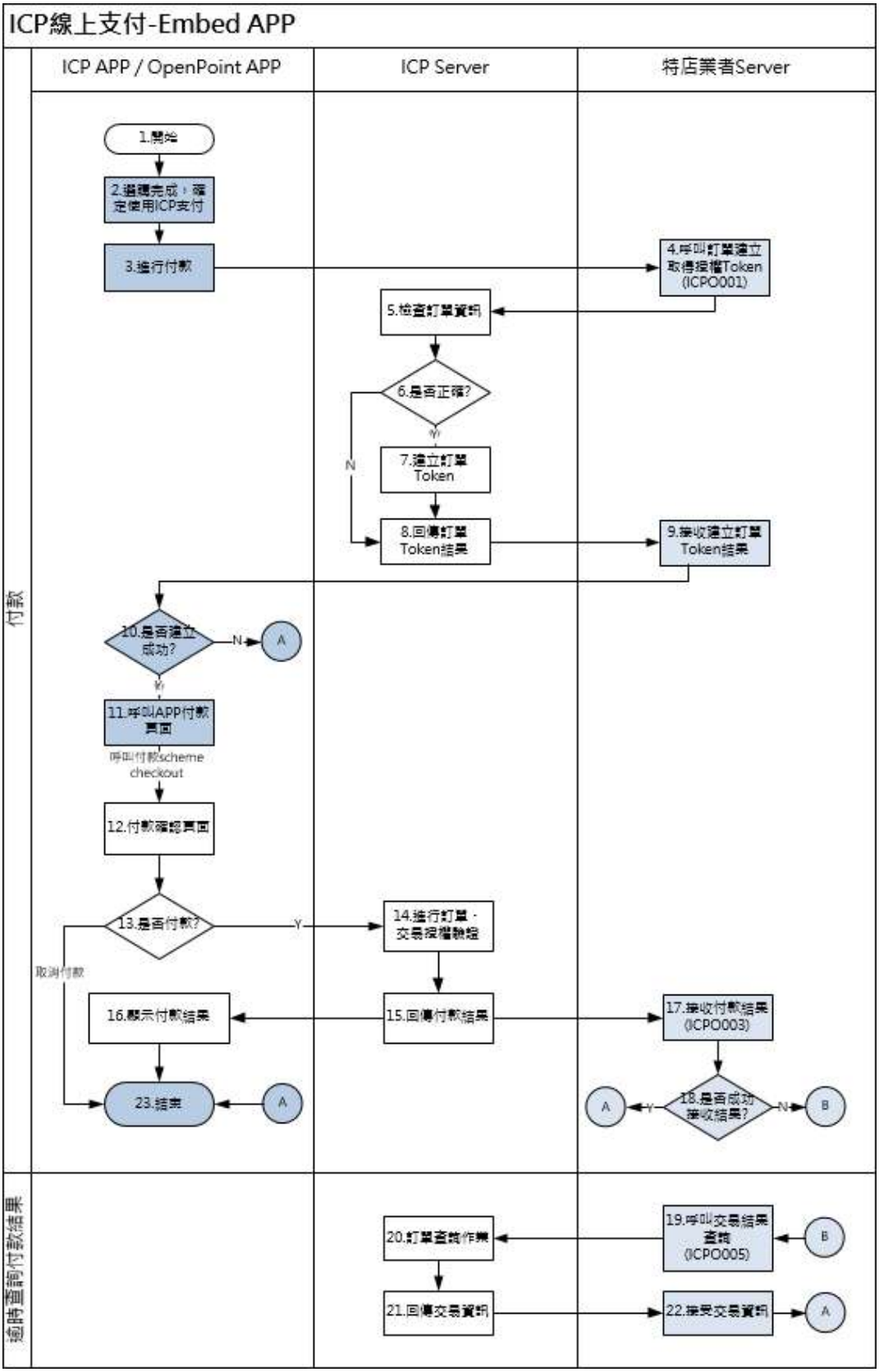

2.4. 退款-Refund

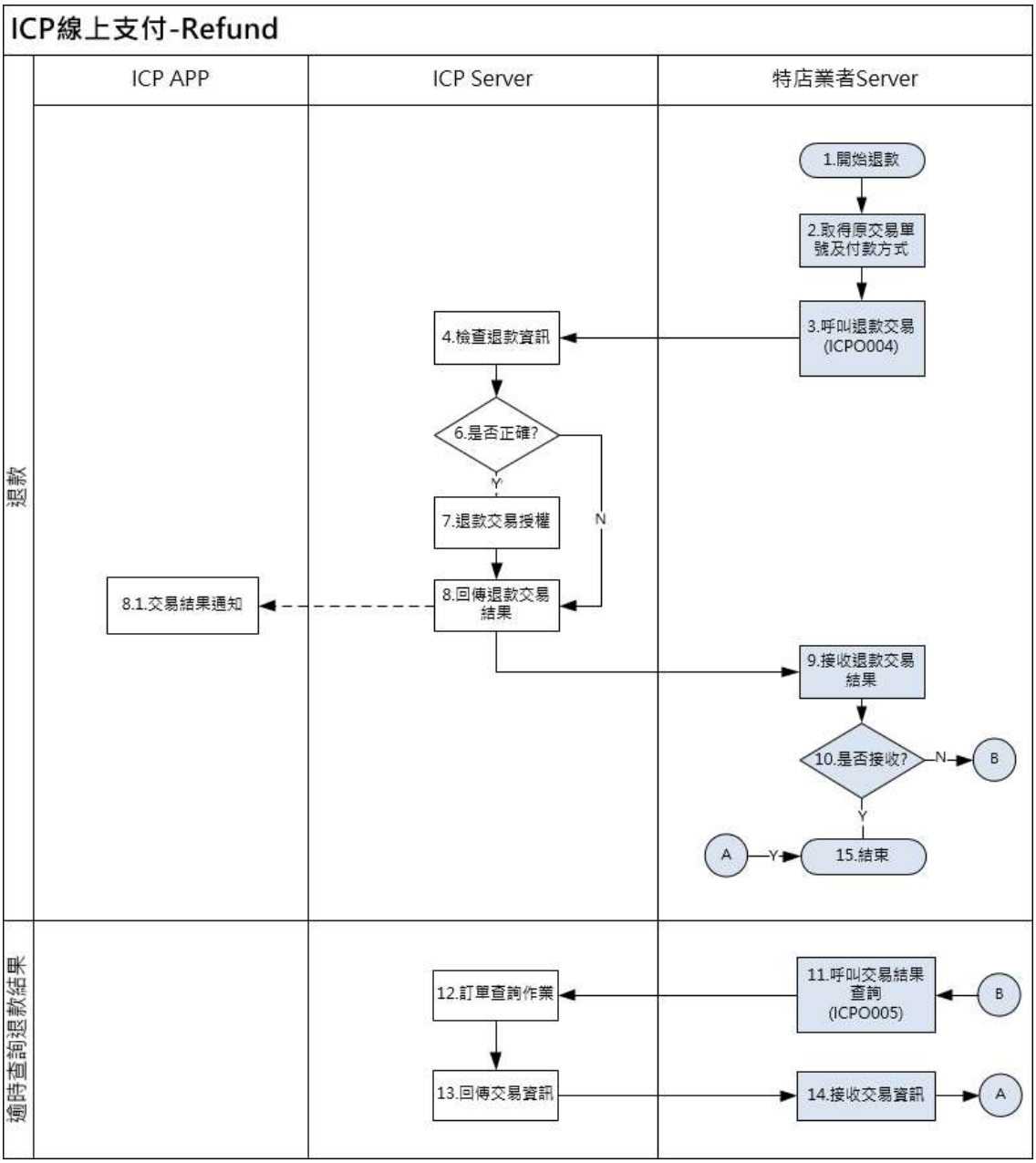
ICP線上支付-Refund
退款
ICP APP
ICP Server
特店業者Server
1.開始退款
2.取得原交易單號及付款方式
3.呼叫退款交易(ICPO004)
4.檢查退款資訊
6.是否正確?
Y
N
7.退款交易授權
8.回傳退款交易結果
8.1.交易結果通知
9.接收退款交易結果
10.是否接收?
N
B
Y
A
Y
15.結束
適時查詢退款結果
11.呼叫交易結果查詢(ICPO005)
B
12.訂單查詢作業
13.回傳交易資訊
14.接收交易資訊
A

3. API 說明

3.1. API 通用規則

ICP 交易平台採下列規範：

- 交易傳輸規格
  平台與特店業者間的所有交易一律採用 HTTP 1.1 規範進行電文交換。
- 文字編碼（編碼方式）
  平台與特店業者間的所有交易電文一律採用 UTF-8 編碼
- 交易逾時 Timeout 時間
  特店業者發動自行決定超時時間，但不應少 10 秒。
- 回傳日期格式
  回傳給APP的日期欄位格式設計請預設能夠解析ISO8601格式yyyy-MM-ddTHH:mm:ss<+08:00> 與 yyyy-MM-dd HH:mm:ss 2種格式
- 特店業者金鑰
  一共會有 3 把金鑰，特店業者的 RSA2048 private key，ICP 的RSA2048 public key，與雙方共同使用對電文加解密的 AES 256 key(MODE:CBC)。
  金鑰皆由愛金卡配發給特店使用。
- API 電文：
  發送端：使用 RSA 私鑰加簽，電文傳輸內容EncData 使用 JSON 格式，再進行 AES 加密，加密後的資料再用 base64 編碼。
  接收端：先進行 base64 解碼，再進行 AES 解密，使用 RSA 公鑰進行SHA256 驗簽章，驗證通過再對電文內容進行處理。

  注意：
  1. Header Content-Type 採用 application/x-www-form-urlencoded
  2. Request 電文之加簽用 UTF8 轉Byte 陣列，資料內容為EncData
  3. Response 電文之驗簽用 UTF8 轉Byte 陣列，資料內容為 Body

3.2. API列表

No	API名稱	API中文名稱	發起方	接受方	說明
01	CreateTradeICP0 (ICP0001)	建立交易訂單取得授權碼	特店業者	ICP	進行支付前將訂單資訊給ICP建立訂單並取得交易授權碼
02	CheckoutICP0 (ICP0002)	喚起APP交易頁面	特店業者	ICP	webview in APP or APP2APP 在訂單確定後以APP scheme方式喚起ICP進行結帳
03	依特店業者訂定 (ICP0003)	回傳付款結果	ICP	特店業者	交易完成後，依建立訂單給的url，將付款結果(成功或失敗)通知特店業者確認
04	RefundICP0 (ICP0004)	退款	特店業者	ICP	使用者向特店業者提出退款要求，業者同意退款，透過API購物金額退回使用者
05	QueryTradeICP0 (ICP0005)	查詢交易結果	特店業者	ICP	特店業者對交易狀況狀態進行查詢
06	BindingMMember (ICP0007)	特約機構會員綁定ICP會員	特店業者	ICP	特店業者通知ICP進行特約機構會員綁定
07	GetPaymentURL (ICP0008)	取得支付頁面	特店業者	ICP	特店業者呼叫ICP取得支付URL，消費者交易完成後會跳轉回支付業者頁面
08	CancelBindingMMember (ICP0009)	特約機構會員取消綁定ICP會員	特店業者	ICP	特店業者通知ICP進行取消特約機構會員綁定

3.3. ICP0001-建立訂單

呼叫此 API 建立訂單並取得交易授權碼(TradeToken)，再利用交易授權碼呼叫行動支付 APP 進行交易確認。依據付款模式(TradeMode)為 1 時，取得交易授權 Token(TradeToken)，再利用交易授權 Token呼叫行動支付 APP 進行交易確認；若指定付款模式(TradeMode)為 2 時，取得交易授權 QRCODE (TradeToken)，再利用交易授權 QRCODE 提供行動支付 APP 進行掃碼交易確認。

- 介接路徑：

正式環境：https://payment.icashpay.com.tw/api/V2/Payment/Cashier/CreateTradeICP0
UAT 環境：https://icp-payment-preprod.icashpay.com.tw/api/V2/Payment/Cashier/CreateTradeICP0

- Request 參數說明：

Header					
No	KEY	KEY 中文	型別	必填	說明
01	X-iCP-EncKeyID	AES 加密金鑰 ID	String	是	
02	X-iCP-Signature	用戶端簽章	String	是	ClientPrivateKey，SHA256withRSA 對 EncData進行簽章(UTF8)
Body (JSON 內容)r					
No	KEY	KEY 中文	型別	必填	說明
01	EncData	AES加密資料		是	加密資料(AES), JSON格式
以下為 EncData 內容：					
01	PlatformID	平台編號	String(8)	是	平台編號(由愛金卡提供) 平台商身份才需帶入此欄位
02	MerchantID	特店業者編號	String(8)	是	特店業者編號（由愛金卡提供）
03	MerchantTradeNo	特店業者交易序號	String(50)	是	特店業者交易序號 同個商家編號的特店業者交易序號不可重覆，可使用英數字
04	StoreID	商店編號	String(20)	否	店號 若要分帳則必填
05	StoreName	商店名稱	String(30)	是	商店名稱
06	MerchantTradeDate	交易日期	String(20)	是	交易日期 yyyy/MM/dd HH:mm:ss
07	TotalAmount	訂單總金額	String(12)	是	交易訂單請求總額(金額包含2位小數)。 ex.10000 (NT$100) **等於ItemAmt、UtilityAmt的加總。**
08	ItemAmt	一般交易金額	String(12)	是	一般交易金額。(包含2位小數)。

					ex.10000（NT$100），若無此交易項目金額則代入 0。 (因應手續費計算可有不同所區分)
09	UtilityAmt	代收交易金額	String(12)	是	代收交易金額。(包含2位小數)。 ex. 10000（NT$100） 若無此交易項目金額則代入0。 (因應手續費計算可有不同所區分)
10	ItemNonRedeemAmt	一般交易不可折金額	String(12)	是	一般交易的不可折抵商品金額。(包含2位小數)。 ex.10000（NT$100） 若無則帶 0。 (因應手續費計算可有不同所區分)
11	UtilityNonRedeemAmt	代收交易不可折金額	String(12)	是	代收交易的不可折抵商品金額。(包含2位小數)。 ex.10000（NT$100） 若無則帶 0。(因應手續費計算可有不同所區分)
12	NonPointAmt	不可贈點金額	String(12)	是	不可計算累積贈點的金額(金額包含 2 位小數)。 若無則帶 0。ex.10000（NT$100）
13	Item			否	
	ItemNo	商品序號	String(50)	是	商品序號
	ItemName	商品名稱	String(10)	是	商品名稱
	Quantity	商品數量	String	是	商品數量
14	TradeMode	交易模式	String	是	交易模式 1：Token 手機：APP2APP、EmbedAPP、手機WEB2APP 2：QR Code PC掃碼付：PCWEB2APP
15	CallbackURL	交易通知回傳網址	String(250)	是	當消費者付款完成後，會將付款結果以Server端POST方式，回傳至此網址。 此網址單純做為通知使用，不會進行導頁，導頁是由RedirectURL所對應。
16	RedirectURL (原ReturnUrl)	交易流程結束之導頁指定路徑	String(250)	否	選擇性項目，當 App 交易完成需要跳轉時代入此項。(若為一般網頁路徑會以另開網頁方式進行網頁開啟，一般網頁路徑限定為 Https，若為 URL Scheme，則會直接跳轉) 當 ICP App 付款流程結束後，無論付款與否，使用者點選返回，會導至此 RedirectURL 的指定路徑，並將交易結果透過前述指定路徑，用以下 2 種方式傳送。(內容為 ICP0003 內容，並做 UrlEncode)

					一般網頁路徑(限定 Https)：QueryString **URL Scheme**：URLVariables ex. RedirectURL 設定 https://www.mypay.com/checkoutReuslt?orderid=xxx 將會收到 https://www.mypay.com/checkoutReuslt?orderid=xxx&TradeResultCode=0001…
17	AuthICPAccount	愛金卡帳戶	String(16)	否	選擇性項目，指定可以進行交易的愛金卡電支帳號，若不帶入此欄位則預設不指定
18	TradeExpiredTime	交易有效時間	String	否	單位:分鐘，選擇性項目預設為30 最低設定為5、最高設定上限為60

- Response 參數說明：

Header					
No	KEY	KEY 中文	型別	必填	說明
01	X-iCP-Signature	伺服端簽章	String	是	ServerPrivateKey，SHA256withRSA 對整個Body進行簽章(UTF8)
Body (JSON 內容)					
No	KEY	KEY 中文	型別	必填	說明
01	RtnCode	回傳代碼	String	是	回傳代碼，錯誤代碼請參考交易狀態代碼表
02	RtnMsg	回傳訊息	String(100)	是	回傳訊息，EX:訊息代碼：0001，成功 其餘為失敗
03	EncData	AES加密資料		是	加密資料(AES),JSON格式
以下為 EncData 內容：					
01	PlatformID	平台編號	String(16)	是	平台編號(由愛金卡提供)
02	MerchantID	特店業者編號	String(8)	是	特店業者編號 (由愛金卡提供)
03	MerchantTradeNo	特店業者交易序號	String(50)	是	特店業者交易序號
04	Timestamp	時間戳記	String(20)	是	yyyy/MM/dd HH:mm:ss
RtnCode 為 0001 時才有下列值：					
05	TradeToken	交易授權碼	String	是	加密資料(AES)=Base64Encode(Enc(AesKey, TradeToken)) JSON 若TradeMode為1時，回傳交易授權Token 若TradeMode為2時，回傳交易授權QR Code資訊，特店業者端請直接將收到的QR Code資訊轉成圖檔並顯示。
06	ExpiredTime	有效時間	String(20)	是	愛金卡支付Token有效時間(預設30分鐘) ISO8601標準格式 2024-09-26T12:16:38<+08:00>

3.4. ICP0002-喚起交易頁面

取得交易授權(TradeToken)後，透過 URL Scheme 喚起 ICP APP 原生付款頁面，以供消費者付款，若要支援跨平台購物需更換成TWQR跨平台購物URL。

ICP支付URL：

https://icpbridge.icashsys.com.tw/ICP?Actions=Mainaction&Event=ICP0002&Value=${Value}&Valuetype=1

TWQR跨平台購物URL：

正式環境:

https://payment.icashpay.com.tw/Payment/Redirect/ICP?Actions=Mainaction&Event=ICP0002&Valuetype=1&Value=

UAT環境:

https://icp-payment-preprod.icashpay.com.tw/Payment/Redirect/ICP?Actions=Mainaction&Event=ICP0002&Valuetype=1&Value=

Scheme 參數說明：

- Scheme

No	Web 呼叫	說明	必要參數
01	Actions	固定填寫「Mainaction」	是
02	Event	固定填寫「ICP0002」	是
03	Value	交易授權取得的TradeToken。	是
04	Valuetype	型態，固定填寫「1」表示String，未來類別會再定義其他型別	是

3.5. ICP0003-回傳付款結果給特店業者

當消費者進行付款完成後，特店業者接受愛金卡的付款結果訊息，並回應接收訊息；

- ICP：
  1. 以 Server POST 方式傳送付款結果至特店於 ICP0001 帶入的「CallbackURL」欄位。
  2. 設定 Timeout 時間為「5秒」，若超過時間未收到Response，則直接導轉至特店於 ICP0001 帶入的「RedirectURL」欄位。
- 特店業者系統：收到愛金卡的付款結果訊息，依據下述規格回覆結果。

● Request 參數說明：

Header					
No	KEY	KEY 中文	型別	必填	說明
01	X-iCP-Signature	伺服端簽章	String	是	ServerPrivateKey，SHA256withRSA 對EncData進行簽章(UTF8)
Body (JSON 內容)					
No	KEY	KEY 中文	型別	必填	說明
01	TradeResultCode	回傳交易結果代碼	String	是	回傳交易結果代碼 0：未付款 1：交易成功 2：全額退款 3：部分退款 4：交易失敗 其餘為失敗
02	TradeResultMsg	回傳交易結果訊息	String(100)	是	回傳交易結果訊息 EX:訊息代碼：1，交易成功。
03	EncData	AES加密資料		是	加密資料(AES),JSON格式
以下為 EncData 內容：					
01	PlatformID	平台編號	String(16)	是	平台編號(由愛金卡提供)
02	MerchantID	特店業者編號	String(8)	是	特店業者編號（由愛金卡提供）
03	MerchantTradeNo	特店業者交易序號	String(50)	是	特店業者交易序號 同個商家編號的特店業者交易序號不可重覆，可使用英數字
RtnCode 為 1 時，以下欄位才會有值：					
04	TransactionID	愛金卡交易序號	String(20)	是	交易成功後愛金卡產生的交易編號 (為 ICP APP 上的消費者所看到的訂單編號)
05	ICPAccount	愛金卡帳戶	String(16)	是	交易成功的愛金卡帳戶

06	TotalAmount	訂單總金額	String(12)	是	交易訂單請求總額(金額包含2位小數)。 ex. 10000 (NT$100)， **等於 ICPAmount、BonusAmt 的加總。**
07	ICPAmount	實際付款金額	String(12)	是	實際付款金額。(包含2位小數)。 ex.10000 (NT$100)
08	BonusAmt	折抵金額	String(12)	是	若無點數折抵金額則為0(包含2位小數)。 ex.10000 (NT$100)
09	PaymentDate	付款時間	String(20)	是	付款時間 yyyy/MM/dd HH:mm:ss
10	TradeDate	訂單成立時間	String(20)	是	格式為 yyyy/MM/dd HH:mm:ss
11	PaymentType	扣款金流類型	String	是	0：信用卡綁定 1：愛金卡帳戶 2：銀行帳戶直扣
12	MMemberID	特約機構會員 ID	String(50)	否	若有在 ICP 綁定會員卡，在特店交易會帶回此會員 ID，特店收到可再進行點數相關活動
13	MobileInvoiceCarry	電子發票手機載具	String(8)	否	ICP 若有設定手機條碼載具，特店可再進行電子發票存入。
14	MaskedPan	卡號前六後四碼	String(16)	否	卡號前六、後四碼，中間遮蔽*號
15	IsFiscTWQR	是否TWQR跨平台購物	Int	是	交易方式是否為TWQR跨平台購物，0:否、1:是
16	FiscTWQRIssCode	TWQR發卡行代碼	String(8)	否	若IsFiscTWQR=1時為必填，例：392
17	GID	OP會員GID	String(20)	否	僅供統一集團相關特店使用，非集團特店若需使用請聯絡愛金卡

- Response 參數說明：

Body (JSON 內容，無加密)					
No	KEY	KEY 中文	型別	必填	說明
01	RtnCode	回傳代碼	String	是	回傳代碼 0：失敗 1：成功 其餘為失敗
02	RtnMsg	回傳訊息	String(100)	是	回傳訊息 EX: 訊息代碼：0，特店業者端實際的錯誤訊息。 訊息代碼：1，成功
03	Timestamp	時間戳記	String(20)	是	yyyy/MM/dd HH:mm:ss

3.6. ICP0004-退款交易

使用者向特店業者提出退款要求，業者同意退款後，透過此 API 將購物金額退回使用者。

- 介接路徑：

正式環境：https://payment.icashpay.com.tw/api/V2/Payment/Cashier/RefundICP0
UAT 環境：https://icp-payment-preprod.icashpay.com.tw/api/V2/Payment/Cashier/RefundICP0

- Request 參數說明：

Header					
No	KEY	KEY 中文	型別	必填	說明
01	X-iCP-EncKeyID	AES加密金鑰ID	String	是	
02	X-iCP-Signature	用戶端簽章	String	是	ClientPrivateKey，SHA256withRSA 對EncData進行簽章(UTF8)
Body (JSON 內容)					
No	KEY	KEY 中文	型別	必填	說明
01	EncData	AES 加密資料		是	加密資料(AES),JSON 格式
以下為 EncData 內容：					
01	PlatformID	平台編號	String(8)	是	平台編號(由愛金卡提供) 平台商身份才需帶入此欄位
02	MerchantID	特店業者編號	String(8)	是	特店業者編號 (由愛金卡提供)
03	OMerchantTradeNo	原交易編號	String(50)	是	記錄原交易的交易編號
04	TransactionID	原愛金卡交易序號	String(20)	是	原交易成功後愛金卡產生的交易編號 (為 ICP APP 上的消費者所看到的訂單編號)
05	StoreID	商店 ID	String(20)	否	商店編號
06	StoreName	商店名稱	String(30)	是	商店名稱
07	MerchantTradeNo	退款交易編號	String(50)	是	此筆退款交易的特店業者交易序號 同個商家編號的特店業者交易序號不可重覆，可使用英數字
08	RefundTotalAmount	請求退款金額	String(12)	是	請求的退款訂單金額。 (金額包含2位小數)。 ex.10000 (NT$100)
09	RefundItemAmt	一般交易退款金額	String(12)	是	一般交易退款金額。 (包含2位小數)。 ex.10000(NT$100) 若無此交易項目金額則代入0。 (因應手續費計算可有不同所區分)

10	RefundUtilityAmt	代收交易退款金額	String(12)	是	代收交易退款金額。 (包含2位小數)。 ex.10000(NT$100) 若無此交易項目金額則代入0。 (因應手續費計算可有不同所區分)
11	RefundCommAmt	代售交易退貨金額	String(12)	是	代售交易退貨金額。(包含2位小數)。 e.g.10000 (NT$100) 若無此交易項目金額則代入0。 (因應手續費計算可有不同所區分) 若採部份退款，則可退上限金額不可大於原付款交易的 CommAmt 金額。
12	MerchantTradeDate	交易退款日期	String(20)	是	yyyy/MM/dd HH:mm:ss

- Response 參數說明：

Header					
No	KEY	KEY 中文	型別	必填	說明
01	X-iCP-Signature	伺服端簽章	String	是	ServerPrivateKey，SHA256withRSA 對整個Body進行簽章(UTF8)
Body (JSON 內容)					
No	KEY	KEY 中文	型別	必填	說明
01	EncData	AES加密資料		是	加密資料(AES),JSON格式
02	RtnCode	回傳代碼	String	是	回傳代碼 錯誤代碼請參考交易狀態代碼表
03	RtnMsg	回傳訊息	String(100)	是	回傳訊息 EX:訊息代碼：0001，成功 其餘為失敗
以下為 EncData 內容：					
01	PlatformID	平台編號	String(8)	是	平台編號(由愛金卡提供) 平台商身份才需帶入此欄位
02	MerchantID	特店業者編號	String(8)	是	特店業者編號 (由愛金卡提供)
03	MerchantTradeNo	退款交易編號	String(50)	是	交易成功後此筆退款交易的特店業者交易序號
04	TransactionID	愛金卡退款序號	String(20)	是	交易成功後愛金卡產生的退款交易編號
05	PaymentDate	退款時間	String(20)	是	退款時間 格式為 yyyy/MM/dd HH:mm:ss
06	RefundTotalAmount	請求退款金額	String(12)	是	請求的退款訂單金額。 (金額包含2位小數)。 ex.10000 (NT$100)

07	RefundICPAmount	實際退款金額	String(12)	是	實際交易的退款金額。 (包含2位小數)。 ex.10000(NT$100) 【全退】 80 元的訂單全退，此單使用了 20 元點折金+60 元實際支付，針對此筆訂單退款時此欄帶6000。 【部退】 原 80 元的訂單發動 70 元的部分退，此單使用了 20 元點折金+60 元實際支付，**依照優先退還現金的規則**，針對此筆訂單退款時此欄帶6000。(因現金使用僅 60 元，剩餘 10 元將以點數退還)
08	RefundBonusAmt	退還折抵金額	String(12)	是	若無點數折抵金額則為 0。 (包含2位小數)。ex. 10000 (NT$100)
09	OMerchantTradeNo	原交易編號	String(50)	是	原交易的交易編號 同個商家編號的特店業者交易序號不可重覆，可使用英數字
10	OTotalAmount	原交易訂單總金額	String(12)	是	原交易當前可退訂單總額(金額包含2位小數)。 ex.10000 (NT$100) **當此 100 元訂單執行過退款交易共 30 元時，此時欄位回傳 7000(NT$70)**
11	OICPAmount	原交易實際付款金額	String(12)	是	原交易當前實際付款金額 (訂單金額-折抵金額=實際付款金額) (包含2位小數)。ex.10000 (NT$100) **當100元的訂單使用了(20元紅利折抵+80元實際支付)，而又執行過退款交易共30元時，依照優先退還實際金額的規則，此時剩餘的訂單金組成為50元實際付款金額+20元紅利折抵，故此時欄位回傳5000(NT$50)**
12	OBonusAmt	原交易折抵金額	String(12)	是	原交易當前使用的折抵金額 若無點數折抵金額則為0(包含2位小數)。 ex.10000 (NT$100) **當 100 元的訂單使用了(20元紅利折抵+80元實際支付)，而又執行過退款交易共 30 元時，依照優先退還實際金額的規則，此時剩餘的訂單金額組成為 50 元實際付款金額+20元紅利折抵，故此時欄位回傳 2000(NT$20)**
13	MMemberID	特約機構會員 ID	String(50)	否	若有在ICP綁定會員卡，在特店交易會帶回此會員ID, 特店收到可再進行點數相關活動
14	Timestamp	時間戳記	String(20)	是	格式：2019/01/01 00:00:00 UTC+8

3.7. ICP0005-查詢交易結果

特店業者有可能對 ICP 所建立的訂單是否已完成付款，或執行退款的訂單是否完成退款交易，或 ICP 交易結果未即時送回特店業者（扣款與退款），透過此 API 查詢交易結果。

- 介接路徑：

正式環境：https://payment.icashpay.com.tw/api/V2/Payment/Cashier/QueryTradeICP0
UAT 環境：https://icp-payment-preprod.icashpay.com.tw/api/V2/Payment/Cashier/QueryTradeICP0

- Request 參數說明：

Header					
No	KEY	KEY 中文	型別	必填	說明
01	X-iCP-EncKeyID	AES加密金鑰ID	String	是	
02	X-iCP-Signature	用戶端簽章	String	是	ClientPrivateKey，SHA256withRSA 對EncData進行簽章(UTF8)
Body（JSON 內容）					
No	KEY	KEY 中文	型別	必填	說明
01	EncData	AES 加密資料		是	加密資料(AES),JSON 格式
以下為 EncData 內容：					
01	平台編號	PlatformID	String(8)	是	平台編號(由愛金卡提供) 平台商身份才需帶入此欄位
02	特店業者編號	MerchantID	String(8)	是	特店業者編號（由愛金卡提供）
03	特店業者交易序號	MerchantTradeNo	String(50)	是	特店業者交易序號

- Response 參數說明：

Header					
No	KEY	KEY 中文	型別	必填	說明
01	X-iCP-Signature	伺服端簽章	String	是	ServerPrivateKey，SHA256withRSA 對整個Body進行簽章(UTF8)
Body（JSON 內容）					
No	KEY	KEY 中文	型別	必填	說明
01	EncData	AES加密資料		是	加密資料(AES),JSON格式
02	RtnCode	回傳代碼	String	是	回傳代碼 錯誤代碼請參考交易狀態代碼表
03	RtnMsg	回傳訊息	String(100)	是	回傳訊息

					EX:訊息代碼：0001，成功 其餘為失敗
以下為 EncData 內容：					
01	PlatformID	平台編號	String(8)	是	平台編號(由愛金卡提供) 平台商身份才需帶入此欄位
02	MerchantID	特店業者編號	String(8)	是	特店業者編號（由愛金卡提供）
03	MerchantTradeNo	特店業者交易序號	String(50)	是	特店業者交易序號 同個商家編號的特店業者交易序號不可重覆，可使用英數字
04	TransactionID	愛金卡交易序號	String(20)	是	交易成功後愛金卡產生的交易編號 (為 ICP APP 上的消費者所看到的訂單編號)
05	TradeStatus	交易狀態	String	是	交易狀態 0：未付款 1：交易成功 2：全額退款 3：部分退款 4：交易失敗
06	ICPAccount	愛金卡帳戶	String(16)	是	交易成功的愛金卡帳戶
07	TradeType	交易類別	String	是	0：付款 1：退款
08	PaymentType	扣款金流類型	String	是	0：信用卡綁定 1：愛金卡帳戶 2：銀行帳戶直扣
09	AllocateStatus	撥款狀態	String	是	0:未撥款 1:已撥款
10	MaskedPan	卡號前六後四碼	String(16)	否	卡號前六、後四碼，中間遮蔽*號
11	VToken	信用卡載具編號	String(50)	否	信用卡載具編號
12	MMemberID	特約機構會員 ID	String(50)	否	若有在 ICP 綁定會員卡，在特店交易會帶回此會員 ID, 特店收到可再進行點數相關活動
13	MobileInvoiceCarry	電子發票手機載具	String(8)	否	ICP 若有設定手機條碼載具，特店可再進行電子發票存入。
14	PaymentDate	交易時間	String(20)	是	付/退款時間 yyyy/MM/dd HH:mm:ss
15	Timestamp	時間戳記	String(20)	是	yyyy/MM/dd HH:mm:ss
16	IsFiscTWQR	是否TWQR跨平台購物	Int	是	交易方式是否為TWQR跨平台購物，0:否、1:是
17	FiscTWQRIssCode	TWQR發卡行代碼	String(8)	否	若IsFiscTWQR=1時為必填，例：392
18	GID	OP會員GID	String(20)	否	僅供統一集團相關特店使用，非集團特店若需使用請聯絡愛金卡
如果【TradeType】=0(付款)時回傳以下：					

19	TotalAmount	訂單總金額	String(12)	是	當前可退訂單總額(金額包含2位小數)。 ex. 10000 (NT$100) **當此 100 元訂單執行過退款交易共 30 元時，此時欄位回傳 7000(NT$70)**
20	ICPAmount	實際付款金額	String(12)	是	當前實際付款金額 (訂單金額-折抵金額=實際付款金額) (包含2位小數)。 ex.10000 (NT$100) **當 100 元的訂單使用了(20 元紅利折抵+80 元實際支付)，而又執行過退款交易共 30 元時，依照優先退還實際金額的規則，此時剩餘的訂單金額組成為 50 元實際付款金額+20 元紅利折抵，故此時欄位回傳 50**
21	BonusAmt	折抵金額	String(12)	是	當前使用的折抵金額 若無點數折抵金額則為0。 (包含2位小數)。 ex.10000(NT$100) **當 100 元的訂單使用了(20 元紅利折抵+80 元實際支付)，而又執行過退款交易共 30 元時，依照優先退還實際金額的規則，此時剩餘的訂單金額組成為 50 元實際付款金額+20 元紅利折抵，故此時欄位回傳 2000(NT$20)**
如果【TradeType】=1(退款)時回傳以下：					
22	RefundTotalAmount	請求退款金額	String(12)	是	請求的退款訂單金額。 (金額包含2位小數)。 ex.10000 (NT$100)
23	RefundICPAmount	實際退款金額	String(12)	是	實際交易的退款金額。 (包含2位小數)。 ex.10000 (NT$100) ex： 【全退】 80 元的訂單全退，此單使用了 20 元點折金+60元實際支付，針對此筆訂單退款時此欄帶 6000。 【部退】 原 80 元的訂單發動 70 元的部分退，此單使用了 20 元點折金+60 元實際支付，**依照優先退還現金的規則**，針對此筆訂單退款時此欄帶 6000。(因現金使用僅 60 元，剩餘 10 元將以點數退還)

24	RefundBonusAmt	退還折抵金額	String(12)	是	若無點數折抵金額則為0。 (包含2位小數)。 ex.10000 (NT$100)
25	OMerchantTradeNo	原交易編號	String(50)	是	原交易的交易編號
26	OTotalAmount	原交易訂單總金額	String(12)	是	原交易當前可退訂單總額(金額包含2位小數)。 ex.10000 (NT$100) **當此 100 元訂單執行過退款交易共 30 元時，此時欄位回傳 7000(NT$70)**
27	OICPAmount	原交易實際付款金額	String(12)	是	原交易當前實際付款金額 (訂單金額-折抵金額=實際付款金額) (包含2位小數)。 ex.10000 (NT$100) **當100元的訂單使用了(20元紅利折抵+80元實際支付)，而又執行過退款交易共30元時，依照優先退還實際金額的規則，此時剩餘的訂單金額組成為50元實際付款金額+20元紅利折抵，故此時欄位回傳5000**
28	OBonusAmt	原交易折抵金額	String(12)	是	原交易當前使用的折抵金額 若無點數折抵金額則為0(包含2位小數)。 ex.10000 (NT$100) **當 100 元的訂單使用了(20 元紅利折抵+80 元實際支付)，而又執行過退款交易共 30 元時，依照優先退還實際金額的規則，此時剩餘的訂單金額組成為 50 元實際付款金額+20 元紅利折抵，故此時欄位回傳 2000(NT$20)**

3.8. ICP0007-特約機構會員綁定ICP會員

當消費者使用 ICP APP 執行特約機構會員綁定時，愛金卡會透過與特約機構協定的會員綁定 URL 進行導頁至特約機構進行特約機構會員之資料驗證，URL 如下格式:

https://[特約機構 URL]?ICPMID=[愛金卡帳戶]

ICP App 導頁至上述 URL 並帶入該會員之電支帳戶資訊，特約機構會員驗證正確後(失敗不執行)由特約機構端以 Server Post 方式傳送驗證結果至愛金卡 Server 網址。(如下介接路徑)

愛金卡收到特約機構驗證會員成功結果通知，並驗證簽章是否相符，相符後回應接收通知結果 RtnCode 1。

- 介接路徑：

正式環境：https:// Member.icashpay.com.tw/api/Member/MemberInfo/BindingMMember

UAT 環境：https://icp-member-preprod.icashpay.com.tw/api/Member/MemberInfo/BindingMMember

註：MMember 是用以形容 MerchantMember 的精簡化名詞概念。

- Request 參數說明：

Header					
No	KEY	KEY 中文	型別	必填	說明
01	X-iCP-EncKeyID	AES加密金鑰ID	String	是	
02	X-iCP-Signature	伺服端簽章	String	是	ClientPrivateKey，SHA256withRSA 對 EncData 進行簽章(UTF8)
Body (JSON 內容)					
No	KEY	KEY 中文	型別	必填	說明
01	EncData	AES 加密資料		是	加密資料(AES),JSON 格式
以下為 EncData 內容：					
01	PlatformID	平台編號	String(8)	是	平台編號(由愛金卡提供)
02	MerchantID	特店業者編號	String(8)	是	特約機構業者電支帳號 (由愛金卡提供)
03	ICPMID	綁定會員電支帳號	String(16)	是	透過綁定驗證 URL 中所帶上的愛金卡會員電支帳號 https://[特約機構 URL]?ICPMID=[愛金卡帳戶] 一組電支帳號限綁定一組特約機構會員ID
04	MMemberID	特約機構會員 ID	String(50)	是	特約機構的會員 ID

- Response 參數說明：

Body（JSON 內容，無加密）					
No	KEY	KEY 中文	型別	必填	說明
01	RtnCode	回傳代碼	String	是	回傳代碼 錯誤代碼請參考交易狀態代碼表
02	RtnMsg	回傳訊息	String(100)	是	回傳訊息 EX: 訊息代碼：0001，成功 其餘為失敗

3.9. ICP0008-取得支付頁面

特店呼叫此 API 取得支付頁面，並由特店導頁至支付頁面。支付頁面會依據付款模式的不同，進行不同行為，行為說明如下：

- 若 TradeMode 為 1 時，會喚起 ICP App 進行支付交易並於交易流程結束時，支付頁面會跳轉回 RedirectURL 指定之頁面，並帶回交易結果資訊，若進入支付頁面時，判斷無安裝 ICP App 則會引導到 ICP App 下載頁面。
- 若 TradeMode 為 2 時，畫面會呈現 ICP 付款 QR Code，供消費者掃碼支付，當交易流程結束時，支付頁面會跳轉回 RedirectURL 指定之頁面，並帶回交易結果資訊。

- 介接路徑：

正式環境：https://payment.icashpay.com.tw/api/V2/Payment/Cashier/GetPaymentURL
UAT 環境：https://icp-payment-preprod.icashpay.com.tw/api/V2/Payment/Cashier/GetPaymentURL

- Request 參數說明：

Header					
No	KEY	KEY 中文	型別	必填	說明
01	X-iCP-EncKeyID	AES 加密金鑰 ID	String	是	
02	X-iCP-Signature	用戶端簽章	String	是	ClientPrivateKey，SHA256withRSA 對 EncData 進行簽章(UTF8)
Body (JSON 內容)					
No	KEY	KEY 中文	型別	必填	說明
01	EncData	AES加密資料		是	加密資料(AES), JSON格式
以下為 EncData 內容：					
01	PlatformID	平台編號	String(8)	是	平台編號(由愛金卡提供) 平台商身份才需帶入此欄位
02	MerchantID	特店業者編號	String(8)	是	特店業者編號（由愛金卡提供）
03	MerchantTradeNo	特店業者交易序號	String(50)	是	特店業者交易序號 同個商家編號的特店業者交易序號不可重覆，可使用英數字
04	StoreID	商店編號	String(20)	否	店號 若要分帳則必填
05	StoreName	商店名稱	String(30)	是	商店名稱
06	MerchantTradeDate	交易日期	String(20)	是	交易日期 yyyy/MM/dd HH:mm:ss

07	TotalAmount	訂單總金額	String(12)	是	交易訂單請求總額(金額包含2位小數)。 ex.10000 (NT$100) **等於ItemAmt、UtilityAmt的加總。**
08	ItemAmt	一般交易金額	String(12)	是	一般交易金額。(包含2位小數)。 ex.10000 (NT$100) 若無此交易項目金額則代入0。 (因應手續費計算可有不同所區分)
09	UtilityAmt	代收交易金額	String(12)	是	代收交易金額。(包含2位小數)。 ex.10000 (NT$100) 若無此交易項目金額則代入0。 (因應手續費計算可有不同所區分)
10	ItemNonRedeemAmt	一般交易不可折金額	String(12)	是	一般交易的不可折抵商品金額。(包含2位小數)。 ex.10000 (NT$100) 若無則帶 0。 (因應手續費計算可有不同所區分)
11	UtilityNonRedeemAmt	代收交易不可折金額	String(12)	是	代收交易的不可折抵商品金額。(包含2位小數)。 ex. 10000 (NT$100) 若無則帶 0。 (因應手續費計算可有不同所區分)
12	NonPointAmt	不可贈點金額	String(12)	是	不可計算累積贈點的金額(金額包含 2 位小數)。 若無則帶 0。 ex. 10000 (NT$100)
13	Item			否	
	ItemNo	商品序號	String(50)	是	商品序號
	ItemName	商品名稱	String(10)	是	商品名稱
	Quantity	商品數量	String	是	商品數量
14	TradeMode	交易模式	String	是	交易模式 1：Token 手機：APP2APP、EmbedAPP、手機WEB2APP 2：QR Code PC掃碼付：PCWEB2APP
15	CallbackURL	付款完成通知回傳網址	String(250)	是	當消費者付款完成後，會將付款結果以Server端POST方式，回傳至此網址。 此網址單純做為通知使用，不會進行導頁，導頁是由RedirectURL所對應。
16	RedirectURL	交易流程結束，導回	String(250)	是	與 ICP0001 不同，此欄位在 ICP0008 為必填欄位。

		特店端之目標路徑			當 App 交易流程結束，會依據此欄位導回特店端指定路徑。依據交易情境的不同 Redirect 的跳轉方式會有所不同，請詳閱 ICP0008 回應電文中 PaymentURL 與 RedirectURL 說明。
17	AuthICPAccount	愛金卡帳戶	String(16)	否	選擇性項目，指定可以進行交易的愛金卡電支帳號，若不帶入此欄位則預設不指定
18	TradeExpiredTime	交易有效時間	String	否	單位:分鐘，選擇性項目預設為30 最低設定為5、最高設定上限為60

- Response 參數說明：

Header					
No	KEY	KEY 中文	型別	必填	說明
01	X-iCP-Signature	伺服端簽章	String	是	ServerPrivateKey，SHA256withRSA 對整個Body進行簽章(UTF8)
Body（JSON 內容）					
No	KEY	KEY 中文	型別	必填	說明
01	RtnCode	回傳代碼	String	是	回傳代碼 錯誤代碼請參考交易狀態代碼表
02	RtnMsg	回傳訊息	String(100)	是	回傳訊息 EX:訊息代碼：0001，成功 其餘為失敗
03	EncData	AES加密資料		是	加密資料(AES),JSON格式
以下為 EncData 內容：					
01	PlatformID	平台編號	String(16)	是	平台編號(由愛金卡提供)
02	MerchantID	特店業者編號	String(8)	是	特店業者編號（由愛金卡提供）
03	MerchantTradeNo	特店業者交易序號	String(50)	是	特店業者交易序號 同個商家編號的特店業者交易序號不可重覆，可使用英數字
04	Timestamp	時間戳記	String(20)	是	yyyy/MM/dd HH:mm:ss
RtnCode 為 0001 時才有下列值：					

05	PaymentURL	支付頁面	String	是	特店訂單專屬的支付頁面。 支付頁面會依據付款模式的不同，進行不同行為，行為說明如下： ● 若 TradeMode 為 1 時，會喚起 ICP App 進行支付交易並於交易流程結束時，支付頁面會跳轉回 RedirectURL 指定之網頁，並帶回交易結果資訊，若進入支付頁面時，判斷無安裝 ICP App 則會引導到 ICP App 下載頁面。 ● 若 TradeMode 為 2 時，畫面會呈現 ICP 付款 QR Code，供消費者掃碼支付，當交易流程結束時，支付頁面會跳轉回 RedirectURL 指定之網頁，並帶回交易結果資訊。
06	RedirectURL	交易流程結束，導回特店端之目標路徑	String	是	要求電文中帶入的特店業者指定返回路徑 交易結果資訊之傳遞用以下 2 種方式傳送。 (內容為 ICP0003 內容，並做 UrlEncode) **一般網頁路徑(限定 Https)：** QueryString **URL Scheme：**URLVariables ex. RedirectURL 設定 https://www.mypay.com/checkoutReuslt?orderid=xxx 將會收到https://www.mypay.com/checkoutReuslt?orderid=xxx&TradeResultCode=0001…
07	ExpiredTime	有效時間	String(20)	是	愛金卡支付Token有效時間 yyyy/MM/dd HH:mm:ss (預設30分鐘)

3.10. ICP0009-特約機構會員取消綁定ICP會員

消費者使用 ICP APP 執行特約機構取消會員綁定時，透過此API將特約機構會員與ICP會員解除綁定。

● 介接路徑：

正式環境：https://Member.icashpay.com.tw/api/Member/MemberInfo/CancelBindingMMember

UAT 環境：https://icp-member-preprod.icashpay.com.tw/api/Member/MemberInfo/CancelBindingMMember

註：MMember 是用以形容 MerchantMember 的精簡化名詞概念。

● Request 參數說明：

Header					
No	KEY	KEY 中文	型別	必填	說明
01	X-iCP-EncKeyID	AES加密金鑰ID	String	是	
02	X-iCP-Signature	伺服端簽章	String	是	ClientPrivateKey，SHA256withRSA 對 EncData 進行簽章(UTF8)
Body（JSON 內容）					
No	KEY	KEY 中文	型別	必填	說明
01	EncData	AES 加密資料		是	加密資料(AES),JSON 格式
以下為 EncData 內容：					
01	PlatformID	平台編號	String(8)	是	平台編號(由愛金卡提供)
02	MerchantID	特店業者編號	String(8)	是	特約機構業者電支帳號（由愛金卡提供）
03	ICPMID	綁定會員電支帳號	String(16)	是	愛金卡會員電支帳號
04	MMemberID	特約機構會員 ID	String(50)	是	特約機構的會員 ID

● Response 參數說明：

Body（JSON 內容，無加密）					
No	KEY	KEY 中文	型別	必填	說明
01	RtnCode	回傳代碼	String	是	回傳代碼 錯誤代碼請參考交易狀態代碼表
02	RtnMsg	回傳訊息	String(100)	是	回傳訊息 EX: 訊息代碼：0001，成功 其餘為失敗