पन्ना 3 · तिरछी नज़र
राजेंद्र धोड़पकर का कार्टून



पन्ना 3 · नुक्ता-ए-नज़र
अतीक़ जारल्लाह: यमन में बाब अल-मंदब की लड़ाई एक मोड़ पर

पन्ना 4 · गांव-जवार
पोलावरम का पानी कितने गांव डुबोयेगा, किसी को पक्का नहीं पता

देशकाल

शुक्रवार
16 अक्टूबर 2026
वर्ष 1 · अंक 12

ज़रूरी ख़बरों तक जाती एक पगडंडी · दुनिया भर की संपादकीय टिप्पणियां, सहज हिंदुस्तानी में · मूल्य: बस थोड़ा-सा ध्यान



प्रतीकात्मक तस्वीर · Tim Collins / Unsplash

सड़क की संसद · विशेष सिथारा सारंगन

रोकथाम की राजनीति

विरोध शुरू होने से पहले ही उसका गला घोंटना

द न्यूज़ मिनट में वकील और सार्वजनिक क़ानून की शोधकर्ता सिथारा सारंगन का तर्क है कि हवाई जहाज़ में गिरफ़्तारी, इंटरनेट बंदी, मेट्रो पर ताले और जंतर-मंतर की डिनोटिफ़िकेशन मिलकर विरोध के हक़ को चुपचाप ख़त्म कर रहे हैं।

सिथारा सारंगन · द न्यूज़ मिनट

लेखिका की बुनियादी बात यह है कि जो विरोध शुरू होने से पहले रोक दिया जाए, उसका सबसे बड़ा फ़ायदा सरकार को होता है: न भीड़ जुटती है, न तस्वीरें बनती हैं, बचता है सिर्फ़ यह सरकारी बयान कि व्यवस्था बनी रही। 10 अक्टूबर को कॉकरोच जनता पार्टी के अभिजीत दिपके, सौरव दास और आशुतोष रांका को दिल्ली उतरते ही विमान के अंदर हिरासत में ले लिया गया, जबकि जंतर-मंतर का प्रदर्शन अभी होना बाक़ी था।

वे याद दिलाती हैं कि सुप्रीम कोर्ट ने 2018 में साफ़ कहा था कि प्रदर्शन को नियमित किया जा सकता है, पर सिर्फ़ इसलिए ख़त्म नहीं किया जा सकता कि उससे प्रशासन को दिक़्क़त होती है। इसलिए जंतर-मंतर हटाकर रामलीला मैदान, बुराड़ी और सीबीडी ग्राउंड सुझाना हक़ की हिफ़ाज़त का सबूत नहीं। जगह कितनी सुलभ है और इजाज़त की शर्तें क्या हैं, यही तय करता है कि यह इंतज़ाम है या छिपी पाबंदी।

लेख इंटरनेट बंदी को भी इसी कड़ी में रखता है। 9 अक्टूबर रात 10 बजे से 24 घंटे तक जनपथ-कर्तव्य पथ चौराहे के चार किलोमीटर दायरे में मोबाइल इंटरनेट बंद रहा। लेखिका इसे अपने आप ग़ैरक़ानूनी नहीं कहतीं, पर अनुराधा भसीन फ़ैसले की कसौटी याद दिलाती हैं, और बताती हैं कि इसकी मार दुकानदारों, डिजिटल भुगतान पर टिके लोगों और पुलिस की कार्रवाई दर्ज करते पत्रकारों पर भी पड़ती है।

9 अक्टूबर को सुप्रीम कोर्ट ने मेट्रो और रेल पर रोक को ज़रूरत से ज़्यादा माना था, फिर भी अवमानना याचिका में आरोप है कि कुछ स्टेशन बंद रहे, और 12 अक्टूबर को छह स्टेशनों पर आवाजाही रोकी गयी। लेखिका का तर्क है कि इन क़दमों को अलग-अलग नहीं, उनके कुल बोझ से तौलना होगा, क्योंकि मिलकर ये जमावड़े, बातचीत और निगरानी तीनों को दबाते हैं।

सबसे बड़ा ख़तरा वे इस सबके आम हो जाने में देखती हैं। हज़ारों की एहतियाती हिरासत के बाद 'अघोषित आपातकाल' जैसे शब्द से बचना मुश्किल है, हालांकि यह 1975 वाला घोषित आपातकाल नहीं। ऐनी एप्पलबाम के हवाले से वे चेताती हैं कि लोकतंत्र चुनी हुई सरकारों के हाथों भी खोखला होता है, और असली कसौटी यह है कि व्यवस्था आज़ादी को मुमकिन बनाती है या उसे क़ैद करने का बहाना बनती है।

देशकाल की नज़र

यह लेख नारों की नहीं, क़ानून की ज़बान में लिखा गया है, और इसीलिए ज़्यादा चुभता है। सरकार हर पाबंदी को अलग से जायज़ ठहरा सकती है, पर जब हवाई अड्डे पर गिरफ़्तारी, इंटरनेट बंदी, मेट्रो पर ताले और धरने की जगह का छिनना एक साथ हों, तो तस्वीर एक ही बनती है: सत्ता सवाल सुनने से पहले सवाल पूछने वालों को रास्ते से हटा देना चाहती है।

अदालत ने दो बार कहा कि सेवाएं बंद न हों, फिर भी स्टेशन बंद रहे। अगर अदालती आदेश भी ज़मीन पर नहीं उतरते, तो नागरिक के पास सड़क के सिवा क्या बचता है, और अब तो सड़क भी छीनी जा रही है।

24 घंटे

चार किलोमीटर दायरे में मोबाइल इंटरनेट बंद

6

12 अक्टूबर को बंद मेट्रो स्टेशन

“जो विरोध हुआ ही नहीं, उसे रोकने का सबूत कौन मांगेगा?

आज का सवाल

अंदर

2 सड़क की संसद: 7 विश्लेषण, पूरे पाठ के साथ
3 नुक्ता-ए-नज़र: देशकाल की राय और 6 टिप्पणियां
4 देश-दुनिया, गांव-जवार, रोशनदान
5 सुख़न-सराय: साहित्य

सड़क की संसद

वोट चोरी के ख़िलाफ़ आंदोलन पर सबसे प्रखर और मुखर विश्लेषण · पूरा पाठ पन्ना 2 पर

1 निधि सुरेश · द न्यूज़ मिनट
नेहा बोरा का ग़ुस्सा: जब डर टूटता है, तो सड़क पर आता है
द न्यूज़ मिनट में निधि सुरेश का यह लेख आइसा अध्यक्ष नेहा बोरा के बहाने पूछता है कि इस आंदोलन की अगली क़तार में औरतें और क्वियर लोग क्यों हैं, और उनका ग़ुस्सा 'हिस्टीरिया' क्यों नहीं।

2 आनंद मिश्रा · फ़्रंटलाइन (सबस्टैक)
चाय से चप्पल तक: विरोध की भाषा में लौटा व्यंग्य और दुस्साहस
फ़्रंटलाइन के राजनीतिक संपादक आनंद मिश्रा देखते हैं कि ज्ञानेश कुमार के ख़िलाफ़ आंदोलन ने नारों, मीम और चप्पलों से विरोध का मुहावरा कैसे बदल दिया।

3 अजय बोकिल · अमर उजाला
अजय बोकिल: तांडव तो शुरू हुआ, पर रास्ता किसी को नहीं मालूम
अमर उजाला के ब्लॉग में अजय बोकिल पूछते हैं कि ज्ञानेश कुमार को हटाने की संवैधानिक सीढ़ी इतनी ऊंची है, तो विपक्ष का आंदोलन आख़िर कहां पहुंचना चाहता है।

4 सचिन शर्मा · ईटीवी भारत
सचिन शर्मा: आंदोलन की असली कसौटी सड़क नहीं, मतपेटी है
ईटीवी भारत के एक लेख में सचिन शर्मा पूछते हैं कि दिल्ली की सड़कों पर उतरे विरोध का असली इम्तिहान अदालत या मीडिया नहीं, चुनाव क्यों है।

5 अमृता जयशंकर · बूम
असली तस्वीरों को झूठा बताने में फंसे ग्रोक और जेमिनी
बूम की पड़ताल: पुलिस कार्रवाई की दो असली तस्वीरों को एआई चैटबॉट ने पुरानी और दूसरी जगह की बताया, और यह जवाब सोशल मीडिया पर सबूत की तरह घूमा।

6 आस्था सव्यसाची · न्यूज़लॉन्ड्री
प्रेस कार्ड दिखाया, फिर भी बस में ठूंस दी गयी पत्रकार
न्यूज़लॉन्ड्री की पत्रकार ने लिखा कि दिल्ली में चुनाव आयोग विरोधी प्रदर्शन कवर करते हुए हिरासत में उनके साथ क्या हुआ।

कल का कच्चा चिट्ठा

बीते दिन की वो ख़बरें, जो दबनी नहीं चाहिए · पूरी ख़बरें पन्ना 4 पर

1 समाज
नजीब के दस साल: मां अब भी दरवाज़े की राह देखती हैं
जेएनयू से लापता छात्र नजीब अहमद की दसवीं बरसी पर छात्र संगठनों ने मार्च निकाला और जवाबदेही मांगी।

2 समाज
साहिल वाकोडे के लिए इंसाफ़ मांगने पहुंचे, आईआईटी के बाहर हिरासत
आईआईटी बॉम्बे के दलित छात्र की मौत पर 'चलो आईआईटी बॉम्बे' की पुकार पर जुटे आंबेडकरवादी नेताओं को मुंबई पुलिस ने हिरासत में लिया।

3 स्त्री
अंकिता भंडारी के माता-पिता इंडिया गेट से हिरासत में
जिस भाजपा नेता पर 'वीआईपी' होने का आरोप है, उसे सिक्किम का राज्यपाल बनाये जाने के ख़िलाफ़ धरने पर बैठे परिवार और कांग्रेस सांसदों को सुरक्षाकर्मियों ने उठा लिया।

4 देश
बेतिया में हिरासत में मौत, छह पुलिसकर्मी निलंबित
पुलिस कहती है दिलशाद अंसारी चलती गाड़ी से कूदे, परिवार का आरोप है कि उन्हें पीटा गया।

5 समाज
कुएं से पानी भरने पर दलित महिला की पिटाई का आरोप
रांची के जगन्नाथपुर में मंजू चौधरी की शिकायत पर पांच लोगों के ख़िलाफ़ एससी/एसटी क़ानून में एफ़आईआर दर्ज हुई।

6 पर्यावरण
सुएर अल नीनो की आहट, ज़िम्बाब्वे ने सूखे के लिए अनाज जोड़ा
ज़िम्बाब्वे 50 करोड़ डॉलर का नक़दी और अनाज भंडार बना रहा है, क्योंकि आने वाले बरसाती मौसम में भारी सूखे का अंदेशा है।

विज्ञापन
जो पढ़ते हैं, वो यहां मिलते हैं
किताब, फ़िल्म, नाटक, खादी, खेत की उपज, आपका हुनर: उन पाठकों तक जो सुबह की चाय के साथ पूरा पढ़ते हैं, सिर्फ़ स्क्रॉल नहीं करते।
₹1,000 से ₹1,00,000 तक
संपर्क: sampark@deshkaal.xyz

चुनाव आयोग की वोट चोरी के ख़िलाफ़ आंदोलन पर देश-दुनिया में छपे सबसे तीखे विश्लेषण, देशकाल के शब्दों में, पूरे के पूरे।

1 निधि सुरेश · द न्यूज़ मिनट ·15 अक्टूबर 2026

नेहा बोरा का ग़ुस्सा: जब डर टूटता है, तो सड़क पर आता है

द न्यूज़ मिनट में निधि सुरेश का यह लेख आइसा अध्यक्ष नेहा बोरा के बहाने पूछता है कि इस आंदोलन की अगली क़तार में औरतें और क्वियर लोग क्यों हैं, और उनका ग़ुस्सा 'हिस्टीरिया' क्यों नहीं।

लेख एक दृश्य से खुलता है: हिरासत की बस, जिसे प्रदर्शनकारियों ने रोक लिया, और उससे कूदकर निकलतीं नेहा बोरा, जिसका वीडियो मिनटों में फैल गया। लेखिका की दलील है कि ग़ुस्सा इस वक़्त निजी कोनों से निकलकर सड़क, स्क्रीन और घरों तक पहुंच गया है, और वह मर्दाना नहीं है। नेहा बोरा, जो अपने लिए 'दे/देम' सर्वनाम इस्तेमाल करती हैं, इसी का चेहरा हैं।

लेखिका 11 अक्टूबर को दिल्ली के बाहरी इलाक़े के एक हिरासत केंद्र में उनसे मिलीं। 2 अक्टूबर से आइसा मतदाता सूची के विशेष गहन पुनरीक्षण के ख़िलाफ़ और मुख्य चुनाव आयुक्त ज्ञानेश कुमार के इस्तीफ़े के लिए प्रदर्शन बुला रही है। लेख के मुताबिक़ दो हफ़्तों में नेहा दस से ज़्यादा बार हिरासत में ली गयीं, कभी-कभी दिन में दो बार, और वे हिरासत को अपने 'आराम के घंटे' कहती हैं। जुलाई के नीट आंदोलन में वे जंतर-मंतर पर 23 दिन भूख हड़ताल पर रही थीं।

नेहा का कहना है कि बेबसी और डर, जो सत्ता के आगे आम लोगों की तयशुदा प्रतिक्रिया मानी जाती थी, अब टूट चुके हैं। लेखिका जोड़ती हैं कि राजनीतिक ग़ुस्सा तभी जायज़ माना जाता है जब वह मर्द का हो, बाक़ी को हिस्टीरिया कहकर टाल दिया जाता है। वे हिरासत केंद्र में चोटें और सांप्रदायिक व जातिवादी गालियां देखने का ज़िक्र करती हैं।

जोखिम के सवाल पर नेहा हाथरस, उन्नाव और दिल्ली के बलात्कार कांडों और मुसलमानों की लिंचिंग का हवाला देती हैं और कहती हैं कि करोड़ों हिंदुस्तानियों के पास विरोध का विकल्प भी नहीं है। लेख यह भी दिखाता है कि यह ग़ुस्सा संगठित है: हर सुबह कुछ कार्यकर्ता बैरिकेड की जगहें देखने निकलते हैं, पत्रकारों से संपर्क रखते हैं और बड़ी सोशल मीडिया टीम चलाते हैं।

लेखिका मानती हैं कि नेहा की थकान असली है, वे आराम और बिना फटे कपड़ों की चाह रखती हैं, पर रुक नहीं सकतीं। निष्कर्ष यह है कि उदासी, निराशा या डर के उलट ग़ुस्सा आदमी को चलाता है, हिम्मत देता है, और नेहा के शब्दों में यह इंसाफ़ जैसा महसूस होता है।

देशकाल की नज़र

आंदोलनों का इतिहास मर्दाने नायकों से भरा है, और उनमें औरतों के ग़ुस्से को अक्सर फ़ुटनोट बना दिया गया। इस आंदोलन की सबसे टिकाऊ तस्वीरें शायद उन्हीं की होंगी जो बैरिकेड पर चढ़ीं, घसीटी गयीं और फिर लौट आयीं। सरकार के लिए असली चुनौती यही है: डर का टूटना किसी एक इस्तीफ़े से कहीं बड़ी घटना है।

2 आनंद मिश्रा · फ़्रंटलाइन (सबस्टैक) ·15 अक्टूबर 2026

चाय से चप्पल तक: विरोध की भाषा में लौटा व्यंग्य और दुस्साहस

फ़्रंटलाइन के राजनीतिक संपादक आनंद मिश्रा देखते हैं कि ज्ञानेश कुमार के ख़िलाफ़ आंदोलन ने नारों, मीम और चप्पलों से विरोध का मुहावरा कैसे बदल दिया।

आनंद मिश्रा का यह कॉलम आंदोलन की मांगों से ज़्यादा उसकी ज़बान पर है। पर्चा लीक और नौकरी घोटालों पर छात्रों के घरनों के बाद अब मतदाता सूची के विशेष गहन पुनरीक्षण यानी एसआईआर और मुख्य चुनाव आयुक्त ज्ञानेश कुमार का रवैया सत्ताधारी दल को परेशान कर रहा है, और लेखक को सड़कों और सोशल मीडिया पर विरोध के अंदाज़ में एक नयी खनक सुनाई देती है।

वे बेंगलुरु का उदाहरण देते हैं, जहां कॉकरोच जनता पार्टी ने एसआईआर पर जन-न्यायाधिकरण के बाद 8 अक्टूबर को फ़्रीडम पार्क में चप्पल प्रदर्शन किया। मंच से चप्पलें लहरायी गयीं और औरतों से कहा गया कि दबाने वालों के ख़िलाफ़ इन्हें हथियार बनाएं। सीजेपी के सौरव दास की पोस्ट में ज्ञानेश कुमार को 'ज्ञानू' कहकर चेताया गया कि कॉकरोच आ रहे हैं।

दिल्ली में इंडिया गठबंधन के प्रदर्शन का एक वायरल वीडियो भी कॉलम में है, जिसमें प्रियंका गांधी और सुप्रिया श्रीनेत गाते हुए दिखती हैं। सबसे लोकप्रिय नारे, लेखक के मुताबिक़, दिल्ली विश्वविद्यालय की छात्राओं के उस प्रदर्शन से निकले जो सितंबर में एक नाबालिग से सामूहिक बलात्कार के बाद सुरक्षित सार्वजनिक जगहों की मांग पर हुआ, और जिन पर संगीत वीडियो, नाच और मीम बने।

लेखक याद दिलाते हैं कि जुलाई के 36 दिन चले नौजवानों के आंदोलन में गालियों के इस्तेमाल पर सत्ताधारी दल भड़का था और एक युवती पर एफ़आईआर हुई थी। फिर वे संसद के भीतर के प्रतीकात्मक विरोधों की लंबी परंपरा गिनाते हैं: 1973 में अटल बिहारी वाजपेयी की बैलगाड़ी से लेकर मुखौटों और नक़ल तक।

कॉलम कृश्न चंदर की 'एक गधे की आत्मकथा' और श्रीलाल शुक्ल के व्यंग्य को याद करते हुए इस सवाल पर ख़त्म होता है कि क्या हिंदुस्तानी अपना खोया हुआ हास्य फिर खोज रहे हैं। लेखक का कहना है कि अफ़वाह फैलाने से हंसी फैलाना बेहतर है।

देशकाल की नज़र

व्यंग्य हमेशा कमज़ोर का हथियार रहा है, और सत्ता को सबसे ज़्यादा चुभता भी यही है। जब मंत्रियों का मज़ाक़ उड़ाने पर एफ़आईआर हो और कार्टूनिस्टों पर सेंसरशिप, तब चप्पल और मीम सिर्फ़ मसख़री नहीं, अपनी बात कहने की ज़िद हैं। आंदोलन की असली ताक़त शायद यही है कि उसने डर को हंसी में बदल दिया है।

3 अजय बोकिल · अमर उजाला ·13 अक्टूबर 2026

अजय बोकिल: तांडव तो शुरू हुआ, पर रास्ता किसी को नहीं मालूम

अमर उजाला के ब्लॉग में अजय बोकिल पूछते हैं कि ज्ञानेश कुमार को हटाने की संवैधानिक सीढ़ी इतनी ऊंची है, तो विपक्ष का आंदोलन आख़िर कहां पहुंचना चाहता है।

लेखक राहुल गांधी के उस बयान से शुरू करते हैं जिसमें उन्होंने इस आंदोलन को शिव का तांडव कहा था। उनके मुताबिक़ यह विपक्ष की अगुवाई वाला आंदोलन है जिसमें जनता की भागीदारी अप्रत्यक्ष है, और अभी कहना मुश्किल है कि इससे कुछ नया रचा जाएगा या यह ठंडा पड़ जाएगा।

लेख का बड़ा हिस्सा क़ानूनी हिसाब है। मुख्य चुनाव आयुक्त को सुप्रीम कोर्ट के जज की तरह ही हटाया जा सकता है: लोकसभा के 100 या राज्यसभा के 50 सांसदों का प्रस्ताव, फिर तीन सदस्यों की जांच समिति, और आख़िर में दोनों सदनों में विशेष बहुमत। लेखक के मुताबिक़ न सरकार के पास यह संख्या है, न विपक्ष के पास, और सुप्रीम कोर्ट आलोचना तो कर सकता है, हटा नहीं सकता।

लेखक मानते हैं कि विपक्ष एक कथा गढ़ने में कुछ हद तक कामयाब रहा है: कि सरकार आरोपों में घिरी है, चुनाव में धांधली हो रही है और जनता की आवाज़ अनसुनी है। पर्चा लीक, प्रवेश परीक्षाओं की गड़बड़ी और वोट चोरी, तीनों पर नौजवानों का ग़ुस्सा सड़क पर दिख रहा है, और दिल्ली के वीडियो दुनिया भर में फैले हैं।

वे दो कथाएं आमने-सामने देखते हैं: एक में मोदी-शाह की तानाशाही, औरतों और पत्रकारों पर सख़्ती, दूसरी में इसे मोदी-विरोधी टूलकिट और अस्थिरता की साज़िश बताया जा रहा है। लेखक यह भी याद दिलाते हैं कि इंडिया गठबंधन और सीजेपी एक ही मांग के लिए अलग-अलग मार्च कर रहे हैं।

उनका निष्कर्ष है कि राहुल गांधी असली निशाना प्रधानमंत्री को बताते हैं, पर कोई रोडमैप नहीं देते। विपक्ष यह मुद्दा अगले लोकसभा चुनाव तक ज़िंदा रखना चाहता है और भाजपा चाहती है कि इस्तीफ़े की मांग खिंचती रहे ताकि बाक़ी मुद्दे धुंधले पड़ें। ज्ञानेश कुमार के पास सवा दो साल बचे हैं, और लेखक तंज़ करते हैं कि शायद वे टी.एन. शेषन जैसा कोई रिकॉर्ड बनाना चाहते हों।

देशकाल की नज़र

बोकिल का संवैधानिक हिसाब सही है, लेकिन यही हिसाब आंदोलन की वजह भी है: जब हटाने का रास्ता लगभग बंद हो और नियुक्ति में सरकार का बहुमत हो, तो जवाबदेही मांगने के लिए सड़क के सिवा क्या बचता है? लेख में विदेशी 'इस्लामी-वामपंथी' साज़िश वाली आवाज़ों को जगह देना उसी टूलकिट-कथा को हवा देना है जिसे लेखक ख़ुद एक पक्ष बताते हैं।

4 सचिन शर्मा · ईटीवी भारत ·15 अक्टूबर 2026

सचिन शर्मा: आंदोलन की असली कसौटी सड़क नहीं, मतपेटी है

ईटीवी भारत के एक लेख में सचिन शर्मा पूछते हैं कि दिल्ली की सड़कों पर उतरे विरोध का असली इम्तिहान अदालत या मीडिया नहीं, चुनाव क्यों है।

लेखक आंदोलन के पांच दिनों का हिसाब तीन धाराओं में लगाते हैं: 10 अक्टूबर से शुरू हुआ कॉकरोच जनता पार्टी का धरना, 10 से 13 अक्टूबर तक कनॉट प्लेस और संसद के इलाक़े में आइसा अध्यक्ष नेहा बोरा के फ़्लैश प्रदर्शन, और 12 अक्टूबर को कांग्रेस का सुप्रीम कोर्ट तक का मार्च, जो उनके मुताबिक़ सबसे बड़ा रहा।

उनकी नज़र में सरकार ने सबसे सख़्ती सीजेपी पर दिखायी। जुलाई में नीट पर्चा लीक आंदोलन के बाद शिक्षा मंत्री धर्मेंद्र प्रधान के इस्तीफ़े से शर्मिंदा सरकार इस बार कोई जोखिम नहीं लेना चाहती थी। अभिजीत दिपके, सौरव दास और आशुतोष रांका पहुंचते ही हिरासत में लिये गये, और दास व रांका दोबारा नारे लगाने पर पांच दिन के लिए तिहाड़ भेज दिये गये। लेखक का दावा है कि गृह मंत्रालय कांग्रेस के प्रति अपेक्षाकृत नरम रहा।

लेख नेहा बोरा के उभार को सीजेपी नेताओं की ग़ैरमौजूदगी से जोड़ता है। राहुल गांधी ने उन्हें अपनी प्रेस कॉन्फ़्रेंस में मंच पर रखा, जिससे कन्हैया कुमार की तरह उनके कांग्रेस में जाने की अटकलें तेज़ हुईं। लेखक के मुताबिक़ कांग्रेस सीजेपी का नाम तक नहीं लेती और उसे आम आदमी पार्टी की बी-टीम मानती है। सुप्रीम कोर्ट में दायर याचिका में दर्जन भर ग़लतियां थीं, सुधार के बाद ही उस पर नोटिस जारी हुआ।

लेखक यह भी गिनाते हैं कि त्योहारों के मौसम में खान मार्केट से कनॉट प्लेस तक के दुकानदार ग्राहकों को तरस गये, मेट्रो और यातायात सीमित रहा। जंतर-मंतर की जगह रामलीला मैदान, बुराड़ी और शाहदरा का सीबीडी ग्राउंड सुझाये गये, जो संसद से दूर हैं और जिनका किराया हज़ारों से लाखों रुपये रोज़ तय है।

आख़िर में लेखक कसौटी चुनावी नतीजों को बनाते हैं। हाल के उपचुनावों में भाजपा-एनडीए ने पांच में से चार विधानसभा सीटें और एक लोकसभा सीट जीती, गांधीनगर नगर निगम की 44 में से 38 सीटें भाजपा के पास गयीं। उनका निष्कर्ष है कि विपक्ष अभी कमज़ोर दिखता है और 2027 के पांच राज्यों के चुनाव ही बताएंगे कि जनता ने उसकी बात कितनी गंभीरता से ली।

देशकाल की नज़र

यह लेख आंदोलन के प्रति ठंडी, लगभग सरकारी नज़र से लिखा गया है, और इसीलिए पढ़ने लायक़ है: यह दिखाता है कि सत्ता के क़रीब बैठा विश्लेषण किस पैमाने से नापता है। मगर लोकतंत्र का सवाल सिर्फ़ उपचुनावों की गिनती नहीं है। जिनके नाम मतदाता सूची से कट गये, वे तो उस गिनती में शामिल ही नहीं हैं, और यही इस आंदोलन की असली शिकायत है।

5 अमृता जयशंकर · बूम ·15 अक्टूबर 2026

असली तस्वीरों को झूठा बताने में फंसे ग्रोक और जेमिनी

बूम की पड़ताल: पुलिस कार्रवाई की दो असली तस्वीरों को एआई चैटबॉट ने पुरानी और दूसरी जगह की बताया, और यह जवाब सोशल मीडिया पर सबूत की तरह घूमा।

चुनाव आयोग के ख़िलाफ़ चल रहे प्रदर्शनों की तस्वीरें जैसे ही फैलीं, कई लोगों ने उन्हें झुठलाने के लिए एआई चैटबॉट के जवाबों के स्क्रीनशॉट डालने शुरू कर दिये। बूम ने दो ऐसी तस्वीरों की जांच की और पाया कि दोनों असली और ताज़ा हैं, जबकि चैटबॉट के दावे ग़लत थे।

पहली तस्वीर मुंबई की है, जिसमें एक महिला बच्चे के साथ हिरासत में दिखती है। वह उन अभिभावकों में थीं जो आदिवासी स्कूलों और हॉस्टलों की बदहाली के ख़िलाफ़ नासिक से मुंबई तक पैदल आये क़रीब 300 आदिवासी छात्रों के साथ थे। जेमिनी ने इसे 2024 के एक आंगनवाड़ी प्रदर्शन की बताया। बूम को यह हिंदुस्तान टाइम्स के फ़ोटोग्राफ़र राजू शिंदे की 7 अक्टूबर 2026 की तस्वीर मिली। एनडीटीवी ने जेमिनी के इसी ग़लत जवाब पर फ़ैक्ट-चेक वीडियो चला दिया था, जो बाद में हटा लिया गया।

दूसरी तस्वीर में दिल्ली में एक पुलिसकर्मी एक सिख व्यक्ति का गला दबाता दिखता है। ग्रोक ने इसे 2020 में कोलकाता के एक प्रदर्शन की बताया। बूम के मुताबिक़ यह 11 अक्टूबर 2026 को न्यूयॉर्क टाइम्स के लिए सौम्या खंडेलवाल ने खींची थी। बूम के पूछने पर भी ग्रोक ने वही ग़लत जवाब दोहराया और जिन स्रोतों का हवाला दिया, उनका तस्वीर से कोई संबंध नहीं था।

बूम का कहना है कि ताज़ा घटनाओं में चैटबॉट से तथ्य-जांच कराना झूठ को और फैलाने का ख़तरा है।

देशकाल की नज़र

अब पुलिस की ज़्यादती को झुठलाने के लिए किसी को झूठ गढ़ना भी नहीं पड़ता, मशीन का एक ग़लत जवाब काफ़ी है। जब बड़े चैनल भी उसी पर भरोसा कर लें, तो तथ्य-जांच करने वाले छोटे संस्थानों की अहमियत और बढ़ जाती है।

6 आस्था सव्यसाची · न्यूजलॉन्ड्री ·15 अक्टूबर 2026

प्रेस कार्ड दिखाया, फिर भी बस में ठूंस दी गयी पत्रकार

न्यूज़लॉन्ड्री की पत्रकार ने लिखा कि दिल्ली में चुनाव आयोग विरोधी प्रदर्शन कवर करते हुए हिरासत में उनके साथ क्या हुआ।

न्यूजलॉन्ड्री के 'फ़र्स्ट पर्सन' खंड में छपे इस संस्मरण में पत्रकार बताती हैं कि शनिवार सुबह सवा ग्यारह बजे के आसपास वे और उनके साथी अश्विनी कुमार सिंह जंतर-मंतर प्रदर्शनों पर वीडियो रिकॉर्ड करके निकले ही थे कि ख़बर आयी, उनके दो और साथी नयी दिल्ली रेलवे स्टेशन के पास हिरासत में ले लिये गये हैं।

वहां पहुंचने पर पुलिस ने अश्विनी को धक्का देकर घसीटा, फ़ोन छीना और गाली दी। बीच-बचाव करने पर लेखिका को भी बस में खींच लिया गया। प्रेस कार्ड दिखाने का कोई असर नहीं हुआ। उनका आरोप है कि बस में पीछे खड़े एक आदमी ने उन्हें ग़लत तरीक़े से छुआ, और टोकने पर वह आंगे खिसक गया। वे सवाल उठाती हैं कि हिरासत में ली गयी औरतों की हिफ़ाज़त के क्या इंतज़ाम थे।

रिपोर्ट के मुताबिक़ 10 अक्टूबर से अब तक क़रीब 30 पत्रकार हिरासत में लिये जा चुके हैं, कुछ सुप्रीम कोर्ट के निर्देशों के बावजूद। इसी दिन एक सीआरपीएफ़ जवान ने उनसे कहा कि वह निहत्थे पर कभी डंडा नहीं उठायेगा, जिसे लेखिका दिन का इकलौता इंसानी पल बताती हैं। छत्रसाल स्टेडियम में गिनती के बाद उन्हें आदर्श नगर थाने ले जाया गया, जहां थानेदार ने कहा कि यह उनकी 'सुरक्षा' के लिए था।

रिहाई के बाद सफ़दरजंग फ़्लाईओवर पर एक बस ड्राइवर ने प्रदर्शनकारियों को मुफ़्त सवारी की पेशकश की।

देशकाल की नज़र

पत्रकार को उसका काम करने से रोकना, उसे भीड़ के साथ बस में ठूंसना और फिर 'सुरक्षा' का नाम देना, यह प्रेस की आज़ादी पर सीधा हमला है। तीस पत्रकारों की हिरासत को एक-एक घटना नहीं, एक चलन की तरह देखा जाना चाहिए।

7 अशोक भाटिया · प्रभासाक्षी ·15 अक्टूबर 2026

अशोक भाटिया: इस्तीफ़े की ज़िद, विपक्ष की मजबूरी या संस्था की परीक्षा?

प्रभासाक्षी में अशोक भाटिया मानते हैं कि आयोग की साख का सवाल असली है, पर कांग्रेस के लिए ज्ञानेश कुमार का इस्तीफ़ा एक राजनीतिक कहानी की ज़रूरत भी है।

लेखक की शुरुआत विपक्ष से होती है। इंडिया गठबंधन में विचारधारा और सीटों पर खींचतान रहती है, इसलिए उसे एक ऐसे मुद्दे की तलाश थी जो सबको जोड़े और लोगों के मन को छुए। उनके मुताबिक़ मुख्य चुनाव आयुक्त ज्ञानेश कुमार का विवाद वही मुद्दा बन गया है, जो अब सड़क से सुप्रीम कोर्ट तक पहुंच चुका है।

विवाद की जड़ वे बताते हैं इंडियन एक्सप्रेस की वह रिपोर्ट, जिसके मुताबिक़ दोनों चुनाव आयुक्तों ने दस महीनों में क़रीब 14 बार लिखित आपत्ति दर्ज की। विपक्ष का आरोप है कि मुख्य आयुक्त ने उन्हें दरकिनार किया। साथ में मतदाता सूचियों के विशेष गहन पुनरीक्षण (एसआईआर) में, लेख के मुताबिक़, 30 राज्यों और केंद्र शासित प्रदेशों से क़रीब 13.30 करोड़ नाम हटे। आयोग इसे फ़र्ज़ी और दोहरे नामों की सफ़ाई कहता है, विपक्ष इसे वोट चोरी।

भाटिया का तर्क है कि इस्तीफ़े की मांग पर कांग्रेस का अड़ना सिर्फ़ सिद्धांत की बात नहीं। चुनावी हारों के बाद कार्यकर्ताओं का हौसला लौटाना, हार को मशीनरी की गड़बड़ी के खाते में डालना और गठबंधन में अपनी केंद्रीय जगह बचाना भी इसमें शामिल है। राहुल गांधी 2023 के क़ानून की उस धारा को भी निशाना बना रहे हैं, जो आयुक्तों को क़ानूनी कार्रवाई से छूट देती है।

दूसरी तरफ़ भाजपा इसे हार के डर से उपजी हताशा बताती है और कहती है कि बहु-सदस्यीय संस्था में मतभेद लोकतंत्र की सेहत का निशान है। लेखक याद दिलाते हैं कि मुख्य चुनाव आयुक्त को हटाना सुप्रीम कोर्ट के जज को हटाने जितना कठिन है और मौजूदा संख्या में लगभग नामुमकिन। इसलिए विपक्ष का असली मक़सद, उनकी नज़र में, सरकार को जनता की अदालत में खड़ा करना है।

अंत में वे कहते हैं कि लोकतंत्र अंकगणित से नहीं, संस्थाओं की निष्पक्षता और भरोसे से चलता है। हर चुनाव से पहले मतदाता सूची पर धुंध छायी रहे तो भरोसा घटेगा। उनकी सलाह है कि फ़ैसला सड़क पर नहीं, सबूतों के आधार पर सुप्रीम कोर्ट में हो।

देशकाल की नज़र

यह लेख आंदोलन का हिमायती नहीं, फिर भी इसमें एक स्वीकार छिपा है: आयोग की साख का संकट असली है और 14 आपत्तियों वाली बात को सिर्फ़ विपक्ष का प्रचार कहकर टाला नहीं जा सकता। इसे पढ़ना इसलिए ज़रूरी है कि सरकार के क़रीब मानी जाने वाली जगहों पर भी अब बहस 'आरोप झूठे हैं' से हटकर 'फ़ैसला अदालत करे' तक आ गयी है।

पर 'सड़क नहीं, अदालत' की सलाह आधी है। जिन लाखों लोगों के नाम कटे, उनके पास न वकील हैं, न वक़्त। सड़क पर उतरना अक्सर अदालत तक आवाज़ पहुंचाने का ही रास्ता होता है, और तिरंगा लहराने पर जेल का डर उस रास्ते को और तंग करता है।

तिरछी नज़र

राजेंद्र धोड़पकर



देशकाल की राय

रोकथाम की राजनीति: विरोध शुरू होने से पहले ही कहानी गला घोंटना

यह लेख ग़ाज़ी की नहीं, क़ानून की ज़बान में लिखा गया है, और इसीलिए ज़्यादा चुभाता है। सरकार हर पाबंदी को अमन से जायज़ ठहरा सकती है, पर जब हवाई अड्डे पर गिरफ़्तारी, इंटरनेट बंदी, मेट्रो पर ताले और घरने की जगह का छिनना एक साथ हो, तो तस्वीर एक ही बनती है: सत्ता बग़ावत सुनने से पहले सवाल पूछने वालों को रास्ते से हटा देना चाहती है।

अदालत ने दो बार कहा कि रैलियों बंद न हों, फिर भी दोहन बंद रहे। अगर अदालती आदेश भी ज़मीन पर नहीं उतरते, तो नागरिक के पास सड़क के सिवा क्या बचता है, और अब तो सड़क भी छीनी जा रही है।

जो विरोध हुआ ही नहीं, उसे रोकने का सबूत कौन मांगेगा?

द

दुनिया अन जंक्शन

अतीक़ जारल्लाह: यमन में बाब अल-मंदब की लड़ाई एक मोड़ पर

अतीक़ जारल्लाह



यमन की जंग फिर दुनिया के सबसे संवेदनशील समुद्री रास्ते, बाब अल-मंदब जलडमरूमध्य के इर्द-गिर्द सिमट आयी है। लेखक के मुताबिक़ सरकार की अगुवाई वाले 'अपरिहार्य मामला ब्रांच' में बारूदी ज़ैकेटें जलडमरूमध्य की तरफ़ बढ़ी हैं और जुबाब तिल्ले और जुबाब हवाई अड्डे के आसपास हुती ठिकानों से लड़ाई जारी है।

जारल्लाह तीन चीज़ों में फ़र्क़ करने को कहते हैं: तट के ठिकाने चपास लेना, उन पर क़ब्ज़ा बनाये रखना, और जलडमरूमध्य को स्थायी रूप से सुरक्षित करना। उनका कहना है कि तट हाथ आ जाने के बाद भी हुती दूसरी जगहों से मिसाइल और ड्रोन चलाकर लाल सागर के जहाज़ों को निशाना बना सकते हैं।

लेखक के मुताबिक़ राष्ट्रपति नेतृत्व परिषद के भूमुख रशाद अल-अलीमी अब सिर्फ़ हुतियों को रोकने की नहीं, बल्कि को अज़ाद कराने की बात कर रहे हैं। पर इसके लिए एक कमान, पक्की रसद और आपसी तालमेल चाहिए। दक्षिण के बयान पर मतभेद संभालने होंगे, क्योंकि तटीय लड़ाई में सबसे अगरदार भूमिका दक्षिणी जायदुआ ब्रिगेड की रही है, इसलिए एकता और ज़रूरी हो जाती है।

क्षेत्रीय पहलू पर लेखक साफ़ कहते हैं कि हुती आक्रामकता को ईरान युद्ध से अलग नहीं किया जा सकता। रॉयटर्स की एक रिपोर्ट के हवाले से उनका दावा है कि ईरान के रिवोल्यूशनरी गार्ड हुतियों की तटीय गतिविधियों को दिशा दे रहे थे और सऊदी अरब के छिनाव तनाव बढ़ाने की उम्मीद को ख़त्म कर दिया है। हवाई अड्डों पर लगातार हमलों के बाद सऊदी जवाब लगभग तय है। पाकिस्तान और तुर्की ने 'मक्का समझौते' के तहत सऊदी अरब के साथ खड़े होने का एलान किया है, पर उनकी भागीदारी की शर्तें साफ़ नहीं।

निष्कर्ष में जारल्लाह दो रास्ते देखते हैं। अगर सरकारी फ़ौजें ठिकाने संभाल लें तो सैन्य और राजनीतिक संतुलन बदल सकता है, भले समुद्री ख़तरा ख़त्म न हो। अगर बढ़त रुक गयी तो लंबी घकाऊ जंग होगी, जिसकी ईंधनी और आर्थिक क़ीमत पूरा इलाक़ा चुकाएगा। कोई भी समझौता सत्ता में हिस्सेदारी, आपसी गारंटी और समुद्री सुरक्षा के बिना नहीं टिकेगा।

देशकाल की नज़र

यह लेख यमन को सिर्फ़ तेल रास्ते की तरह देखता है, जबकि वहां की आम आबादी बरसों से भूख, बीमारी और विस्थापन झेल रही है। ईरान युद्ध, सऊदी हवाईअड्डे और अमेरिकी चुनाव के बीच यमन फिर वही ताक़तों का अखाड़ा बन रहा है। भारत के लिए भी यह दूर की बात नहीं: बाब अल-मंदब और हॉर्मुज़ में रुकावट का मतलब है महंगा तेल और खाड़ी में काम करने वाले लाखों भारतीयों की असुरक्षा। असली सवाल यह है कि बातचीत की मेज़ कब सजेगी, न कि अगला मोर्चा कौन जीतेगा।

म

दुनिया अन जंक्शन

मुंज़ूल असल: सूडान में बातचीत के मौक़े को तुकशोना महंगा पड़ेगा

सूडान की फ़ौज और रैपिड सपोर्ट कोर्मेज (आरएसएफ़) के बीच जंग को तीन साल से ज़्यादा हो चुके हैं। नर्वे के क्रिश्चियन मिकेल्सन इंस्टीट्यूट के वरिष्ठ शोधकर्ता मुंज़ूल असल का मानना है कि सिर्फ़ फ़ौजी जीत से न देश दोबारा खड़ा होगा, न बंटा हुआ समाज जुड़ेगा। इसलिए, सूडानियों के बीच आपसी बातचीत की हर कोशिश को गंभीरता से लेना चाहिए।

लेखक बताते हैं कि अगस्त में 19 जानी-मानी हस्तियों की एक स्वयंसिद्ध समिति बनी, जिसकी अध्यक्षता अज़हारुद विश्वविद्यालय के अध्यक्ष क़ासिम बद्दी कर रहे हैं। समिति ने सेना प्रमुख जनरल अब्देल फ़त्ताह अल-बुरहान से मिलकर पिछली नेताओं पर लगी क़ानूनी पाबंदियां हटाने की मांग की। इसके बाद एक फ़रमान आया, जिसमें बातचीत के लिए लौटने वाले विदेश में रह रहे सूडानियों पर राजनीतिक मुक़दमे हटाने और उन्हें अस्थायी क़ानूनी हिफ़ाज़त देने की बात है। असल इसे छोटा पर अहम भरोसा बहाने वाला क़दम मानते हैं।

पूर्व प्रधानमंत्री अब्दल्ला हमदोक की अगुवाई वाला नागरिक गठबंधन 'सुमूद' और आरएसएफ़ समेत 'तासीस' गठबंधन इस पहल को ठुकरा चुके हैं। उनका डर है कि सेना के क़ब्ज़े वाले इलाक़ों में बातचीत से बुहारान को वैधता मिलेगी। लेखक इन चिंताओं को जायज़ मानते हैं: समिति पूरी हुई नहीं है, ख़ामियां से शुरू हुई है, और फ़ौज के बहुत क़रीब दिखी तो उसे बुरहान के एजेंडे का हिस्सा समझा जाएगा।

फिर भी असल का तर्क है कि बातचीत की तैयारी जंग रुकने का इंतज़ार नहीं कर सकती। युद्धविराम और राहत पहुंचाना ज़रूरी है, पर ये काम साथ-साथ चल सकते हैं। समिति की असली परीक्षा यह होगी कि वह सेना-विरोधी ताक़तों, विस्थापितों और क़ैदियों के परिवारों को बाहर रहने वालों को किस डर के शामिल कर पाती है या नहीं।

लेखक का निष्कर्ष है कि इस पहल को न ज़्यादा उम्मीद से देखा जाए, न आंख मूंदकर शक से। अगर समिति स्वतंत्र और सबको साथ लेने वाली प्रक्रिया बना सके, तो इसे ठुकराने वालों को अपने फ़ैसले पर फिर सोचना चाहिए।

देशकाल की नज़र

सूडान अब दुनिया के सबसे बड़े मानवीय संकटों में है, फिर भी ख़बरों में लगभग ग़ायब है। लेख की सबसे अहम बात यह है कि अमन की शुरुआत बंदूक़ वालों की मेज़ से नहीं, आम सूडानियों की भागीदारी से होनी। पर यह भी सच है कि सिर्फ़ प्रक्रिया पर एक फ़ौजी पक्ष की छाया हो, उस पर भरोसा बनाना कठिन है। अपनी ही ज़मीन पर दर-बदर लोगों की आवाज़ इस बातचीत में न पहुंची, तो यह भी एक और कहानी पहल बनकर रह जाएगी।

ए

दुनिया चीन

एफ़.एस. एजाज़ुद्दीन: ग्रेनेड की पिन खिंच चुकी है

पाकिस्तानी लेखक और संभाकार एफ़.एस. एजाज़ुद्दीन माज़ी के उस कथन में गुरू करते हैं कि आमगन के नीचे सब कुछ घोर अराजकता में है। उनके मुताबिक़ चीन को छोड़कर किसी भी महाद्वीप के नेता हालात पर क़ाबू में नहीं दिखते। फ़्रांस में वोट देने की उम्र से छोटे स्कूली छात्र भीड़ भरी कक्षाओं और शिक्षकों की कमी के ख़िलाफ़ सड़कों पर हैं, और यूक्रेन में ज़ेलेंस्की एक तरफ़ पुतिन और दूसरी तरफ़ ट्रंप के बीच घिरे हैं।

लेखक के मुताबिक़ अमेरिका और इस्राइल की ईरान से जंग ने ख़तरनाक मोड़ ले लिया है। सऊदी अरब, तुर्की और पाकिस्तान ने एक रक्षा समझौता किया है, जिसे वे सऊदी पैसे, तुर्की हथियारों और पाकिस्तानी जवानों का मेल बताते हैं। इसकी एक बुनियादी कमज़ोरी भी वे गिनाते हैं: तीनों देशों की सरहदें आपस में मिलती ही नहीं।

यह समझौता नाटो के अनुच्छेद 5 की नक़ल है, जिसमें एक पर हमला सब पर हमला माना जाता है। तुर्की नाटो का सदस्य है, इसलिए सिद्धांत में यह दायरा सऊदी अरब और पाकिस्तान तक पहुंचता है। एजाज़ुद्दीन याद दिलाते हैं कि तीनों देशों में सुन्नी बहुमत है और तीनों की सरकारें अपने घर में विरोध बर्दाश्त नहीं करतीं।

पाकिस्तान पर वे लिखते हैं कि एक नेता और उनकी पार्टी के लोग किस हाल की उम्मीद के जेल में हैं, और बेढ़े छोटे युद्धों से टकराव में है। शैबर पख़्तूनख़ा में इमरजेंसी और गवर्नर राज इसकी मिसाल है। ख़ालील जिब्रान की पंक्तियों के सहारे वे उस राष्ट्र पर अफ़सोस जताते हैं जो टुकड़ों में बंटा हो और हर टुकड़ा ख़ुद को राष्ट्र समझे।

आख़िर में लेखक नेताओं को निमन का रोमन साम्राज्य के पतन का इतिहास और मार्कस ऑरेलियस की 'मेडिटेशंस' पढ़ने की सलाह देते हैं। उनका निष्कर्ष डरावना है: ग्रेनेड की पिन खींची जा चुकी है और प्रलय जैसा धमाका अब सिर्फ़ वक़्त की बात है।

देशकाल की नज़र

एजाज़ुद्दीन की चेतावनी इसलिए अहम है कि वह एक पाकिस्तानी आवाज़ है जो अपने ही देश के नेतृत्व संकट पर सवाल उठा रही है। पार्किंग पचपास पर टिके रैनम गहनाड़ु अक्सर अमन नहीं, नये मोर्चे खोलते हैं, और उनकी क़ीमत आम खिपाही और आम नागरिक चुकाते हैं। दक्षिण एशिया के लिए यह ख़तरे की घंटी है कि पाकिस्तान खाड़ी की जंग में खिंच रहा है, और भारत के लिए भी यह सोचने का वक़्त है कि इलाक़े में तनाव घटने में उसकी भूमिका क्या हो।

स

समय द डेली स्टार

संपादकीय

बांग्लादेश में बाल विवाह: क़ानून की ख़ामियां दूर हों

बांग्लादेश के अख़बार द डेली स्टार का संपादकीय कहता है कि बाल विवाह रोकथाम क़ानून, 2017 के लगभग दस साल बाद भी लाखों लड़कियों की शादी 18 साल से पहले हो रही है, जो मंज़ूर नहीं किया जा सकता। यूनिसेफ़ और यूएनएफ़पीए की एक ताज़ा समीक्षा के मुताबिक़ 2025 में 47.2 फ़ीसदी लड़कियों की शादी 18 से पहले हुई, जबकि 2019 में यह आंकड़ा 51.4 फ़ीसदी था।

अख़बार के मुताबिक़ सबसे बड़ी ख़ामी क़ानून की धारा 19 है, जो 'विशेष परिस्थितियों' में अदालत की मंज़ूरी से नाबालिग़ की शादी की इजाज़त देती है। ये परिस्थितियां कहीं परिभाषित नहीं हैं, इसलिए इसका दुरुपयोग आसान है, और संपादकीय इसे हटाने की मांग करता है। दूसरी दिक़्क़त यह है कि क़ानून शादी कराने वालों को सज़ा तो देता है, पर शादी को अवैध नहीं ठहराता, और निजी क़ानूनों के तहत वह मान्य रहती है।

समीक्षा की सिफ़ारिशें हैं कि वकालों को अपनी शादी रद्द कराने का हक़ मिले, यह क़ानून टकराने वाले निजी क़ानूनों पर भारी पड़े, लड़के और लड़की दोनों के लिए शादी की न्यूनतम उम्र 18 हो, और शादी में फंसे बच्चों पर आपराधिक सज़ा न हो।

अमल के मोर्चे पर भी हालत ख़राब है। रोकथाम समितियां अक्सर काम नहीं करतीं, अधिकारियों के पास प्रशिक्षण और साधन नहीं हैं, और प्रशासन अक्सर शादी हो जाने के बाद पहुंचता है। परिवार जानी जन्म प्रमाणपत्र बनवाते हैं या पहोही जिले में जाकर शादी करा देते हैं। जाह में सीमी, पहाड़ के कम मौक़े, असुरक्षा और गहरे पैठे लैंगिक रिवाज हैं।

संपादकीय सरकार से मांग करता है कि महिला एवं बाल मामलों का मंत्रालय क़ानूनी सुधार की अगुवाई करे, पुनिधन स्तर तक प्रशिक्षित अधिकारी हों, हर शादी का पंजीकरण हो, और पीड़ितों के लिए सरकारी ख़र्च पर बचाव, इलाज, सुरक्षित आश्रय, काउंसलिंग, क़ानूनी मदद और रोज़गार की व्यवस्था करे।

देशकाल की नज़र

यह सिर्फ़ बांग्लादेश की कहानी नहीं है। भारत में भी बाल विवाह क़ानून के बावजूद कई इलाक़ों में यह चलन जारी है, और यहां भी अक्सी सवाल ग़रीबी, लड़कियों की पढ़ाई और सुरक्षा का है। संपादकीय की सबसे अच्छी बात यह है कि यह सज़ा के बजाय पीड़ित लड़कियों के पुनर्वास और उनके हक़ पर ज़ोर देता है। जब तक लड़की के पास स्कूल, रोज़गार और 'ना' कहने का भरोसा नहीं होगा, क़ानून काग़ज़ पर ही रहेगा।

> “द वायर में सुमंत रॉय लिखते हैं कि भारत टन और सर्टिफ़िकेट गिनना सीख गया है, पर ई-कचरे को छांटने, तोड़ने और मरम्मत करने वाले मज़दूरों का हिसाब कहीं नहीं है।

स

समय द हिंदू

सुमंत रॉय

सुमंत रॉय: ई-कचरा गिना जाता है, उसे संभालने वाले गुमदूह नहीं

14 अक्टूबर अंतरराष्ट्रीय ई-कचरा दिवस है और इस साल का विषय है 'फ़ास्ट टेक', यानी सस्ते और जल्दी फेंक दिये जाने वाले ईयरफ़ोन, चार्जिंग केबल, एक्सेसरी लाइट और बिजली के खिलौने। उत्तर-पूर्वी दिल्ली के सीलमपुर और मुस्तफ़ाबाद में मज़दूर ख़तरनाक हालात में फ़ोन और टीवी तोड़ते, कबाड़ छांटते और तांबा निकालते हैं, और कई लोग पूरानी सामान की मरम्मत करके उसकी उम्र बढ़ाते हैं।

लेखक के मुताबिक़ संसद में दिये गये जवाब के अनुसार 2024-25 में भारत में क़रीब 13.98 लाख टन ई-कचरा पैदा हुआ, जिसमें से 70.71 फ़ीसदी इकट्ठा, रीसाइकिल या निपटाया गया। लेकिन 2024 में सरकार ने राज्यसभा में माना कि अनौपचारिक क्षेत्र कितना ई-कचरा संभालता है, इसका उसके पास कोई अनुमान नहीं है। रीसाइक्लिंग का प्रतिशत यह नहीं बताता कि कितने मज़दूरों ने काम किया, उन्हें क्या मिला और किन हालात में।

ई-कचरा नियम, 2022 के तहत कंपनियां पंजीकृत रीसाइक्लरों के सर्टिफ़िकेट ख़रीदकर अपनी ‘विस्तारित उत्पादक ज़िम्मेदारी’ पूरी करती हैं। केंद्रीय प्रदूषण नियंत्रण बोर्ड ने इन सर्टिफ़िकेटों की न्यूनतम क़ीमत 22 रुपये प्रति किलो तय की, जिसे ऐपवांस और एलजी ने अदालत में चुनौती दी। लेखक का तर्क है कि यह लड़ाई कंपनियों की अनुपालन लागत की है, मज़दूरी की नहीं। सर्टिफ़िकेट महंगा होने से कबाड़ बीनने वाले की कमाई या सुरक्षा अपने आप नहीं सुधरती।

रॉय ख़ासतौर रीसाइक्लिंग को रोज़ी के नाम पर बचाने की वकालत नहीं करते। उनका सुझाव है कि उत्पादक ज़िम्मेदारी के पैसे का एक हिस्सा सुरक्षित कार्यस्थल, इलाज और प्रशिक्षण के लिए तय हो, कबाड़ बीनने वालों को सहकारी समितियों बीघी साझेदार बनें, जैसे पुणे की 'स्वच्छ' सहकारी, और मज़दूर संगठन के अधिकार का क़ानून बने, जिसमें कलपुर्ज़ों और जानकारी आसानी से मिले।

लेखक का निष्कर्ष है कि मज़दूरों को पहचान देने का मतलब है उचित मेहनताना, हिफ़ाज़त और व्यवस्था में आवाज़। फ़ास्ट टेक इसीलिए तेज़ है कि उसकी पीमी क़ीमत कोई और चुका रहा है।

देशकाल की नज़र

यह लेख 'स्वच्छ' और 'हरित' अर्थव्यवस्था के उस चेहरे को सामने लाता है जिसे आंकड़े छिपा लेते हैं। सीलमपुर और मुस्तफ़ाबाद के ज़्यादातर मज़दूर रशिद, झारखंड और अक्सर आलमसेकर हैं, जिनके पेरवे इससे बदलते फ़ोनों की क़ीमत चुकाते हैं। जब तक पर्यावरण नीति में मज़दूर का सवाल तक मौजूद नहीं होगा, रीसाइक्लिंग के ऊंचे प्रतिशत भी अधूरा सच ही रहेंगे।

क

दुनिया द ग्लास

कृष्णन श्रीनिवासन: कमज़ोर और कंगाल, फिर भी ज़िंदा है संयुक्त राष्ट्र

22 सितंबर को संयुक्त राष्ट्र महासभा में डोनाल्ड ट्रंप ने एलान किया कि बहुपक्षवाद मर चुका है और दुनिया को अमेरिकी नेतृत्व मान लेना चाहिए। मगर ठीक उसी समय विदेश सचिव कृष्णन श्रीनिवासन इन दावों को बड़ा-चढ़ाकर कहा गया और कहीं-कहीं ग़लत बताते हैं।

लेखक के मुताबिक़ 2026 की तस्वीर उलटी है: रूस-यूक्रेन युद्ध पांचवें साल की ओर है, ग़ज़ा के ज़ुल्मों का हिसाब नहीं हुआ, पश्चिमी तट पर बस्तियां फैल रही हैं और इस्राइल लेबनान में बेक़ाल के क़रीब पहुंच गया है। फिर भी जिस वक़्त ट्रंप ईरान की तबाही की धमकी दे रहे थे, अमेरिकी और ईरानी प्रतिनिधि बंद कमरों में जो हाथ करने पर घंटों बात कर रहे थे। लेखक की नज़र में यही संयुक्त राष्ट्र की असली क़ीमत है: 193 देशों को एक जगह लाने वाला मंच, जहां मुश्किल बातचीत मुमकिन होती है।

पैसे का संकट गहरा है। अमेरिका ने स्वैच्छिक चंदा काटा और ज़रूरी भुगतान रोके, हालांकि महासभा की बहस से ठीक पहले उसने नियमित कबाये के 72.5 करोड़ डॉलर और शांति सेना के 10.2 करोड़ डॉलर चुकाये, जिससे उसका चोट बचा रहा। लेखक का निष्कर्ष है कि ट्रंप प्रशासन फ़िलहाल इस संस्था का डहना अपने हित में नहीं मानता।

यह विरोधाभास कृष्णन सुदृढ़ियां (एआई) पर सबसे साफ़ दिखता है। ट्रंप ने एआई की सुरक्षा के अंतरराष्ट्रीय नियमों को 'ग्लोबलिस्ट साज़िश' कहकर ख़ारिज किया, जबकि फ़िनलैंड और नॉर्वे के नेताओं ने ताक़तवर एआई मॉडलों की ईमानी निगरानी में रखने की अपील शुरू की, जिसमें 20 देश जुड़ चुके हैं। सुरक्षा परिषद में ओपनएआई और एंथ्रोपिक के प्रमुखों ने अंतरराष्ट्रीय मानकों की वकालत की।

श्रीनिवासन मानते हैं कि संयुक्त राष्ट्र की ताक़त बाध्यकारी फ़ैसलों में नहीं, बल्कि समस्याएं पहचानने, नियम गढ़ने और सहमति के पहले गठबंधन बनाने में है। वह पहले से कमज़ोर, ग़रीब और चोट झेल है, पर उसकी मौत की ख़बरें अभी जल्दबाज़ी हैं।

देशकाल की नज़र

स्लोबल साउथ के लिए संयुक्त राष्ट्र वैसा मंच इसलिए ज़रूरी है कि वहां हर देश का एक वोट है, चाहे वह कितना भी छोटा हो। ताक़तवर देशों की मनमानी के दौर में यह मंच कमज़ोर होगा तो सबसे ज़्यादा नुक़सान ग़रीब देशों का होगा। लेखक का भरोसा थोड़ा ज़्यादा आशावादी लगता है, क्योंकि ग़ज़ा से यूक्रेन तक संयुक्त राष्ट्र तुलम रोकने में नाकाम रहा है। फिर भी हवाबा विकल्प ताक़त का क़ानून ही है, जो किसी के हित में नहीं।

यहां आपका नाम छपे, तो पढ़ा भी जाए

खाली जगह

एक कॉने से ये पूरे पेज तक। बात कीजिए, दाम तय कीजिए।

कोना ..... ₹1,000

चौथाई पृष्ठ ..... ₹10,000

आधा पृष्ठ ..... ₹40,000

पहला पृष्ठ ..... ₹1,00,000

sampark@deshkaal.xyz

समाज

नजीब के दस साल: मां अब भी दरवाज़े की राह देखती हैं

जेएनयू से लापता छात्र नजीब अहमद की दसवीं बरसी पर छात्र संगठनों ने मार्च निकाला और जवाबदेही मांगी।

छिद्रा श्रवणिया · मकतूब मीडिया

बदायूं की जानिया नकीब को आज भी उम्मीद है कि उनका बेटा लौटेगा। मकतूब की रिपोर्ट बताती है कि परिवार ने घर पर तीनों बेटों के नाम वाली लाली लगाने की सोची थी, ताकि नजीब लौटे तो घर पहचान ले। एएएयसी आयोजकोंनेलीसी के पहले साल का छात्र नजीब अहमद 15 अक्टूबर 2016 को जेएनयू से लापता हुआ था। आरोप है कि उससे एक रात पहले माही-मांडवी हॉस्टल में एबीवीपी से जुड़े छात्रों ने उसके साथ मारपीट की थी।

दिल्ली पुलिस, विशेष जांच दल, क्राइम ब्रांच और फिर सीबीआई, सबने जांच की, पर कोई उसका पता नहीं लगा सका। दसवीं बरसी पर बुधवार को बापसा, ज़ेनटेनिटी मूवमेंट और मुस्लिम स्टूडेंट्स फ्रेटरेशन ने कैंपस में 'जस्टिस फॉर नजीब' मार्च निकाला। नारे पुलिस, सीबीआई और इस्लामोफ़ोबिया के खिलाफ लगे, और सरजील इमाम व उमर खालिद की रिहाई की मांग भी उठी।

आयोजकों ने उस समय के वाम नेतृत्व वाले छात्रसंघ पर भी उंगली उठाई। उनका आरोप है कि छात्रसंघ के तब के पदाधिकारियों ने वार्डन को ऐसी चिट्ठियों पर दस्तख़त किये जिनमें नजीब को अपराधी और मानसिक रूप से बीमार दिखाया गया, और यही कहानी बाद में प्रशासन, पुलिस और सीबीआई ने अपना ली। बापसा समर्थित पार्षद कौसर देवी ने मार्च में एक चिट्ठी फाड़कर कहा कि यह मामला जिंदा रखना होगा।

गुरुवार को एआईएआईएफ़ घुमड़ असद्दीन ओवैसी ने केंद्र सरकार से कहा कि नजीब के बारे में कोई भी जानकारी हो तो साझा करे, ताकि मां कम से कम वहां जा सके।

देशकाल की नज़र

दस साल में चार एजेंसियां एक छात्र का पता नहीं लगा सकीं, यह नाकामी है या मेरेहती, यह सवाल अब भी खड़ा है। लेकिन यह मामला याद दिलाता है कि जवाबदेही के बिना इंसाफ़ सिर्फ़ इंतज़ार बनकर रह जाता है, और यह इंतज़ार सबसे ज़्यादा एक मां की ज़िंदगी पर भारी पड़ता है।

समाज

साहिल वाकोड़े के लिए ज़िंदाफ़ मांगने पहुंचे, आईआईटी के वार्डन हिरासत में

मकतूब रिपोर्ट · मकतूब मीडिया

आईआईटी बांध्रे में बीटेक दूसरे साल के 22 साल के छात्र साहिल वाकोड़े 18 सितंबर की शाम अपने हॉस्टल के कमरे में मृत मिले थे। मकतूब की रिपोर्ट के मुताबिक पुलिस के एक अधिकारी का कहना है कि उन्हें परीक्षा में कथित नकल करते पकड़ा गया था, और उनहोंने सिंकहर तलती मानी थी और फिर उस और मौक़ा मांगा था।

पिता की सिकायत पर पवई पुलिस ने प्रोफ़ेसर डूला के छिलाफ़ आत्महत्या के लिए उकसाने का मामला दर्ज किया है। प्रोफ़ेसर उत्पीड़न के आरोपों से इनकार करते हैं। मुंबई क्राइम ब्रांच 40 से ज़्यादा लोगों के बयान ले चुकी है। साहिल के माता-पिता रवींद्र और सोनाली वाकोड़े 24 सितंबर से आज़ाद मैदान में भूख हड़ताल पर हैं और संस्थान में जातिगत भेदभाव का आरोप लगा रहे हैं।

बुधवार को 'पानी आईआईटी बांध्रे' की पुकार पर लोग कैंपस के बाहर जुटे, पर पुलिस ने प्रदर्शन होने ही नहीं दिया। कैंपस के आसपास भारी तैनाती थी, अंदर जाने पर रोक थी, और राहुल सोनपिंपले, दीपाली साल्वे और संभावी भगत समेत कई अंबेडकरवादी नेताओं को हिरासत में ले लिया गया। ख़बरें आयीं कि पिता रवींद्र वाकोड़े को भी हिरासत में लिया गया, पर पुलिस ने इससे इनकार किया।

प्रदर्शनकारियों की मांग है कि मौत की ज़िम्मेदारी तय हो और जातिगत भेदभाव के आरोपों की निष्पक्ष जांच हो। रिपोर्ट में आईआईटी प्रशासन का कोई जवाब दर्ज नहीं है।

देशकाल की नज़र

रोहित वेमुला से दर्शन सोलंकी तक, हर बार कैंपस की मौत पर पहला सवाल यही उठता है कि संस्थान चुप्पत क्यों नहीं। जब माता-पिता तीन हफ़्ते से भूखे बैठे हों और इंसाफ़ मांगने वालों को गेट पर ही रोक दिया जाए, तो भेदभाव की शिकायत और गहरी हो जाती है।

विज्ञापन के लिए

यह कोना खाली नहीं, आपका है

₹1,000 से

sampark@deshkaal.xyz

देश

बेतिया में हिरासत में मौत, छह पुलिसकर्मी निलंबित

सौम्यदीप तिवारी · संवाददाता इंडिया

बिहार के पश्चिम चंपारण में 25 साल के दिलसाद अंसारी की पुलिस हिरासत में मौत के बाद छह पुलिसकर्मी, जिनमें दो सब-इंस्पेक्टर हैं, निलंबित कर दिये गये हैं। सक्सरा इंडिया की रिपोर्ट के मुताबिक दिलसाद अंसारा 25 अक्टूबर को एक एनडीपीएस मामले में आरोपी था। उनके परिवार में पत्नी नसमा खातून और छह महीने की बेटी है।

पत्नी का कहना है कि 12 अक्टूबर की रात क़रीब दो बजे पुलिस उन्हें घर से ले गयी और कहा कि पूछताछ के बाद सुबह तक छोड़ देंगे। बाद में थाने से फ़ोन आया कि उनकी तबीयत बिगड़ गयी है। परिवार जीएमसीएच बेतिया पहुंचा तो डॉक्टरों ने बताया कि उन्हें मृत अवस्था में लाया गया था।

बेतिया पुलिस के बयान में कहा गया कि हिरासत में ले जाते वक़्त दिलसाद चलती गाड़ी से कूद गये और गंभीर रूप से घायल हुए। परिवार यह बात नहीं मानता। पिता अख़्तर अंसारी का आरोप है कि उनके बेटे के सिर पर और से वार किया गया। पसमांदा मुस्लिम महाज के मुमख़ु और पूर्व राज्यसभा सांसद अली अनवर ने पूछा कि अगर कोई कूदा तो उसके हाथ-पैर पर चोट कहाँ नहीं हैं। उन्होंने मुख्यमंत्री से कार्रवाई, राष्ट्रीय मानवाधिकार आयोग से दख़ल और परिवार के लिए मुआवज़े की मांग की।

परिवार उच्चस्तरीय जांच चाहता है, और सोशल मीडिया पर सीसीटीवी फ़ुटेज और पोस्टमॉर्टम रिपोर्ट के आधार पर निष्पक्ष जांच की मांग उठ रही है।

देशकाल की नज़र

निलंबन पहला क़दम है, इंसाफ़ नहीं। हिरासत में मौत के हर मामले में 'गाड़ी से कूद गया' या 'बीमार पड़ गया' जैसी कहानियां दोहरायी जाती हैं, और ज़्यादातर मामले ख़ाहलों में दब जाते हैं। ख़ासव जांच और सार्वजनिक पोस्टमॉर्टम के बिना भरोसा नहीं लौटेगा।

समाज

कुएं से पानी भरने पर दलित महिला की पिटाई का आरोप

राजन चौधरी · द मूकनायक

झारखंड की राजधानी राँची के एजीसी स्मार्ट सिटी के सेक्टर दो में एक दलित महिला ने आरोप लगाया है कि कुएं से पानी भरने को लेकर पड़ोस के लोगों ने उसके साथ मारपीट की और जातिसूचक गालियां दीं। द मूकनायक की रिपोर्ट के मुताबिक मामला जगन्नाथपुर थाना क्षेत्र का है।

संजू चौधरी की शिकायत के अनुसार उनके घर के पास रहने वाले पांच लोग 23 जुलाई से ही उन्हें उस कुएं से पानी भरने से रोक रहे थे। 10 अक्टूबर को आरोप है कि उन लोगों ने अचानक उन पर बुरी तरह हमला कर दिया और जाति को लेकर अपमानित किया। उसी दिन वे थाने पहुंचीं। पुलिस के मुताबिक कुआं मुख्य आरोपी के घर के आहाते में है।

सिकायत में अमरेंद्र कुमार, उनकी पत्नी रेमी देवी, उनके दो बेटों और एक अन्य व्यक्ति के नाम हैं। पुलिस ने अनुसूचित जाति और जनजाति (अत्याचार निवारण) अधिनियम और भारतीय न्याय संहिता की धाराओं में एफआईआर दर्ज की है। थाना प्रभारी तितिन कुमार सिंह ने कहा कि सारे आरोपों की जांच हो रही है और जांच के बाद क़ानूनी कार्रवाई होगी।

सोमवार को आरोपी परिवार ने भी उलटी सिकायत दर्ज करायी है, जिसमें महिला पर ही मारपीट का आरोप लगाया गया है।

देशकाल की नज़र

महाड़ के सवर्ण तालाब सत्याग्रह को सौ साल होने को आये, फिर भी पानी तक पहुंच दलितों के लिए लड़ाई बनी हुई है, और वह भी एक 'स्मार्ट सिटी' में। दोनों सिकायत का चलन ऐसे मामलों में आम है, इसलिए जांच तेज़ और निष्पक्ष होनी चाहिए।

पर्यावरण

सुपट अल नीनो की आहट, ज़िम्बाब्वे ने सूखे के लिए अलाव जोड़ा

मधुमिता पांत · डाउन टू अर्थ

डाउन टू अर्थ की रिपोर्ट के मुताबिक ज़िम्बाब्वे के वित्त मंत्री म्थुली न्कूबे ने 14 अक्टूबर को 50 करोड़ डॉलर के नक़दी और अनाज भंडार का एलान किया। देश की मौसम सेवा का अनुमान है कि 2026-27 के बरसाती मौसम में सुपर अल नीनो बनने की संभावना 88 से 94 फ़ीसदी है। कोलबियर क्लाइमेट स्कूल के अनुमान में भी सितंबर से नवंबर तक औसत से कम बारिश और दिसंबर-जनवरी में सूखा गहराने की बात है।

सितंबर में मंत्रिमंडल ने छह हिस्सों वाली योजना मंज़ूर की थी: अनाज भंडार, जलवायु के हिसाब से खेती, कृषि क़र्ज़, पशुधन की हिफ़ाज़त, अनाज आयात और पेशेवरी तंत्र। छोटे, सधे हुए खेतों वाली 'पफ़्फ़ुदुआ' संरक्षण खेती बढ़ायी जा रही है और किसानों को ज़ार-बाज़ार जैसी सूखा सहने वाली पारंपरिक अनाज उगाने को कहा जा रहा है।

सबसे बड़ी चिंता मवेशियों की है। कृषि मंत्रालय का अनुमान है कि 2027-28 के तंगी के मौसम में 22.3 लाख मवेशी ख़तरे में होंगे। उन्हें खिलाने के लिए 4.05 लाख टन चारे की ज़रूरत होगी, जबकि 2.33 लाख टन की कमी का अंदेशा है। गेहूं किसानों से कहा गया है कि डंठल जलाएं नहीं, चारे के लिए बचाएं।

रिपोर्ट कहती है कि चारिस पर निर्भर ग्रामीण परिवार सबसे ज़्यादा जोखिम में हैं, और उनके कामयाबी ड्रय पर टिकी है कि वह कितनी जल्दी और कितने बड़े पैमाने पर ज़मीन पर उतरती है।

देशकाल की नज़र

अल नीनो का असर भारत के मानसून पर भी पड़ता है, और इस साल महाराष्ट्र पहले ही सूखे से जूझ रहा है। सिम्बाब्वे पहले से अनाज और चारा जोड़ रहा है, यह सबक हमारे लिए भी है: सूखा आने के बाद राहत बांटने से बेहतर है उससे पहले तैयारी।

प्रि.झ्रूफ़र

जो पढ़ते हैं, वो यहां मिलते हैं

क़िताब, फ़िल्म, नाटक, खादी, खेत की उपज, आपका हुनर: उन पाठकों तक जो सुबह की चाय के साथ पुप्र पढ़ते हैं, सिर्फ़ स्क्रॉल नहीं करते।

₹1,000 से ₹1,000 तक

संपर्क: sampark@deshkaal.xyz

गांव-जवार देहात की ख़बरें

पोलावरम का पानी कितने गांव डुबोयेगा, किसी को पक्का नहीं पता

आशुती शर्मा · गोलावे इंडिया

छत्तीसगढ़ के सुकमा जिले का कोंटा सोंदावरी की सहायक सबरी नदी के किनारे बसा है। मंगलू दोरला का परिवार पीढ़ियों से यहां खेती करता है और ईंधन, चारे और खाने के लिए जंगल पर टिका है। मोगावे इंडिया की रिपोर्ट बताती है कि यहां के लोग नहीं जानते कि आंध्र प्रदेश में बन रही पोलावरम सिंचाई परियोजना का पानी उनके घर तक आयेगा या नहीं, और यह पूछे तो किससे।

वजह यह है कि सरकारी आंकड़े आपस में मेल नहीं खाते। 2006 की एक रिपोर्ट में छत्तीसगढ़ के चार गांव और क़रीब 11,766 लोग प्रभावित बताये गये। 2013 में केंद्र ने संसद में आठ गांव कहे, 2020 में राज्य विधानसभा में ग्यारह। जब सितंबर 2026 में ग्रेस सीएसी ऑडिट छत्तीसगढ़ और ओडिशा के 12 गांव गिनाता है, जबकि बस्तरिया राज मोर्चा का कहना है कि 18 गांव डूब में आ सकते हैं। मुख्यमंत्री विष्णुदेव साय ने 28 सितंबर को सुकमा दौरे में माना कि गिनती 18 से ऊपर जा सकती है। 2022 में जिस सर्वे की बात कही गयी थी, उसकी रिपोर्ट आज तक सार्वजनिक नहीं हुई।

रिपोर्ट के मुताबिक इस से बचने के लिए सबरी किनारे छत्तीसगढ़ में क़रीब 29 किलोमीटर और ओडिशा में 30 किलोमीटर तटबंध बनने थे। सीएजी ने पाया कि उनका काम शुरू ही नहीं हुआ। 2009 में पर्यावरण मंज़ूरात की समिति ने शर्तों पर्यावरण मंज़ूरात की समिति ने शर्तों जनसुनवाई का निर्देश दिया था, जो कभी नहीं हुई। 2011 में काम रोकने का आदेश आया, पर वह दस साल से ज़्यादा ठंडे बस्ते में रहा और निर्माण चलता रहा। अब आंध्र के मुख्यमंत्री चंद्रबाबू नायडू ने 2027 तक परियोजना पूरी करने का वादा किया है।

स्थानीय पूर्व विधायक मनीष कुंजाम कहते हैं कि कोया और दोरला आदिवासियों के घर ही नहीं, उनकी संस्कृति और परंपराएं भी ढांय पर हैं। नदियों पर काम करने वाले हिमांशु ठक्कर के मुताबिक वन अधिकार क़ानून का उल्लंघन हुआ है और बैकवॉटर का असर कभी आंका ही नहीं गया। जिला कलेक्टर ने कहा कि मामला उनके विभाग का नहीं है।

बस्तरिया राज मोर्चा की मांग है कि सर्वे सार्वजनिक हो, प्रभावितों के नाम बताये जायें, विस्थापन से पहले मुआवज़ा मिले, और पुनर्वास की जगहों पर स्थानीय भाषा में पढ़ाई और रोज़गार का इंतज़ाम हो।

देशकाल की नज़र

बड़े बांधों की कहानी में सबसे पहले वही लोग ग़ायब होते हैं जो सबसे पहले डूबते हैं। जब बीस साल बाद भी यह तय न हो कि कितने आदिवासी गांव डूबेंगे, तो इसे साधारणी नहीं, इन लोगों को गिनती से बाहर रखने का तरीक़ा मानना चाहिए। जनसुनवाई और ग्राम सभा की सहमति के बिना एक भी गांव नहीं डूबना चाहिए।

तीन साल से डॉक्टर की राह देखता महोबा का एक अस्पताल

खबर लहरिया · खबर लहरिया

उत्तर प्रदेश के महोबा जिले के कबरई ब्लॉक के तिदौरी गांव में एक आयुर्वेदिक अस्पताल है, पर गांव वालों के लिए वह एक इमारत बनकर रह गया है। खबर लहरिया की रिपोर्ट के मुताबिक लोगों का कहना है कि क़रीब तीन साल से वहां कोई डॉक्टर नियमित रूप से नहीं आता।

गांव वाले बताते हैं कि डॉक्टर न होने से उन्हें छोटी-मोटी बीमारी के लिए भी प्राइवेट अस्पतालों का रुख़ करना पड़ता है, जहां इलाज का ख़र्च उनकी जेब पर भारी पड़ता है। बुंदेलखंड के इस इलाके में जहां खेती और मज़दूरी से ही घर चलता है, यह ख़र्च सीधे रोज़ी पर चोट है।

जिला आयुर्वेदिक अधिकारी इसकी वजह डॉक्टरों की कमी बताते हैं। उनका दावा है कि तय दिनों पर डॉक्टर वहां जाते हैं। गांव वालों का अनुभव इससे मेल नहीं खाता, और रिपोर्ट यही ज़ाहसला सामने रखती है।

देशकाल की नज़र

गांव की बेहत अक्सर ऐसे ही अस्पतालों पर टिकी होती है जिनकी दीवारें तो सरकारी आंकड़ों में गिन ली जाती हैं, पर डॉक्टर नहीं। खबर लहरिया जैसी स्थानीय पत्रकारिता ही ऐसे खाली कमरों को ख़बर बनाती है, जो वरना कहीं दर्ज नहीं होते।

रोज़नदान आज की फ़िल्म

दुनिया की नज़र में दिल्ली: 'लोकतंत्र का ढांचा बचा है, भीतर कुछ सड़ रहा है'

एमी गुडमैन, अंजलि कामत · Democracy Now!

न्यूयॉर्क से चलने वाले स्वतंत्र समाचार कार्यक्रम डेमोक्रेसी नाउ! ने 12 अक्टूबर के अंक में करीब पंद्रह मिनट भारत को दिये। मेज़बान एमी गुडमैन और अंजलि कामत ने इसे मोदी सरकार के बाद बरसों की सबसे बड़ी चुनौती बताया: डोर सूचियों से करीब 13 करोड़ नाम हटाये जाने के खिलाफ़ उठा आंदोलन, जिसे प्रदर्शनकारी 'वोट चोरी' कह रहे हैं। उनकी मांग है मुख्य चुनाव आयुक्त ज्ञानेश कुमार इस्तीफ़ा दें और चुनावी व्यवस्था में बुनियादी सुधार हो।

कार्यक्रम में मुताबिक इस आंदोलन की अगुआई छात्र और युवा 'कॉन्ग्रेस' आंदोलन कर रहा है, जिसका नाम उस टिप्पणी से निकला जिसमें इस साल की शुरुआत में देश के मुख्य न्यायाधीश ने बेरोज़गार नौजवानों की तुलना तिलचट्टों से की थी। बाद में सिपही दल भी जुड़े। राहुल गांधी की एक क्लिप भी दे कहते हैं कि सरकार ने हज़ारों पुलिसवालों से शहर बंद कर दिया, जबकि विपक्ष बस इतना चाहता है कि सरकार साबित करे कि चुनाव में धांधली नहीं हुई।

गुडमैन बताती हैं कि शनिवार के प्रदर्शन से पहले दिल्ली में ट्रेनें रद्द हुईं, मेट्रो स्टेशन बंद हुए और बड़े हिस्से में मोबाइल इंटरनेट रोका गया। उनके मुताबिक अकेले शनिवार को कम से कम सात हज़ार लोग हिरासत में लिये गये, जिनमें ओटोस के नेता, वकील और पत्रकार थे। संयुक्त राष्ट्र के मानवाधिकार प्रवक्ता ने चिंता जतायी, तो जिनेवा में भारतीय मिशन ने इसे बेवजह अंदाज़ी करार खारिज कर दिया।

खलील के राजनीतिक संपादक सोएब दानियाल खुद शनिवार को गिरफ़्तार हुए थे। उनका कहना है कि नाम काटने की प्रक्रिया मनमानी रही और इसकी मार काफ़ी नागरिकों के मुक़ाबले मुसलमानों पर कहीं ज़्यादा पड़ी। वे इसे एक जेन ज़ी आंदोलन बताते हैं और कहते हैं कि वोट का हक़ बाक़ी सारे हक़ों की बुनियाद है। उनकी सिकायत सुप्रीम कोर्ट में भी है, जिसने उनके मुताबिक नाम कटने के दौरान सुनवाई तो की पर रोका कुछ नहीं।

द वायर की प्रबंध संपादक जाह्नवी सेन बताती हैं कि विपक्षी नेता पहले चुनाव आयोग और राष्ट्रपति से मिलने की कोशिश कर चुके थे, फिर मुख्य न्यायाधीश को आपन देना चाहते थे। मुलाक़ात से इनकार हुआ तो यह एक बड़े मार्च में बदल गया। उनका आरोप है कि पुलिस ने औरतों को बिना महिला सिपाहियों के और अंधेरा होने के बाद हिरासत में लिया, जो क़ानून के खिलाफ़ है, लोगों को घंटों बसों में घुमाकर शहर के दूर कोनों में छोड़ा गया और वीडियो मिटाने का दबाव डाला गया।

सेन के मुताबिक प्रेस कार्ड पहने पत्रकार भी पकड़े गये और माकपा सांसद जॉन ब्रिटास को एक बस में इस तरह दबाया गया कि उन्हें असलाल ले जाना पड़ा। रविवार को सुप्रीम कोर्ट ने अवैध हिरासत रोकने का आदेश दिया, पर उनके मुताबिक ज़मीन पर कुछ नहीं बदला। दानियाल की बात पर बातचीत ख़त्म होती है कि भारत में लोकतंत्र का ढांचा अब भी खड़ा है, लेकिन भीतर कुछ सड़ चुका है।

समालोचन

सौ रुपये, उधार की कुर्सियां और प्रेमचंद का तांगा

सज्जाद ज़हीर (अनुवाद: तनवीर हसन) · समालोचन

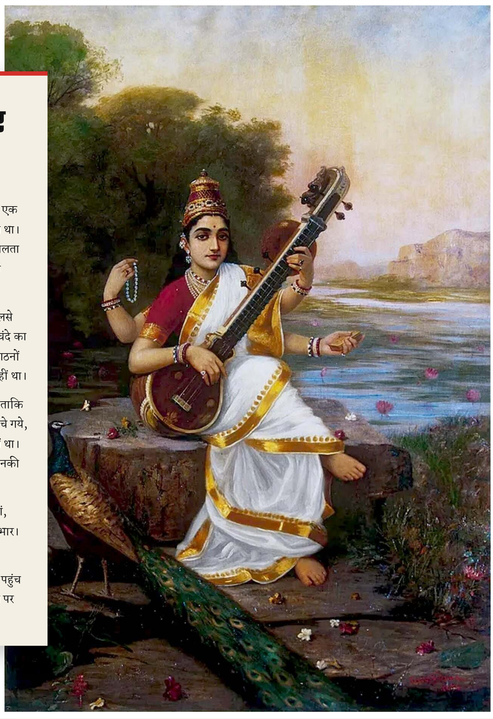
प्रगतिशील लेखक संघ के नब्बे बरस पूरे होने पर समालोचन ने सज्जाद ज़हीर का एक लंबा उर्दू लेख हिंदी में छापा है। यह 1956 में उनकी किताब 'रोशनाई' में आया था। संपादकीय टिप्पणी के मुताबिक़ हिंदी में अब तक इसका कटा-छंटा रूप ही मिलता था, यहां पूरा पाठ है। अनुवाद तनवीर हसन का है और मूल पाठ मनोज मोहन ने जुटाया।

लेख की शुरुआत हल्के व्यंग्य से होती है। ज़हीर कहते हैं कि हमारे यहां इतने जलसे होते हैं कि पेशेवर आयोजकों की एक जमात बन गयी है, जो तंबू, बिजली और चंदे का हिसाब जानती है। अमीर संगठनों के जलसे चंदे के झगड़े छोड़ जाते हैं, ग़रीब संगठनों के आयोजक क़र्ज़ में डूब जाते हैं। प्रगतिशील लेखकों के पास तो यह हुनर भी नहीं था।

सम्मेलन अप्रैल 1936 में लखनऊ में रखा गया, कांग्रेस अधिवेशन के आसपास, ताकि वामपंथी और प्रगतिशील लोग वैसे भी शहर में हों। अध्यक्ष के लिए कई नाम सोचे गये, आख़िर में प्रेमचंद राज़ी हुए। बजट सौ-सवा सौ रुपये का था, हॉल तक तय नहीं था। बाद में रफ़ा-ए-आम हॉल मुफ़्त मिला, कुर्सियां उधार आयीं, रशीद जहां और उनकी साथियों ने टिकट बेचे।

एजेंडे में साहित्य के साथ दुनिया भी थी: अभिव्यक्ति पर औपनिवेशिक पाबंदियां, इथियोपिया पर इटली का हमला, चीन में जापान और यूरोप में फ़ासीवाद का उभार। ज़हीर हिंदी और उर्दू के बीच बढ़ती दूरी पर भी फ़िक्र जताते हैं।

सबसे यादगार तस्वीर प्रेमचंद की है, जो बिना किसी स्वागत के तांगे से सीधे घर पहुंच गये। लेखक उनकी सादगी पर ठहरते हैं। पाठ मौलाना हसरत मोहानी के पहुंचने पर अधूरा छूटता है, यानी आगे की कड़ी बाक़ी है।



सरस्वती, 1896 · राजा रवि वर्मा / Wikimedia Commons



सम्मुख

कर्फ़्यू, टूटा टैंक और सीमा पार उड़ती पतंग

शक्ति महांति (अनुवाद: गार्गी मिश्र) · सम्मुख

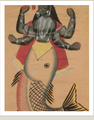
सम्मुख ने ओड़िया कवि शक्ति महांति की पांच कविताएं 'कर्फ़्यू की ख़बर और अन्य कविताएं' शीर्षक से छापी हैं। अनुवाद युवा कवि और समाजशास्त्र की शोधार्थी गार्गी मिश्र का है। परिचय में इन कविताओं को भावनात्मक रूप से तीखा और अपने समय से आंख न चुराने वाला बताया गया है। कविताएं हम यहां नहीं दोहरा रहे, उन्हें मूल पन्ने पर पढ़ें।

पहली कविता एक कर्फ़्यू वाले शहर में है, जहां लड़कियों की पढ़ाई की हिमायत करने वाली एक औरत को गोली मार दी जाती है। कवि इस हमले को औरत की आज़ादी के डर और उसके शरीर पर क़ब्ज़े की चाह से जोड़ता है, और इसमें पुलिस, धर्म के ठेकेदारों और आम मर्दों की चुप साझेदारी भी देखता है।

दूसरी कविता युद्ध ख़त्म होने के बाद की एक सुबह है। परिवारों का शोक बाक़ी है, बच्चे एक बर्बाद टैंक के पास खेल रहे हैं, रेत की बोरियों से घास पूर रही है, और आख़िर में एक पतंग सरहद पार चली जाती है।

दो कविताएं घर के भीतर हैं। एक में पिता बेटे के सवालों का जवाब देता है, सूरज डूबने, ग्रहण और बुझते तारों के बारे में, और मन ही मन चाहता है कि बेटा उसके बोझ से बचा रहे। दूसरी में एक बच्ची अपनी मां पर हाथ उठाने वाले पिता से सवाल करती है, और पंख व आसमान उसके लिए भाग निकलने का सपना बनते हैं।

आख़िरी कविता एक ऐसे कवि पर है जिसका भीतर का सोता सूख गया है और जो उपन्यास लिखने बैठता है, पर कविता से उसका रिश्ता छूटता नहीं।



सम्मुख

जूलिया की मौत, जिन्न का क़िस्सा और लिखने वाली औरत

नेहा नरूका · सम्मुख

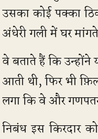
नेहा नरूका की शृंखला 'मृतात्माओं का देश' की इस कड़ी का शीर्षक है 'जूलिया और जिन्न का चक्कर'। कवि नेहा ख़ुद कहती हैं कि उनकी शृंखला का विषय मौत है, इसलिए वे ज़िंदा हिंदी लेखकों के नाम नहीं लेतीं। शुरुआत में ही वे साहित्यिक दुनिया पर चुटकी लेती हैं: एक लेखक से लिखने का गुर पूछा तो जवाब में उनके पहनावे पर टिप्पणी मिली, और 'बोल्डनेस' पर भाषण देने वाले संपादकों ने उन्हें इस शब्द से ही चिढ़ा दिया।

वे बताती हैं कि एक स्त्री उपन्यासकार की किताबों ने उनके भीतर बेचैनी भरी थी। क्रांति वे कर नहीं सकीं, तो कविता लिखने लगीं और कवियों की भीड़ में एक और नाम बन गयीं।

फिर क़िस्सा जूलिया का है, नाम बदलकर। बीए में पढ़ने वाली एक लड़की जो पानी में मछली की तरह तैरती थी। बरसों बाद एक शादी में उसकी मां मिलीं और बताया कि जूलिया नहीं रही, फिर देर तक हंसती रहीं। सहेलियों ने बताया कि उसके साथ एक पेड़ का जिन्न घर आ गया था और उसी ने आख़िर उसकी जान ले ली। जलने की बात भी इस क़िस्से में है।

लेखिका इस क़िस्से को मानने या न मानने का फ़ैसला पाठक पर छोड़ती हैं, पर साथ ही एक तीखा सवाल उठाती हैं: सफ़र में किसी औरत के लिए सिर्फ़ शौचालय तक पहुंचना कितना मुश्किल है। वे अपने बस और हाईवे के सफ़र के अनुभव सुनाती हैं, और हंसी-हंसी में बताती हैं कि उन्हें कोई जिन्न नहीं मिला।

पूरा गद्य हल्के लहजे में चलता है, पर उसके नीचे औरत की देह, डर और चुप्पी की परतें हैं।



हिन्दवी (बेला)

नटसम्राट की चीख़: जब मंच और ज़िंदगी का फ़र्क़ मिट जाता है

नवीन रांगियाल · हिन्दवी (बेला)

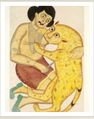
नवीन रांगियाल का यह निबंध समीक्षा नहीं, एक दर्शक का इक़बालिया बयान है। विषय है मराठी फ़िल्म 'नटसम्राट' में नाना पाटेकर का निभाया किरदार गणपतराव रामचंद्र बेलवलकर, एक बूढ़ा अभिनेता जो मंच से उतरकर ज़िंदगी में बेघर हो जाता है।

लेखक की शुरुआती दलील यह है कि जो कलाकार सच और सपने का फ़र्क़ मिटाकर जीता है, उसका कोई पक्का ठिकाना नहीं रहता, वह भीतर-बाहर दोनों जगह विस्थापित रहता है। फ़िल्म में अंधेरी गली में घर मांगते गणपतराव की चीख़ उन्हें दुख की आख़िरी हद लगती है।

वे बताते हैं कि उन्होंने यह फ़िल्म महाराष्ट्र के एक उपेक्षित सिनेमाघर में देखी। मराठी पूरी समझ नहीं आती थी, फिर भी फ़िल्म उन्हें वहां ले गयी जहां अपनी मातृभाषा भी नहीं ले जा सकी थी, और उन्हें लगा कि वे और गणपतराव एक ही आदमी हैं।

निबंध इस किरदार को शेक्सपियर के हैमलेट, लियर, ओथेलो और जूलियस सीज़र की परंपरा में रखता है, और बेकेट तक जाता है। लेखक नाना पाटेकर की 'वजूद' और 'प्रहार' के किरदारों का भी ज़िक्र करते हैं, जिनमें सख़्त बाहरी खोल के भीतर टूटा हुआ दिल है।

वे याद दिलाते हैं कि मूल नाटक कुसुमाग्रज यानी वि.वा. शिरवाडकर का है, और कहते हैं कि नाना पाटेकर ने इस किरदार को सिनेमा में अमर कर दिया। शीर्षक का मराठी वाक्य यही कहता है कि ऐसा नटसम्राट दोबारा नहीं होगा।



हिन्दवी (बेला)

सिनेमाघर में पॉपकॉर्न की कचर-कचर पर एक झुंझलाया व्यंग्य

कुमार केशव · हिन्दवी (बेला)

कुमार केशव का यह व्यंग्य एक जानी-पहचानी झुंझलाहट से शुरू होता है: फ़िल्म का सबसे गंभीर दृश्य चल रहा है और बगल की सीट से पॉपकॉर्न चबाने की आवाज़ आ रही है। लेखक इसे मज़ाक़ में 'सिनेमाई आतंकवाद' कहते हैं।

वे बाल्टी खुलने, उसमें हाथ डालने, दाना टटोलने और चबाने तक की हर आवाज़ को दर्ज करते हैं, और बाल्टी को इस अपराध की साझेदार ठहराते हैं। उदाहरण भी देते हैं: पिता की मौत की ख़बर वाले चुप दृश्य में यह आवाज़ आए तो दर्शक का सारा भाव बिखर जाता है।

लेखक के मुताबिक़ यह आदत 1930 के दशक में अमेरिका से चली, जब सिनेमा मालिकों ने बाहर बिकने वाला सस्ता पॉपकॉर्न भीतर आने दिया। आज के मल्टीप्लेक्स पर वे सवाल करते हैं कि हर फ़िल्म के साथ पॉपकॉर्न बेचना ज़रूरी क्यों है, और सिनेमाघर फ़ूड कोर्ट क्यों बन गया है।

उनका कहना है कि पॉपकॉर्न खाने से कोई बैर नहीं, पर देखने वाले दूसरों का भी हक़ है। ज़ोन, नोटिफ़िकेशन और रील्स में बंटे इस दौर में सिनेमा उन गिनी-चुनी जगहों में से है जहां अंधेरे और सन्नाटे में दुनिया से कटा जा सकता है।

बीच-बीच में 'शोले', 'दिलवाले दुल्हनिया ले जाएंगे', 'लगान' और 'दृश्यम' के मशहूर दृश्यों को कचर-कचर के बीच सोचकर हंसी पैदा की गयी है। आख़िर में व्यंग्य और चौड़ा हो जाता है, जब वे इस समस्या पर संसद का विशेष सत्र और ऊंची समिति बनाने की मांग करते हैं।



हिन्दवी (बेला)

कवि से उसका पेशा पूछना अपमान है या ज़रूरी सवाल?

ललन चतुर्वेदी · हिन्दवी (बेला)

ललन चतुर्वेदी के इस व्यंग्य में कथावाचक के घर अचानक कवि प्यारेलाल आ धमकते हैं। कथावाचक ख़ुश नहीं हैं, शादीशुदा आदमी की अपनी मसरूफ़ियतें होती हैं। प्यारेलाल कुंवारे हैं और कविता ही उनकी अकेली प्रेमिका है।

उनका सपना एक 'कविता महल' है, जिसकी दीवारों पर कविताएं सुनहरे अक्षरों में लिखी हों, और इसके लिए वे सरकार-जनता की साझेदारी वाले मॉडल की बात करते हैं। वे हर मौक़े पर कविता सुनाने को तैयार रहते हैं। लेखक यहीं आज के कवि पर चुटकी लेता है: पुराना कवि फक्कड़ था, नया कवि स्मार्ट और इंस्टैंट है।

क़िस्से का मोड़ चाय पर आता है। कथावाचक की पत्नी किसी से सुन चुकी हैं कि कवि की पत्नी होना बदक़िस्मती है। वे चाय लेकर आती हैं और सीधे पूछ लेती हैं कि कविता के अलावा कवि जी का कोई काम-धंधा या नौकरी है या नहीं। कवि आहत होकर उठ जाते हैं और कथावाचक शर्मिंदा।

जाते-जाते कवि एक लोक कलाकार 'कपिछवि' की कहानी सुनाते हैं, जो तरह-तरह के रूपों की नक़ल करता था। क़द्रदान घटे तो वह अमीरों की बारातों में तमाशा दिखाने लगा, और एक दिन किसी के अपमान से टूटकर इलाक़ा ही छोड़ गया। कवि की नज़र में किसी कलाकार से उसका पेशा पूछना ऐसा ही अपमान है।

व्यंग्य दोनों तरफ़ वार करता है, कवि की आत्ममुग्धता पर भी और समाज की उस नज़र पर भी जो कलाकार को सिर्फ़ कमाई से तौलती है।

यहां आपका नाम छपे, तो पढ़ा भी जाए

खाली जगह

एक कोने से पूरे पन्ने तक। बात कीजिए, दाम तय कीजिए।

कोना ..... ₹1,000

चौथाई पन्ना ..... ₹10,000

आधा पन्ना ..... ₹40,000

पहला पन्ना ..... ₹1,00,000

sampark@deshkaal.xyz

विज्ञापन दर-सूची

देशकाल में आपकी जगह

हर सुबह, उन पाठकों के बीच जो ख़बर को सोचकर पढ़ते हैं।

कोना ₹1,000 एक दिन

चौथाई पन्ना ₹10,000 एक दिन

आधा पन्ना ₹40,000 एक दिन

पहला पन्ना, पूरा ₹1,00,000 एक दिन

sampark@deshkaal.xyz · विज्ञापन देशकाल की संपादकीय नीति के दायरे में ही छपते हैं

देशकाल हर सुबह दुनिया भर की ज़रूरी टिप्पणियों का सार सहज हिंदुस्तानी में लाता है। सारे सार देशकाल का अपना लेखन हैं, मूल लेख, लेखक और प्रकाशक का नाम और लिंक हर सार के साथ है। यह अख़बार उसी अंक से अपने आप बनता है।