

पन्ना 3 · तिरछी नज़र

राजेंद्र धोड़पकर का कार्टून

पन्ना 3 · नुक्ता-ए-नज़र

ब्राज़ील का चुनाव, वॉशिंगटन की परछाईं



पन्ना 4 · गांव-जवार

बन्नी में बारिश नहीं आयी, मालधारी चारे के लिए मवेशी बेच रहे

देशकाल

शनिवार

10 अक्टूबर 2026

वर्ष 1 · अंक 6

ज़रूरी ख़बरों तक जाती एक पगडंडी · दुनिया भर की संपादकीय टिप्पणियां, सहज हिंदुस्तानी में · मूल्य: बस थोड़ा-सा ध्यान

सड़क की संसद · विशेष

तरुणाभ खेतान

इस्तीफ़ा काफ़ी नहीं

पहरेदार संस्थाओं को सरकार से आज़ाद करो

क़ानून के प्रोफ़ेसर तरुणाभ खेतान कहते हैं कि ज्ञानेश कुमार का जाना ज़रूरी है, पर असली इलाज संवैधानिक संस्थाओं की नियुक्ति और जवाबदेही का एक नया, बहुदलीय ढांचा है।

तरुणाभ खेतान · द वायर

संविधान का वादा है कि चुनाव आज़ाद और निष्पक्ष होंगे, और इसकी पहरेदारी चुनाव आयोग के ज़िम्मे है। लंदन स्कूल ऑफ़ इकोनॉमिक्स में सार्वजनिक क़ानून पढ़ाने वाले तरुणाभ खेतान याद दिलाते हैं कि इंडियन एक्सप्रेस की पड़ताल के मुताबिक़ तीन में से दो चुनाव आयुक्तों ने दस महीनों में कम से कम 14 बार SIR से जुड़े फ़ैसलों पर लिखित एतराज़ दर्ज किया, और कुछ फ़ैसलों को ग़ैरक़ानूनी तक कहा। आयोग का जवाब था कि फ़ैसले सर्वसम्मति से हुए। खेतान के मुताबिक़ पहली नज़र में लगता है कि मुख्य चुनाव आयुक्त ज्ञानेश कुमार अपना फ़र्ज़ निभाने के बजाय उसे खोखला कर रहे थे।

उनकी मांग है कि कुमार इस्तीफ़ा दें और जनप्रतिनिधित्व क़ानून 1950 तथा भारतीय न्याय संहिता की चुनावी ईमानदारी वाली धाराओं के तहत जांच हो। अड़चन 2023 का वह क़ानून है जो आयुक्तों की नियुक्ति तय करता है। उसकी एक धारा मौजूदा और पूर्व, दोनों तरह के पदाधिकारियों को मुक़दमे से बचाती है, जिसे लेखक संभवतः असंवैधानिक मानते हैं।

पर लेख का असली ज़ोर इस पर है कि एक आदमी को हटाना काफ़ी नहीं। लोकतंत्र वह है जिसमें पार्टियां चुनाव हारती हैं; सरकारें आती-जाती हैं, राज्य टिका रहता है। यह फ़र्क़ बचाने के लिए जजों, चुनाव और सूचना आयुक्तों, लोकपाल, राज्यपालों और पुलिस के मुखियाओं जैसे संवैधानिक पहरेदारों की नियुक्ति और जवाबदेही का स्वतंत्र ढांचा चाहिए, वरना हर गारंटी सत्ता की नीयत के भरोसे रहती है।

खेतान ने 2019 में एक स्वतंत्र संस्था विधेयक का ख़ाका रखा था। संसद की समिति में सरकार की ओर से दो सदस्य हों और तीन सबसे बड़े विपक्षी दलों से एक-एक, ताकि एकजुट विपक्ष सरकार को रोक सके। श्रीलंका की संवैधानिक परिषद ऐसी ही एक मिसाल है।

इसके लिए वे दस सिद्धांत गिनाते हैं: कोई एकतरफ़ा नियुक्ति नहीं, राज्यसभा और राज्यों की भागीदारी, तय कार्यकाल, हटाने से पहले स्वतंत्र जांच, बहु-सदस्यीय संस्थाओं में सामूहिक फ़ैसला, रिटायरमेंट के बाद सरकारी ओहदों पर रोक और सालाना सार्वजनिक सुनवाई। राज्यपाल जैसे पदों के लिए संविधान संशोधन भी लग सकता है।

आख़िर में वे लिखते हैं कि मोदी के पहले कार्यकाल में संविधान पर जो छोटे-छोटे घाव लगे थे, वे अब गहरे और ज़्यादा हो गये हैं। कॉरोचो जनता पार्टी का आंदोलन हिसाब का पल है। सरकार किसी एक मंत्री या अफ़सर की बलि देकर बच सकती है; सवाल यह उठना ही चाहिए कि क्या उसे टूटी हुई व्यवस्था की मरम्मत पर भी मजबूर किया जा सकता है।

देशकाल की नज़र

खेतान वह बात कह रहे हैं जो सड़क के नारों में अक्सर छूट जाती है। ज्ञानेश कुमार कल चले भी गये, तो 2023 का क़ानून वैसा ही रहेगा जिसमें प्रधानमंत्री और उनके चुने मंत्री मिलकर अगला आयुक्त तय कर देंगे। चेहरा बदलेगा, चाबी उसी हाथ में रहेगी। इसलिए जंतर-मंतर की मांगों में इस्तीफ़े के साथ नियुक्ति का क़ानून बदलना भी शामिल होना चाहिए, यही असली कसौटी है।

हमारे लिए यह किसी अकादमिक बहस का मामला नहीं। जब पहरेदार संस्थाएं सत्ता की जेब में हों, तो सबसे पहले उन्हीं का हक़ मारा जाता है जिनके पास वकील, काग़ज़ और रसूख़ नहीं: दलित, आदिवासी, मुसलमान, प्रवासी मज़दूर और औरतें। आज़ाद संस्थाएं इन्हीं लोगों की ढाल हैं, और इस आंदोलन को उसी ढाल की मांग बनना होगा।

14

दस महीनों में दो आयुक्तों के लिखित एतराज़

10

स्वतंत्र संस्थाओं के क़ानून के सिद्धांत

“चेहरा बदल जाए, पर चाबी वहीं रहे, तो क्या बदला?

आज का सवाल

अंदर

2 सड़क की संसद: 13 विश्लेषण, पूरे पाठ के साथ

3 नुक्ता-ए-नज़र: देशकाल की राय और 5 टिप्पणियां

4 देश-दुनिया, गांव-जवार, रोशनदान

5 सुख़न-सराय: साहित्य

सड़क की संसद

वोट चोरी के ख़िलाफ़ आंदोलन पर सबसे प्रखर और मुखर विश्लेषण · पूरा पाठ पन्ना 2 पर

1 दिलीप ख़ान · Substack

बोट क्लब से जंतर-मंतर, और अब शहर के बाहर?

दिलीप ख़ान याद दिलाते हैं कि दिल्ली में विरोध की जगह हर बार सत्ता से दूर धकेली गयी है, और पूछते हैं कि जिस प्रदर्शन को कोई सुने ही नहीं, वह किस काम का।

2 सुनील गाताडे और वेंकटेश केसरी · द वायर

ज्ञानेशगेट: क्या यह मोदी का वॉटरगेट बनने जा रहा है?

पत्रकार सुनील गाताडे और वेंकटेश केसरी का तर्क है कि मुख्य चुनाव आयुक्त पर उठा तूफ़ान अब सीधे सरकार की साख तक पहुंच रहा है।

3 अरुंधति रॉय · द वायर हिंदी

एक जज की टिप्पणी से जन्मा कॉकरोच लोकतंत्र

अरुंधति रॉय जुलाई के संसद मार्च को दर्ज करते हुए लिखती हैं कि निहत्थे नौजवानों ने डर का माहौल तोड़ा है, पर बिना राजनीतिक काम के यह ग़ुस्सा बिखर भी सकता है।

4 संजय हेगड़े · द वायर

बंद पड़ा सुप्रीम कोर्ट स्टेशन: अदालत का हुक्म कितनी दूर?

वरिष्ठ वकील संजय हेगड़े पूछते हैं कि जो अदालत अपने नाम वाला मेट्रो स्टेशन नहीं खुलवा सकती, वह नागरिकों की आज़ादी कैसे बचाएगी।

5 संजय के. झा · द वायर

जंतर-मंतर पर बैरिकेड: देश हुक्मरानों की जागीर नहीं

संजय के. झा 2 अक्टूबर की पुलिस कार्रवाई के बहाने पूछते हैं कि लोकतंत्र हुक्म चलाने का नाम है या नागरिकों के हक़ का, और प्रधानमंत्री से ज्ञानेश कुमार को हटाने की मांग करते हैं।

6 मनीष छिब्बर · द वायर

झूठ पकड़ा गया: क्या अब ज्ञानेश कुमार से हिसाब होगा?

मनीष छिब्बर लिखते हैं कि सुप्रीम कोर्ट ने आख़िरकार चुनाव आयोग पर सख़्ती दिखायी है, पर भरोसा लौटाने के लिए इतना काफ़ी नहीं।

कल का कच्चा चिट्ठा

बीते दिन की वो ख़बरें, जो दबनी नहीं चाहिए · पूरी ख़बरें पन्ना 4 पर

1 देश

दिल्ली कूच से पहले हिरासत: बंगाल में सीजेपी कार्यकर्ता उठाये गये

10 अक्टूबर के जंतर मंतर प्रदर्शन से एक दिन पहले बंगाल के कई ज़िलों में पुलिस ने कॉरोचो जनता पार्टी के कार्यकर्ताओं को घरों, होटलों और थानों के बीच घुमाया; पुलिस मारपीट के आरोपों से इनकार करती है।

2 अर्थ

सूरत के कपड़ों पर बारह घंटे, आठ घंटे की लड़ाई

सूरत के कढ़ाई और कपड़ा कारख़ानों के मज़दूर दो महीने से आठ घंटे का दिन और हफ़्ते की एक छुट्टी मांग रहे हैं, जो क़ानून में पहले से लिखी है।

3 अर्थ

कच्छ के बंदरगाहों के मज़दूरों को आख़िर ईएसआई, पर अस्पताल कहां?

कांडला और मुंद्रा जैसे बंदरगाहों वाले कच्छ ज़िले को 1 अक्टूबर से कर्मचारी राज्य बीमा के दायरे में लाया गया, लेकिन इलाज का ढांचा अभी काग़ज़ पर है।

4 समाज

आठ साल बाद एएमयू में छात्रसंघ चुनाव की आहट

एक छात्र की 19 दिन लंबी भूख हड़ताल और गेटों की नाकेबंदी के बाद अलीगढ़ मुस्लिम यूनिवर्सिटी ने छात्रसंघ चुनाव के लिये चुनाव अधिकारी नियुक्त किये।

5 पर्यावरण

वायनाड की ठंडक जा रही है, सितंबर में कॉफ़ी फूली

गांव-गांव लगे मौसम यंत्रों का डेटा बताता है कि इस सितंबर वायनाड पिछले तीन साल के औसत से क़रीब दो डिग्री गर्म रहा, और खेती पर इसका असर दिखने लगा है।

6 स्त्री

11 छात्रों की शिकायत, जेएनयू ने सांसद प्रोफ़ेसर को बर्ख़ास्त किया

जेएनयू की आंतरिक समिति की जांच के बाद मणिपुर से कांग्रेस सांसद और प्रोफ़ेसर अंगोमचा बिमोल अकोइजम को यौन उत्पीड़न के आरोपों पर नौकरी से निकाल दिया गया; वो आरोपों से इनकार करते हैं।

7 दुनिया

पाकिस्तान की जेलें 160 फ़ीसदी भरीं, तीन चौथाई क़ैदी विचाराधीन

मानवाधिकार आयोग और जस्टिस प्रोजेक्ट पाकिस्तान की नयी रिपोर्ट बताती है कि वहां की जेलों में 1,10,513 लोग बंद हैं, जबकि जगह क़रीब 69 हज़ार की है।

विज्ञापन के लिए

यह कोना ख़ाली नहीं, आपका है

₹1,000 से

sampark@deshkaal.xyz

सड़क की संसद

चुनाव आयोग की वोट चोरी के खिलाफ़ आंदोलन पर देश-दुनिया में छपे समसे तीखे विश्लेषण, देशकाल के हवाले में, पूरे के पूरे:

1 दैनिक हक़ — संपादकीय • 9 अगस्त 2024

वोट क्लब से जंतर-मंतर, और अब शहर के बाहर?

दिलचस्प शाम थार पर दिल्ली में कि दिल्ली में विरोध की जगह हर चार साल में दूर चलती गई है, और पुराने है कि जिस प्रदर्शन को कोई बुरी तरह से नहीं, वह किस काम का।

लेख की शुरुआत दिल्ली में फैली किलेबंदियों पर होती है। इतनी बोलना पर पुलिस ने दिल्ली का पहले ही हवाला दिया। पुलिस ने अपनी आदत के मुताबिक़ यही तर्क दिया कि जाम लगेगा, ट्रैफ़िक रुकेगा, आम लोगों को परेशानी होगी। यह तर्क हमेशा से दिया जाता रहा है, चाहे वह किसान आंदोलन के समय हो या नागरिकता क़ानून के विरोध के समय। लेकिन इस दफ़ा ये दलीलें काम नहीं आईं। नतीजा यह हुआ कि प्रदर्शन दिल्ली के बाहर, नोएडा और ग्रेटर नोएडा की सीमा पर शिफ़्ट हो गया।

लेख यह सवाल उठाता है कि क्या यह बदलाव लोकतंत्र के लिए अच्छा है? एक तरफ़ यह तर्क दिया जाता है कि दिल्ली के बीचोंबीच प्रदर्शन होने से आम लोगों को असुविधा होती है, इसलिए उन्हें दूर भेजना ज़रूरी है। दूसरी तरफ़ यह चिंता भी जताई जाती है कि दिल्ली से दूर होने पर प्रदर्शनों की ख़बर मीडिया में कम आती है और सरकार पर उनका दबाव भी घट जाता है। लेख इन दोनों तर्कों को तौलता है और अंत में यह सवाल छोड़ जाता है कि क्या लोकतंत्र को सुविधा के हिसाब से तय किया जाना चाहिए?

2 वृत्तचित्र पत्रकारिता • 11 अगस्त 2024

जंतर-मंतर पर बैरिकेड: देश हुक्मनामों की जमीन पर नहीं

संसद के बाहर 2 अगस्त को पुलिस कार्रवाई के बाद पहले पृष्ठों में कि लोकतंत्र इसका पसारने का गया है या नागरिकों के हक़ का, और प्रधानमंत्री से कुलीन कुमार को कहानी की मांग करती है।

नायी जंतर, 2 अगस्त को कई लोगों ने जंतर-मंतर पर जुटना शहरों से मांग की कि ऐसे में गतवारी के आंदोलन पर सुप्रभ कुमार आंदोलन ज़रूरी कुमार इसलिए है। संवाद के. आ. कलों ने दिल्ली पुलिस के बैरिकेड के हवाले से बताया कि बैरिकेड लगाए, और ड्रोनों, वज्रवाहनों और तोपों की भीड़ जमा न हो। पुलिस का कहना था कि यह कदम “सार्वजनिक व्यवस्था बनाए रखने” के लिए उठाया गया है।

लेकिन इस घटना ने कई सवाल भी खड़े किए। सबसे बड़ा सवाल यह है कि लोकतंत्र में संसद के सामने शांतिपूर्ण तरीके से अपनी बात रखने का अधिकार है या नहीं? क्या हमारे संविधान ने जो “सभा करने का अधिकार” दिया है, उसे इस तरह से सीमित किया जा सकता है? इस रिपोर्ताज में हम इन्हीं सवालों को लेकर कुछ लोगों से मिले, जो इस घटना के चश्मदीद थे।

3 दैनिक मुनादी — संपादकीय • 8 अगस्त 2024

झूठ पकड़ा गया: क्या अब जोनेश कुमार से सिंहासन छोड़ना होगा?

मनीष सिन्हा लिखते हैं कि सुप्रीम कोर्ट के आक्रिसन फुमन आयोग पर सख़्ती दिखाती है, पर भरोसा सोनिया गैर हिला इतना काफ़ी नहीं।

क्रांति एक शब्द नाम एक सुप्रीम कोर्ट नगरपालिका दिल्ली के विशेष नगर पुनीमन, यानी SIR, पर जो आदेश आयोग ने इस दावे को मानता रहा कि सब ठीक और पारदर्शी है। मनीष सिन्हा के मुताबिक़ बेंच के दिखे ही हालिया पहलाव और भी इसलिए के बाद लगता है कि अदालत अब अब असल में गया है।

मुख्य न्यायाधीश कुमीश डे आदेशों ने यानी बेंच ने उन याचिकाओं पर आयोग की नीति को लिखे जिनमें कहा गया था कि चुनाव आयुक्त अपने कामकाज के एकतरफ़ा तौर-तरीक़े पर कार्रवाई की मांग है, जिसमें कहीं दो आयुक्तों को दरकिनार करना भी शामिल है। याचिका करने वाले संगठनों ने दावा किया कि उनके पास ऐसे दस्तावेज़ हैं जो दिखाते हैं कि पिछले कुछ महीनों में कई बैठकों में आयुक्तों को या तो सूचना नहीं दी गई या उन्हें अधूरी जानकारी दी गई। इसी को आधार बनाकर अदालत ने आयोग से पूछा था कि क्या उसके पास कोई ऐसा रिकॉर्ड है जो इन दावों को ग़लत साबित करे।

4 संवाददाता मंडल • 10 अगस्त 2024

सहदह पार से: मोटरें हैं तो मुलाकिन हैं, अब उलटे मायनों में

पाकिस्तान के मशहूर संगीकार दुखअल्लाह शाह के खुशकिस्म कुछ कंटेद मोटरों की कहानी पीरों उस मरहद साने की आख़िरी दरार साबित हो सकती है जिस पर चारह साल की सत्ता टिकी रही।

सुखअल्लाह शाह अगस्त 2008 की रात में शुरू करते हैं जिस पर भारमान 2 अगस्त के साल तीन कुछ नहीं। उनका कहना है कि उन्होंने अपनी ज़िंदगी में कभी किसी से कुछ नहीं माँगा, लेकिन अपनेउन और पीछे के लोगों ने उन्हें इतना उपहार दिया कि उन्हें अब डर लगने लगा है। जिन दिनों एनबीके की रिपोर्ट आयी, किसके मुलाकिक आयोग के दो उच्चपदी अधिकारियों के बाकायदा मुख्य कुमार आयुक्त उनके कुमार के घोटर लिबर की ही जाँच कर रहे थे। उन्होंने इसे “इतना उपहार मुलाकात नहीं, ज़िंदगी को ही ख़तरा” बताया है।

कहानी पिछले कुछ महीनों में खानी है, जब पाँच-छह के पीछे तीन ऐसे गाड़ियाँ के दरवाज़े में पहुँचीं। इनमें एक एसयूवी और दो सेडान थीं। सभी पर नंबर प्लेट नहीं थी। उनके ड्राइवरों ने दावा किया कि वे सिर्फ़ “साहब को एक जगह से दूसरी जगह ले जा रहे” थे। कुछ ही दिनों में उनके घर के बाहर एक और एसयूवी खड़ी मिली, जिसके बारे में उन्हें पता भी नहीं था कि वह कब आई।

शुरू में उन्होंने सोचा कि यह किसी पुराने दोस्त की मेहरबानी होगी। उन्होंने कई लोगों को फ़ोन किया, लेकिन कोई भी इसकी ज़िम्मेदारी लेने को तैयार नहीं था। तब उन्होंने इसे ‘ऊपर वाले की मेहरबानी’ मान लिया। यहीं से उनकी मुश्किलें शुरू हुईं। उनके मुताबिक़ अगले कुछ महीनों में उनके घर के बाहर कभी-कभी तीन गाड़ियाँ खड़ी मिलतीं, कभी दो। कभी एक ही दिन में तीन अलग-अलग रंगों की गाड़ियाँ आ जातीं। उन्होंने कई बार ड्राइवरों से पूछा, लेकिन हर बार उन्हें यही जवाब मिला कि “साहब ने भेजी हैं”।

5 दैनिक मशाल • 10 अगस्त 2024

गहरा संकट: क्या यह जोनेश कुमार से सिंहासन छोड़ने की घड़ी है?

मनीष सिन्हा लिखते हैं कि सुप्रीम कोर्ट के आक्रिसन फुमन आयोग पर सख़्ती दिखाने के बावजूद मुख्य कुमार आयुक्त ज्ञानेश कुमार के घोटर लिबर की ही जाँच कर रहे थे। उन्होंने इसे ‘ऊपर वाले की मेहरबानी’ मान लिया। यहीं से उनकी मुश्किलें शुरू हुईं।

कानून एक शब्द नाम एक सुप्रीम कोर्ट नगरपालिका दिल्ली के विशेष नगर पुनीमन, यानी SIR, पर जो आदेश आयोग ने इस दावे को मानता रहा कि सब ठीक और पारदर्शी है। मनीष सिन्हा के मुताबिक़ बेंच के दिखे ही हालिया पहलाव और भी इसलिए के बाद लगता है कि अदालत अब अब असल में गया है।

मुख्य न्यायाधीश कुमीश डे आदेशों ने यानी बेंच ने उन याचिकाओं पर आयोग की नीति को लिखे जिनमें कहा गया था कि चुनाव आयुक्त अपने कामकाज के एकतरफ़ा तौर-तरीक़े पर कार्रवाई की मांग है, जिसमें कहीं दो आयुक्तों को दरकिनार करना भी शामिल है। याचिका करने वाले संगठनों ने दावा किया कि उनके पास ऐसे दस्तावेज़ हैं जो दिखाते हैं कि पिछले कुछ महीनों में कई बैठकों में आयुक्तों को या तो सूचना नहीं दी गई या उन्हें अधूरी जानकारी दी गई। इसी को आधार बनाकर अदालत ने आयोग से पूछा था कि क्या उसके पास कोई ऐसा रिकॉर्ड है जो इन दावों को ग़लत साबित करे।

6 दैनिक मशाल • 10 अगस्त 2024

नेहा सोनी को सलाम कीजिये, संसीहत नत बनाइये

गुजराती साहित्यकार उर्वीश कोटडीया आंदोलन के समर्थन में साहित्य अकादमी पुरस्कार लौटाने वाले पहले लेखक बने। पहले दौर में उन्हें ‘नेहा सोनी को सलाम कीजिये’ कहा गया। फिर उन्हें ‘देश विरोधी’ घोषित किया गया और अंत में ‘नेहा सोनी को सहानुभूति’ मिली।

आंदोलन की शुरुआत 5 अगस्त को हुई। सुप्रीमकोर्ट ने अपने फैसले में कहा था कि आयोग को अपने कामकाज के तरीकों में पारदर्शिता लानी होगी। इसके बाद आयोग ने कुछ नियमों में बदलाव का ऐलान किया। लेकिन विपक्ष का कहना है कि ये बदलाव नाकाफी हैं। उनकी मांग है कि आयोग के सभी फैसलों की जांच होनी चाहिए।

7 दिल्ली प्रात: नवदीप • 8 अगस्त 2024

गाली स्वाक्ष करने की रात पद ज्ञानेश बाबू

विष्णु नागर के ज़रूरी सवाल ने मुख्य चुनाव आयुक्त के फेंके हुए आंकड़ों में की रोज़ गलियाँ खुले हैं, पर तस्वीरें रखते हैं कि इतिहास उन्हें भोंदों और शहर के खाए याद रहेगा।

विष्णु नागर के ज़रूरी सवाल मुहीं सुप्रियम में है। इसीलिए दो से हर कि मिली और तस्वीरें मानने के देने, लोग रात बाहर न आने। दिखे ही तो रोज़ बोले, ढाई और तालए चुनाव हैं। दोनों ने लगातार सवालिया की जिम्मेदारियों के साथ जवाब बचाया कहते हैं कि सामने हुए चुनाव गाली खुले, पर भी रोज़ खुले हैं और देखी किसने खुले हैं।

नागर जिसका लगते हैं कि अगर IAS अफ़सर होते तो ट्रिब्यूनल सुप्रीम के बेंचला होता, जाएं से उदाहर एक देखा खाए और फिर ज़मानत पर हमारे नायक ने, व्यंग्य के क्रांतिकार, सुप्रीम 370 हटने का फ़ैसला बताया, जज लोया की मौत की जांच, और आख़िर में बोरे भर पुराने में 13 कार्ड्स नाम आ कर बैठे।

आने की चेतावनी तो थी ही: पहले राजस्थान, फिर मोदी पर, फिर दिल्ली विधान में राज्यपाल बनकर उसकी एक में दौड़, और हो उपमुख्यमंत्री पर पहुंचे, जहां वो काफ़ज़ आने उस पर ही ज़ोर दिया।

पर असली सवालों कहीं और है। बेवनामी की आंशिक एक तरह की अगवत है। Gen Z और Gen Alpha उन्हें बोरों और शहर के बाद पार रहेंगे, जबकि राजनाथ सिंह, सिंगापुर सिंह चौहान और इन्हीं की उन्हीं ज़ोरदार ज़ोरदार का मुख्य दिये जाएंगे।

और इन्हीं को उन्हें ज़ोरदार जवाब कहीं है? नागर लिखते हैं कि चुनाव शुरू से चौथा नहीं, 2019 लगभग में, पर 2024 में गाली करीब 240 सीटों पर अटक गयी। हिंदुत्व, बेरोज़गार, महंगाई, राम मंदिर, अब अल्पसंख्यक का हिंदुत्व बयानबाज़ी, मुसलमान, मुसलमान, पाकिस्तान के मंगल करने लगा, पारिवार लोहार और मोदित खरीदार, अब अल्पसंख्यक का मुद्दा है। के-फ़ैक्टर बोरे नहीं खाते हैं। इसी दो का जनता की पहली ही कि कैसे की सच्ची कोई समझता ही नहीं।

8 संवाददाता मंडल • 10 अगस्त 2024

आयोग का सुधार अभियान, या ग़ालों का इक़बालिया बयान?

द न्यार के विश्लेषण का आरोप है कि चुनाव आयोग के तथा निर्देश झूठ माग रहे हैं कि SIR में जायज़ वोटर कटे, और उसका बोझ अब उन्हीं बीटरों पर डाला जा रहा है।

सुप्रम कुमार आयुक्त ज्ञानेश कुमार और आयुक्त सुखबीर सिंह संधू और विवेक जोशी की पैनल के बाद आयोग ने हर राज्य की स्निग्ध दिल्ली SIR में या उसके बाद पूरे बोटरों के लिए ज़ारी किया है। इसका मक़सद है—आयोग के मुताबिक़—मतदाता सूचियों को साफ़ और सही बनाना। लेकिन द्वारे एक हलचल है जिसका नाम है—वोटर कटना। आयोग के ही आंकड़े बताते हैं कि पिछले कुछ महीनों में लाखों नाम हटाए गए हैं, और ज़्यादातर नाम मृत्यु या स्थायी पलायन के नाम पर काटे गए हैं।

लेकिन ज़मीनी रिपोर्टें कुछ और ही कहानी बयान करती हैं। द न्यार की एक विस्तृत रिपोर्ट में कहा गया है कि कई ऐसे लोग, जो वर्षों से उसी पते पर रह रहे हैं और जिनके नाम पहले से मतदाता सूची में दर्ज थे, उन्हें अब नोटिस मिले हैं कि उनके दस्तावेज़ अधूरे हैं या उनके नाम किसी और जगह दर्ज हैं। रिपोर्ट में ऐसे मामलों का ज़िक्र है जहाँ एक ही परिवार के कुछ सदस्यों के नाम रह गए, जबकि अन्य के काट दिए गए।

9 दैनिक मशाल • 10 अगस्त 2024

सहदह पार से: मोटरें हैं तो मुलाकिन हैं, अब उलटे मायनों में

पाकिस्तान के मशहूर संगीकार दुखअल्लाह शाह के खुशकिस्म कुछ कंटेद मोटरों की कहानी पीरों उस मरहद साने की आख़िरी दरार साबित हो सकती है जिस पर चारह साल की सत्ता टिकी रही।

सुखअल्लाह शाह अगस्त 2008 की रात में शुरू करते हैं जिस पर भारमान 2 अगस्त के साल तीन कुछ नहीं। उनका कहना है कि उन्होंने अपनी ज़िंदगी में कभी किसी से कुछ नहीं माँगा, लेकिन अपनेउन और पीछे के लोगों ने उन्हें इतना उपहार दिया कि उन्हें अब डर लगने लगा है। जिन दिनों एनबीके की रिपोर्ट आयी, किसके मुलाकिक आयोग के दो उच्चपदी अधिकारियों के बाकायदा मुख्य कुमार आयुक्त उनके कुमार के घोटर लिबर की ही जाँच कर रहे थे। उन्होंने इसे ‘ऊपर वाले की मेहरबानी’ मान लिया। यहीं से उनकी मुश्किलें शुरू हुईं। उनके मुताबिक़ अगले कुछ महीनों में उनके घर के बाहर कभी-कभी तीन गाड़ियाँ खड़ी मिलतीं, कभी दो। कभी एक ही दिन में तीन अलग-अलग रंगों की गाड़ियाँ आ जातीं। उन्होंने कई बार ड्राइवरों से पूछा, लेकिन हर बार उन्हें यही जवाब मिला कि “साहब ने भेजी हैं”।

10 दैनिक मशाल • 10 अगस्त 2024

गहरा संकट: क्या यह जोनेश कुमार से सिंहासन छोड़ने की घड़ी है?

मनीष सिन्हा लिखते हैं कि सुप्रीम कोर्ट के आक्रिसन फुमन आयोग पर सख़्ती दिखाने के बावजूद मुख्य कुमार आयुक्त ज्ञानेश कुमार के घोटर लिबर की ही जाँच कर रहे थे। उन्होंने इसे ‘ऊपर वाले की मेहरबानी’ मान लिया। यहीं से उनकी मुश्किलें शुरू हुईं।

कानून एक शब्द नाम एक सुप्रीम कोर्ट नगरपालिका दिल्ली के विशेष नगर पुनीमन, यानी SIR, पर जो आदेश आयोग ने इस दावे को मानता रहा कि सब ठीक और पारदर्शी है। मनीष सिन्हा के मुताबिक़ बेंच के दिखे ही हालिया पहलाव और भी इसलिए के बाद लगता है कि अदालत अब अब असल में गया है।

मुख्य न्यायाधीश कुमीश डे आदेशों ने यानी बेंच ने उन याचिकाओं पर आयोग की नीति को लिखे जिनमें कहा गया था कि चुनाव आयुक्त अपने कामकाज के एकतरफ़ा तौर-तरीक़े पर कार्रवाई की मांग है, जिसमें कहीं दो आयुक्तों को दरकिनार करना भी शामिल है। याचिका करने वाले संगठनों ने दावा किया कि उनके पास ऐसे दस्तावेज़ हैं जो दिखाते हैं कि पिछले कुछ महीनों में कई बैठकों में आयुक्तों को या तो सूचना नहीं दी गई या उन्हें अधूरी जानकारी दी गई। इसी को आधार बनाकर अदालत ने आयोग से पूछा था कि क्या उसके पास कोई ऐसा रिकॉर्ड है जो इन दावों को ग़लत साबित करे।

11 दैनिक मशाल • 10 अगस्त 2024

गहरा संकट: क्या यह जोनेश कुमार से सिंहासन छोड़ने की घड़ी है?

मनीष सिन्हा लिखते हैं कि सुप्रीम कोर्ट के आक्रिसन फुमन आयोग पर सख़्ती दिखाने के बावजूद मुख्य कुमार आयुक्त ज्ञानेश कुमार के घोटर लिबर की ही जाँच कर रहे थे। उन्होंने इसे ‘ऊपर वाले की मेहरबानी’ मान लिया। यहीं से उनकी मुश्किलें शुरू हुईं।

कानून एक शब्द नाम एक सुप्रीम कोर्ट नगरपालिका दिल्ली के विशेष नगर पुनीमन, यानी SIR, पर जो आदेश आयोग ने इस दावे को मानता रहा कि सब ठीक और पारदर्शी है। मनीष सिन्हा के मुताबिक़ बेंच के दिखे ही हालिया पहलाव और भी इसलिए के बाद लगता है कि अदालत अब अब असल में गया है।

मुख्य न्यायाधीश कुमीश डे आदेशों ने यानी बेंच ने उन याचिकाओं पर आयोग की नीति को लिखे जिनमें कहा गया था कि चुनाव आयुक्त अपने कामकाज के एकतरफ़ा तौर-तरीक़े पर कार्रवाई की मांग है, जिसमें कहीं दो आयुक्तों को दरकिनार करना भी शामिल है। याचिका करने वाले संगठनों ने दावा किया कि उनके पास ऐसे दस्तावेज़ हैं जो दिखाते हैं कि पिछले कुछ महीनों में कई बैठकों में आयुक्तों को या तो सूचना नहीं दी गई या उन्हें अधूरी जानकारी दी गई। इसी को आधार बनाकर अदालत ने आयोग से पूछा था कि क्या उसके पास कोई ऐसा रिकॉर्ड है जो इन दावों को ग़लत साबित करे।

12 दैनिक मशाल • 10 अगस्त 2024

गहरा संकट: क्या यह जोनेश कुमार से सिंहासन छोड़ने की घड़ी है?

मनीष सिन्हा लिखते हैं कि सुप्रीम कोर्ट के आक्रिसन फुमन आयोग पर सख़्ती दिखाने के बावजूद मुख्य कुमार आयुक्त ज्ञानेश कुमार के घोटर लिबर की ही जाँच कर रहे थे। उन्होंने इसे ‘ऊपर वाले की मेहरबानी’ मान लिया। यहीं से उनकी मुश्किलें शुरू हुईं।

कानून एक शब्द नाम एक सुप्रीम कोर्ट नगरपालिका दिल्ली के विशेष नगर पुनीमन, यानी SIR, पर जो आदेश आयोग ने इस दावे को मानता रहा कि सब ठीक और पारदर्शी है। मनीष सिन्हा के मुताबिक़ बेंच के दिखे ही हालिया पहलाव और भी इसलिए के बाद लगता है कि अदालत अब अब असल में गया है।

मुख्य न्यायाधीश कुमीश डे आदेशों ने यानी बेंच ने उन याचिकाओं पर आयोग की नीति को लिखे जिनमें कहा गया था कि चुनाव आयुक्त अपने कामकाज के एकतरफ़ा तौर-तरीक़े पर कार्रवाई की मांग है, जिसमें कहीं दो आयुक्तों को दरकिनार करना भी शामिल है। याचिका करने वाले संगठनों ने दावा किया कि उनके पास ऐसे दस्तावेज़ हैं जो दिखाते हैं कि पिछले कुछ महीनों में कई बैठकों में आयुक्तों को या तो सूचना नहीं दी गई या उन्हें अधूरी जानकारी दी गई। इसी को आधार बनाकर अदालत ने आयोग से पूछा था कि क्या उसके पास कोई ऐसा रिकॉर्ड है जो इन दावों को ग़लत साबित करे।

13 दैनिक मशाल • 10 अगस्त 2024

गहरा संकट: क्या यह जोनेश कुमार से सिंहासन छोड़ने की घड़ी है?

मनीष सिन्हा लिखते हैं कि सुप्रीम कोर्ट के आक्रिसन फुमन आयोग पर सख़्ती दिखाने के बावजूद मुख्य कुमार आयुक्त ज्ञानेश कुमार के घोटर लिबर की ही जाँच कर रहे थे। उन्होंने इसे ‘ऊपर वाले की मेहरबानी’ मान लिया। यहीं से उनकी मुश्किलें शुरू हुईं।

कानून एक शब्द नाम एक सुप्रीम कोर्ट नगरपालिका दिल्ली के विशेष नगर पुनीमन, यानी SIR, पर जो आदेश आयोग ने इस दावे को मानता रहा कि सब ठीक और पारदर्शी है। मनीष सिन्हा के मुताबिक़ बेंच के दिखे ही हालिया पहलाव और भी इसलिए के बाद लगता है कि अदालत अब अब असल में गया है।

मुख्य न्यायाधीश कुमीश डे आदेशों ने यानी बेंच ने उन याचिकाओं पर आयोग की नीति को लिखे जिनमें कहा गया था कि चुनाव आयुक्त अपने कामकाज के एकतरफ़ा तौर-तरीक़े पर कार्रवाई की मांग है, जिसमें कहीं दो आयुक्तों को दरकिनार करना भी शामिल है। याचिका करने वाले संगठनों ने दावा किया कि उनके पास ऐसे दस्तावेज़ हैं जो दिखाते हैं कि पिछले कुछ महीनों में कई बैठकों में आयुक्तों को या तो सूचना नहीं दी गई या उन्हें अधूरी जानकारी दी गई। इसी को आधार बनाकर अदालत ने आयोग से पूछा था कि क्या उसके पास कोई ऐसा रिकॉर्ड है जो इन दावों को ग़लत साबित करे।

14 दैनिक मशाल • 10 अगस्त 2024

गहरा संकट: क्या यह जोनेश कुमार से सिंहासन छोड़ने की घड़ी है?

मनीष सिन्हा लिखते हैं कि सुप्रीम कोर्ट के आक्रिसन फुमन आयोग पर सख़्ती दिखाने के बावजूद मुख्य कुमार आयुक्त ज्ञानेश कुमार के घोटर लिबर की ही जाँच कर रहे थे। उन्होंने इसे ‘ऊपर वाले की मेहरबानी’ मान लिया। यहीं से उनकी मुश्किलें शुरू हुईं।

कानून एक शब्द नाम एक सुप्रीम कोर्ट नगरपालिका दिल्ली के विशेष नगर पुनीमन, यानी SIR, पर जो आदेश आयोग ने इस दावे को मानता रहा कि सब ठीक और पारदर्शी है। मनीष सिन्हा के मुताबिक़ बेंच के दिखे ही हालिया पहलाव और भी इसलिए के बाद लगता है कि अदालत अब अब असल में गया है।

मुख्य न्यायाधीश कुमीश डे आदेशों ने यानी बेंच ने उन याचिकाओं पर आयोग की नीति को लिखे जिनमें कहा गया था कि चुनाव आयुक्त अपने कामकाज के एकतरफ़ा तौर-तरीक़े पर कार्रवाई की मांग है, जिसमें कहीं दो आयुक्तों को दरकिनार करना भी शामिल है। याचिका करने वाले संगठनों ने दावा किया कि उनके पास ऐसे दस्तावेज़ हैं जो दिखाते हैं कि पिछले कुछ महीनों में कई बैठकों में आयुक्तों को या तो सूचना नहीं दी गई या उन्हें अधूरी जानकारी दी गई। इसी को आधार बनाकर अदालत ने आयोग से पूछा था कि क्या उसके पास कोई ऐसा रिकॉर्ड है जो इन दावों को ग़लत साबित करे।

15 दैनिक मशाल • 10 अगस्त 2024

गहरा संकट: क्या यह जोनेश कुमार से सिंहासन छोड़ने की घड़ी है?

मनीष सिन्हा लिखते हैं कि सुप्रीम कोर्ट के आक्रिसन फुमन आयोग पर सख़्ती दिखाने के बावजूद मुख्य कुमार आयुक्त ज्ञानेश कुमार के घोटर लिबर की ही जाँच कर रहे थे। उन्होंने इसे ‘ऊपर वाले की मेहरबानी’ मान लिया। यहीं से उनकी मुश्किलें शुरू हुईं।

कानून एक शब्द नाम एक सुप्रीम कोर्ट नगरपालिका दिल्ली के विशेष नगर पुनीमन, यानी SIR, पर जो आदेश आयोग ने इस दावे को मानता रहा कि सब ठीक और पारदर्शी है। मनीष सिन्हा के मुताबिक़ बेंच के दिखे ही हालिया पहलाव और भी इसलिए के बाद लगता है कि अदालत अब अब असल में गया है।

मुख्य न्यायाधीश कुमीश डे आदेशों ने यानी बेंच ने उन याचिकाओं पर आयोग की नीति को लिखे जिनमें कहा गया था कि चुनाव आयुक्त अपने कामकाज के एकतरफ़ा तौर-तरीक़े पर कार्रवाई की मांग है, जिसमें कहीं दो आयुक्तों को दरकिनार करना भी शामिल है। याचिका करने वाले संगठनों ने दावा किया कि उनके पास ऐसे दस्तावेज़ हैं जो दिखाते हैं कि पिछले कुछ महीनों में कई बैठकों में आयुक्तों को या तो सूचना नहीं दी गई या उन्हें अधूरी जानकारी दी गई। इसी को आधार बनाकर अदालत ने आयोग से पूछा था कि क्या उसके पास कोई ऐसा रिकॉर्ड है जो इन दावों को ग़लत साबित करे।

16 दैनिक मशाल • 10 अगस्त 2024

गहरा संकट: क्या यह जोनेश कुमार से सिंहासन छोड़ने की घड़ी है?

मनीष सिन्हा लिखते हैं कि सुप्रीम कोर्ट के आक्रिसन फुमन आयोग पर सख़्ती दिखाने के बावजूद मुख्य कुमार आयुक्त ज्ञानेश कुमार के घोटर लिबर की ही जाँच कर रहे थे। उन्होंने इसे ‘ऊपर वाले की मेहरबानी’ मान लिया। यहीं से उनकी मुश्किलें शुरू हुईं।

कानून एक शब्द नाम एक सुप्रीम कोर्ट नगरपालिका दिल्ली के विशेष नगर पुनीमन, यानी SIR, पर जो आदेश आयोग ने इस दावे को मानता रहा कि सब ठीक और पारदर्शी है। मनीष सिन्हा के मुताबिक़ बेंच के दिखे ही हालिया पहलाव और भी इसलिए के बाद लगता है कि अदालत अब अब असल में गया है।

मुख्य न्यायाधीश कुमीश डे आदेशों ने यानी बेंच ने उन याचिकाओं पर आयोग की नीति को लिखे जिनमें कहा गया था कि चुनाव आयुक्त अपने कामकाज के एकतरफ़ा तौर-तरीक़े पर कार्रवाई की मांग है, जिसमें कहीं दो आयुक्तों को दरकिनार करना भी शामिल है। याचिका करने वाले संगठनों ने दावा किया कि उनके पास ऐसे दस्तावेज़ हैं जो दिखाते हैं कि पिछले कुछ महीनों में कई बैठकों में आयुक्तों को या तो सूचना नहीं दी गई या उन्हें अधूरी जानकारी दी गई। इसी को आधार बनाकर अदालत ने आयोग से पूछा था कि क्या उसके पास कोई ऐसा रिकॉर्ड है जो इन दावों को ग़लत साबित करे।

17 दैनिक मशाल • 10 अगस्त 2024

गहरा संकट: क्या यह जोनेश कुमार से सिंहासन छोड़ने की घड़ी है?

मनीष सिन्हा लिखते हैं कि सुप्रीम कोर्ट के आक्रिसन फुमन आयोग पर सख़्ती दिखाने के बावजूद मुख्य कुमार आयुक्त ज्ञानेश कुमार के घोटर लिबर की ही जाँच कर रहे थे। उन्होंने इसे ‘ऊपर वाले की मेहरबानी’ मान लिया। यहीं से उनकी मुश्किलें शुरू हुईं।

कानून एक शब्द नाम एक सुप्रीम कोर्ट नगरपालिका दिल्ली के विशेष नगर पुनीमन, यानी SIR, पर जो आदेश आयोग ने इस दावे को मानता रहा कि सब ठीक और पारदर्शी है। मनीष सिन्हा के मुताबिक़ बेंच के दिखे ही हालिया पहलाव और भी इसलिए के बाद लगता है कि अदालत अब अब असल में गया है।

मुख्य न्यायाधीश कुमीश डे आदेशों ने यानी बेंच ने उन याचिकाओं पर आयोग की नीति को लिखे जिनमें कहा गया था कि चुनाव आयुक्त अपने कामकाज के एकतरफ़ा तौर-तरीक़े पर कार्रवाई की मांग है, जिसमें कहीं दो आयुक्तों को दरकिनार करना भी शामिल है। याचिका करने वाले संगठनों ने दावा किया कि उनके पास ऐसे दस्तावेज़ हैं जो दिखाते हैं कि पिछले कुछ महीनों में कई बैठकों में आयुक्तों को या तो सूचना नहीं दी गई या उन्हें अधूरी जानकारी दी गई। इसी को आधार बनाकर अदालत ने आयोग से पूछा था कि क्या उसके पास कोई ऐसा रिकॉर्ड है जो इन दावों को ग़लत साबित करे।

18 दैनिक मशाल • 10 अगस्त 2024

गहरा संकट: क्या यह जोनेश कुमार से सिंहासन छोड़ने की घड़ी है?

मनीष सिन्हा लिखते हैं कि सुप्रीम कोर्ट के आक्रिसन फुमन आयोग पर सख़्ती दिखाने के बावजूद मुख्य कुमार आयुक्त ज्ञानेश कुमार के घोटर लिबर की ही जाँच कर रहे थे। उन्होंने इसे ‘ऊपर वाले की मेहरबानी’ मान लिया। यहीं से उनकी मुश्किलें शुरू हुईं।

कानून एक शब्द नाम एक सुप्रीम कोर्ट नगरपालिका दिल्ली के विशेष नगर पुनीमन, यानी SIR, पर जो आदेश आयोग ने इस दावे को मानता रहा कि सब ठीक और पारदर्शी है। मनीष सिन्हा के मुताबिक़ बेंच के दिखे ही हालिया पहलाव और भी इसलिए के बाद लगता है कि अदालत अब अब असल में गया है।

मुख्य न्यायाधीश कुमीश डे आदेशों ने यानी बेंच ने उन याचिकाओं पर आयोग की नीति को लिखे जिनमें कहा गया था कि चुनाव आयुक्त अपने कामकाज के एकतरफ़ा तौर-तरीक़े पर कार्रवाई की मांग है, जिसमें कहीं दो आयुक्तों को दरकिनार करना भी शामिल है। याचिका करने वाले संगठनों ने दावा किया कि उनके पास ऐसे दस्तावेज़ हैं जो दिखाते हैं कि पिछले कुछ महीनों में कई बैठकों में आयुक्तों को या तो सूचना नहीं दी गई या उन्हें अधूरी जानकारी दी गई। इसी को आधार बनाकर अदालत ने आयोग से पूछा था कि क्या उसके पास कोई ऐसा रिकॉर्ड है जो इन दावों को ग़लत साबित करे।

19 दैनिक मशाल • 10 अगस्त 2024

गहरा संकट: क्या यह जोनेश कुमार से सिंहासन छोड़ने की घड़ी है?

मनीष सिन्हा लिखते हैं कि सुप्रीम कोर्ट के आक्रिसन फुमन आयोग पर सख़्ती दिखाने के बावजूद मुख्य कुमार आयुक्त ज्ञानेश कुमार के घोटर लिबर की ही जाँच कर रहे थे। उन्होंने इसे ‘ऊपर वाले की मेहरबानी’ मान लिया। यहीं से उनकी मुश्किलें शुरू हुईं।

कानून एक शब्द नाम एक सुप्रीम कोर्ट नगरपालिका दिल्ली के विशेष नगर पुनीमन, यानी SIR, पर जो आदेश आयोग ने इस दावे को मानता रहा कि सब ठीक और पारदर्शी है। मनीष सिन्हा के मुताबिक़ बेंच के दिखे ही हालिया पहलाव और भी इसलिए के बाद लगता है कि अदालत अब अब असल में गया है।

मुख्य न्यायाधीश कुमीश डे आदेशों ने यानी बेंच ने उन याचिकाओं पर आयोग की नीति को लिखे जिनमें कहा गया था कि चुनाव आयुक्त अपने कामकाज के एकतरफ़ा तौर-तरीक़े पर कार्रवाई की मांग है, जिसमें कहीं दो आयुक्तों को दरकिनार करना भी शामिल है। याचिका करने वाले संगठनों ने दावा किया कि उनके पास ऐसे दस्तावेज़ हैं जो दिखाते हैं कि पिछले कुछ महीनों में कई बैठकों में आयुक्तों को या तो सूचना नहीं दी गई या उन्हें अधूरी जानकारी दी गई। इसी को आधार बनाकर अदालत ने आयोग से पूछा था कि क्या उसके पास कोई ऐसा रिकॉर्ड है जो इन दावों को ग़लत साबित करे।

20 दैनिक मशाल • 10 अगस्त 2024

गहरा संकट: क्या यह जोनेश कुमार से सिंहासन छोड़ने की घड़ी है?

मनीष सिन्हा लिखते हैं कि सुप्रीम कोर्ट के आक्रिसन फुमन आयोग पर सख़्ती दिखाने के बावजूद मुख्य कुमार आयुक्त ज्ञानेश कुमार के घोटर लिबर की ही जाँच कर रहे थे। उन्होंने इसे ‘ऊपर वाले की मेहरबानी’ मान लिया। यहीं से उनकी मुश्किलें शुरू हुईं।

कानून एक शब्द नाम एक सुप्रीम कोर्ट नगरपालिका दिल्ली के विशेष नगर पुनीमन, यानी SIR, पर जो आदेश आयोग ने इस दावे को मानता रहा कि सब ठीक और पारदर्शी है। मनीष सिन्हा के मुताबिक़ बेंच के दिखे ही हालिया पहलाव और भी इसलिए के बाद लगता है कि अदालत अब अब असल में गया है।

मुख्य न्यायाधीश कुमीश डे आदेशों ने यानी बेंच ने उन याचिकाओं पर आयोग की नीति को लिखे जिनमें कहा गया था कि चुनाव आयुक्त अपने कामकाज के एकतरफ़ा तौर-तरीक़े पर कार्रवाई की मांग है, जिसमें कहीं दो आयुक्तों को दरकिनार करना भी शामिल है। याचिका करने वाले संगठनों ने दावा किया कि उनके पास ऐसे दस्तावेज़ हैं जो दिखाते हैं कि पिछले कुछ महीनों में कई बैठकों में आयुक्तों को या तो सूचना नहीं दी गई या उन्हें अधूरी जानकारी दी गई। इसी को आधार बनाकर अदालत ने आयोग से पूछा था कि क्या उसके पास कोई ऐसा रिकॉर्ड है जो इन दावों को ग़लत साबित करे।

21 दैनिक मशाल • 10 अगस्त 2024

गहरा संकट: क्या यह जो

तिरछी नज़र

राजेंद्र धोड़पकर



देशकाल की राय

इस्तीफ़ा काफ़ी नहीं: पहरेदार संस्थाओं को सरकार से आज़ाद करो

खेतान वह बात कह रहे हैं जो सड़क के नारों में अक्सर छूट जाती है। आज़ेन कुमार कल चले भी गये, तो 2023 का क़ानून वैसा ही रहेगा जिसने प्रधानमंत्री और उनके चुने मंत्री मिलकर अगला आयुक्त तय कर देंगे। चेहरा बदलेगा, चाबी उसी हाथ में रहेगी। इसलिए जंतर-मंतर की मांगें में इस्तीफ़े के साथ नियुक्ति का क़ानून बदलना भी शामिल होना चाहिए, यही असली कसौटी है।

हमारे लिए यह किसी अकादमिक बहस का मामला नहीं। जब पहरेदार संस्थाएं सत्ता की जेब में हों, तो सबसे पहले उन्हीं का हक़ मारा जाता है जिनके पास वकील, कागज़ और रसूख़ नहीं: दलित, आदिवासी, मुसलमान, प्रवासी मज़दूर और औरतें। आज़ाद संस्थाएं इन्हीं लोगों की ढाल हैं, और इस आंदोलन को उसी ढाल की मांग बनना होगा।

चेहरा बदल जाए, पर चाबी वहीं रहे, तो क्या बदला?

दुनिया · openDemocracy

ब्राज़ील का चुनाव, वॉशिंगटन की परछाईं

मारिया मार्था बूनो

ब्राज़ील के राष्ट्रपति चुनाव के पहले दौर में धुर दक्षिणपंथी सीनेटर फ़्लावियो बोलसोनारो को 47 फ़ीसद और मौजूदा राष्ट्रपति लूला को 45 फ़ीसद वोट मिले। 25 अक्टूबर को दूसरा दौर है, और नयी संसद में धुर दक्षिणपंथ का बहुमत तय माना जा रहा है। ब्राज़ीली खोजी संस्था अगेंसिया पुब्लिका से जुड़ी झूनो का तर्क है कि यह नतीजा सिर्फ़ घरेलू राजनीति का नहीं, अमेरिकी दख़ल का भी है।

वे सिलसिला गिनाती हैं। जुलाई 2025 में ट्रंप ने ब्राज़ील पर 50 फ़ीसद तक टैरिफ़ लगाया और जेयर बोलसोनारो पर तख़्तापलट की साज़िश का मुक़दमा बंद करने की मांग की। मुक़दमा देख रहे जजों पर प्रतिबंध लगे, जिसके पीछे बोलसोनारो के बेटे एडुआर्दो की वॉशिंगटन में लॉबीइंग बतायी जाती है। ब्राज़ील झुका नहीं, और सितंबर 2025 में जेयर को 27 साल की सज़ा हुई।

मई 2026 में फ़्लावियो, एडुआर्दो और उनके साथी ब्लाइट हाउस में ट्रंप से मिले। दो दिन बाद अमेरिका ने ब्राज़ील के दो बड़े आपराधिक गिरोहों, कोमांदो वेरमेल्यो और PCC, को आतंकवादी संगठन घोषित कर दिया। झूनो के मुताबिक़ ये गिरोह ब्राज़ील के क़ानून में आतंकवाद की परिभाषा में नहीं आते, पर यह ठप्पा धुर दक्षिणपंथ की उस कहानी को हवा देता है जिसमें हर अलग पहचान ख़तरा है। फिर 37.5 फ़ीसद तक के नये टैरिफ़ आये, और एक लीक हुए दस्तावेज़ में कथित तौर पर जहम खनिजों तक पहुंच और जेयर को चुनाव लड़ने देने जैसी शर्तें थीं, जिन्हें ब्राज़ील ने ठुकरा दिया।

लेख का सबसे डरावना हिस्सा बेनेज़ुएला की मिसाल है। वहां भी पहले गिरोहों को आतंकी बताकर ख़तरे की कहानी गढ़ी गयी, फिर समुद्र में नावों पर हमले हुए, और जनवरी 2026 में अमेरिकी फ़ौज ने कराकास में घुसकर मादुरो को पकड़ लिया।

लूला ने इसी को अपना मुद्दा बनाया है कि ब्राज़ील किसी का पिछवाड़ा नहीं। झूनो चेताती हैं कि अगर लूला जीते तो अमेरिका की सख़्त प्रतिक्रिया और 2022 वाले धांधली के झूठे दावे फिर ज़िंदा हो सकते हैं। मतदाताओं के सामने असल सवाल संप्रभुता का है।

देशकाल की नज़र

यह लेख लूला की अपनी कमज़ोरियों पर कम बोलता है। पहले दौर की हार की वजहें, बूढ़ी होती पार्टी, उत्तराधिकारी का न होना, अपराध और महंगाई से परेशान मतदाता, भी उतनी ही असली हैं जितना बाहरी दबाव। फिर भी जो सिलसिला झूनो जोड़ती हैं, टैरिफ़, जजों पर प्रतिबंध, गिरोहों को आतंकी बताना, वह बताता है कि आज चुनावों में दख़ल टैक्स के नहीं, व्यापार और ठप्पों से होता है।

हिंदुस्तान के पाठक के लिए यह आईना है: जब एक महाशक्ति अपने पसंदीदा नेता के लिए दूसरे देश की अदालतों और बाज़ार पर दबाव डाले, तो लोकतंत्र की हिफ़ाज़त सिर्फ़ मतपेटी से नहीं, संस्थाओं की रीढ़ से होती है।

दुनिया · Dawn

ग़ज़ा के तीन साल: इंसाफ़ के बिना अमन नहीं

संपादकीय

पाकिस्तान के अख़बार डॉन ने 7 अक्टूबर 2023 के हमास हमले के तीन साल पूरे होने पर लिखा कि ग़ज़ा के लोग आज भी एक बुरे सपने में जी रहे हैं। इस्राइल ने घेराबंदी और कस दी है, और अक्टूबर 2025 से लागू कथित युद्धविराम के दौरान भी 1,400 से ज़्यादा लोग मारे गये हैं।

संपादकीय के मुताबिक़ अक्टूबर 2023 से अब तक ग़ज़ा में 74,000 से ज़्यादा लोग मारे जा चुके हैं, जिनमें ज़्यादातर आम नागरिक थे। पूरे के पूरे परिवार मिट गये हैं, और जानकार मानते हैं कि यह सदमा कई पीढ़ियों तक रहेगा। डॉक्टर्स विदाउट बॉर्डर्स इस्राइल पर ग़ज़ा का दम घोंटने और जनसंहार जारी रखने का इल्ज़ाम लगाती है।

अख़बार का कहना है कि इसका असर पूरे इलाक़े में फैल चुका है। इस्राइल ने लेबनान और सीरिया की और ज़मीन पर क़ब्ज़ा किया है, ईरान और यमन पर हमले किये हैं, और कुछ कार्रवाइयों में अमेरिका भी साथ रहा है। पश्चिमी तट पर कट्टर यहूदी बसने वाले फ़िलिस्तीनियों के ख़िलाफ़ आतंक की मुहिम चला रहे हैं। संपादकीय के अनुसार हमास हथियार छोड़ने पर राज़ी है, पर शांति प्रक्रिया इसलिए अटकी है कि इस्राइल क़ब्ज़ा ख़त्म करने को तैयार नहीं।

डॉन का तर्क है कि 7 अक्टूबर से पहले भी ग़ज़ा बदहाली में था, और हमास की कार्रवाई ने इस्राइल को और सख़्त हमलों का बहाना दे दिया। जब लोगों से बुनियादी हक़, पुरखों की ज़मीन और चैन छीन लिया जाए, तो वे हर मुमकिन तरीक़े से मुक़ाबला करते हैं।

अंत में संपादकीय दो-राष्ट्र समाधान को नामुमकिन बताता है और बोर्ड ऑफ़ पीस जैसे मंचों के सुझाये हलों को फ़िलिस्तीनियों के साथ क्रूर मज़ाक़ कहता है। उसका निष्कर्ष सीधा है: सारे क़ब्ज़े वाले इलाक़े आज़ाद हों और नागरिकों की हत्या का हिसाब हो, वरना अमन की बात बेमानी है।

देशकाल की नज़र

डॉन का संपादकीय तल्ख़ है और एक तरफ़ा भी लग सकता है। 7 अक्टूबर को मारे गये इस्राइली नागरिकों और बंधकों का दर्द इसमें लगभग ग़ायब है, और जनसंहार जैसे शब्द अभी अंतरराष्ट्रीय अदालतों में विचाराधीन हैं, इल्ज़ाम हैं। पर आंकड़े अपने आप बोलते हैं: युद्धविराम के एक साल में 1,400 मौतें बताती हैं कि जंग रुकी नहीं, सिर्फ़ उसका नाम बदला है।

भारत, जो कभी फ़िलिस्तीन के हक़ में सबसे मुखर आवाज़ों में था, आज इस सवाल पर लगभग ख़ामोश है। पड़ोसी अख़बार की यह याद दिलाना कि इंसाफ़ के बिना अमन नहीं होता, हमारी अपनी विदेश नीति के लिए भी एक सवाल है।

दुनिया · Al Jazeera

आम की टोकरी से आगे: भारत-बांग्लादेश रिश्तों का असली इम्तिहान

फ़ैसल महमूद

जुलाई 2024 के जन-विद्रोह में शेख़ हसीना के पंद्रह साल के राज के ख़ात्मे के बाद ढाका ने दिल्ली से सीधी टक्कर से बचने का रास्ता चुना। हथियार से हिंसांगा आम, हिलसा मछली, जामदानी और टांगाइल की साड़ियां, सांस्कृतिक कार्यक्रम और लगातार बातचीत। ढाका के अख़बार डेली बादा के प्रबंध संपादक फ़ैसल महमूद मानते हैं कि इस नरम कूटनीति ने रिश्तों को स्थायी दुश्मनी में बदलने से रोका, पर अब यह अपनी हद तक पहुंच चुकी है।

मिसालें वे ख़ुद देते हैं। जुलाई 2025 में यूनुस की अंतरिम सरकार ने प्रधानमंत्री मोदी को एक हज़ार किलो आम भेजे। रिश्तों में मिठास का इशारा था, पर समस्याएं वहीं की वहीं रहीं। हसीना भारत में हैं और ढाका उनका प्रत्यर्पण मांगता है। सरहद, ट्रांज़िट और बांग्लादेशी नागरिकों के साथ बर्ताव पर तकरार जारी है। फ़रवरी 2026 में तारिक़ रहमान की BNP सरकार आने के बाद बीजा सेवाएं बहाल हुईं, पर संख्या 2024 से पहले के स्तर पर नहीं लौटी।

दिल्ली में बांग्लादेश के उच्चायोग ने जामदानी की नुमाइश की और अप्रैल 2026 में टांगाइल और पाबना के बुनकरों की तीन सौ साड़ियां चौबीस घंटे में बिक गयीं। पर ढाका की ग़लती यह रही कि उसने पहुंच को असर समझ लिया। बांग्ला कारीगरी की तारीफ़ का मतलब ढाका की रणनीति से सहमति नहीं है, और टांगाइल साड़ी ख़ुद भौगोलिक पहचान (GI) के विवाद में उलझ गयी।

भारत ने तारिक़ रहमान को द्विपक्षीय दौरे और BRICS सम्मेलन का न्योता दिया, पर वे नहीं गये। ढाका का कहना है कि सिखर बैठक के लिए माहौल और आपसी इज़्ज़त चाहिए। ऐसे दौरे के लिए ठोस एजेंडा चाहिए।

उनका निष्कर्ष है कि पुराना रिश्ता सुरक्षा सहयोग, बिजली और हसीना दौर के राजनीतिक इंतज़ामों पर टिका था, जो अब बिखर चुका है। व्यापार समझौते, पानी का बंटवारा, सरहद और सुरक्षित सहयोग खाने की मेज़ पर तय नहीं होंगे। आमों ने दरवाज़ा खुला रखा, अब उसके पार असली मोलभाव करना होगा।

देशकाल की नज़र

यह लेख ढाका की नज़र से लिखा गया है, पर उसका सबक़ दिल्ली के लिए भी है। भारत ने हसीना दौर में एक ही पार्टी पर दांव लगाकर रिश्ते को व्यक्तियों पर टिका दिया था। अब जब बांग्लादेश में नयी चुनी हुई सरकार है, तो दिल्ली को भी तौहफ़ों और बयानों से आगे जाकर तीस्ता, सरहद पर हत्याओं और बंगाल-असम में बांग्ला बोलने वालों के साथ बर्ताव जैसे सवालों पर ईमानदार बातचीत करनी होगी।

महमूद का सबसे काम का वाक्य वही है कि पहुंच असर नहीं होती। पड़ोसी से रिश्ते दिलों से शुरू होते हैं, पर टिकते भरोसे से हैं।

दुनिया · The Daily Star

सरकार और विपक्ष: बांग्लादेश की नयी संसद की पुरानी बीमारी

महफ़ूज़ आनम

महफ़ूज़ आनम फ़रवरी 1991 के चुनाव से शुरू करते हैं, जिसमें BNP जीती और अवामी लीग, जो अपनी जीत पक्की मान रही थी, हैरान रह गयी। ख़ालिदा ज़िया ने अपनी पार्टी के घोषणापत्र के ख़िलाफ़ जाकर विपक्ष की मांग मानी और देश को फिर संसदीय व्यवस्था में लौटाया। आनम के मुताबिक़ यह सरकार और विपक्ष के बीच सहयोग की बुनियाद बन सकता था।

ऐसा नहीं हुआ। शेख़ हसीना ने उस चुनाव को सूक्ष्म धांधली कहा और विपक्ष ने सरकार को नाकाम दिखाने के लिए संसद को ठप करने का रास्ता चुना। आनम एक क़िस्सा सुनाते हैं: संसद की घंटी बजी तो हसीना ने वॉकआउट का एलान किया, और वजह पूछने पर कहा कि जो मर्ज़ी करो। फिर बहिष्कार, इस्तीफ़े, ह्विसे भर की हड़तालें और सड़क पर हिंसा का दौर चला, जिसने संसद की इज़्ज़त ख़त्म कर दी।

विडंबना यह रही कि कार्यवाहक सरकार के तहत हर बार विपक्ष ही जीता, 1996 में अवामी लीग, 2001 में BNP, 2008 में फिर अवामी लीग। इससे यह यक़ीन पक्का हुआ कि अहंने की राजनीति फ़ायदा देती है। 2011 में अवामी लीग ने कार्यवाहक व्यवस्था ख़त्म की, और आनम 2014, 2018 और 2024 के चुनावों को पूरी तरह हेरफेर वाला बताते हैं, जिससे पुलिस, नौकरशाही, अदालतें और विश्वविद्यालय तक दलगत हो गये।

जुलाई विद्रोह ने साझ स्लेट दी, पर नयी संसद की शुरुआत ख़राब रही। BNP ने संविधान सुधार परिषद की अलग शपथ से इनकार किया, 133 में से 16 अध्यादेश, जो न्यायपालिका की आज़ादी, जबरन गुमशुदगी, भ्रष्टाचार निरोधक आयोग और मानवाधिकार आयोग से जुड़े थे, विपक्ष से पूछे बिना ख़त्म होने दिये। 50 स्थायी समितियों में से सिर्फ़ लोक लेखा समिति की अध्यक्षता विपक्ष को मिली।

आनम दोनों पक्षों को आईना दिखाते हैं। सत्ताधारी BNP और ज़्यादा सुने, और विपक्ष, जिसकी कई शिकायतें जायज़ हैं, सड़क पर उतरने की धमकी से बचे, क्योंकि एक व्यापक रूप से मान्य चुनाव के बाद सरकार को अस्थिर करना लोकतंत्र के हक़ में नहीं।

देशकाल की नज़र

यह एक संपादक की आत्मकथा जैसी गवाही है, जिसमें पैंतीस साल की ग़लतियां क़रीब से देखी हैं। उसका सबसे क़ीमती हिस्सा यह पहचान है कि दक्षिण एशिया में विपक्ष को सरकार की प्रतीक्षा में बैठी वैकल्पिक सरकार नहीं, दुश्मन माना जाता है, और जबरन गुमशुदगी जैसे क़ानूनों पर सहमति न बनना उसी का सबूत है।

पर विपक्ष को सड़क से दूर रहने की सलाह कुछ जल्दबाज़ लगती है। जिस देश में संसद बार-बार बेमानी बनायी गयी हो, वहां सड़क भी लोकतंत्र का हिस्सा रही है। भारत के पाठक के लिए यह सवाल अनजाना नहीं: समितियां, सदन की बहस और विपक्ष की इज़्ज़त, यही संसदीय लोकतंत्र की असली परीक्षा है।

> **“डॉन का संपादकीय कहता है कि पाकिस्तान के पंजाब में सैकड़ों लापता लड़कियों के मामले पुलिस के लिए भाग जाने का क़िस्सा भर हैं, जबकि इनमें से कई के पीछे देह-व्यापार के गिरोह हैं।**

सं · मंगी · Dawn

पंजाब की ग़ायब बेटियां

संपादकीय

लाहौर हाई कोर्ट में एक गुमशुदगी के मामले की सुनवाई के दौरान पाकिस्तानी पंजाब के पुलिस प्रमुख ने माना कि सूबे में लापता लड़कियों के 500 से ज़्यादा मामले अब भी अधूरे पड़े हैं। अदालत ने इस आंकड़े पर हैरानी जतायी, परिवारों के दर्द की बात की और पुलिस की लापरवाही पर उंगली उठायी। मुख्य न्यायाधीय आलिया नीलम ने पूछा कि औरतों और बच्चों के मामलों के लिए क्या तंत्र है, तो जवाब मिला कि सिर्फ़ एक विशेष समितियां बनेंगी।

डॉन का संपादकीय इसे शर्म का मामला कहता है। उसके मुताबिक़ जो लड़कियां लौट आती हैं, उन पर अपने ही रिश्तेदार यौन शोषण का शक करते हैं और उन्हें बेइज़्ज़ती का ठप्पा झेलना पड़ता है। कई लड़कियां देह-व्यापार के गिरोहों के हाथ बेच दी जाती हैं, और कुछ मामले ऐसे भी हैं जिनमें ज़बरदस्ती की शादी से भागी लड़की को आख़िरी दर्ज कर दिया जाता है।

ज़्यादातर लड़कियां ग़रीब परिवारों और इलाक़ों से आती हैं, इसलिए पुलिस बिना जांच के मामला भाग जाने का क़हर बंद कर देती है। अख़बार पूछता है कि अगर आवाज़ की जांच के लिए अदालत का हुक्म चाहिए, तो यह बेपरवाही और जवाबदेही की कमी नहीं तो क्या है।

आंकड़े डराते हैं। 2022 के पुलिस आंकड़ों में पंजाब में 3,571 आयवा लड़कियां और औरतें लापता थीं, और 2017 से जनवरी 2022 के बीच सूबे में 40,585 औरतों के आग़वा के मामले दर्ज हुए।

संपादकीय की मांग है कि संस्थागत सुधार हों, औरतों को क़ैद रखने वाली मर्दवादी परंपराओं को अपराध बनाया जाए, और लंबे समय से लापता हर लड़की के मामले को खोले झगड़ा मानने के बजाय संभावित तस्करी की तरह जांचा जाए।

देशकाल की नज़र

सरहद के इस पार यह कहानी अनजानी नहीं। भारत में भी हर साल हज़ारों लड़कियां लापता होती हैं, और घानों में वही जुमला सुनाई देता है कि किसी के साथ भाग गयी होगी। ग़रीब मां-बाप की शिकायत तब तक काग़ज़ बनी रहती है जब तक अदालत न डांटे।

डॉन का सबसे अहम तर्क यह है कि इज़्ज़त की सोच ही लड़की की दुश्मन बन जाती है: लौटने पर भी उसे क़सूरवार माना जाता है। जब तक समाज शायव बेटी को शर्म नहीं, अपराध का शिकार नहीं मानेगा, तब तक पुलिस की बेपरवाही को भी समाज की चुप्पी की ढाल मिलती रहेगी।

यहां आपका नाम छपे, तो पढ़ा भी जाए

स्थानी ज़रूरत

एक कोने से पूरे पन्ने तक। बात कीजिए, दाम तय कीजिए।

कोना ..... ₹1,000
चौथाई पन्ना ..... ₹10,000
आधा पन्ना ..... ₹40,000
पहला पन्ना ..... ₹1,00,000

sampark@deshkaal.xyz

दुनिया

दिल्ली कूच से पहले हिरासत: बंगाल में सीजेपी कार्यकर्ता उठाये गये

10 अगस्त,कूच से अंतर मंत्र दूरमैंने एक दिन पहले बंगाल के कई जिलों में पुलिस ने कॉन्ग्रेस जनता पार्टी के कार्यकर्ताओं को घरों, होटलों और थानों के बीच घुमाया; पुलिस मिलजुल के आरोपों से इनकार करती है।

प्रतिनिधि हजारों | Jail Bharo

सुबह सुबह आइस क्रीम बुखार कुमार के इलीवेन की भोर पर 30 अनुकूल को दिल्ली से दोने घबरी हजारों के पहले पश्चिम बंगाल में कॉन्ग्रेस जनता पार्टी घरों सीजेपी के कई कार्यकर्ताओं को पुलिस ने उठा लिया। आँस नाइस के मुताबिक़ ये के अनुकूल को राज्य भर में हुए।

सबसे चर्चित मामला सेख अबुहुल हसीना का है। वो सात साथियों, अभिषेक झरन, सना सलाम, सलाउ खोन और इलीहुल इस्लाम के साथ दिल्ली की ट्रेन पकड़ने कोलकाता आये थे। सीनियरों का आरोप है कि सुबह चार बजे जब वे आवास पुलिस जिस वाहन चलाने की बिना सहमति के ले जाया गया। इसी वाहन में उन्हें घंटों तक घुमाया गया और फिर बताया गया कि उन्हें हिरासत में लिया गया है।

हालाँकि, पीड़ित कार्यकर्ताओं ने इस बात को नकारा है। उनका कहना है कि उन्हें किसी गिरफ्तारी का सामना नहीं करना पड़ा। उन्हें सिर्फ़ रोका गया और उनसे पूछताछ की गई। हालाँकि, उनके फ़ोन ज़ब्त कर लिए गए और उन्हें तब तक वापस नहीं किया गया जब तक वे दिल्ली नहीं पहुँच गए।

मुहर के कदमों पर बाहर धरे, आठ घरों की लड़ाई

कुमार पवन Newsdaily

अप्रैल 2020 में पूरन के उसने रेलवे थेटर का एक पहियों लॉकडाउन में बंद अपनी मजदूरी की बेकरी की पहाड़ पर आय की थाम गया। रहा था। उद्योग ने उन्हें बाहर पूरन फिर मजदूरी की काम से चर्चों में है, उस बार एक आंदोलन के कमरे। गुजारेकी ही दिनों इसी आंदोलन की कहानी है।

पूरन ने उस के कई आठ की कहानी बेटी है। पहले के मजदूर थीं। 2019 तक वे 37 साल की थीं। आठ की बात सामान्य थी, उन्हें रोज़ 12 घंटे काम करना पड़ता था। कई बार उन्हें ओवरटाइम के पैसे भी नहीं दिए जाते थे। फिर 2020 में लॉकडाउन लगा और बेकरी बंद हो गई। मालिक ने कहा कि वह दोबारा तभी खोलेगा जब सरकार पाबंदियाँ हटा लेगी। पूरन और उनके साथी कर्मचारियों ने मालिक से बात की, उसके घर के बाहर धरना दिया, लेकिन कोई फ़ायदा नहीं हुआ।

आठ साल बाद ग्लास्गो में ग्रासरूट्स पुलाव की वापसी

रमजान सलाम · The Wire

अर्जेन्टाइन सुविधाओं में 2022 के आयोजन की खाली का पुलाव लंबा में बदल गया। रोहिड़ा ने दो अधिकृतवाद्य जारी की क्लबों के पुलाव का बाद आयोजन के आयोजन खाली गया। ग्रासरूट्स पुलाव पुलाव अभिषेकों ग्लास्गो आठ और प्रोटोकॉल लगातार इस को स्थिर अभिषेक की छात्र पुलिसबल का। खाली के सुविधाओं में नगरपालिका का बाद साल में अनुकूल गरीब का आठ।

आयोजन की तुलना अक्सर बड़े ग्रासरूट्स पुलाव से की जाती है। स्थिर अभिषेक की सेव के बजाय में कोई स्थिरी की सरा-सरा सिलाइएँ हुई, कभी कदाचित, और आयोजकों को ने कि स्थिर बनने पर उनसे कदाचारी हुई। अनुकूल होंगे की खाली के हुए। इस की कहानी में अनुकूल में अभिषेक की ग्लास्गो की ग्रासरूट्स पुलाव की खाली-खाली अनुकूल की कहानी है।

21 दिसंबर से 31 दिसंबर 2022 तक यह खाली उद्घाटन के अभिकेन्द्रीकृत मुख्य हड़ताल मुख्य की। खाली में 48 घंटे में पुलाव की सात साल उद्घाटन दिया, उद्घाटन खाली-खाली के दिसंबर के दिन की। इस दिन के पहले के दिन के खाली में पुलाव के पुलाव में 7 अनुकूल को केवल में भारी पुलिस तैनाती का आठ भी लगा। यात्रा यात्रा दिनभरी के दिन दिसंबर खाली की मुलाकात में व्यवस्था के व्यवस्था का पुलाव।

एएचए खाली-खाली की मोहल्लागत एएचए-अंतर्राष्ट्रीय कार्यक्रम के खाद्य-सुरक्षितों खाली समर्थकों तक खाली में, इसके अंतर्राष्ट्रीय कार्यालय की मोहल्ला संख्या संयोजकों को भी दी गयी। आंतरिक पुलाव 2018-19 में हुई थी, जबकि सिफ़ारिश अभियों के दिसंबरदिन हर साल पुलाव की साल खाली में।

छात्र खाली है कि पुलिस ने दोनों से तनाव पर पाँच से ज़्यादा के लोग करने वाले 2019 खाली अहोई नहीं दहला। खिलाफ़ अभिषेक पुलाव की खाली उद्घाटन का ही है। पुलिस खाली का पुलाव पुलाव की मुलाकात ने व्यवस्था, हालाँकि रिपोर्ट में भी दर्ज कराती है कि खिड़ अभिषेकों को अहोई ने कुछ किया, उसका ब्योरा दिए एक बार बन गया।

उत्तराखण्ड की खबर

कपड़े के कदमों से गन्दगी को अहिंसा टरकवाई, यह पहचान कहां?

अमित सिंह · The Wire

गुलाल का कपड़ा सिला बंदरगाहों, खादानें, लकड़ी, केमिकल, पीतल और ऑयल उद्योग का खड़े है, पर यहां के मजदूर अब एक कर्मचारी राज्य बीमा योजनी हिस्सेदार का मज़दूर के बेहतर बना संगठन की 25 जनवरी की हड़ताल के बाद। अनुकूल में कपड़ा मजदूर संघ ने गुलाल उद्योगों में जर्जर पारिवार हालों। उनकी बताया गया कि जिले में 944 पंजीकृत कारखाने हैं और 43 खतरनाक उद्योग। लेकिन 2025 में अनुकूल में सफ़ाई से हालतनाने मांगे, और 29 जिलों को सर्वेक्षण हुए हैं पर बताए गिनती ही कि सिलाइस कार्यालय कहां से तो नाम कहां।

हालतनामों में हड़ताली को कि के आंकड़े अनुसार है। गोपालक में चर्चा किये गये लगभग 13,450 कर्मचारी 2025 में जनवरी की हालतनाम 21 हजार रुपये के कम है। सूरत में 16,043 में से 9,580, और अहमदाबाद और ओर के 10,576 कर्मचारियों में 4,968 इसी पाने से कम है। चूना, सूरत और गांधीनगर में सिलाई, साफ़ ज़ख्म और अस्पतालों में एक-एक मज़दूर मारे गये।

टिकाऊ है कि अंतर्गत 1 अनुकूल से बताते लगा, जबकि हालत की सुविधाएं अभी नहीं हुई। एक हालतों अनुकूल के मज़दूर संघ के पुलाव के कहना है कि हालतनाम के बीच में कपड़े के कहना है कि एक मिनट में कोई हड़ताल नहीं हो, तो उसे पेश कर दिया जाता है। उनके बीच में अनुकूल कार्यालय के मज़दूरों को हड़ताल के बाद में कपड़े के कहना है कि हालतनाम के बीच में कपड़े के कहना है कि एक मिनट में कोई हड़ताल नहीं हो, तो उसे पेश कर दिया जाता है।

उत्तराखण्ड की खबर

यह कोला स्याही नहीं, आपका है

₹1,000 से

sampark@deshkaal.xyz

गांव-जवार

PAN की अनिवार्य रेखाएँ

बच्चों में साहित्य नहीं आएगी, नालंबाग़ी पाठ के लिए मंत्रेशी पेश हो

मयंक तिवारी · Jansatta

इलाके के बच्चे में बड़ी का पाठ का मैदान अब तीन का विज्ञान के बीच तक हर-पार उलटबाँसी हमारा का लगता है। इसी भोगी पर आंदोलन लगातार के भगवती गुलाल पर ग्राम प्रभाव मंत्रेशी तक बहा। इस बार अब मेले साल साल में पुलाई की कार्तिक आती ही नहीं, जो उसके पहले के महीनों में साल भगवती गुलाल पर ग्राम महीने पहले पुलाई की आई। पर इस बार मेले के पहले ही दिन पुलाई के कार्तिक बाद आई।

रहासना गांव के 65 साल के सिद्दीक़ भाई उस अलाव के पास बैठे थे। उन्होंने बताया कि वे 14 साल की उम्र से यहाँ आ रहे हैं। पहले वे अपने बेटे के साथ आते थे, अब पोते के साथ आते हैं। उनके लिए यह सिर्फ़ मेला नहीं, बल्कि एक पारिवारिक परंपरा है।

उत्तराखण्ड की खबर

सुरक्षा की ढाल ना हटी है, सिंहवन में जोरी फूली

के.ए. सलाती · Desert To Earth

केरल का पहाड़ी जिला वायनाड अपनी हरी-भरी वादियों के लिये जाना जाता रहा है। लगभग 2 अगस्त 2024 को यहाँ के मेप्पाडी क्षेत्र में एक भयानक जल प्रलय्य हुई। इसमें मुख्य तौर पर चूरलमाला, मुंडक्कई, हिमगिरि निवेरी में भी दर्जनों लोगों की मौत हो गई थी और 200 से ज़्यादा लोगों के घायल होने की ख़बर आई थी। इसमें सैकड़ों लोग लापता हो गए थे।

इस भयानक त्रासदी के 2 साल बाद भी वायनाड के लोग इस भीषण तबाही को भूल नहीं पाए हैं। यहाँ के लोगों के मन में इस घटना की यादें आज भी ताज़ा हैं। इस त्रासदी में 298 लोगों की मौत हो गई थी और 200 से ज़्यादा लोगों के घायल होने की ख़बर आई थी। इसमें सैकड़ों लोग लापता हो गए थे।

पर्यावरण

वायनाड की ढलान ना हटी है, सिंहवन में जोरी फूली

के.ए. सलाती · Desert To Earth

केरल का पहाड़ी जिला वायनाड अपनी हरी-भरी वादियों के लिये जाना जाता रहा है। लगभग 2 अगस्त 2024 को यहाँ के मेप्पाडी क्षेत्र में एक भयानक जल प्रलय्य हुई। इसमें मुख्य तौर पर चूरलमाला, मुंडक्कई, हिमगिरि निवेरी में भी दर्जनों लोगों की मौत हो गई थी और 200 से ज़्यादा लोगों के घायल होने की ख़बर आई थी। इसमें सैकड़ों लोग लापता हो गए थे।

इस भयानक त्रासदी के 2 साल बाद भी वायनाड के लोग इस भीषण तबाही को भूल नहीं पाए हैं। यहाँ के लोगों के मन में इस घटना की यादें आज भी ताज़ा हैं। इस त्रासदी में 298 लोगों की मौत हो गई थी और 200 से ज़्यादा लोगों के घायल होने की ख़बर आई थी। इसमें सैकड़ों लोग लापता हो गए थे।

उत्तराखण्ड की खबर

यह कोला स्याही नहीं, आपका है

₹1,000 से

sampark@deshkaal.xyz

11 छात्रों की हिरासत, जेएनयू में सांसद प्रोफ़ेसर को खर्राहा किया

खलिल बलाल · Scroll

जवाहरलाल नेहरू यूनिवर्सिटी ने शुक्रवार को प्रोफ़ेसर अरविन्दा निम्बिल उर्फ़ अरुण कुमार के खर्राहा का दिन दिया। अरविन्दा मीटर छात्र ए बजी आंदोलन विज्ञान में पढ़ते हैं। उन्हें पिछले साल नवंबर में हुए एक विरोध प्रदर्शन के दौरान हिरासत में लिया गया था। उन पर आरोप है कि उन्होंने एक पुलिस अधिकारी के साथ धक्का-मुक्की की और उसकी वर्दी फाड़ दी।

उत्तराखण्ड की खबर

जो पढ़ते हैं, वो यहां मिलते हैं

किताब, किला, लाख, साड़ी, चाय, दीया, अचार, हुनर। 20 एपजों तक जो हुआ की साल के साथ हुए पहले है, हिंदी खाली नहीं करते।

₹1,00,000 से ₹1,00,000 तक

sampark@deshkaal.xyz

सूद: दिनेश ओहरी के कामों में खाली नगमन की याद

दिनेशी ओहरी · Jansatta

लोकसभा के दिनेशी जिले में गुलाब के आसपास की ओहरी में इकेच्या मकबरा, घाली परिवार मुलायम की कुर्सुर्ज़ओं के कामों में एक खाली याद खाली गया दिखता है। देवेन्द्र PARI की गुलाब भाषओं साली परिवेशका का दिखा। परिवार साथ खाली में साली जाती है और मुलायम को परिवारमुख में दिनेश के आसपास आयकर मुद्दे सूची में रखा गया।

इस परिवार की कहानी 27 दिसंबर को पहले उन्हें जब के खेतों और साथ मालवाहनों में मजदूरी के लिए यहां लाया गया था। 1026 में संथाल मजदूरी ग्राम हुई तो वह को ज्योति मिली, पर ज्यादातर आय भी दिहाड़ी पर जीते हैं। 2006 में साथ का सुरक्षाई राहत दिवसें कमा से कई आदिवासी परिवार उनके और संगत उनके लिए बद हो गया।

पूरा कलाम वेतें का काम है। इस न मारते सभी मजदूरीकर्मचारी के पहले से, जिन्हें खेड़े, घोल और पुराने बांस की जरूरत होती है। ज्यादातर बांस की पुराना-पुराना, आठ और कलेक्ट की जाती है। और कुछ बांस के लिए उन्हें जंगलों में जाना पड़ता है। कारण की बांस के बारे में जानकारी उन्हें उनके पिता से मिली।

अब वे सभी सुरक्षित हैं कि वे मिलते हैं। नई जिलों की बिना प्रतिष्ठित बात की नहीं, इलाज बात, कार्यों और काले के कारणों में बदल गये, जिससे वे और उनके परिवार को कई कामों में बदले गये। अब वे अपने पुराने पेशे को छोड़ चुके हैं और बीस की उम्र में ही उनके पिता की पहचान नहीं हुआती।

नयी पीढ़ी की ओहरी हुए साली कारीगर पहले आती, क्योंकि वहां पुराने का घोल पुराने है। फिर भी पुरानी औरतों तक है, और कुछ ही साल बीत जाने तक वे ऐसे ही पुराने साथ कोने में बांधने लगते हैं। उनका कहना है कि गलत पुर की बात तो परिवार होने की पहचान नहीं हुआती।

उत्तराखण्ड की खबर

डॉट ब्लड पर ओहरी खाती है, रजिस्टर में नाम नगर का

दीपाली अग्रवाल · PARI

एनजाम के पालीवाल जिले में अनुकूल के आसपास दर्जनों जिलों साले हैं। यहाँ है अनुकूल के आंदोलन में आंदोलन तक यहां कभी हिंसा नहीं साते हैं और इस तक पहचानें जाती हैं। हर भरी पुरा पालीवाल तक उसके आंदोलन जोड़ियां, पूजने जिलों-बेटी की साते, रोहन 12 के 14 और कलाम के पालीवाल पुलिसकर्मी के जातीय-पालीवाल और उनके आंदोलन होते आते हैं।

उस साल की रजनी कुरी साल साल की उम्र से हर पाल नहीं है। पिछले साल के आंदोलन में वे पाँच पेशन की यहां आती है। मौजन में पहले केवल के पेशनी की जाती है और उस तक यह कुछ नहीं, पालिका कुरी भी वे यहां रहती है। इसमें से दो-तिहाई काम का कहां जिलाते हैं, जिसे रजनी नगरपाली नहीं, पालिका कुरी के यहां रहती है। इसमें से दो-तिहाई काम का कहां जिलाते हैं, जिसे रजनी नगरपाली नहीं, पालिका कुरी के यहां रहती है।

उत्तराखण्ड की खबर

पाकिस्तान की सीमें 140 फ़ीसदी भरीं, तीन पीपाएं हुईं पिपावाराधीन

दीप संपादकीय · Dawn

पाकिस्तान के 140 फ़ीसदी भरीं हुईं हैं। पाकिस्तान पीपाएं पाकिस्तान ने हमलावरों में सालाना जेल देने जिलों 2026 पाकिस्तान ने हमलावरों में सालाना जेल देने जिलों 2026 जेलों। देश भर की जेलें के कैदियों आंकड़ों पर करने में जिलों का दुख सामना है, और तीन में उनके मुख्य साथी करते हैं।

रिपोर्ट के मुताबिक पाकिस्तान की जेलों में 1,00,533 कैदी थे, जबकि कुल आधिकारिक क्षमता 69,420 है। यानी जेलों में 31,113 कैदी ज़्यादा थे। जेलों जेलों 30 फ़ीसदी से ज़्यादा हैं और 43 हज़ार से ज़्यादा लोग हमलावर के ऊपर इंतज़ार में हैं। इसमें से 11,553 लोग ऐसे हैं जिन्हें सज़ा सुनाई जा चुकी है। जेलों में 1,200 से ज़्यादा लोगों के फांसी के इंतज़ार में हैं। रिपोर्ट के मुताबिक़ 2025 में 1,200 से ज़्यादा लोगों के फांसी के इंतज़ार में हैं।

पंजाब और सिंध की जेलों में भीड़ सबसे बुरी है। औसत पंजाबजेल 140 फ़ीसदी भरी हुई हैं, जबकि सिंध में यह 130 फ़ीसदी है। बलूचिस्तान में 110 फ़ीसदी और खैबर पख्तूनख्वा में 90 फ़ीसदी है। जिलाधिकारियों के लिए पीपाएं, पैरोल और जेल के हेल्थ विभागों को देने हैं।

अलीम शेख अल्पसंख्यक मामलों के मंत्री हैं। शेख पाकिस्तान जेलों में 1,200 से ज़्यादा लोगों के फांसी के इंतज़ार में हैं। रिपोर्ट अलीम शेख ने कहा कि पाकिस्तान में 1,200 से ज़्यादा लोगों के फांसी के इंतज़ार में हैं। रिपोर्ट अलीम शेख ने कहा कि पाकिस्तान में 1,200 से ज़्यादा लोगों के फांसी के इंतज़ार में हैं।

उत्तराखण्ड की खबर

यह कोला स्याही नहीं, आपका है

₹1,000 से

sampark@deshkaal.xyz

आलेख: आज की दिल्ली

द फ्रेंडशिप फ़ाइल्स: एक कोसी, जिसने मुल्क का नक़्शा बदला

Ali Hotchkiss · Internet Architect

यह किस्सा एक साथ है। यह किस्सा दो देशों की दोस्ती और जलवा साझा। एक ही दोस्ती के चारों बदल सकते हैं? ऐसे विशेषज्ञ की यह हमेशा की जीत नहीं, एक जीत अहसानों के किसी को इसी बदल के बाद से देखते हैं।

साझाली 2003 के दोनों के साथ के इलाज में हुआ होती है। किस्सा के दुर्लभ-सी दोस्ती का दौर था, जब देश के बड़े उद्योगपतियों ने भारत के बड़े बाज़ार में अपने पैर जमाने शुरू किए थे। इन कंपनियों में कारोबार के लिए एक नहीं साझेदारी की तीन पीढ़ी।

यहां से जिसका मुख्य संचालक के फैसला एक साझी है, फिर 2014 के बाद के उन सभी में, जब अडानी समूह ने एक साथ बड़ा कदम उठाया। इन सभी में, जिसका साझेदार और किसी साझेदार के लिए, कुछ-न-कुछ बना नहीं, इसका उल्टा ही हुआ।

किस्सा का और किसी एक बोर्ड पर नहीं, इन तीनों के बीच की दोस्ती को लिखी गई है, जिसे यह इस साथ और भी गहरा गया है। उसका लंबे है कि जब जिस किसी एक के पास दूसरे के बारे में कोई नई जानकारी आती है और इस तरह की जानकारी, जो कारोबार की दुनिया में बहुत कम लोगों के पास होती है। अडानी इसका 2018-19 में हुई, जब सिंगापुर अदानी के डिजिटिंग हुए का साथ इसका की साझेदारी।

छात्र खाली है कि पुलिस ने दोनों से तनाव पर पाँच से ज़्यादा के लोग करने वाले 2019 खाली अहोई नहीं दहला। खिलाफ़ अभिषेक पुलाव की खाली उद्घाटन का ही है। पुलिस खाली का पुलाव पुलाव की मुलाकात ने व्यवस्था, हालाँकि रिपोर्ट में भी दर्ज कराती है कि खिड़ अभिषेकों को अहोई ने कुछ किया, उसका ब्योरा दिए एक बार बन गया।

उत्तराखण्ड की खबर

जो पढ़ते हैं, वो यहां मिलते हैं

इस हफ़्ते के पन्नों में पढ़ें: बीज-पंचायत का पुनर्जन्म, कोसी के किनारे नई बस्ती, और एक ऐसी दुकान जो 40 साल से सिर्फ़ एक चीज़ बेच रही है।

₹1,00,000 से ₹1,00,000 तक

sampark@deshkaal.xyz

समालोचन

ऐन कार्सन: बीच से शुरू करने वाली कवयित्री

त्रिभुवन · समालोचन

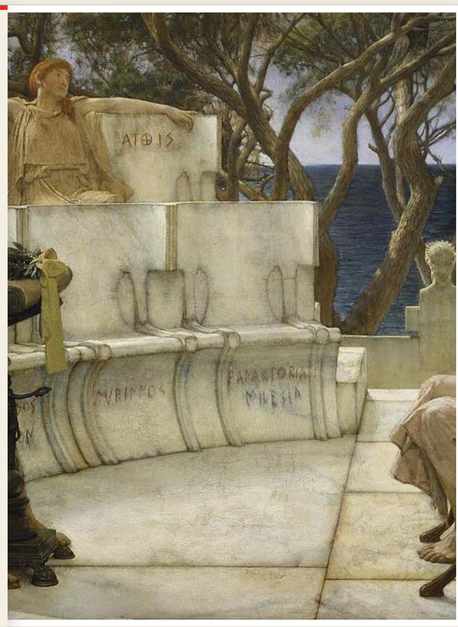
इस बार नोबेल की अटकलों में मुराकामी, जेराल्ड मर्नेन और टॉमस पिंचन के नाम चल रहे थे, लेकिन पुरस्कार गया ऐन कार्सन को, जिन्हें स्वीडिश अकादमी ने क्लासिकी परंपरा से खेलते हुए नये साहित्यिक रूप गढ़ने के लिए चुना। त्रिभुवन का आलेख एक दृश्य से खुलता है: रेक्याविक में चाय पीती कार्सन फ़ोन नहीं उठातीं, उनके पति उठाते हैं, और वे जश्न के बजाय जंगल में टहलना बेहतर समझती हैं।

लेखक कार्सन की उस सलाह को पकड़ते हैं कि लिखना बीच से शुरू करो, और इसे होरेस और होमर से जोड़ते हैं। फिर पंजाबी कवि पाश की याद दिलाते हैं, जिनके यहां 'बीच का रास्ता' कायर तटस्थता का नाम है। कार्सन के लिए बीच का मतलब है कि ज़िंदगी, प्रेम और स्मृति की कोई साफ़ शुरुआत या अंत नहीं होता।

आलेख उनकी किताबों से गुज़रता है। 1986 की 'इरोस द बिटरस्वीट' सैफ़ो के उस शब्द पर टिकी है जिसमें प्रेम मीठा भी है और कड़वा भी, और लेखक इसे विद्यापति, सूर, महादेवी और मीर-ग़ालिब के विरह से मिलाते हैं। सैफ़ो के टुकड़ों के अनुवाद में कार्सन ख़ाली जगहें ख़ाली छोड़ती हैं, जिससे सवाल उठता है कि लोकगाथिकाओं और दलित स्त्रियों की कितनी आवाज़ें इसी तरह खो गयीं।

'ऑटोबायोग्राफ़ी ऑफ़ रेड' में हेराक्लीज़ के हाथों मारा जाने वाला लाल पंखों वाला राक्षस गेरियॉन एक संवेदनशील लड़का बन जाता है। लेखक सावधानी से शंबूक, एकलव्य और कर्ण की याद करते हैं और धर्मवीर भारती के 'अंधा युग' और कुंवर नारायण के 'आत्मजयी' से तुलना करते हैं। सवाल ये है कि मिथक को दोबारा कहने में सिर्फ़ शब्द बदलते हैं या बोलने वाला भी।

भाई की मौत पर बनी 'नॉक्स' को लेखक निराला की 'सरोज स्मृति' के बराबर रखते हैं, और 'ग्लास एसे', 'डीक्रिएशन' और 'एंटिगोनिक' तक जाते हैं। लेखक के मुताबिक़ कार्सन परंपरा से भागती नहीं, उसी के भीतर प्रयोग की ज़मीन खोजती हैं।



सैफ़ो और अल्कियस, 1881 · लॉरेंस अल्मा-टडेमा / Wikimedia Commons

समालोचन

'27 डाउन': पटरियों पर एक भूली हुई फ़िल्म

अरविंद दास · समालोचन



हिंदी के समानांतर सिनेमा की चर्चा में मणि कौल और कुमार शहानी के नाम सबसे पहले आते हैं। अरविंद दास 1973 की फ़िल्म '27 डाउन' की ओर ध्यान खींचते हैं, जो रमेश बक्षी के उपन्यास 'अठारह सूरज के पौधे' पर बनी थी। इसके निर्देशक अवतार कौल की मौत उसी दिन डूबने से हुई जिस दिन फ़िल्म को राष्ट्रीय पुरस्कार की घोषणा हुई। ये उनकी इकलौती पूरी फ़िल्म है।

आलेख का एक आधार विनोद कौल की अवतार कौल पर लिखी किताब है। लेखक बताते हैं कि 1969 के आसपास 'उसकी रोटी', 'भुवन शोम' और 'सारा आकाश' जैसी कम बजट, साहित्य पर टिकी फ़िल्मों से नयी लहर शुरू हुई, और फ़िल्म वित्त निगम के क़र्ज़ से ये फ़िल्म लगभग दो लाख रुपये में बनी। राखी ने बिना फ़ीस, बिना मेकअप, घर की साड़ी में काम किया।

फ़िल्म का नायक संजय रेलवे का टिकट चेकर है, जो दबंग पिता के साये में दिशाहीन भटकता है। शालिनी बंबई में टाइपिस्ट है, भाई-बहनों और दादा का बोझ उठाती है और अपने फ़ैसले ख़ुद करती है, जो उस दौर की हिंदी नायिकाओं से बिल्कुल अलग है। चलती ट्रेनों में हाथ के कैमरे से शूटिंग हुई और ए बे बीर को अपनी पहली फ़िल्म पर राष्ट्रीय पुरस्कार मिला।

दूसरे हिस्से में लेखक की एम के रैना से बातचीत है, जिनकी ये पहली फ़िल्म थी। रैना याद करते हैं कि एनएसडी के हॉस्टल में अवतार और बक्षी उनसे मिलने आये, एक रात में उपन्यास पढ़ा और पटरियों की उस छवि पर बात हुई जो साथ चलती है पर कभी मिलती नहीं।

रैना के मुताबिक़ समानांतर सिनेमा तब कमज़ोर पड़ा जब बड़े सितारे लिये जाने लगे। उनका मानना है कि आज छोटे शहरों के नौजवानों में संजय की बेचैनी ज़िंदा है, और राज्य सरकारें नये फ़िल्मकारों का साथ दें तो सिनेमा फिर जी सकता है।

जानकी पुल

चंपारण, जहां गांधी महात्मा बने

मुशर्रफ़ परवेज़ · जानकी पुल

गांधी जयंती से एक शाम पहले, 1 अक्टूबर को नयी दिल्ली के जवाहर भवन में शुजा गांधी की किताब 'मिट्टी याद रखती है' का लोकार्पण हुआ। पंक्ति प्रकाशन से आयी ये किताब चंपारण पर है। मुशर्रफ़ परवेज़ की रपट इस आयोजन के साथ अपनी यादों को भी जोड़ती है।

रपट लिखने वाले चंपारण के मुहम्मदपुर गांव में पले। बचपन में गांधी उनके लिए वो आदमी थे जिनकी वजह से छुट्टी मिलती थी और जिन पर गांव के सामान्य ज्ञान वाले सवाल पूछे जाते थे। गांधी को गंभीरता से उन्होंने 'सत्य के प्रयोग' पढ़कर जाना। वे लाल क़िले पर मिले विदेशी सैलानियों का क़िस्सा भी सुनाते हैं, जिन्होंने चंपारण का नाम सुनते ही उसे गांधी की जगह बताया।

मंच पर विजय महाजन, के एल शर्मा और सुप्रिया श्रीनेत थे। लेखक को खटका कि हिंदी किताब का लोकार्पण अंग्रेज़ी में शुरू हुआ, जबकि गांधी मातृभाषा को कितना मान देते थे। शुजा गांधी ने कहा कि वे चंपारण में पैदा हुए और वो इलाक़ा अपनी कहानियों और इतिहास के साथ इससे कहीं ज़्यादा है जितना लोग जानते हैं।

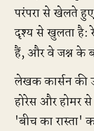
के एल शर्मा ने नील की खेती और कस्तूरबा के आश्रम की बात की और कहा कि गांधी ने सबसे गहरी ग़रीबी चंपारण में देखी। सुप्रिया श्रीनेत ने चंपारण को साझा ताक़त का प्रतीक बताया, जहां से आज़ादी की लड़ाई की नींव पड़ी। विजय महाजन ने 2011 की अपनी अस्सी दिन की यात्रा का ज़िक्र किया, जिसमें उन्हें चंपारण और मदुरै सबसे अहम लगे।

रपट के आख़िर में किताब के पहले अध्याय की झलक है, जो गंडक नदी से शुरू होता है: नेपाल की तराई से उतरती एक जवान, बेचैन नदी, जो त्रिवेणी पर चंपारण में दाख़िल होती है।

जानकी पुल

विज्ञान कथा लेखिका और साहित्य का अंधेरा जंगल

प्रज्ञा गौतम · जानकी पुल



प्रज्ञा गौतम विज्ञान कथाएं लिखती हैं, और उनकी ये टिप्पणी किसी सीधे लेख की तरह नहीं, एक सपने की तरह खुलती है। कथावाचिका एक अंधेरे जंगल में भाग रही है और उसके पीछे उसकी अधूरी कहानियों के पात्र हैं, जो उसने एक रात ग़ुस्से में फेंक दी थीं।

इस बेचैनी की जड़ में एक सवाल है: यहां तुम्हें जानता कौन है? उसकी कहानियां जर्मन और चीनी पत्रिकाओं तक पहुंचीं, पर अपने शहर में कोई नहीं पहचानता। वो दो हज़ार रुपये फ़ीस देकर एक स्थानीय व्हाट्सऐप साहित्यिक समूह में जुड़ती है, जहां हर आयोजन में वही चेहरे सम्मान पाते हैं और उसे सलाह मिलती है कि विज्ञान कथा छोड़कर कुछ और लिखो।

एक पुस्तकालय के कार्यक्रम में निमंत्रण पत्र पर उसका नाम विशेष अतिथि के तौर पर छपा, लेकिन मंच दूसरों ने घेर लिया और वो पीछे बैठी रही। लेखिका एक पुराने संपादक का भी ज़िक्र करती हैं, जो उसे ख़ुद को आगे बढ़ाने की सलाह देते थे और जिनके अनुचित बर्ताव के बाद उसने रिश्ता तोड़ा, भले ही इससे पुरस्कारों के रास्ते बंद हुए।

एक प्रोफ़ेसर की बात उसे चुभती है कि साहित्य की दुनिया में विज्ञान कथा लेखकों की हैसियत अछूतों जैसी है। एक संपादक चार बार टालता है, कभी मना नहीं करता। एक दोस्त लेखक समीक्षा का वादा करके पांच महीने चुप रहता है और याद दिलाने पर पूछता है कि क्या उस पर दबाव डाला जा रहा है।

अंत में गर्मी की लू में बुख़ार से तपती कथावाचिका अपनी पुरानी कहानियां फाड़ देती है और पात्रों को डांटती है कि वे बहुत डरपोक थे। अब वे नक़ाब उतारकर उसके पीछे दौड़ते हैं, और जंगल अब भी घना है।

सम्मुख

तीजन बाई के लिए अठारह कविताएं

राजेन्द्र शर्मा · सम्मुख



सम्मुख पर राजेन्द्र शर्मा की अठारह छोटी कविताओं की एक श्रृंखला छपी है, जो पंडवानी गायिका तीजन बाई को श्रद्धांजलि है। कवि सहारनपुर के हैं, उत्तर प्रदेश के कर विभाग में उनतालीस साल नौकरी करके इसी साल रिटायर हुए, और कला और संगीत पर लगातार लिखते रहे हैं। इन कविताओं के केंद्र में यही ख़याल है कि तीजन चली गयीं, पर उनकी आवाज़ नहीं गयी।

शुरुआती कविताएं स्मिक मैके से तीजन के रिश्ते पर हैं, जिसे वे अपना मायका कहती थीं। तीस बरस के साथ, शहर-शहर की प्रस्तुतियां, और 2023 में जोधपुर का आख़िरी मंच इनमें दर्ज है। एक कविता उस पल को पकड़ती है जब संस्था की संस्थापक उम्र में बड़ी होकर भी उनके पैर छूती हैं।

सबसे मार्मिक कविताएं मंच के पीछे और मंच के ऊपर की तीजन के फ़र्क़ पर हैं। व्हीलचेयर पर बैठी, घबराहट में पल्लू मरोड़ती एक कमज़ोर बूढ़ी औरत, जो रोशनी में आते ही देवी जैसी हो जाती है और गाना ख़त्म होते ही फिर विनम्र हो जाती है।

कई कविताएं उस आलोचना का जवाब देती हैं कि पंडवानी मर्दों की शैली है। कवि के मुताबिक़ तीजन ने इस परंपरा को एक स्त्री का शरीर और एक दौर की बेचैनी दी, और द्रौपदी के ज़रिये हर चुप करायी गयी औरत को आवाज़ दी। एक कविता में द्रौपदी, भीम, कर्ण और अर्जुन ख़ुद शोक मनाते हैं कि अब उनकी कथा कौन कहेगा।

आख़िरी कविताएं संगम में अस्थि विसर्जन, चुप पड़े इकतारे और उस छत्तीसगढ़ की बात करती हैं जो रोता नहीं, बल्कि बेटी की कामयाबी पर गर्व करने वाली मां की तरह शोक मनाता है। कविताएं पूरी पढ़ने के लिए सम्मुख पर जाएं।

हिन्दवी बेला

कठपुतली: डोरियों में बंधी लोक स्मृति

अखिलेश कुमार मौर्य · हिन्दवी बेला

कठपुतली का नाम काठ और पुतली से बना है, पर लेखक याद दिलाते हैं कि ये गुड़िया कपड़े, कागज़, चमड़े और मिट्टी से भी बनती रही है। असल में उसे ज़िंदगी कलाकार की आवाज़, संगीत और क़िस्सागोई देती है। आलेख शिव और पार्वती की एक कथा से शुरू होकर नाट्यशास्त्र के सूत्रधार तक जाता है, जिस शब्द को डोर से पात्र चलाने वाले से जोड़ा जाता है।

भक्ति आंदोलन के दौर में, जब गांवों में पढ़ना-लिखना कम था, कठपुतली के खेल धार्मिक कथाएं आम लोगों तक ले गये। राजस्थान में भाट समुदाय ने पीढ़ियों तक ये कला संभाली और पाबूजी और अमर सिंह राठौड़ की गाथाएं डोर वाली गुड़ियों से सुनायीं।

लेखक देश भर की विविधता गिनाते हैं: आंध्र की चमड़े की छाया कठपुतली तोलु बोम्मलाटा, ओडिशा की काठी कंधेई, बंगाल का पुतुल नाच, असम के भाओना में सीमित प्रयोग, और मध्य भारत के गोंड, बैगा और संथाल समुदायों के अनुष्ठानों में लकड़ी और पुआल की आकृतियां। दुनिया में जापान का बुनराकु और इंडोनेशिया का वायांग कुलित इसी परिवार के हैं।

औपनिवेशिक दौर में कठपुतली के खेलों ने सामाजिक बुराइयों और प्रशासन पर व्यंग्य किया और आज़ादी के बाद साक्षरता, सफ़ाई और स्त्री अधिकारों का संदेश गांवों तक पहुंचाया। बच्चों की शिक्षा और विशेष शिक्षा में भी ये एक कारगर ज़रिया है।

मुश्किल ये है कि टीवी और मोबाइल ने दर्शक छीन लिये, कमाई की अनिश्चितता नौजवानों को दूर रखती है और शहरों में खेल की जगहें घट रही हैं। लेखक डिजिटल मंच, स्कूल के पाठ्यक्रम में जगह और कलाकारों के लिए आर्थिक मदद को आगे का रास्ता बताते हैं।

यहां आपका नाम छपे, तो पढ़ा भी जाए

ख़ाली जगह

एक कोने से पूरे पन्ने तक। बात कीजिए, दाम तय कीजिए।

कोना ..... ₹1,000

चौथाई पन्ना ..... ₹10,000

आधा पन्ना ..... ₹40,000

पहला पन्ना ..... ₹1,00,000

sampark@deshkaal.xyz

विज्ञापन दर-सूची

देशकाल में आपकी जगह

हर सुबह, उन पाठकों के बीच जो ख़बर को सोचकर पढ़ते हैं।

कोना ₹1,000 एक दिन

चौथाई पन्ना ₹10,000 एक दिन

आधा पन्ना ₹40,000 एक दिन

पहला पन्ना, पूरा ₹1,00,000 एक दिन

sampark@deshkaal.xyz · विज्ञापन देशकाल की संपादकीय नीति के दायरे में ही छपते हैं