

पन्ना 3 · तिरछी नज़र

राजेंद्र धोड़पकर का कार्टून



पन्ना 3 · नुक्ता-ए-नज़र

राग की साझी दुनिया, मज़हब की दीवारें



पन्ना 4 · गांव-जवार

मेंट पर पदक, बाहर रोज़ी की दूसरी कुश्ती

देशकाल

सोमवार

19 अक्टूबर 2026

वर्ष 1 · अंक 15

ज़रूरी ख़बरों तक जाती एक पगडंडी · दुनिया भर की संपादकीय टिप्पणियां, सहज हिंदुस्तानी में · मूल्य: बस थोड़ा-सा ध्यान



प्रतीकात्मक तस्वीर: Elements Digital / Unsplash

सड़क की संसद · विशेष

सुधीर कुमार सुथार

गरिमा की मांग

नौजवानों ने विरोध की भाषा बदली

सुधीर कुमार सुथार आंदोलन में मांगों के साथ नागरिक होने का एक नया अभ्यास देखते हैं।

सुधीर कुमार सुथार · द वायर

नौजवान सड़कों पर सिर्फ़ नौकरी या किसी परीक्षा का ठीक नतीजा मांगने नहीं निकल रहे। वे अपने साथ होने वाले बर्ताव को भी चुनौती दे रहे हैं। सुधीर कुमार सुथार का तर्क है कि हाल के विरोधों को अलग-अलग शिकायतों का जोड़ समझने से उनकी बड़ी बात छूट जाती है: लोग इज़्ज़त के साथ जीना और अपनी बात कह सकना चाहते हैं।

परीक्षा में बेईमानी का शक, स्कूल में शौचालय की कमी, महिलाओं की असुरक्षा और रोज़गार की अनिश्चितता अलग अनुभव हैं। लेखक के मुताबिक़, इन्हें यह यक़ीन जोड़ता है कि नागरिक इससे बेहतर ज़िंदगी के हक़दार हैं। इसलिए प्रदर्शन में जाना, किसी का वीडियो साझा करना या उसके पक्ष में बोलना भी कई युवाओं के लिए नागरिक ज़िम्मेदारी बन रहा है।

इस राजनीति के तौर-तरीक़े उसकी मांगों जितने अहम हैं। पुराने पोस्टर और झंडे अब मीम, रील और तुरंत सूझे जवाबों के साथ मौजूद हैं। लेखक इन प्रयोगों में दूसरों तक अपनी बात पहुंचाने, सामाजिक समझ बदलने और अपने आचरण में लोकतंत्र बरतने की कोशिश देखते हैं। वे संयम, आपसी देखभाल और महिलाओं तथा क्वीयर लोगों की मौजूदगी पर भी ध्यान दिलाते हैं।

सुथार इसे संस्थाओं से पूरी तरह मोहभंग की तस्वीर नहीं मानते। उनके पढ़ने में युवा उन्हीं संस्थाओं से जवाब मांग रहे हैं जिन पर वे भरोसा रखना चाहते हैं। सरकार का इनकार और दमन इस बदलाव को समझ नहीं पाया, लेकिन विपक्ष भी इसकी गहराई पकड़ने में पीछे रहा। आंदोलन का हासिल किसी तत्काल इस्तीफ़े के अलावा नागरिकों के अपने अधिकार और अपनी ताक़त को पहचानने में भी खोजना होगा।

देशकाल की नज़र

गरिमा का दावा तभी पूरा होगा जब आंदोलन की अपनी जगह पर भी दलित, अल्पसंख्यक, स्त्री और सबसे कम सुनायी देने वाला मज़दूर बराबरी से बोल सके। युवाओं की मौजूदगी अपने आप इस बराबरी का प्रमाण नहीं है।

सरकार और विपक्ष, दोनों की परीक्षा ठोस जवाबों से होगी: किसकी शिकायत सुनी गयी, कौन-सी प्रक्रिया बदली और किसे अपने हक़ के लिए फिर वही चक्कर लगाने पड़े।

> **विरोध में सबसे कम सुनी आवाज़ किसकी है?**
>
> आज का सवाल

अंदर

2 सड़क की संसद: 6 विश्लेषण, पूरे पाठ के साथ

3 नुक्ता-ए-नज़र: देशकाल की राय और 6 टिप्पणियां

4 देश-दुनिया, गांव-जवार, रोशनदान

5 सुख़न-सराय: साहित्य

सड़क की संसद

वोट चोरी के ख़िलाफ़ आंदोलन पर सबसे प्रखर और मुखर विश्लेषण · पूरा पाठ पन्ना 2 पर

1 मुना ख़ान · डॉन

सरहद के दोनों तरफ़, सत्ता का एक-सा डर

मुना ख़ान दिल्ली के विरोध में पाकिस्तान के परिचित दमन और परिचित हौसले की झलक पाती हैं।

2 ताहिर कामरान · द न्यूज़ ऑन संडे

बहुमत मिला है, सवालों से छूट नहीं

ताहिर कामरान चुनावी जनादेश, संस्थाओं की आज़ादी और विरोध के हक़ के बीच फ़र्क़ रखते हैं।

3 आर. प्रसन्नन · द वीक

भीड़ को रोकना, नाराज़गी को बढ़ाना

आर. प्रसन्नन पूछते हैं कि दिल्ली पुलिस ने शांतिपूर्ण विरोध के रास्ते बंद करके क्या हासिल किया।

4 स्वामीनाथन एस. अंकलेसरिया अय्यर · नवभारत टाइम्स

सड़क का ग़ुस्सा, यूपी का अनिश्चित चुनाव

स्वामीनाथन अय्यर आंदोलन की राजनीतिक संभावना देखते हैं, लेकिन नतीजे की भविष्यवाणी से बचते हैं।

5 कूमी कपूर · द फ़ाइनेंशियल एक्सप्रेस

घेराबंदी का उलटा असर, आंदोलन की अपनी परीक्षा

कूमी कपूर सत्ता की चूक के साथ विरोध की बदलती रणनीति पर भी सवाल रखती हैं।

6 शैलेंद्र चौहान · नवजीवन

चेहरे बदलें, नागरिक की ताक़त भी बढ़े

शैलेंद्र चौहान सत्ता परिवर्तन से आगे रोज़मर्रा की बराबरी और संस्थागत जवाबदेही का सवाल उठाते हैं।

कल का कच्चा चिट्ठा

बीते दिन की वो ख़बरें, जो दबनी नहीं चाहिए · पूरी ख़बरें पन्ना 4 पर

1 समाज

साहिल के लिए न्याय मांगते माता-पिता हिरासत में

द मूकनायक ने आईआईटी बॉम्बे के बाहर प्रदर्शन और पुलिस कार्रवाई पर परिवार तथा कार्यकर्ताओं के आरोप दर्ज किये हैं।

2 देश

जामिया में छात्रसंघ की मांग, कार्रवाई पर उठे सवाल

छात्रों ने निर्वाचित प्रतिनिधित्व की बहाली, अनुशासनात्मक कार्रवाई वापस लेने और मुख्य प्रॉक्टर के इस्तीफ़े की मांग की।

3 देश

दिल्ली पर सवाल, बेंगलुरु में भी विरोध पर रोक

टाउन हॉल के पास एसआईआर-विरोधी प्रदर्शन से क़रीब 50 लोग हिरासत में लिये गये; पुलिस ने स्थान संबंधी आदेश का हवाला दिया।

4 संस्कृति

डेरा इस्माइल ख़ान में मंदिर बचाने को साझा आवाज़

रामलीला मंदिर में तोड़फोड़ की आशंका के बीच नागरिक समूह और हिंदू समुदाय ने जांच तथा संरक्षण की मांग की।

5 दुनिया

फ़्रांस में प्रदर्शन के बाद व्यापक गिरफ़्तारियां, सरकार पर दबाव

गार्डियन की 18 अक्टूबर की लाइव रिपोर्ट में स्कूलों और महंगाई की मांगों के साथ हिंसा तथा पुलिस कार्रवाई का ब्योरा है।

6 समाज

कोलकाता पंडाल हादसा: 7 गिरफ़्तार, सुरक्षा की जांच

मक़तूब की ताज़ा रिपोर्ट में 19 मौतों के बाद भीड़ प्रबंधन और आयोजन की ज़िम्मेदारी पर जांच का ब्योरा है।

विज्ञापन

जो पढ़ते हैं, वो यहां मिलते हैं

किताब, फ़िल्म, नाटक, खादी, खेत की उपज, आपका हुनर: उन पाठकों तक जो सुबह की चाय के साथ पूरा पढ़ते हैं, सिर्फ़ स्क्रॉल नहीं करते।

₹1,000 से ₹1,00,000 तक

संपर्क: sampark@deshkaal.xyz

चुनाव आयोग की वोट चोरी के ख़िलाफ़ आंदोलन पर देश-दुनिया में छपे सबसे तीखे विश्लेषण, देशकाल के शब्दों में, पूरे के पूरे।

1 मुना ख़ान · डॉन · 18 अक्टूबर 2026

सरहद के दोनों तरफ़, सत्ता का एक-सा डर

मुना ख़ान दिल्ली के विरोध में पाकिस्तान के परिचित दमन और परिचित हौसले की झलक पाती हैं।

मुना ख़ान ने अमिताव कुमार की वह पोस्ट पढ़ी जिसमें उन्होंने भारत में अपना Substack लिंक न खुलने पर लेख को सीधे साझा किया था। यह छोटा-सा प्रसंग उन्हें पाकिस्तान की इंटरनेट बंदियों और पाबंदियों की याद दिलाता है। दिल्ली के नौजवानों पर लिखते हुए वह अपने देश की तरफ़ भी आईना घुमाती हैं, जहां नागरिक ऐसे रास्ते निकालने के आदी हो चुके हैं।

उनके लेख में कॉकरोच नाम का चुनाव ख़ास अहमियत रखता है। जिस नाम से किसी को नीचा दिखाया जाता है, उसे अपनी पहचान बना लेना डर के रिश्ते को उलट सकता है। मीम, पोस्टर और हंसी उन बातों को सार्वजनिक करते हैं जिन्हें बड़े मीडिया मंच दबा देते हैं। पाकिस्तान में भी व्यंग्य ने बंद दरवाज़ों के बीच अपने रास्ते बनाये हैं।

ख़ान छोटे डिजिटल पत्रकारों की भूमिका को इसी संदर्भ में रखती हैं। जब बड़े चैनल निगाह फेरते हैं, कम संसाधनों और कम सुरक्षा में काम कर रहे लोग घटनाओं का रिकॉर्ड बनाते हैं। दोनों देशों में यह काम अहम है, लेकिन जोख़िम भी उन्हीं के हिस्से ज़्यादा आता है। लेख क्षेत्रीय समानता दिखाता है, किसी एक देश की दुर्दशा पर दूसरे की जीत नहीं मनाता।

इस उम्मीद के साथ उनकी चेतावनी भी है। हंसी किसी आंदोलन को ज़िंदा रख सकती है, लेकिन उससे बदलाव की गारंटी नहीं मिलती। राज्य के पास लंबा समय, पैसा और दमन की ताक़त होती है। भारत की लोकतांत्रिक पहचान और दिल्ली की घेराबंदी के बीच की दूरी उन्हें चुभती है। पड़ोस से देखने का मतलब यहां अपने समाज के वही सवाल पहचानना भी है जिन्हें दूसरों की कमज़ोरियां गिनते हुए छिपा दिया जाता है।

देशकाल की नज़र

भारत-पाकिस्तान की तुलना अक्सर यह साबित करने में ख़र्च हो जाती है कि दूसरा देश बदतर है। यह लेख एक ज़्यादा उपयोगी कसौटी देता है: अपने यहां असहमति का कितना हक़ बचा है?

हंसी को कमतर समझना ग़लत होगा, लेकिन संगठन, क़ानूनी मदद और जवाबदेही के बिना उससे स्थायी बदलाव मान लेना भी जल्दबाज़ी है।

2 ताहिर कामरान · द न्यूज़ ऑन संडे · 18 अक्टूबर 2026

बहुमत मिला है, सवालों से छूट नहीं

ताहिर कामरान चुनावी जनादेश, संस्थाओं की आज़ादी और विरोध के हक़ के बीच फ़र्क़ रखते हैं।

ताहिर कामरान भारत के हालिया विरोधों को लोकतंत्र की परीक्षा की तरह पढ़ते हैं। चुनाव होते रहना ज़रूरी है, लेकिन उनके मुताबिक़ उससे यह तय नहीं होता कि नागरिक सत्ता से कितनी बेख़ौफ़ी से सवाल पूछ सकते हैं। दिल्ली में हिरासत, आवाजाही पर रोक और युवा आंदोलन का फैलाव उस जगह को सामने लाते हैं जहां चुनावी जनादेश और नागरिक स्वतंत्रता का रिश्ता परखा जाता है।

लेख मतदाता सूची के विवाद में एक ज़रूरी फ़र्क़ बचाकर रखता है। दोहराये या अपात्र नाम हटाना चुनाव आयोग का वैध प्रशासनिक काम है। मगर पात्र मतदाता बाहर रह जाएं तो पारदर्शिता, निष्पक्षता और असरदार अपील का रास्ता अनिवार्य है। आयोग का अपना बचाव और आलोचकों की आशंकाएं अलग-अलग रखकर कामरान कहते हैं कि भरोसा जांचे जा सकने वाले जवाबों से बनेगा।

वह लंबे शासन को अपने आप अलोकतांत्रिक नहीं कहते। ख़तरा तब पैदा होता है जब नेतृत्व का व्यक्तिकेंद्रित रूप संस्थाओं की स्वतंत्रता कम करे और आलोचना को राष्ट्र के प्रति दुश्मनी बना दे। इसी सिलसिले में लेखक अरुंधती रॉय, अपूर्वानंद और विश्वविद्यालयों की आज़ादी के सवाल उठाते हैं। इन आवाज़ों के तर्क अलग हो सकते हैं, लेकिन सार्वजनिक जांच से कोई सत्ता ऊपर नहीं होनी चाहिए।

आंदोलन से सरकार निर्णायक तौर पर कमज़ोर हो गयी है, ऐसा निष्कर्ष लेख नहीं निकालता। वह अगले ठोस नतीजों पर ध्यान रखने को कहता है: हिरासत में लिये लोगों को उचित प्रक्रिया मिलेगी या नहीं, मतदाता अपील कर पाएंगे या नहीं और आयोग विश्वसनीय जवाब देगा या नहीं। उसके लिए नागरिकों का यह भरोसा लौटना अहम है कि संस्थाओं और नेताओं को जवाब देना पड़ता है।

देशकाल की नज़र

इस विश्लेषण की ताक़त उसकी सावधानी है। विरोध की भीड़ को चुनावी नतीजा या लोकतंत्र की पूरी वापसी मानने से वह बचता है।

हमारे लिए असली हिसाब उन लोगों का है जिनके पास वकील, दस्तावेज़ या बार-बार दफ़्तर जाने का पैसा नहीं है। अपील का अधिकार काग़ज़ पर और उसका इस्तेमाल कर पाना दो अलग बातें हैं।

3 आर. प्रसन्नन · द वीक · 18 अक्टूबर 2026

भीड़ को रोकना, नाराज़गी को बढ़ाना

आर. प्रसन्नन पूछते हैं कि दिल्ली पुलिस ने शांतिपूर्ण विरोध के रास्ते बंद करके क्या हासिल किया।

आर. प्रसन्नन दिल्ली में विरोध संभालने के तरीक़े पर सवाल उठाते हैं। वह ब्रिटेन और अमेरिका के ऐसे उदाहरण रखते हैं जहां पुलिस ने मार्च को जगह दी, प्रदर्शनकारियों से संवाद किया या भारी दंगा-रोधी तैनाती से बची। उनके लिए इन उदाहरणों का मतलब यह है कि सार्वजनिक व्यवस्था की रक्षा और नागरिक की आवाज़ सुनना एक साथ संभव हैं।

फिर वह दिल्ली में विपक्षी नेताओं के तयशुदा कार्यक्रमों और युवा प्रदर्शनकारियों के साथ हुए बर्ताव का अंतर दिखाते हैं। नेताओं के विरोध में रोक, थोड़ी रस्म अदायगी और हिरासत के बाद मामला संभल गया। लेकिन 10 अक्टूबर के प्रदर्शन से पहले सड़कें और मेट्रो रोकना, बड़ी तैनाती करना और नेताओं को पहुंचते ही हिरासत में लेना लेखक को बिल्कुल अलग संदेश देता दिखता है।

उनके मुताबिक़, ऐसी घेराबंदी विरोध को समाप्त करने के बजाय नाराज़गी बढ़ाती है। अगले दिन लोग जहां रोके गये, वहीं बैठ गये और विरोध फैल गया। लेख का तर्क है कि नागरिकों को शांतिपूर्ण तरीक़े से शिकायत रखने की जगह देना शासन की कमज़ोरी नहीं है। उसे बंद करने से पुलिस और जनता का सामना ज़्यादा टकराव भरा हो सकता है।

प्रसन्नन का व्यंग्य नेताओं और प्रशासन, दोनों की मंचीय राजनीति पर चलता है। लेकिन उसका केंद्रीय सवाल गंभीर है: अगर विरोध करने के वैध रास्ते लगातार संकरे किये जाएं तो समाज अपना ग़ुस्सा कैसे व्यक्त करेगा? वह ऐसी व्यवस्था की वकालत करते हैं जिसमें पुलिस का काम प्रदर्शन को संभव और सुरक्षित बनाना भी हो, केवल उसके लिए रास्ता बंद करना नहीं।

देशकाल की नज़र

पुलिस की सफलता सिर्फ़ इस गिनती से तय नहीं हो सकती कि उसने कितने लोगों को रोका। कम चोट, कम डर और शिकायत कह सकने की जगह भी सार्वजनिक सुरक्षा के पैमाने हैं।

यही कसौटी हर राज्य और हर सरकार पर लगेगी। विरोधी दल की सरकार होने से किसी शहर में प्रदर्शन रोकना ज़्यादा स्वीकार्य नहीं हो जाता।

4 स्वामीनाथन एस. अंकलेसरिया अय्यर · नवभारत टाइम्स · 18 अक्टूबर 2026

सड़क का ग़ुस्सा, यूपी का अनिश्चित चुनाव

स्वामीनाथन अय्यर आंदोलन की राजनीतिक संभावना देखते हैं, लेकिन नतीजे की भविष्यवाणी से बचते हैं।

क्या दिल्ली का युवा विरोध उत्तर प्रदेश के चुनाव पर असर डालेगा? स्वामीनाथन अय्यर इसे एक खुला सवाल मानते हैं। उनका तर्क है कि परीक्षा की शिकायतों से शुरू हुआ आंदोलन अब चुनावी पारदर्शिता और लोकतांत्रिक जवाबदेही के सवाल उठा रहा है। प्रशासन की घबरायी हुई प्रतिक्रिया उसकी बात को दबाने के बजाय बड़ी राजनीतिक पहचान दे सकती है।

लेख चुनाव आयोग और उसके आलोचकों के दावों में फ़र्क़ रखता है। आयोग हटे नामों में मृत, स्थानांतरित और नहीं मिले मतदाताओं का हवाला देता है; आलोचक पात्र लोगों, ख़ासकर अल्पसंख्यकों के बाहर होने की आशंका जताते हैं। अय्यर मतदाता सूची में हेराफेरी साबित मानकर नहीं चलते। उनके लिए पारदर्शिता के अनुत्तरित सवाल अपने आप में राजनीतिक रूप से अहम हैं।

वह 2024 में उत्तर प्रदेश में भाजपा की कम हुई लोकसभा सीटों और बाद में दूसरे विधानसभा चुनावों में उसकी वापसी, दोनों को साथ रखते हैं। बेहतर बूथ प्रबंधन, सामाजिक समीकरण और महिलाओं को नक़द सहायता जैसी रणनीतियां पार्टी की वापसी में मददगार रही हैं। इसलिए एक लोकसभा नतीजे को सीधे अगले विधानसभा चुनाव का नतीजा मान लेना उचित नहीं होगा।

लेख कई संभावनाएं सामने रखता है: भाजपा हालात सुधार सकती है, 2024 जैसा क़रीबी मुक़ाबला लौट सकता है या अलग-अलग शिकायतें जुड़कर विपक्ष को नयी ताक़त दे सकती हैं। युवा आंदोलन तीसरी संभावना खोलता है, उसका असर अभी मापा नहीं जा सकता। चुनाव में समय बाक़ी है, गठबंधन और सरकार की प्रतिक्रिया मायने रखेंगे। बेचैनी का संकेत मिलना और सत्ता बदलने का भरोसा हो जाना अलग अवस्थाएं हैं।

देशकाल की नज़र

इस लेख को भविष्यवाणी की तरह पढ़ना उसकी अपनी सावधानी मिटा देगा। आंदोलन में नज़र आने वाले लोग पूरे मतदाता समाज का नमूना नहीं होते।

देखना होगा कि बेरोज़गारी, जातिगत असमानता और वोट के हक़ की शिकायतें गांवों में किसी साझा संगठन और टिकाऊ कार्यक्रम में बदलती हैं या नहीं।

5 कूमी कपूर · द फ़ाइनेंशियल एक्सप्रेस · 18 अक्टूबर 2026

घेराबंदी का उलटा असर, आंदोलन की अपनी परीक्षा

कूमी कपूर सत्ता की चूक के साथ विरोध की बदलती रणनीति पर भी सवाल रखती हैं।

कूमी कपूर के मुताबिक़, दिल्ली में युवा प्रदर्शन रोकने के लिए अनुपात से बहुत बड़ी पुलिस तैनाती और आवाजाही पर पाबंदी सरकार के लिए उलटा प्रचार बनी। सामान्य विरोध को संभालने के बजाय राजधानी घिरी हुई दिखी और उसकी तस्वीर देश के बाहर तक पहुंची। वह मुंबई में प्रदर्शन को शांतिपूर्वक जगह देने की मिसाल इसके सामने रखती हैं।

उनके कॉलम में सोशल मीडिया का मोर्चा भी अहम है। युवा प्रदर्शनकारियों ने तुरंत जवाब, मीम और नागरिक अधिकारों की भाषा से बातचीत की दिशा बदली। पहले से निराश विपक्ष को इससे सहारा मिला। पुलिस के व्यवहार पर सवाल भी सामने आये। कपूर इसे प्रशासन के पास शुरू में साफ़ राजनीतिक समझ और कार्ययोजना न होने की निशानी की तरह पढ़ती हैं।

लेकिन उनका समर्थन बिना शर्त नहीं है। उनके मुताबिक़, सार्वजनिक सहानुभूति पाने वाली मांगों से आगे बढ़कर प्रतिबंधित जगहों पर राष्ट्रीय ध्वज फहराने का नया आह्वान वही समर्थन हासिल करे, यह तय नहीं है। त्योहारों के बीच आंदोलन की रणनीति और उसके सार्वजनिक अर्थ की परीक्षा होगी। सत्ता की आलोचना करते हुए लेख प्रदर्शनकारियों के अगले क़दम को जांच से छूट नहीं देता।

कॉलम विपक्षी एकजुटता, राहुल गांधी के छात्र नेताओं से संबंध और परिसीमन की राजनीति को भी जोड़ता है। ज्ञानेश कुमार के इस्तीफ़े की मांग ने अलग-अलग विपक्षी पक्षों को एक मुद्दे पर पास लाया है। लेकिन लेख के भीतर दलीय रिश्तों और अंदरूनी बातचीत के आकलन पत्रकार की रिपोर्टिंग और व्याख्या हैं। मुख्य बात यह है कि सरकार की चूक से मिली बढ़त को स्थायी राजनीतिक भरोसा बनाने के लिए आंदोलन को अपनी दिशा साफ़ रखनी होगी।

देशकाल की नज़र

अधिकार के सवाल और किसी ख़ास रणनीति की उपयोगिता को अलग-अलग जांचना चाहिए। शांतिपूर्ण विरोध का हक़ कायम रहते हुए उसके आयोजकों से भी उद्देश्य, तैयारी और सुरक्षा पर सवाल पूछे जा सकते हैं।

सत्ता की लोकप्रियता और आंदोलन की लोकप्रियता, दोनों से बड़े नागरिक अधिकार हैं। उन्हें किसी पक्ष की तात्कालिक सुविधा पर नहीं छोड़ा जा सकता।

6 शैलेंद्र चौहान · नवजीवन · 18 अक्टूबर 2026

चेहरे बदलें, नागरिक की ताक़त भी बढ़े

शैलेंद्र चौहान सत्ता परिवर्तन से आगे रोज़मर्रा की बराबरी और संस्थागत जवाबदेही का सवाल उठाते हैं।

सरकार बदलने पर भी बहुत से नागरिकों की ज़िंदगी वैसी ही क्यों रहती है? शैलेंद्र चौहान का लेख इसी सवाल से व्यवस्था परिवर्तन का अर्थ खोलता है। जनविरोधी सरकार को हटाना लोकतंत्र का ज़रूरी रास्ता है, लेकिन चेहरे बदल जाने से संसाधनों, सम्मान और अवसरों का बंटवारा अपने आप नहीं बदलता। अगली सरकार भी उन्हीं रिश्तों के भीतर काम कर सकती है।

लेख के मुताबिक़, व्यवस्था को सिर्फ़ संसद या मंत्रिमंडल में नहीं खोजा जा सकता। शिक्षा किसे मिलती है, इलाज की पहुंच किसकी है, काम कितना सुरक्षित है और नीति बनाते समय कौन सुना जाता है, ये सब उसका हिस्सा हैं। आर्थिक असमानता को जाति और सामाजिक वंचना से अलग करके समझने पर बराबरी की बड़ी बाधाएं छूट जाती हैं।

चौहान बहुमत को मनमानी का अधिकार मानने पर भी सवाल करते हैं। चुनाव जीतने के बाद सरकार को संविधान, स्वतंत्र संस्थाओं और असहमति का सम्मान करना होता है। संसद, अदालत, विश्वविद्यालय और मीडिया की भूमिका सत्ता के फ़ैसलों को केवल आगे बढ़ाने की नहीं, उनकी जांच करने की भी है। संस्थाएं कमज़ोर पड़ें तो चुनाव बचते हुए भी लोकतांत्रिक संस्कृति घट सकती है।

लेख नागरिक को चुनावों के बीच निष्क्रिय दर्शक बनाये रखने के ख़िलाफ़ है। बदलाव की कसौटी सबसे कमज़ोर व्यक्ति की वास्तविक ज़िंदगी होनी चाहिए: मज़दूर की सुरक्षा, किसान की आय, बच्चे की पढ़ाई और दलित नागरिक की बराबरी। किसी नये व्यक्ति को अपने आप बेहतर मानना भी पर्याप्त नहीं। राजनीति का ढांचा ऐसा बनना चाहिए जिसमें सत्ता पर निगरानी और निर्णय में नागरिक की हिस्सेदारी लगातार बढ़े।

देशकाल की नज़र

आंदोलन के सामने यह उपयोगी लेकिन मुश्किल सवाल है: उसकी सफलता का माप किसी पदाधिकारी का जाना होगा या नागरिक के काम आने वाली प्रक्रिया का बदलना?

बराबरी का कार्यक्रम बजट, सार्वजनिक सेवाओं और संस्थाओं में दिखना चाहिए। व्यापक नारे तभी जांचे जा सकते हैं जब उनके साथ ठोस मांग और काम का हिसाब हो।

तिरछी नज़र

राजेंद्र धोड़पकर



देशकाल की राय

गद्दिमा की मांग: नौजवानों ने विरोध की भाषा बदली

गरिमा का दावा तभी पूरा होगा जब आंदोलन की अपनी जगह घर भी द्रलित, अल्पसंख्यक, स्त्री और सबसे कम सुनायी देने वाला मज़दूर बराबरी से बोल सके। युवाओं की मौजूदगी अपने आप इस बराबरी का प्रमाण नहीं है।

सरकार और विपक्ष, दोनों की परीक्षा ठोस जवाबों से होगी: किसकी शिकायत सुनी गयी, कौन-सी प्रक्रिया बदली और किसे अपने हक़ के लिए फिर वही चक्कर लगाने पड़े।

विरोध में सबसे कम सुनी आवाज़ किसकी है?

संस्कृति -स्कॉल

राग की साझी दुनिया, मज़हब की दीवारें

रामपंद्र गुहा



रामपंद्र गुहा को लेखे हिंदुस्तानी संगीत की उस दुनिया को याद करता है जहां सीखने और रचने के रिश्ते मज़हब की सीमाएं पार करते रहे हैं। पाकिस्तान में एक युवा गायक से हुई पुरानी मुलाक़ात उन्हें चौंकाती है, क्योंकि वहां किसी राग को हिंदुओं का कहकर अलग रखा जा रहा था। इसके सामने वह ऐसे मुस्लिम गायकों की मिसाल रखते हैं जिन्होंने हिंदू प्रतीकों वाली बंदिशें अपनायीं।

लेख का एक केंद्र 1944 में गांधी को लिखे संगीतकारों के पत्र हैं। ओंकारनाथ ठाकुर बनारस हिंदू विश्वविद्यालय में संगीत की पढ़ाई का विस्तार चाहते थे। वायलिन वादक पलूर सुंदरम अय्यर ने संगीत को हिंदू-मुस्लिम एकता का साधन बताते हुए समर्थन मांगा था। गुहा इन पत्रों में राष्ट्रीय संस्कृति का ऐसा विचार देखते हैं जिसे अलग-अलग परंपराओं ने मिलकर बनाया है।

गुरु-शिष्य संबंध इस साझेपन को ठोस करते हैं। अल्लादिया ख़ान और केसरबाई केरकर, अलाउद्दीन ख़ान और रविशंकर के रिश्ते बताते हैं कि एक संगीतकार की उपलब्धि में दूरे समुदाय की साधना भी शामिल है। एन. राजम और बिस्मिल्लाह ख़ान की जुगलबंदी तथा दक्षिण के सेख चिश्र मौलाना का उदाहरण इस मिली-जुली दुनिया को किसी नारे से ज़्यादा जीवंत बनाता है।

गुहा अतीत की तारीफ़ पर नहीं रुकते। उनके मुताबिक़, विभाजन ने इस साझेपन को नुक़सान पहुंचाया और अब भारत में भी संगीत को बहुसंख्यक धार्मिक पहचान में समेटने के संकेत हैं। वह बलात्कारों के बर्तावे तथा सरकारी संरक्षण के राजनीतिक अस्र पर चिंता करते हैं। उनकी अपील है कि संगीत की बहुलता को विरासत मानकर इसीभान न करें, उसे आज के चुनावों और संस्थागत व्यवहार में भी बचाना पड़ेगा।

देशकाल की नज़र

साझी संस्कृति का सबसे मज़बूत सबूत मंच पर दिखने वाला सद्भाव भर नहीं, सीखने, रोज़गार और संरक्षण में बराबरी भी है। कम प्रसिद्ध कलाकारों के लिए अवसर कितने खुले हैं, यह पूछना ज़रूरी है।

रागों को सांप्रदायिक पहचान देना उस पूरी मेहनत को छोटा करता है जो पीढ़ियों ने एक-दूसरे से सीखकर की है।

स्त्री -द सायर

प्यार में बराबरी नहीं, तो लोकतंत्र में कैसे होगी?

मृणाल पाण्डे

मृणाल पाण्डे प्यार को केवल निजी रिश्ते की बात मानने से इनकार करती हैं। उनके लेख में आज के सार्वजनिक जीवन की नज़रत, महिलाओं के साथ व्यवहार और युवाओं की मांगें आपस में जुड़ती हैं। उनका सवाल है कि जिस समाज में घर के भीतर औरत और बच्चे पर हुकूमत को सामान्य माना जाए, वहां बराबरी और करुणा का लोकतांत्रिक दावा कितना पूरा हो सकता है।

वह लोकप्रिय फ़िल्मों, गीतों और सामाजिक बर्ताव में प्रेम के साथ बढ़ती आक्रामकता पर ध्यान दिलाती हैं। दूसरे धर्म में प्रेम या अपनी पसंद से संबंध बनाने को संदेह के घेरे में रखना और महिलाओं की सार्वजनिक मौजूदगी पर निगरानी, उन्हें एक ही संकट के रूप लगते हैं। लेख इन प्रवृत्तियों को लेखिका के राजनीतिक और सांस्कृतिक आकलन के रूप में सामने रखता है।

स्त्रियों को मां, बहन और बेटी कहकर सम्मान देने की भाषा अपने आप उनकी स्वतंत्रता नहीं बढ़ाती। पाण्डे उस अंतर को रेखांकित करती हैं जिसमें देवी की पूजा करने वाला समाज किसी जीवित महिला की मर्ज़ी, पहनावे या सुस्से को स्वीकार नहीं करता। सुरक्षा और सरसरीकरण के भाषण तब खोखले हो सकते हैं जब बोलने वाली स्त्री को ही अनुशासन में रखने की कोशिश हो।

लेख युवा महिलाओं के न्ये नारों में खुद अपनी आज़ादी घोषित करने की ताक़त देखता है। वह प्यार को सहमति, संवाद और दूसरे की गरिमा स्वीकार करने से जोड़ता है। इस तरह परिवार, संसद और अदालत के फ़ैसले अलग-अलग दुनिया नहीं रह जाते। लोकतांत्रिक समाज को केवल विरोधी पर जीत की भाषा के बजाय ऐसी भाषा भी चाहिए जिसमें लोग सुन सकें, असहमति रख सकें और बराबरी से एक-दूसरे के साथ रह सकें।

देशकाल की नज़र

प्रेम की भाषा तभी काम की है जब वह दूसरे की मर्ज़ी स्वीकार करे। देखभाल के नाम पर किसी और का फ़ैसला अपने हाथ में ले लेना बराबरी नहीं है।

यही बात राज्य पर भी लागू होती है। नागरिक से लगाव के दावे का प्रमाण उसके सवाल सुनना और उसके स्वतंत्र चुनाव की रक्षा करना होगा।

समाज -द मूकनायक

अंग्रेज़ों का अपमान याद, जाति का अपमान क्यों नहीं?

मोहित निर्मेंदर

जलियांवाला बाग़ राष्ट्रीय अपमान और प्रतिशोध की साझा स्मृति में मौजूद है। लेकिन जाति के कारण पानी, शिक्षा और सम्मान से वंचित किये गये लोगों के अनुभव उसी तरह पूरे समाज की स्मृति क्यों नहीं बनते? मोहित निर्मेंदर इस अंतर को इतिहास की जानकारी की कमी भर नहीं मानते। उनके लिए यह तय करने का सवाल है कि किसकी चोट हम अपनी चोट समझते हैं।

लेख पानी के हक़, जातिगत अपमान और शिक्षा से जुड़े उदाहरणों को साथ रखता है। अलग-अलग दौर और सामाजिक हैसियत के बावजूद किसी व्यक्ति की जन्म से मिली पहचान उसके नागरिक अधिकारों से पहले सामने आ सकती है। क़ानून में बराबरी होने पर भी रोज़मर्रा के व्यवहार में वह बराबरी रोक दी जाती है। लेखक इसी दूरी को सामाजिक स्मृति से जोड़ते हैं।

उनका तर्क है कि जिन अनुभवों को साझा इतिहास में जगह नहीं मिलती, उनका मज़ाक़ उड़ाना आसान हो जाता है। पानी से वंचित किये जाने की लंबी कहानी को आरक्षण-विरोधी तंज़ में बदल देना ऐसा ही उदाहरण है। घर, स्कूल और सार्वजनिक संस्कृति बच्चों को बताते हैं कि किस पर गर्व करना है और किसकी शिकायत को बढ़ा-चढ़ाकर की बात मान लेना है।

निर्मेंदर जातिगत हिंसा और अपमान को बार-बार केवल निजी त्रासदी बना देने पर सवाल करते हैं। औपनिवेशिक उत्पीड़न में एक बाहरी दोषी दिखता है; जाति की चोट को याद करना अपने समाज के भीतर के अन्याय का सामना मांगता है। लेख का आग्रह है कि संविधान की समान गरिमा को सार्वजनिक जीवन का सच बनाने के लिए हमारी ऐतिहासिक याददाश्त और दूसरों के दर्द को पहचानने की क्षमता, दोनों बदलनी होंगी।

देशकाल की नज़र

जाति की कहानी को दलितों का अलग विषय मानकर छोड़ देना बराबरी की बहस को अधूरा रखता है। स्कूल की किताब, संग्रहालय और सार्वजनिक आयोजन में यह इतिहास कहां है, इसका हिसाब लिया जा सकता है।

साझी स्मृति बनाने का मतलब अनुभवों का फ़र्क़ मिटाना नहीं है। सबसे पहले उन लोगों की अपनी आवाज़ सुननी होगी जिन्होंने वह अपमान झेला है।

दुनिया -द गार्डियन

आंसू गैस से महंगाई का सवाल नहीं मिटेगा

ओलिवर हेन्स

पेरिस की सड़कों पर ओलिवर हेन्स को एक ही तरह की भीड़ नहीं मिली। स्कूलों की बदहाली से नाराज़ छात्र, सार्वजनिक शिक्षा के लिए पैसा मांगते लोग, मज़दूर और महंगाई से परेशान नागरिक साथ आये थे। उनके लेख की शुरुआत आंसू गैस के अनुभव से होती है, लेकिन उसका सवाल यह है कि इस भीड़ की शिकायतों को केवल व्यवस्था बिगड़ने की तस्वीर में क्यों समेटा जाए।

वह शांतिपूर्ण मार्च और बाद में हुई हिंसा, दोनों दर्ज करते हैं। कार जलने, दुकान टूटने और पुलिस पर बोतलें फेंके जाने को वह छिपाते नहीं। साथ ही साफ़ कहते हैं कि शुरुआती टकराव किसने शुरू हुआ, उन्होंने नहीं देखा। पुलिस की कार्रवाई, प्रदर्शनकारियों के अलग-अलग हुरदे और कुछ लोगों की हिंसा के बीच फ़र्क़ रखना उनकी रिपोर्टनुमा टिप्पणी की अहम बात है।

लेख में शिक्षा और ईंधन के खर्च की रिकायतें पुराने येलो वेस्ट आंदोलन की यादों से मिलती हैं। लेखक के मुताबिक़, शांत लोगों पर भी बार-बार दंगा-रोधी कार्रवाई का असर पहुंचा है और हर ग़ुस्से में बदल सकता है। हिंसा की तस्वीरें मूल मांगों को पीछे धकेल देती हैं, जबकि राजनीतिक दल इन्हीं तस्वीरों का अपना अर्थ बनाने लगते हैं।

हेन्स दक्षिणपंथी नेता मरीन ले पेन की व्यवस्था बहाल करने वाली भाषा और वामपंथ की आंदोलन की राजनीतिक दिशा देने की कोशिश, दोनों देखते हैं। वह सरकार को चेताते हैं कि बजट और जीवन-यापन के सवाल जब से तस छोड़कर पुलिस से रास्ता साफ़ कराया जा सकता है, संकट समाप्त नहीं किया जा सकता। नाराज़गी को सुनने की जगह कम होगी तो अगला विस्फोट फिर संभव रहेगा।

देशकाल की नज़र

हिंसा का विरोध और पुलिस की जवाबदेही की मांग एक साथ हो सकती हैं। किसी दुकान पर हमले से छात्र का बेहतर स्कूल मांगने का हक़ समाप्त नहीं होता।

भारत के लिए भी सबक़ यही है: भीड़ के हर व्यक्ति को एक पहचान देना आसान है, उसकी अलग-अलग शिकायतों का जवाब देना मुश्किल लेकिन ज़रूरी काम है।

> “महजूब ज़ैरी ईरान-अमेरिका वार्ता की नाकामी में पुराने अनुभव और क़दमों के क्रम की भूमिका देखते हैं।

दुनिया -अल जज़ीरा

समझौते से पहले, भरोसे की टूटी ज़मीन

महजूब ज़ैरी

ईरान और अमेरिका की बातचीत बार-बार क्यों टूटती है? महजूब ज़ैरी के मुताबिक़, केवल प्रस्तावों की शर्तें पढ़ना पर्याप्त नहीं। दोनों सरकारें एक-दूसरे के साथ अपने पुराने अनुभव का बोझ लेकर बैठती हैं। वॉशिंगटन पहले ईरानी कार्रवाई और उसकी जांच चाहता है; तेहरान पहले ऐसी गारंटी और दबाव से राहत चाहता है जिसे अगली अमेरिकी सरकार पलट न सके।

लेख इस अविश्वास की जड़ें 1953 में मोहम्मद मोसद्दिक़ की सरकार गिराने में अमेरिकी-ब्रिटिश भूमिका और 1979 के अमेरिकी दूतावास बंधक संकट तक ले जाता है। दोनों घटनाओं का असर दोनों देशों की राजनीतिक याददाश्त में अलग है। लेखक इन यादों को आज की नीति का अकेला कारण नहीं, बातचीत में भरोसा बनने से रोकने वाला गहरा ढांचा मानते हैं।

2018 में परमाणु समझौते से अमेरिका के हटने ने ईरानी संदेह को और बढ़ाया। ज़ैरी हाल की युद्ध स्थितियों और प्रस्तावों को इसी पृष्ठभूमि में पढ़ते हैं। उनके मुताबिक़, कई मांगें में वास्तविक दूरी कुछ कम हुई है, लेकिन पहला क़दम कौन उठाए और उसके बदले क्या कब मिले, इस पर गतिरोध बना हुआ है। बातचीत का क्रम ही अब राजनीतिक सुरक्षा का सवाल बन गया है।

इस्लामाबाद के जून समझौता-ज्ञापन में दोनों पक्षों को कुछ आश्वासन देने की कोशिश लेख को एक उपयोगी मिसाल लगती है, भले वह टिक नहीं पाया। ज़ैरी का निष्कर्ष है कि नयी शर्तों की सूची भर से काम नहीं बनेगा। ऐसी तीसरी पक्षीय गारंटी चाहिए जो दोनों तरफ़ की कार्रवाई और बदले की कार्रवाई को एक साथ विश्वसनीय बनाए। यह इतिहास से निकला उनका निष्कर्ष है, किसी अगली वार्ता की सफलता का दावा नहीं।

देशकाल की नज़र

खाड़ी की अस्थिरता का असर उन भारतीय परिवारों पर भी पड़ता है जिनकी रोज़ी समुद्री व्यापार और प्रवासी काम से जुड़ी है। इसलिए अमन की बहस में केवल सरकारों की प्रतिष्ठा नहीं, नागरिकों की सुरक्षा भी केंद्र में होनी चाहिए।

भरोसे की भाषा तभी ठोस होगी जब उसके साथ जांच, अमल और उल्लंघन पर जवाब का साफ़ रास्ता हो।

पर्यावरण -डाउन टू अर्थ

बीज बचाते घर, भविष्य के लिए बचते विकल्प

अनुष्का गुरुंग और सोनम यांगचेन भूटिया

बीज बैंक सुनते ही किसी बड़े वैज्ञानिक भंडार की तस्वीर आती है। अनुष्का गुरुंग और सोनम यांगचेन भूटिया सिक्किम के घरों में मौजूद दूसरी व्यवस्था दिखाती हैं। दीवार, छत, चूल्हे के ऊपर की मचान और बांस का सूप, सब अगली बुआई के बीज बचाने में काम आते हैं। यह किसानों की ज़रूरतों से बना और पीढ़ियों से परखा गया ज्ञान है।

मक्के के भुट्टे बांधकर हवा में लटकाये जाते हैं, जबकि कुछ सब्जियों के बीज फैलाकर सुखाये जाते हैं। चूल्हे के ऊपर लकड़ी-बांस की मचान को भर कहते हैं। उसकी गरमी और धुआं सामग्री को सुखाने में मदद करते हैं। लेख पारंपरिक तरीक़े का विवरण देता है; पुए से कीट दूर रहने की बात को स्थानीय मान्यता के रूप में रखता है।

घर के बगीचे में अलग-अलग सब्जियां, मसाले और औषधीय पौधे साथ उगते हैं। इससे खाना ही नहीं मिलता, बीजों और इंस्मान के तरीक़ों का संग्रह भी जीवित रहता है। लेखक बीज-संरक्षण को अकेली तकनीक के बजाय परिवार, समुदाय और ज़मीन के बीच संबंध मानते हैं। बीज और उनका ज्ञान एक पीढ़ी तथा एक गांव से दूसरे तक पहुंचता है।

अधिक उपज वाली संकर फ़सलों पर बढ़ती निर्भरता के बीच स्थानीय विविधता खोने का जोखिम है। लेख पुराने तरीक़ों को सिर्फ़ सांस्कृतिक याददार बनाकर रखने से आगे जाता है। उसका तर्क है कि स्थानीय रूप से ढली फ़सलें और उन्हें संभालने का ज्ञान भविष्य के विकल्प बचाते हैं। खाद्य असुरक्षा वाले इलाक़े में सामुदायिक संरक्षण का सम्मान करना बेहतर खेती और बदलते मौसम से निपटने की क्षमता से भी जुड़ा है।

देशकाल की नज़र

स्थानीय ज्ञान की तारीफ़ का मतलब किसानों को बेहतर सार्वजनिक सहायता से वंचित करना नहीं होना चाहिए। बीज, पानी, स्वास्थ्य और बाज़ार तक भरोसेमंद पहुंच भी ज़रूरी है।

किस बीज को बचाना है, इसका फ़ैसला करने में किसान और घर का यह काम संभालने वाली महिलाएं बराबर शामिल हों, तभी संरक्षण का दावा पूरा होगा।

यहां आपका नाम छपे, तो पढ़ा भी जाए

स्थानीय ज़रूरत

एक कोने से पूरे पन्ने तक। बात कीजिए, दाम तय कीजिए।

कोना ..... ₹1,000
चौथाई पन्ना ..... ₹10,000
आधा पन्ना ..... ₹40,000
पहला पन्ना ..... ₹1,00,000

sampark@deshkaal.xyz

समाज

साहिल के लिए न्याय मांगते माता-पिता हिरासत में

दृ मुकनायक ने आईआईटी बॉम्बे के बाहर प्रदर्शन और पुलिस कार्रवाई पर परिवार तथा कार्यकर्ताओं के आरोप दर्ज किये हैं।

पीटीआई भाषा

आईआईटी बॉम्बे के छात्र साहिल पांचोरे की मौत के एक महीने बाद 18 अक्टूबर को न्याय की मांग कर रहे उनके माता-पिता को दूसरे प्रदर्शनकारियों के साथ कुर्ला पुलिस ने हिरासत में लिया। द मुकनायक की रिपोर्ट के मुताबिक, पुलिस के पैर के पास पूर्व प्रदर्शन में घायल हुए परिवार और दोस्तों सहायक भी हिरासत में थे। अलग-अलग लोगों को अलग पुलिस थाने में ले जाया गया।

मानने से आरोप लगाया कि महिला प्रदर्शनकारियों को पर्याप्त गया और उनके साथ मारपीट तथा बदसलूकी हुई। रिपोर्ट इन आरोपों की पुष्टि नहीं कर पाई है। हालांकि यह साफ है कि आंदोलन कर रहे छात्रों को हिरासत में लिया गया था। आरोपों की जांच कर रहे अधिकारियों ने कहा कि उन्होंने अभी तक किसी भी दुर्व्यवहार की शिकायत नहीं की है।

जानिये में छात्रावास की मांग, कार्यवाई पर उठे सवाल

विनय कार्तिक • मालपुरा गोहिल

जानिया निवासियत इलाकियत के छात्रों ने 18 अक्टूबर को जारी बयान में छात्रावास बहाल करने की मांग दोहराई। मालपुरा की रिपोर्ट के मुताबिक, छात्रों का कहना है कि 2006 में निर्मित भवन में हाल के बरसों में पंखियां अपनी सिकायत रखने वाले प्रतिनिधि नियुक्त से वंचित रही हैं। मौजूदा वित्तीय में आवेदन नहीं भरे जाने की शिकायत की है।

बयान में 17 अक्टूबर की घटनाओं के लिए प्रशासन की आलोचना की गयी है। छात्रों का आरोप है कि हरतील करने वालों को अवार हटाया गया और अवाम पर बैठे लोगों के साथ सुरक्षा कर्मचारियों ने मारपीट की। रिपोर्ट इन आरोपों को छात्रों के हवाले से दर्ज है। छात्रों ने मुख्य प्रवेश को डिस्पेंसर खाने हुए उनके इलीके की मांग भी की है।

उनकी अन्य मांगों में छात्रावास की तुरंत बहाली, अंटोलन से जुड़ी मौजूदा अनुशासनात्मक कार्रवाइयां वापस लेना और आगे ऐसी कार्रवाई न करना शामिल है। अन्न-अन्न छात्र संगठनों के प्रतिनिधियों ने त्रिबुजियाता के बयानों करने को कहा। उनके मुताबिक, पहले वाले छात्रों की न्यायिहारी की प्रशासन की पहचान का किसी विशेष दूह का समाधान मानना ही मौजूदा विवाद की जड़ है।

रिपोर्ट छात्रों की भविष्यों और अवाम तक पहुंची मांग का इतिहास भी बताती है। 2017 में अवाम हुआ था, जब में अक्टूबर को हैरिस एकाएक रिपोर्ट के हवाले, इसी अवाम के मदद और सामाजिक कार्यकर्ता भी शामिल थे। प्रदर्शनकारी मालपुरा खुली के विरोध गहन पुलीसुरण का विरोध और सुरक्षा आयुक्त ज्ञानेश कुमार के इस्तीफे की मांग कर रहे थे।

पुलिस लोगों को दो थानों में बैठाए रोड स्थित डिटी आर्ई टिलर मैदान ले गयी। कुछ समय बाद उन्हें रिहा किया गया। हाल होने के अवाम्यता भारी पुलिस बल और बैरीकेड लगाये गये थे। रिपोर्ट के अनुसार, वहां बाद में भी आंशिक टकराव भीड़ नहीं लोक प्रदर्शन न हो। तुहान और तैनाती के दौरान कुछ समय यातायात पर भी असर पड़ा।

पुलिस का कहा है कि कार्यालय हादीकर्मे के रिपोर्टरों के मुताबिक प्रदर्शन और रिहाई क्रीएक पत्रकार में दी हो सकती है। 17 अक्टूबर के सेशिन में पुछे सवालों पर अक्टूबर, में और सही रिहाने पर रोक का हवाला दिया था। अधिकारियों के कहा गया कि वे अनुमति और लागू सतों का पालन करके क्रीएक पार्क में कार्यक्रम कर सकते हैं।

आयोजकों और कार्यकर्ताओं ने इस रोक को दोहरे रवैये का मामला बताया। उनका कहना था कि हिरासत में शारीरिकृ दुर्व्यवहार रोकने की आवश्यकता करने वाले राज्य सरकार अपने स्तर में उसी अधिकार की रक्षा करे वह नहीं है। रिपोर्ट पुलिस की कार्रवाई दर्ज और कार्यकर्ताओं की गुरुवार को रिहाई दर्ज है। विवाद प्रदर्शन की मांगों के साथ इस बात का भी है कि सार्वजनिकों को अपनी बात कहने के लिए कितनी जगहका सकता है।

दिल्ली के धहने में मांगों की होती आंद्र घेवेनी

सावधान सलाकार • PAGE

दिल्ली के विधि केलव राजधानी के छात्रों ने 18 अक्टूबर को जारी बयान में आंदोलन कारण करने की मांग दोहरायी। मालपुरा की रिपोर्ट के मुताबिक, छात्रों का कहना है कि 2006 में निर्मित भवन में हाल के बरसों में पंखियां अपनी सिकायत रखने वाले प्रतिनिधि नियुक्त से वंचित रही हैं। मौजूदा वित्तीय में आवेदन नहीं भरे जाने की शिकायत की है।

बयान में 17 अक्टूबर की घटनाओं के लिए प्रशासन की आलोचना की गयी है। छात्रों का आरोप है कि हरतील करने वालों को अवार हटाया गया और अवाम पर बैठे लोगों के साथ सुरक्षा कर्मचारियों ने मारपीट की। रिपोर्ट इन आरोपों को छात्रों के हवाले से दर्ज है। छात्रों ने मुख्य प्रवेश को डिस्पेंसर खाने हुए उनके इलीके की मांग भी की है।

उनकी अन्य मांगों में छात्रावास की तुरंत बहाली, अंटोलन से जुड़ी मौजूदा अनुशासनात्मक कार्रवाइयां वापस लेना और आगे ऐसी कार्रवाई न करना शामिल है। अन्न-अन्न छात्र संगठनों के प्रतिनिधियों ने त्रिबुजियाता के बयानों करने को कहा। उनके मुताबिक, पहले वाले छात्रों की न्यायिहारी की प्रशासन की पहचान का किसी विशेष दूह का समाधान मानना ही मौजूदा विवाद की जड़ है।

रिपोर्ट छात्रों की भविष्यों और अवाम तक पहुंची मांग का इतिहास भी बताती है। 2017 में अवाम हुआ था, जब में अक्टूबर को हैरिस एकाएक रिपोर्ट के हवाले, इसी अवाम के मदद और सामाजिक कार्यकर्ता भी शामिल थे। प्रदर्शनकारी मालपुरा खुली के विरोध गहन पुलीसुरण का विरोध और सुरक्षा आयुक्त ज्ञानेश कुमार के इस्तीफे की मांग कर रहे थे।

पुलिस लोगों को दो थानों में बैठाए रोड स्थित डिटी आर्ई टिलर मैदान ले गयी। कुछ समय बाद उन्हें रिहा किया गया। हाल होने के अवाम्यता भारी पुलिस बल और बैरीकेड लगाये गये थे। रिपोर्ट के अनुसार, वहां बाद में भी आंशिक टकराव भीड़ नहीं लोक प्रदर्शन न हो। तुहान और तैनाती के दौरान कुछ समय यातायात पर भी असर पड़ा।

पुलिस का कहा है कि कार्यालय हादीकर्मे के रिपोर्टरों के मुताबिक प्रदर्शन और रिहाई क्रीएक पत्रकार में दी हो सकती है। 17 अक्टूबर के सेशिन में पुछे सवालों पर अक्टूबर, में और सही रिहाने पर रोक का हवाला दिया था। उसी को बाद ही सेशनसभा ने कहा गया कि वे अनुमति और लागू सतों का पालन करके क्रीएक पार्क में कार्यक्रम कर सकते हैं।

आयोजकों और कार्यकर्ताओं ने इस रोक को दोहरे रवैये का मामला बताया। उनका कहना था कि हिरासत में शारीरिकृ दुर्व्यवहार रोकने की आवश्यकता करने वाले राज्य सरकार अपने स्तर में उसी अधिकार की रक्षा करे वह नहीं है। रिपोर्ट पुलिस की कार्रवाई दर्ज और कार्यकर्ताओं की गुरुवार को रिहाई दर्ज है। विवाद प्रदर्शन की मांगों के साथ इस बात का भी है कि सार्वजनिकों को अपनी बात कहने के लिए कितनी जगहका सकता है।

दिल्ली के धहने में मांगों की होती आंद्र घेवेनी

सावधान सलाकार • PAGE

दिल्ली के विधि केलव राजधानी के छात्रों ने 18 अक्टूबर को जारी बयान में आंदोलन कारण करने की मांग दोहरायी। मालपुरा की रिपोर्ट के मुताबिक, छात्रों का कहना है कि 2006 में निर्मित भवन में हाल के बरसों में पंखियां अपनी सिकायत रखने वाले प्रतिनिधि नियुक्त से वंचित रही हैं। मौजूदा वित्तीय में आवेदन नहीं भरे जाने की शिकायत की है।

बयान में 17 अक्टूबर की घटनाओं के लिए प्रशासन की आलोचना की गयी है। छात्रों का आरोप है कि हरतील करने वालों को अवार हटाया गया और अवाम पर बैठे लोगों के साथ सुरक्षा कर्मचारियों ने मारपीट की। रिपोर्ट इन आरोपों को छात्रों के हवाले से दर्ज है। छात्रों ने मुख्य प्रवेश को डिस्पेंसर खाने हुए उनके इलीके की मांग भी की है।

उनकी अन्य मांगों में छात्रावास की तुरंत बहाली, अंटोलन से जुड़ी मौजूदा अनुशासनात्मक कार्रवाइयां वापस लेना और आगे ऐसी कार्रवाई न करना शामिल है। अन्न-अन्न छात्र संगठनों के प्रतिनिधियों ने त्रिबुजियाता के बयानों करने को कहा। उनके मुताबिक, पहले वाले छात्रों की न्यायिहारी की प्रशासन की पहचान का किसी विशेष दूह का समाधान मानना ही मौजूदा विवाद की जड़ है।

रिपोर्ट छात्रों की भविष्यों और अवाम तक पहुंची मांग का इतिहास भी बताती है। 2017 में अवाम हुआ था, जब में अक्टूबर को हैरिस एकाएक रिपोर्ट के हवाले, इसी अवाम के मदद और सामाजिक कार्यकर्ता भी शामिल थे। प्रदर्शनकारी मालपुरा खुली के विरोध गहन पुलीसुरण का विरोध और सुरक्षा आयुक्त ज्ञानेश कुमार के इस्तीफे की मांग कर रहे थे।

पुलिस लोगों को दो थानों में बैठाए रोड स्थित डिटी आर्ई टिलर मैदान ले गयी। कुछ समय बाद उन्हें रिहा किया गया। हाल होने के अवाम्यता भारी पुलिस बल और बैरीकेड लगाये गये थे। रिपोर्ट के अनुसार, वहां बाद में भी आंशिक टकराव भीड़ नहीं लोक प्रदर्शन न हो। तुहान और तैनाती के दौरान कुछ समय यातायात पर भी असर पड़ा।

पुलिस का कहा है कि कार्यालय हादीकर्मे के रिपोर्टरों के मुताबिक प्रदर्शन और रिहाई क्रीएक पत्रकार में दी हो सकती है। 17 अक्टूबर के सेशिन में पुछे सवालों पर अक्टूबर, में और सही रिहाने पर रोक का हवाला दिया था। उसी को बाद ही सेशनसभा ने कहा गया कि वे अनुमति और लागू सतों का पालन करके क्रीएक पार्क में कार्यक्रम कर सकते हैं।

आयोजकों और कार्यकर्ताओं ने इस रोक को दोहरे रवैये का मामला बताया। उनका कहना था कि हिरासत में शारीरिकृ दुर्व्यवहार रोकने की आवश्यकता करने वाले राज्य सरकार अपने स्तर में उसी अधिकार की रक्षा करे वह नहीं है। रिपोर्ट पुलिस की कार्रवाई दर्ज और कार्यकर्ताओं की गुरुवार को रिहाई दर्ज है। विवाद प्रदर्शन की मांगों के साथ इस बात का भी है कि सार्वजनिकों को अपनी बात कहने के लिए कितनी जगहका सकता है।

विज्ञापन

राज़ की सड़क पर, एक परिवार की तलाश

मोहनगढ़ सनसार, आसपड़ा आज हत, इलाहीन आन अोलता और मोहनगढ़ सनसार। आज आज़ीन मिलेगा।

सात के विजिल दिशेन में केदार मोहिल का परिवार पहुंच में एक साल के जोशिक समय तक उनसे आस रहा है। आन अहोरा विदेषेन की जिन्मा रहा मिमिली रैपुनिया का केद्र फिर मिलने की कोशिश है। उसके अकारित विवरण में कोई बड़ी कूटनीतिक घोषणा नहीं, एक परिवार के सवाल और प्रतीक्षा में दूरुह का अन्त देखने का हवाला मिलता है।

विवरण के मुताबिक, पूर्वजीवन की घोषणा के अगले दिन मोहिल की पत्नी और बच्चे जुड़ीवन लगभगों निर्दिन से मिलती है। वे लगातार अस्पतालों के बाहर के लिए खड़े रहते हैं। अब उन्हें उत्तर की और लौटना है, जहां मोहिल हजारा कर रहे हैं। घर वापसी की संभावना सुनी है, लेकिन लंबे विछोह के बाद फिर मिलना अब भी अपने आप संभव नहीं हो गया है।

मोहिल रात के दूसरे छोर पर हैं। कोरा का विछल नहीं हैं और बीच के बीच पत्नी-बच्चों का पता लगाना कठिन हो जाता है। किसी अपने को कॉल कर पाना सामान्य समय की छोटी सुविधा लगती है। इस प्रयत्न में वहां सुविधा न होने से हताशा और अनिश्चितता बढ़ती है। विवरण यह बताता है कि दूरुह का अन्त केवल विश्वासपत्र नहीं, संपर्क के साधनों और मोबाइल के टूटने में भी खत्म है।

इस परिवार का आधार जिलना का आधिकारिक पता और विवरण है। उसलिए यहां न देने की छोर दिशेन में जिला रहने के अंतिम लोगों की सूची लगी है। जिलना मोहनगढ़ सनसार, मालपुरा अन्न-हत्र, इलाहीन आन-ओलता और मोहनगढ़ मालगाड़ी की है। पाठक जो भी मूल जिलना देखकर इस सार और प्रतीक्षा को अपने हरन में जान सकते हैं।

देशकाल की राय

आंध में आंदोलों की निन्दा पुलाल आन्दी है। उसी तरह प्रदर्शन के दौरान पुलिस के बर्ताव की शिकायत भी जांच के बाद सही पाई गयी है।

एक परिवार को अपने बच्चे की मौत के जवाब के लिए बार-बार सड़क और जेल के बीच जाना पड़े, तो संस्थान जिम्मेदार व्यवस्था की उपयोगिता पर सवाल उठता है।

देशकाल की राय

जांच में आरोपों की निन्दा पुलाल आन्दी है। उसी तरह प्रदर्शन के दौरान पुलिस के बर्ताव की शिकायत भी जांच के बाद सही पाई गयी है।

एक परिवार को अपने बच्चे की मौत के जवाब के लिए बार-बार सड़क और जेल के बीच जाना पड़े, तो संस्थान जिम्मेदार व्यवस्था की उपयोगिता पर सवाल उठता है।

देशकाल की राय

हिंसा की जवाबदेही तय करने पर शांतिपूर्ण प्रदर्शनकारियों की मांग अन्न खुली जानी चाहिए। लगातार बढ़ती गिरफ्तारियों को अंतिम चरण की तरह कम करना भी टिल नहीं है।

छात्रों के लिए सुरक्षित और सहज बताने वाले वृक्ष की मांग किसी भी राजनीतिक दबाव से ऊपर है। इन्हीं जानी चाहिए थी।

समाज

कोलकाता पंडाल हादसा: 7 गिरफ्तार, सुरक्षा की जांच

मालपुर टिक्का • मालपुर गोहिल

कोलकाता के चौरासनगर दुर्गा पूजा पंडाल में 12 अक्टूबर को भीड़ के दबाव और भगदड़ में हुई मौतों के मामले में पुलिस ने 7 लोगों को गिरफ्तार किया। मालपुर की 18 अक्टूबर की रिपोर्ट के मुताबिक, मृतकों की संख्या 10 और घायलों की 25 थी। मारे गए लोगों में बड़ी संख्या महिलाओं और बच्चों की बताई गयी है।

रिपोर्ट में एक वरिष्ठ पुलिस अधिकारी के हवाले से कहा गया है कि पंडाल के मुख्य प्रवेश द्वार पर अचानक भीड़ का दबाव बढ़ा और संकरे रास्ते पर धक्का-मुक्की मच गई। इसी दौरान कई लोग एक-दूसरे के ऊपर गिर पड़े। पुलिस ने कहा है कि आयोजन समिति के कुछ सदस्यों से भी पूछताछ की गई है।

निरंजना लोधी में पहले उत्सव समिति के सचिव, कोषाध्यक्ष और दो स्वयंसेवकों को गिरफ्तार किया गया है। पुलिस का कहना है कि इन सभी पर लापरवाही और सुरक्षा इंतजामों में कमी के आरोप लगाए गए हैं। पहले ये सभी 10 दिन की पुलिस हिरासत में भेजे गए थे, लेकिन बाद में इनमें से कुछ को जमानत पर रिहा कर दिया गया।

चश्मदीदों ने बताया कि पंडाल में उस समय करीब 3,000 लोग मौजूद थे। जैसे ही प्रवेश द्वार खुला, पीछे से लोग तेजी से अंदर घुसने लगे। एक महिला ने बताया कि वह अपने बच्चे को गोद में लेकर बाहर निकलने की कोशिश कर रही थी, तभी उसका पैर फिसल गया और वह नीचे गिर गई। उसने कहा कि कई लोग उसके ऊपर से निकल गए।

पुलिस ने बताया कि घटना के बाद पंडाल के आसपास की बिजली आपूर्ति कुछ समय के लिए बाधित हो गई थी, जिससे अंधेरे में अफरा-तफरी और बढ़ गई। हालांकि, पुलिस के अनुसार, बिजली आपूर्ति का घटना से सीधा संबंध नहीं पाया गया है।

राज्य सरकार ने मृतकों के परिवारों को 2-2 लाख रुपये और घायलों को 50-50 हजार रुपये मुआवजा देने की घोषणा की है। मुख्यमंत्री ने इस घटना पर दुख जताते हुए कहा कि दोषियों को किसी भी हाल में बख्शा नहीं जाएगा।

फ्रांस में प्रदर्शन के बाद ध्वाज निरुक्षाराियां, सरकार पर दबाव

हैरी टेलर और जेसिका बी • ट्राउविल

फ्रांस में 17 अक्टूबर के बाद प्रदर्शनों और हिंसा के बाद 18 अक्टूबर को सरकार बंदर बैठकों में जुटीं। पहिलाव तात्र रिपोर्ट में यह सही लोगों दूरुह के हवाले से 1,800 गिरफ्तारियों का आंकड़ा दिया गया। उसी पर ही बाद ही संघटनात्र रिपोर्ट में संख्या 2,000 के आसपास बताई गयी। बताते आंकड़ों को एक तय अंतिम तिथी मानना उचित नहीं होगा।

पहलों में सिक्कों की कमी, छात्र छात्रावास और पहले की स्थितियों से मुक्त हुई सिक्कायतों के साथ अब जीवन-यापन का बहता खर्च भी जुड़ गया है। छात्रों के समर्थन में अभिभावक, शिक्षक, मजदूर और पूरी नागरिक आये। अधिकारियों ने हिंसा पर 5.5 लाख प्रदर्शनकारियों का अनुमान दिया, जबकि आयोजकों का दावा करीब 8 लाख का था। दोनों रिपोर्टों का स्रोत अलग है।

रिपोर्ट शांतिपूर्ण मार्चों और उनमें अलग हुई आगजनी, लोहपोट तथा लूट में अंतर करती है। कई सहरों में दुकानों और सार्वजनिक इमारतों को नुकसान पहुंचा। सरकार ने हिंसा के लिए कुछ खास समूहों और कुछ बने लोगों को दोषी बताया। पुलिस की कार्रवाई और प्रदर्शन समर्थकों के लहीके पर रिपोर्ट पहले ने भी बयान उठाये।

राष्ट्रपति ईमैनुएल मैक्रों का रविवार रात संबोधन तय था। पद्रे पर लाइव चैनल से उस समय संबोधन की प्रतीक्षा थी, इसलिए पहले उनके नतीजे का दावा नहीं किया गया है। सरकार पहले अंतिम स्वरूपण रिपोर्ट और कुछ दीर्घ संबंधी रहात की प्रतीक्षा की थी। सीमित सार्वजनिक संकेतों, बजट और महंगाई की बड़ी मांगें बनी रहीं। विरोध की जड़ों और हिंसा की जांच, दोनों अलग राजनीतिक क्रमशों के केंद्र में हैं।

देशकाल की राय

हिंसा की जवाबदेही तय करने पर शांतिपूर्ण प्रदर्शनकारियों की मांग अन्न खुली जानी चाहिए। लगातार बढ़ती गिरफ्तारियों को अंतिम चरण की तरह कम करना भी टिल नहीं है।

छात्रों के लिए सुरक्षित और सहज बताने वाले वृक्ष की मांग किसी भी राजनीतिक दबाव से ऊपर है। इन्हीं जानी चाहिए थी।

समाज

कोलकाता पंडाल हादसा: 7 गिरफ्तार, सुरक्षा की जांच

मालपुर टिक्का • मालपुर गोहिल

कोलकाता के चौरासनगर दुर्गा पूजा पंडाल में 12 अक्टूबर को भीड़ के दबाव और भगदड़ में हुई मौतों के मामले में पुलिस ने 7 लोगों को गिरफ्तार किया। मालपुर की 18 अक्टूबर की रिपोर्ट के मुताबिक, मृतकों की संख्या 10 और घायलों की 25 थी। मारे गए लोगों में बड़ी संख्या महिलाओं और बच्चों की बताई गयी है।

रिपोर्ट में एक वरिष्ठ पुलिस अधिकारी के हवाले से कहा गया है कि पंडाल के मुख्य प्रवेश द्वार पर अचानक भीड़ का दबाव बढ़ा और संकरे रास्ते पर धक्का-मुक्की मच गई। इसी दौरान कई लोग एक-दूसरे के ऊपर गिर पड़े। पुलिस ने कहा है कि आयोजन समिति के कुछ सदस्यों से भी पूछताछ की गई है।

निरंजना लोधी में पहले उत्सव समिति के सचिव, कोषाध्यक्ष और दो स्वयंसेवकों को गिरफ्तार किया गया है। पुलिस का कहना है कि इन सभी पर लापरवाही और सुरक्षा इंतजामों में कमी के आरोप लगाए गए हैं। पहले ये सभी 10 दिन की पुलिस हिरासत में भेजे गए थे, लेकिन बाद में इनमें से कुछ को जमानत पर रिहा कर दिया गया।

चश्मदीदों ने बताया कि पंडाल में उस समय करीब 3,000 लोग मौजूद थे। जैसे ही प्रवेश द्वार खुला, पीछे से लोग तेजी से अंदर घुसने लगे। एक महिला ने बताया कि वह अपने बच्चे को गोद में लेकर बाहर निकलने की कोशिश कर रही थी, तभी उसका पैर फिसल गया और वह नीचे गिर गई। उसने कहा कि कई लोग उसके ऊपर से निकल गए।

पुलिस ने बताया कि घटना के बाद पंडाल के आसपास की बिजली आपूर्ति कुछ समय के लिए बाधित हो गई थी, जिससे अंधेरे में अफरा-तफरी और बढ़ गई। हालांकि, पुलिस के अनुसार, बिजली आपूर्ति का घटना से सीधा संबंध नहीं पाया गया है।

राज्य सरकार ने मृतकों के परिवारों को 2-2 लाख रुपये और घायलों को 50-50 हजार रुपये मुआवजा देने की घोषणा की है। मुख्यमंत्री ने इस घटना पर दुख जताते हुए कहा कि दोषियों को किसी भी हाल में बख्शा नहीं जाएगा।

फ्रांस में प्रदर्शन के बाद ध्वाज निरुक्षाराियां, सरकार पर दबाव

हैरी टेलर और जेसिका बी • ट्राउविल

फ्रांस में 17 अक्टूबर के बाद प्रदर्शनों और हिंसा के बाद 18 अक्टूबर को सरकार बंदर बैठकों में जुटीं। पहिलाव तात्र रिपोर्ट में यह सही लोगों दूरुह के हवाले से 1,800 गिरफ्तारियों का आंकड़ा दिया गया। उसी पर ही बाद ही संघटनात्र रिपोर्ट में संख्या 2,000 के आसपास बताई गयी। बताते आंकड़ों को एक तय अंतिम तिथी मानना उचित नहीं होगा।

पहलों में सिक्कों की कमी, छात्र छात्रावास और पहले की स्थितियों से मुक्त हुई सिक्कायतों के साथ अब जीवन-यापन का बहता खर्च भी जुड़ गया है। छात्रों के समर्थन में अभिभावक, शिक्षक, मजदूर और पूरी नागरिक आये। अधिकारियों ने हिंसा पर 5.5 लाख प्रदर्शनकारियों का अनुमान दिया, जबकि आयोजकों का दावा करीब 8 लाख का था। दोनों रिपोर्टों का स्रोत अलग है।

रिपोर्ट शांतिपूर्ण मार्चों और उनमें अलग हुई आगजनी, लोहपोट तथा लूट में अंतर करती है। कई सहरों में दुकानों और सार्वजनिक इमारतों को नुकसान पहुंचा। सरकार ने हिंसा के लिए कुछ खास समूहों और कुछ बने लोगों को दोषी बताया। पुलिस की कार्रवाई और प्रदर्शन समर्थकों के लहीके पर रिपोर्ट पहले ने भी बयान उठाये।

राष्ट्रपति ईमैनुएल मैक्रों का रविवार रात संबोधन तय था। पद्रे पर लाइव चैनल से उस समय संबोधन की प्रतीक्षा थी, इसलिए पहले उनके नतीजे का दावा नहीं किया गया है। सरकार पहले अंतिम स्वरूपण रिपोर्ट और कुछ दीर्घ संबंधी रहात की प्रतीक्षा की थी। सीमित सार्वजनिक संकेतों, बजट और महंगाई की बड़ी मांगें बनी रहीं। विरोध की जड़ों और हिंसा की जांच, दोनों अलग राजनीतिक क्रमशों के केंद्र में हैं।

देशकाल की राय

हिंसा की जवाबदेही तय करने पर शांतिपूर्ण प्रदर्शनकारियों की मांग अन्न खुली जानी चाहिए। लगातार बढ़ती गिरफ्तारियों को अंतिम चरण की तरह कम करना भी टिल नहीं है।

छात्रों के लिए सुरक्षित और सहज बताने वाले वृक्ष की मांग किसी भी राजनीतिक दबाव से ऊपर है। इन्हीं जानी चाहिए थी।

पेश्तरपत्र

जो पढ़ते हैं, वो यहां मिलते हैं

किताब, सिनेमा, नाटक, खाती, खेल की उपज, आपका हुनर: इन चाहतों तक जो जुड़ा भी थाम के साथ पूरा पहुंचे है, जिसे पहले नहीं करते।

₹1,000 से ₹1,00,000 तक

लिखें: sampark@deshkaal.xyz

गांव-जवार

देहात की ख़बरें

मैट घर घटक, बाहर रोनी की दूसरी कुहासी

अंकिता कुशवाहे • PAGE

पुपे के जुड़ी प्रसिद्धन केंद्रों में गांवों और आदे गहरे में अपने पुश्त सिके पदक का थपना लेकर नहीं पहुंचे। कई के लिए घेर पंचायत की आर्थिक स्थिति बदलने और कराकरी नौकरी पाने का रास्ता भी है। अंकिता कुशवाहे की रिपोर्ट मोहन कांवले और पावन सिंगर की खिलाड़ियों के अभ्यास के लेखे पर नहीं पुरानी मैदान दिखाती है: सहर में अभ्यास खर्च निकालना।

ट्रैएपुर से आगे मोहन मेहता प्रशिक्षण के लिए पहुंचे। वह किशोर, खाल और अभ्यास की थीम अपने के लिए खिलाड़ियों का चयन करते हैं। उनके परिवार की खेती और छोटी दुकान से आय आती है, लेकिन सहर में नियमित मदद के बिना टिकना कठिन है। पदक पाने का इसाब इस उम्मीद से और बढ़ता है कि उससे नौकरी और घर की सुरक्षा मिलेगी।

मैट की पढ़ाई को खेलों में हिस्सा ले पुहंचे है। उनको गां दूसरन खलती है और परिवार ने उनकी पढ़ाई तथा खेल का समर्थन किया है। छात्रछात्रियां और छोटे बच्चों को प्रशिक्षण देकर सीख सामाजिक दायरा बढ़ाता है। फिर भी पावन कराती है कि खेल सहायता की कुछ योजनाओं की जानकारी उन्हें देर से मिली, जब उस की पात्रता समाप्त हो चुकी थी।

रिपोर्ट सरकारी प्रशिक्षण योजनाओं की उपयोगिता के साथ उनकी पहुंच की कमी सामने रखती है। कुछ सहायता पदकों के बाबत खिलाड़ियों तक पहुंचती है, जबकि हजारों ऐसे हैं जहां से खेलों को उसी मदद की सबसे ज्यादा जरूरत होती है। गांव से सहर आने, सही सुबाय पाने और रोजी के बीच अभ्यास बचाने की मुश्किलें दिखाती हैं कि क्रीएक की पावन और उसे टिकाये रखना दो अलग काम हैं।

देशकाल की राय

खेल में बराबरी का मानक केवल वह एक नियम भर नहीं। जानकारी, पोषण, रहने की जगह और सुरक्षित आर्थिक मदद भी अलग-अलग हैं।

जिन खिलाड़ियों को काम और अभ्यास के बीच चुनाव करना है, उनकी समस्या को केवल रिजी जज्बे की कहानी बनाना सार्वजनिक व्यवस्था की कमी छिपा देता है।

मैट घर घटक, बाहर रोनी की दूसरी कुहासी

अंकिता कुशवाहे • PAGE

पुपे के जुड़ी प्रसिद्धन केंद्रों में गांवों और आदे गहरे में अपने पुश्त सिके पदक का थपना लेकर नहीं पहुंचे। कई के लिए घेर पंचायत की आर्थिक स्थिति बदलने और कराकरी नौकरी पाने का रास्ता भी है। अंकिता कुशवाहे की रिपोर्ट मोहन कांवले और पावन सिंगर की खिलाड़ियों के अभ्यास के लेखे पर नहीं पुरानी मैदान दिखाती है: सहर में अभ्यास खर्च निकालना।

ट्रैएपुर से आगे मोहन मेहता प्रशिक्षण के लिए पहुंचे। वह किशोर, खाल और अभ्यास की थीम अपने के लिए खिलाड़ियों का चयन करते हैं। उनके परिवार की खेती और छोटी दुकान से आय आती है, लेकिन सहर में नियमित मदद के बिना टिकना कठिन है। पदक पाने का इसाब इस उम्मीद से और बढ़ता है कि उससे नौकरी और घर की सुरक्षा मिलेगी।

मैट की पढ़ाई को खेलों में हिस्सा ले पुहंचे है। उनको गां दूसरन खलती है और परिवार ने उनकी पढ़ाई तथा खेल का समर्थन किया है। छात्रछात्रियां और छोटे बच्चों को प्रशिक्षण देकर सीख सामाजिक दायरा बढ़ाता है। फिर भी पावन कराती है कि खेल सहायता की कुछ योजनाओं की जानकारी उन्हें देर से मिली, जब उस की पात्रता समाप्त हो चुकी थी।

रिपोर्ट सरकारी प्रशिक्षण योजनाओं की उपयोगिता के साथ उनकी पहुंच की कमी सामने रखती है। कुछ सहायता पदकों के बाबत खिलाड़ियों तक पहुंचती है, जबकि हजारों ऐसे हैं जहां से खेलों को उसी मदद की सबसे ज्यादा जरूरत होती है। गांव से सहर आने, सही सुबाय पाने और रोजी के बीच अभ्यास बचाने की मुश्किलें दिखाती हैं कि क्रीएक की पावन और उसे टिकाये रखना दो अलग काम हैं।

देशकाल की राय

दूर की जंग का सवाल रिहाल पेशी बंदिशों में निहाल है। नाजिकों की दलालगत बढ़ाती, मोबाइल और परिवार की आय की सुरक्षा को विशेष नीति की चर्चा से अलग नहीं रखा जा सकता।

यह अवाम की रिपोर्ट है। इसमें दूर्व की दुकान को लगी पंचरा की तरह नहीं पढ़ना चाहिए।

गुज़ा में भूटान का राहा, ज़मीन पर अधूरा हक़

साजिश साजनीक • PAGE

मध्य प्रदेश के पुहर में प्रदेश के आंतर कई आदिवासी परिवारों के दाम हैं, लेकिन उनका क्रीएक मालिकाना हक़ अब भी अधूरा है। शांति मालवीय की रिपोर्ट इस अधूरे बरे को स्थानीय संघर्षों और हिंसा से जोड़ती है। गांव में किस हिंसा से किसका दाम है, उसका दोषांकन न होना कमज़ोर परिवारों को लगातार असुरक्षित रखता है।

मालवीय जिलाधार ने रिपोर्ट में कहा था कि पहियों को मिले पट्टों की जांच पर दूरभ्री का क्रमाश है और राजस्व अधिकारियों ने मिली शाख नहीं की। बाद में अंतिम के विवाद में उन पर हमला हुआ और उनकी मौत हो गयी। रिपोर्ट सिलाया और बंजार समुदायों के बीच हुए हिंसक टकराव तथा बेचा गांवों की स्थिति भी दर्ज करती है। एक ही समुदाय को बांटे सिवादों का घोषे खहरने में इसकी परते नहीं समझ आतीं।

मांझा सिलाया का परिवार दामनों पहले काम पर और भोजन की तलाश में यहां आया। उनके अनुसार, मिली ज़मीन बाद में बापस ले ली गयी। रिपोर्ट साफ करती है कि आपराजनक के दौरान इस ज़मीनी दरारों प्रमाण उसके पास नहीं है। यह साफ़याती अवाम है: परिवार की याद, कराकरी रिकॉर्ड और आज के सामित्र का अवाम अलग-अलग जांच मांगते हैं।

अब अधिकार क्रदलून के बाद भी कई परिवार पट्टे और खेती की सुरक्षा के लिए दुकानों के चक्कर लगा रहे हैं। पानी की कमी और प्रभावशाली लोगों के दबाव की शिकायतें उनकी खेती को और कठिन बनाती हैं। दूसरी ओर यह रिपोर्ट बताती है कि ज़मीन आंतर की घोषणा अपने आप न्याय नहीं बनती। गांव रिकॉर्ड, सीमांकन, सार्वजनिक क्रमाश और कमज़ोर दावेदार की सुरक्षा के बिना दूरभ्री दाता पीड़ितों तक विवाद कभी रह सकता है।

देशकाल की राय

ज़मीन सुधार का हिंसाब केवल किसने पट्टे बाँटे, उससे पूरा नहीं होता। पट्टा रहने वाला खेती कर सकता है या नहीं, इस अवाती करती है।

मुहान और जन अधिकार की अलग प्रक्रियाओं को साथ किये बिना समुदायों को आपस में लड़ने के लिए खोड़े जैसे प्रशासनिक व्यवस्थाओं के बनकर है।

सम्मुख

कहानी का पात्र अपने लेखक से आज़ादी मांगता है

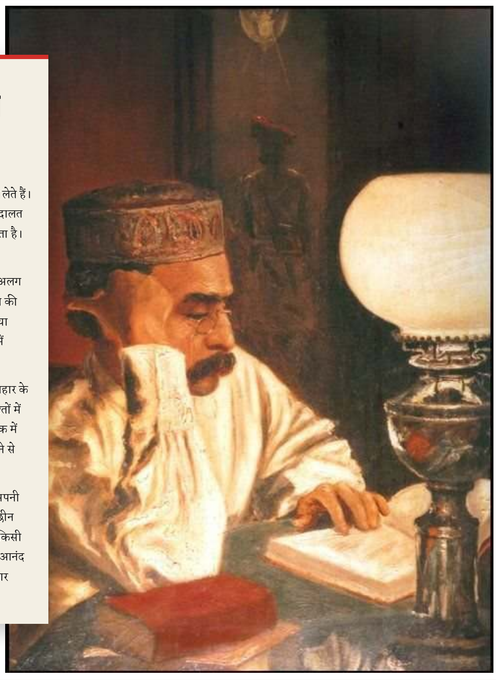
बसंत त्रिपाठी · सम्मुख

कहानी का लेखक अपने पात्र के बारे में तय करता है, ऐसा हम आसानी से मान लेते हैं। बसंत त्रिपाठी की कहानी मुक्ति में पात्र इस व्यवस्था को चुनौती देता है। वह अदालत पहुंचकर लेखक से छुटकारा मांग चुका है और अब अपनी तरफ़ से कहानी सुनाता है। यहां रचने वाला ख़ुद जांच के घेरे में आया हुआ एक पात्र बन जाता है।

कथावाचक का कोई स्थायी नाम नहीं। लेखक उसे अलग-अलग कहानियों में अलग भूमिका देता रहा है और उसकी मदद से शोहरत तथा पुरस्कार पाता रहा है। पात्र की शिकायत सिर्फ़ श्रेय की नहीं, अपने अस्तित्व पर नियंत्रण की है। कब उसे जगाया जाए, कहां लाया जाए और उससे कैसा व्यवहार कराया जाए, इन सारे फ़ैसलों में उसकी अपनी इच्छा का कोई स्थान नहीं रहा।

कहानी लेखकीय संवेदनशीलता की सार्वजनिक छवि और निजी जीवन के व्यवहार के बीच का अंतर खोलती है। प्रेम और स्त्री स्वतंत्रता लिखने वाला व्यक्ति अपने रिश्तों में कितना अधिकारवादी हो सकता है, यह उसके व्यंग्य का तीखा केंद्र है। कथानक में लेखक और पात्र की लड़ाई बढ़ती है, तो पात्र तय की गयी भूमिकाओं को निभाने से इनकार करने लगता है।

इस उलटबांसी का असर साहित्य की दुनिया से बाहर भी जाता है। किसी को अपनी कहानी का साधन बना लेना, उसके लिए बोलने का दावा करके उसकी इच्छा छीन लेना, सत्ता के कई रूपों में मिलता है। मुक्ति उस बिंदु पर सवाल करती है जहां किसी की रोज़ी और उसका अधीन रहना एक-दूसरे से बांध दिये जाते हैं। कहानी का आनंद उसके कथावाचक के शरारती हस्तक्षेप और लेखक की बनाई व्यवस्था के लगातार बिगड़ते जाने में है।



एक विद्यार्थी · राजा रवि वर्मा / Wikimedia Commons



सम्मुख

घर की भूख संभालती अप्सरा के हिस्से क्या आया?

नेहा नरूका · सम्मुख

नेहा नरूका की शृंखला मृतात्माओं का देश की इस कड़ी में अप्सरा नाम की स्त्री परिवार की सुनायी स्मृतियों से लौटती है। लेखिका ने उसे देखा नहीं, फिर भी उसके जीवन की बची हुई बातें उनकी अपनी चेतना में बनी हुई हैं। यह लिखाई किसी परिवार की याद को जस का तस दर्ज करने के बजाय उसमें छिपे सामान्य मान लिये गये अन्याय को पढ़ती है।

अप्सरा के बारे में सबसे आसानी से याद रखी गयी बात उसका बहुत खाना है। लेकिन उसी याद के भीतर पता चलता है कि वह दूसरे लोगों, ख़ासकर घर की बहुओं की भूख भी समझती थी। बचा हुआ खाना खाने वाली कही गयी स्त्री दूसरों को छिपाकर खिलाती भी थी। परिवार की भाषा उसकी इच्छा और उदारता को किस तरह छोटा करती है, लेख इस पर ध्यान खींचता है।

शादी और बीमारी के प्रसंग में घर, ससुराल और इलाज की जगह, कहीं उसे पूरा अपनापन नहीं मिलता। लेखिका कड़वे व्यंग्य से उस हिसाब-किताब को खोलती हैं जिसमें लड़की के स्वास्थ्य से पहले शादी का ख़र्च याद आता है। अस्ताल के बाहर की बेंच एक ही समय आश्रय और बेघरपन की जगह बनती है। एक स्त्री के लिए आज़ादी की इच्छा, दूसरी के लिए बीमारी में गरमी और छत की ज़रूरत हो सकती है।

रचना बार-बार अपने लिखने के काम पर भी लौटती है। अप्सरा की कहानी कहना लेखिका के लिए आसान शोक-लेखन नहीं; वह इस बात की पहचान है कि पुराने अन्याय के हिस्से आज की लड़कियों तक पहुंचते हैं। उसकी मृत्यु के बाद बचा पेड़ और घरेलू स्मृतियां केवल भावुक प्रतीक नहीं रहतीं। वे पूछती हैं कि परिवार किसी स्त्री को याद किस रूप में रखता है और उसकी वास्तविक तकलीफ़ से कितना सामना करता है।



हिंदवी बेला

पढ़ने आये शहर में, रहने की जगह किसकी है?

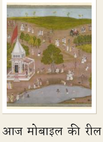
दुर्गेश कुमार सजल · हिंदवी बेला

कॉलेज में दाख़िला मिल गया, लेकिन रहने का कमरा नहीं मिला। दुर्गेश कुमार सजल का व्यंग्य विद्यार्थी के लिए इसी दूसरी प्रवेश परीक्षा से शुरू होता है। गलियों में कमरे की तलाश उसे शहर की उस सामाजिक बनावट से मिलाती है जिसका पाठ किताब से अलग है। कहीं छात्र होना ही शक़ का कारण है, कहीं नौकरीपेशा होना सम्मान का प्रमाण बना हुआ है।

मकान मालिकों की पूछताछ में किराया और जगह से आगे बहुत कुछ शामिल हो जाता है। कौन आयेगा, कब लौटेगे, क्या खाएंगे, किससे मिलेंगे और पूरा नाम क्या है, इन सवालों से किरायेदार की निजी ज़िंदगी पर दावा बनता है। नाम और सरनेम के पीछे जाति पहचानने की कोशिश भी मौजूद है। व्यंग्य इसी सामान्य बातचीत में छिपी छंटाई को पकड़ता है।

लेख उम्र और सामाजिक प्रतिष्ठा के साथ अपने आप मिलने वाली नैतिक श्रेष्ठता पर तंज़ करता है। शिक्षा की तारीफ़ करने वाले लोग अपने दरवाज़े पर पढ़ने आये युवा को अपमानित कर सकते हैं। अपने बच्चों के लिए ढील और दूसरों के लिए कठोर नियम का अंतर भी सामने आता है। कमरे का सौदा धीरे-धीरे किसी व्यक्ति के पूरे जीवन को नियंत्रित करने की कोशिश बनने लगता है।

रचना अतिशयोक्ति और चुभती उपमाओं से लिखी गयी है, इसलिए इसे सभी मकान मालिकों का सर्वेक्षण नहीं माना जाना चाहिए। उसकी उपयोगिता एक बार-बार घटने वाले अनुभव को सार्वजनिक करने में है। हॉस्टल न मिलने पर छात्र बाज़ार और सामाजिक पूर्वाग्रह के बीच अकेला पड़ सकता है। पढ़ाई की पहुंच की बात तब अधूरी रहती है जब रहने की सुरक्षित और सम्मानजनक जगह को उसका हिस्सा नहीं माना जाता।



हिंदवी बेला

आंदोलन की रील, रील देखने वाले की ज़िम्मेदारी

रचित · हिंदवी बेला

रचित आंदोलन और मेले की तुलना से अपनी टिप्पणी शुरू करते हैं। अलग-अलग हुनर, आदतों और आवाज़ों वाले लोग एक सार्वजनिक जुटान में मिलते हैं। गीत, चरखा, मसख़री और भाषण जैसे पुराने रूपों के बीच आज मोबाइल की रील भी आ गयी है। लेखक के लिए यह मौजूदगी अपने आप आंदोलन को अगंभीर साबित नहीं करती। सार्वजनिक राजनीति के तौर-तरीक़े बदल रहे हैं।

वह उन लोकप्रिय चेहरों को देखते हैं जिन्हें आमतौर पर मनोरंजन या मज़ाक़ की दुनिया में रख दिया जाता है। आंदोलन में उनका आना अलग दर्शकों को जोड़ सकता है। लेखक अपनी हैरानी की भी जांच करते हैं: किसी रील बनाने वाले व्यक्ति को राजनीतिक रूप से गंभीर नागरिक मानने में हमें अड़चन क्यों होती है? इस सवाल में देखने वाले की अपनी ऊंच-नीच खुलती है।

पुलिस से भागते लोगों के वायरल वीडियो में चिंता, हास्य और पहचान साथ जुड़ते हैं। कोई छोटा प्रसंग अचानक बहुत लोगों तक पहुंच सकता है। लेकिन रचित यह भी पूछते हैं कि कौन आंदोलन के लिए आया है और कौन रील के लिए। दोनों के बीच सीधी दीवार खींचना कठिन है, क्योंकि डिजिटल दृश्य ख़ुद राजनीतिक भागीदारी और लोगों की राय बनाने का माध्यम बन चुके हैं।

टिप्पणी का सबसे असुविधाजनक मोड़ घर बैठे दर्शक की तरफ़ है। स्क्रीन से आंदोलन देखकर उसके अर्थ बताने वाला व्यक्ति ख़ुद जोखिम से दूर है। लेखक अपनी भूमिका को भी इस सुविधा से बरी नहीं करते। रचना रीलों की तारीफ़ या उनकी निंदा में समाप्त नहीं होती। वह पूछती है कि ज़मीनी संघर्ष का हाल सुनाते हुए हमारा ज्ञान कितना प्रत्यक्ष है और हमारी बेफ़िक्री की क़ीमत कोई दूसरा तो नहीं चुका रहा।



जानकीपुल

शिवानी के शहर में, उनकी याद का पता खोजते हुए

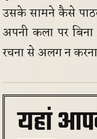
अभिषेक कुमार अम्बर · जानकीपुल

अभिषेक कुमार अम्बर शिवानी को उनकी रचनाओं और उनसे जुड़े वास्तविक ठिकानों के बीच जाकर पढ़ते हैं। अल्मोड़ा तथा नैनीताल की यात्रा में किताब की याद रास्ता दिखाती है, लेकिन शहर हमेशा उसी याद को संभाले नहीं मिलता। किसी घर का बदल जाना या आसपास के लोगों का लेखिका को न पहचानना साहित्य और सार्वजनिक स्मृति के बीच की दूरी बना देता है।

रजुला जैसी स्त्रियां, उनके गीत और शिवानी की कथाओं में बचे जीवन इस यात्रा के साथी हैं। लेखक कथाओं को केवल घूमने की जगहों का परिचय नहीं बनाते। वह पूछते हैं कि जिन स्त्रियों का दुख और हुनर लेखन में जगह पा गया, उनकी आवाज़ न लिखी जाती तो हम उनके बारे में कितना जान पाते। साहित्य यहां एक दूसरे तरह का सामाजिक रिकॉर्ड बनता है।

नैनीताल के प्रेयरी लॉज की खोज में स्थानीय इतिहास, पारिवारिक संपत्ति और बदली हुई इमारतों के अलग-अलग ब्योरे मिलते हैं। कहीं पुराना घर नहीं बचा, कहीं नाम का पता नहीं। लेखक की तलाश कोई तैयार स्मारक तक पहुंचकर पूरी नहीं होती। याद का पता पूछते रहना ही दिखाता है कि किसी प्रसिद्ध लेखक का शहर उसे कितनी जल्दी अपने रोज़मर्रा से बाहर कर सकता है।

इस लेख का स्वर यात्रा, पाठकीय लगाव और असंतोष से बनता है। वह पहाड़ के समाज को शिवानी की रचनाओं में मौजूद देखता है और फिर पूछता है कि उसी समाज ने लेखिका को किस तरह याद रखा है। किताबों की उपलब्धता और शहर में स्मृति की मौजूदगी एक बात नहीं। घर, रास्ता और पढ़ने वाले लोग मिलकर किसी लेखक की जीवित विरासत बनाते हैं, जो देखभाल न हो तो धीरे-धीरे मिट भी सकती है।



सदानीरा

बीच से शुरू करना, स्मृति तक दूसरे रास्ते से पहुंचना

ऐन कार्सन; अनुवाद: विनोद चंदोला · सदानीरा

सदानीरा की इस प्रस्तुति में ऐन कार्सन की कविताएं और एक बातचीत साथ पढ़ी जा सकती हैं। विनोद चंदोला का हिंदी अनुवाद स्मृति, प्रेम और खोने के अनुभव को सामने लाता है। रोज़मर्रा की कोई वस्तु, जैसे पिता का पुराना कपड़ा, व्यक्ति की अनुपस्थिति और उसकी बची हुई आदतों तक पहुंचने का रास्ता बन जाती है। यहां पूरी कविताएं मूल पन्ने पर ही पढ़ी जानी चाहिए।

इन रचनाओं में समय सीधी रेखा की तरह आगे नहीं बढ़ता। एक दिन के भीतर बीते हुए दिन की परछाईं दिखाई दे सकती है और साधारण घरेलू दृश्य किसी गहरे भाव को खोल सकता है। पाठक को केवल एक घटना का विवरण नहीं मिलता; वह देखता है कि याद वर्तमान अनुभव को कैसे बदलती है। रूपक और वाक्य की गति इस पहचान में अहम हैं।

साथ दी गयी बातचीत में बड़े साहित्यिक सम्मान की ख़बर के बीच रसोई, चाय और फ़र्श बुहारने जैसी साधारण बातें मौजूद हैं। कार्सन अपनी रचना को किसी भारी घोषणा में नहीं समेटतीं। वह आरंभ तलाशने वाले को बीच से काम शुरू करने की सलाह देती हैं। इसे कोई तैयार तकनीक मान लेने के बजाय अनिश्चितता के भीतर प्रवेश करने का उनका तरीक़ा समझा जा सकता है।

होमर और शास्त्रीय साहित्य पर सवाल में भी वह प्रासंगिकता के आम आग्रह को उलट देती हैं। पुरानी रचना आज के काम की है या नहीं, इस सवाल के साथ यह भी पूछा जा सकता है कि हम उसके सामने कैसे पाठक हैं। कविता और बातचीत साथ रखने से गंभीरता का दूसरा रूप खुलता है: अपनी कला पर बिना अंतिम फ़ॉर्मूला थोपे काम करते रहना और साधारण जीवन की हलचल को रचना से अलग न करना।

यहां आपका नाम छपे, तो पढ़ा भी जाए

ख़ाली जगह

एक कोने से पूरे पन्ने तक। बात कीजिए, दाम तय कीजिए।

कोना ..... ₹1,000

चौथाई पन्ना ..... ₹10,000

आधा पन्ना ..... ₹40,000

पहला पन्ना ..... ₹1,00,000

sampark@deshkaal.xyz

विज्ञापन दर-सूची

देशकाल में आपकी जगह

हर सुबह, उन पाठकों के बीच जो ख़बर को सोचकर पढ़ते हैं।

कोना ₹1,000 एक दिन

चौथाई पन्ना ₹10,000 एक दिन

आधा पन्ना ₹40,000 एक दिन

पहला पन्ना, पूरा ₹1,00,000 एक दिन

sampark@deshkaal.xyz · विज्ञापन देशकाल की संपादकीय नीति के दायरे में ही छपते हैं

देशकाल हर सुबह दुनिया भर की ज़रूरी टिप्पणियों का सार सहज हिंदुस्तानी में लाता है। सारे सार देशकाल का अपना लेखन हैं, मूल लेख, लेखक और प्रकाशक का नाम और लिंक हर सार के साथ है। यह अख़बार उसी अंक से अपने आप बनता है।