

पन्ना 3 · तिरछी नज़र

राजेंद्र धोड़पकर का कार्टून



पन्ना 3 · नुक्ता-ए-नज़र

यूरोप की सड़कों पर नयी पीढ़ी: कटौती के ख़िलाफ़ बग़ावत



पन्ना 4 · गांव-जवार

जंगल की उपज: बीनती औरतें हैं, कमाता बिचौलिया है

देशकाल

शुक्रवार

23 अक्टूबर 2026

वर्ष 1 · अंक 19

ज़रूरी ख़बरों तक जाती एक पगडंडी · दुनिया भर की संपादकीय टिप्पणियां, सहज हिंदुस्तानी में · मूल्य: बस थोड़ा-सा ध्यान



प्रतीकात्मक तस्वीर · Paras Verma / Unsplash

सड़क की संसद · विशेष

आकार पटेल

वोट और अदालत के बाद अब सड़क ही आख़िरी हक़

आकार पटेल का तर्क है कि जब मतदाता सूची और अदालत दोनों भरोसा खो दें, तब सड़क पर उतरना ही लोकतंत्र की असली जांच बचता है।

आकार पटेल · नवजीवन

आकार पटेल लोकतंत्र के तीन औज़ार गिनाते हैं: वोट, अदालत और विरोध। उनकी दलील है कि इनमें से सिर्फ़ तीसरा ही पूरी तरह नागरिक के अपने हाथ में है। वोट को हम लोकतंत्र का दूसरा नाम मानते हैं, पर लेखक के मुताबिक़ भारतीय चुनावों की साख का वह दौर अब पीछे छूट चुका है।

संविधान हर बालिग़ को वोटर बनने का हक़ देता है, जिसे सिर्फ़ गिने-चुने आधारों पर छीना जा सकता है। पटेल का आरोप है कि चुनाव आयोग इस हक़ को एक सलाह की तरह बरत रहा है। पिछले चार हफ़्तों में उन्होंने क़रीब एक दर्जन यू-टर्न गिने हैं: कटे नाम दोबारा जोड़ने की नयी मुहिम, घोषणापत्र की शर्त में ढील, ख़राब सॉफ़्टवेयर की समीक्षा, और ज़्यादातर मुसलमान मतदाताओं के ख़िलाफ़ तीसरे पक्ष की आपत्तियों पर सिर्फ़ सीमा लगाना, रोक नहीं।

लेखक के मुताबिक़ सुधारों की यह झड़ी ख़ुद बताती है कि पूरी क़वायद लापरवाही से शुरू हुई और अब घबराहट में समेटी जा रही है। नुक़सान फिर भी नहीं भरेगा, क्योंकि नागरिक अब कई ख़ानों में बंट चुके हैं: वोटर, कटे नाम वाले, अपील करने वाले, और वे जिन्हें अपनी हालत का पता ही नहीं। चुनाव हो जाने के बाद पूरी वापसी भी वैधता का सवाल खड़ा करती है, जिसकी मिसाल वे पश्चिम बंगाल में देखते हैं।

अदालत जाने का हक़ अनुच्छेद 32 देता है, पर अच्छे फ़ैसले की गारंटी नहीं। पटेल के मुताबिक़ अदालतें भी कमज़ोर हुई हैं। सरकार वोट और अदालत पर असर डाल सकती है, पर सड़क पर उतरे लोगों के जिस्मों पर क़ाबू पाना मुश्किल है। इसीलिए हुकूमतें विरोध को ही सबसे ज़्यादा दबाती हैं।

दो मिसालें हैं: दिल्ली की सरहदों पर बैठे किसानों ने तीन क़ानून वापस करवाये, और मुसलमान औरतों के आंदोलन ने असम जैसी एनआरसी को बाक़ी देश में फैलने से रोका। लेखक की नज़र में एसआईआर अब भी उसी रास्ते पर है, और दिल्ली की सड़कों पर उतरे नौजवान इस दौर की सबसे उम्मीद भरी ख़बर हैं।

देशकाल की नज़र

पटेल की सूची में सबसे भारी बात यह है कि आपत्तियां ज़्यादातर मुसलमान मतदाताओं के ख़िलाफ़ दर्ज हुईं। जब वोटर सूची से नाम कटना नागरिकता पर शक की पहली सीढ़ी बन जाए, तो सबसे पहले प्रवासी मज़दूर, ग़रीब औरतें, दलित और आदिवासी बस्तियां ही काग़ज़ों के जाल में फंसती हैं। दर्जन भर यू-टर्न आयोग की ईमानदारी का सबूत नहीं, सड़क के दबाव का नतीजा हैं। यही इस लेख का सबक़ है: जो हक़ काग़ज़ पर हैं, वे तभी बचते हैं जब लोग उनके लिए खड़े हों।

12

चार हफ़्तों में आयोग के क़रीब इतने यू-टर्न

3

लोकतंत्र के औज़ार: वोट, अदालत और विरोध

> **वोट और अदालत थक जाएं, तो लोकतंत्र किसके भरोसे?**

आज का सवाल

अंदर

2 सड़क की संसद: 7 विश्लेषण, पूरे पाठ के साथ

3 नुक्ता-ए-नज़र: देशकाल की राय और 6 टिप्पणियां

4 देश-दुनिया, गांव-जवार, रोशनदान

5 सुख़न-सराय: साहित्य

सड़क की संसद

वोट चोरी के ख़िलाफ़ आंदोलन पर सबसे प्रखर और मुखर विश्लेषण · पूरा पाठ पन्ना 2 पर

1 अशोक स्वेन · स्क्रॉल

चिंगारी काफ़ी नहीं: कॉकरोच आंदोलन को संगठन चाहिए

अशोक स्वेन का कहना है कि जुलाई की जीत के बाद अक्टूबर में कॉकरोच जनता पार्टी इसलिए पिछड़ी क्योंकि उसके पास भीड़ थी, ढांचा नहीं।

2 संपादकीय · देशबंधु

'रिजीम चेंज' कोई गाली नहीं, लोकतंत्र की दवा है

देशबंधु के संपादकीय का कहना है कि सरकार बदलने की मांग को देशद्रोह बताना असल में वोट चोरी के सवालों से बचने का तरीक़ा है।

3 सागरिका घोष · द प्रिंट

घिसी हुई स्क्रिप्ट: घुसपैठिया, विदेशी हाथ और दिमाग़ी नक्सल

सागरिका घोष का तर्क है कि प्रदर्शनकारियों को बदनाम करने के सरकार के पुराने हथियार इस बार काम नहीं कर रहे।

4 अनंत के. सहाय · द फ़ेडरल

डर की सरकार: बातचीत की जगह बटालियनें

अनंत के. सहाय के मुताबिक़ एसआईआर विरोधी आंदोलन पर सरकार का जवाब बताता है कि वह जनता से संवाद नहीं, उसे दबाना चाहती है।

5 आदित्य मेनन · द क्विंट

घिरे हुए कॉकरोच, बेचैन दल: भाजपा और कांग्रेस दोनों क्यों सतर्क

आदित्य मेनन के मुताबिक़ कॉकरोच जनता पार्टी पर सख़्ती ने इंडिया गठबंधन के बाहर के चार नेताओं को उसके पक्ष में ला खड़ा किया है।

6 ए जे फ़िलिप · नवजीवन

दूर का धरना, आसान अनदेखी: जंतर-मंतर से बेदख़ल असहमति

ए जे फ़िलिप याद दिलाते हैं कि विरोध की जगह उसका संदेश होती है, और उसे सत्ता से दूर धकेलना उसे बेअसर करने की चाल है।

कल का कच्चा चिट्ठा

बीते दिन की वो ख़बरें, जो दबनी नहीं चाहिए · पूरी ख़बरें पन्ना 4 पर

1 देश

पीलीभीत की मतदाता सूची: आसिया बनी सोफ़िया, अख़लाक़ बने अखिल

SIR के बाद हज़ारों मतदाताओं के नाम बदले मिले, पहचान पत्र नंबर वही रहा, और किसी ने बदलाव का फ़ॉर्म नहीं भरा था।

2 समाज

उत्तराखंड के मदरसे: जुमे की छुट्टी ख़त्म, अब इतवार

मान्यता पाने वाले मदरसों पर नया छुट्टी कैलेंडर लागू हुआ, मुस्लिम संगठनों को अल्पसंख्यक संस्थानों की स्वायत्तता घटने का डर है।

3 देश

सीनेटर ब्लूमेंथल का 'भारत नाकाम देश' वाला वीडियो डीपफ़ेक निकला

असली फ़ुटेज में अमेरिकी सीनेटर रूसी तेल की ख़रीद पर चेतावनी दे रहे थे, भारत को नाकाम देश नहीं कह रहे थे।

4 दुनिया

पाकिस्तान में पत्रकार सुरक्षा क़ानून: काग़ज़ पर मज़बूत, ज़मीन पर कमज़ोर

फ़्रीडम नेटवर्क की रिपोर्ट कहती है कि 2022 के दो क़ानूनों के तहत बने आयोगों तक पत्रकार पहुंच ही नहीं पाते।

5 समाज

बंगाल में विसर्जन: मुख्यमंत्री बोले, सिर्फ़ सनातनी छुएंगे दुर्गा प्रतिमा

शुभेंदु अधिकारी ने प्रतिमा उठाने वालों की पहचान दर्ज करने को कहा और दावा किया कि इसमें कुछ भी सांप्रदायिक नहीं।

6 समाज

कोयंबटूर: जातिगत ताने झेलते दलित छात्र ने जान दी

ग्यारहवीं के 16 साल के अकिलन के परिवार का आरोप है कि शिकायत के बाद भी स्कूल में अपमान नहीं रुका।

7 देश

मैसूर दशहरा: तीन दलित मंत्रियों को रोका, मुख्यमंत्री ने जांच बैठायी

नंदीध्वज पूजा के रास्ते में पुलिस ने मंत्रियों को रोका, विपक्ष ने इसे जातिगत अपमान बताया।

8 पर्यावरण

हिमाचल हाईकोर्ट: जंगल की सड़कों और सोलन की ऊंची इमारतों पर सवाल

सराज में बिना मंज़ूरी बनीं 55 सड़कें और 16 हेलीपैड अदालत के सामने आये, सोलन-बड़ोग में छह मंज़िल से ऊंचे निर्माण पर जवाब तलब।

चुनाव आयोग की वोट चोरी के ख़िलाफ़ आंदोलन पर देश-दुनिया में छपे सबसे तीखे विश्लेषण, देशकाल के शब्दों में, पूरे के पूरे।

1 अशोक स्वेन · स्कॉल · 20 अक्टूबर 2026

चिंगारी काफ़ी नहीं: कॉकरोच आंदोलन को संगठन चाहिए

अशोक स्वेन का कहना है कि जुलाई की जीत के बाद अक्टूबर में कॉकरोच जनता पार्टी इसलिए पिछड़ी क्योंकि उसके पास भीड़ थी, ढांचा नहीं।

उप्साला यूनिवर्सिटी के प्रोफ़ेसर अशोक स्वेन कॉकरोच जनता पार्टी के हमदर्द हैं, पर यहां हिसाब करते हैं। जुलाई में पेपर लीक और बेरोज़गारी के मुद्दे ने इस व्यंग्य से शुरू हुए मंच को देशभर का आंदोलन बना दिया था और शिक्षा मंत्री धर्मेंद्र प्रधान को जाना पड़ा था। अक्टूबर में पार्टी मुख्य चुनाव आयुक्त ज्ञानेश कुमार के इस्तीफ़े की मांग लेकर उतरी। आरोप है कि मतदाता सूचियों से 13 करोड़ से ज़्यादा नाम कटे, जिनमें अल्पसंख्यक, दलित और ग़रीब ज़्यादा हैं; आयोग और भाजपा इससे इनकार करते हैं।

लेखक के मुताबिक़ पहली कमज़ोरी मुद्दे में थी। पेपर लीक सीधे छात्रों पर चोट था। मतदाता सूची की लड़ाई में असली दावेदार राजनीतिक दल हैं, जिनके पास बूथ, वकील, संसद और संगठन है। राहुल गांधी यह सवाल पहले से उठा रहे थे, इसलिए मुहिम की दिशा कॉकरोच पार्टी के हाथ में नहीं रही।

दूसरी कमज़ोरी यह कि अचानक उभरने का फ़ायदा ख़त्म हो चुका था। जुलाई में सरकार ने इसे इंटरनेट का मज़ाक़ समझा था, अक्टूबर में वह तैयार बैठी थी। 10 अक्टूबर को अभिजीत दिपके, सौरव दास और आशुतोष रांका हवाई अड्डे पर ही रोक लिये गये और कम से कम 7,000 लोग हिरासत में गये। स्वेन के मुताबिक़ सरकार घबरायी दिखी, पर दांव-पेच में कामयाब रही।

तीसरी कमी संगठन की है। आंदोलन कुछ चेहरों, ऑनलाइन ऐलानों और जंतर मंतर पर टिका था, सो नेता हटे तो कोई नेटवर्क अपने आप हरकत में नहीं आया। लेखक कमेटी और संगठन का फ़र्क़ समझाते हैं: ज़िला इकाइयां, स्थानीय कार्यकर्ता, सुरक्षित संवाद और दूसरी पांत के नेता। इस बीच आइसा, एआईएसएफ़ और एसएफ़आई बड़े विपक्षी मोर्चे की ओर झुके, और नेहा बोरा राहुल और प्रियंका गांधी के साथ मार्च करती दिखीं।

स्वेन की सलाह है कि पार्टी अपनी पहचान बचाकर विपक्षी मुहिम में शामिल हो, और आगे चलकर शिक्षा, रोज़गार, सेहत और सस्ते मकान पर एक स्वतंत्र दबाव समूह बने, जो किसी दल का पिछलग्गू न हो।

देशकाल की नज़र

यह आलोचना दुरुस्त की नहीं, दोस्त की है, और इसीलिए क़ीमती है। मतदाता सूची से जिन करोड़ों नामों के कटने का आरोप है, उनमें सबसे बड़ा हिस्सा उन्हीं का बताया जा रहा है जिनकी आवाज़ पहले से कम सुनी जाती है: मुसलमान, दलित, आदिवासी, प्रवासी मज़दूर और ग़रीब औरतें। उनके लिए यह लड़ाई एक ट्रेंड नहीं, नागरिकता जैसी बुनियादी चीज़ है, और ट्रेंड की उम्र छोटी होती है।

हमारी राय में असली सबक़ यही है कि सड़क की संसद तभी टिकेगी जब वह मोहल्लों, कस्बों और बस्तियों तक पहुंचे, जहां नाम कटे हैं। जंतर मंतर बंद किया जा सकता है, हर गली नहीं।

2 संपादकीय · देशबंधु · 22 अक्टूबर 2026

'रिजीम चेंज' कोई गाली नहीं, लोकतंत्र की दवा है

देशबंधु के संपादकीय का कहना है कि सरकार बदलने की मांग को देशद्रोह बताना असल में वोट चोरी के सवालों से बचने का तरीक़ा है।

देशबंधु का संपादकीय उस शब्द से शुरू करता है जिसने सरकार को बेचैन कर रखा है: रिजीम चेंज। अख़बार की दलील सीधी है, लोकतंत्र में सत्ता बदलना, 'वोट चोर' का नारा लगाना या इस्तीफ़ा मांगना जुर्म नहीं, बल्कि व्यवस्था की बुनियाद है। सत्ता बदलना तभी ग़लत है जब उसमें हिंसा, ग़ैरक़ानूनी काम या अनैतिक तरीक़े हों।

संपादकीय के मुताबिक़ राजनाथ सिंह ने इसी मुद्दे पर विपक्ष को घेरा, मोहन भागवत के विजयादशमी भाषण में भी यही सुर सुनायी दिया, और किरेन रिजिजू ने बांग्लादेश और फ़्रांस की मिसालें देकर भारत के विरोध को ग़लत ठहराया। अख़बार यूरोप के कई देशों में हुए उग्र आंदोलनों का ब्योरा देकर कहता है कि जहां आगज़नी और हमले हों, वहां 'दंगा' कहना समझ में आता है, लेकिन भारत की तस्वीर उलटी है।

अक्टूबर में दिल्ली पुलिस ने शांत प्रदर्शनकारियों पर ताक़त आज़मायी, जबकि आंदोलन ने अहिंसा और सब्र नहीं छोड़ा। संपादकीय तंज़ करता है कि अगर गांधी आज वोट चोरी के ख़िलाफ़ आवाज़ उठाते, तो उन्हें भी जेल या लाठी मिलती। अख़बार की मांगें साफ़ हैं: ज्ञानेश कुमार को हटाया जाए, एसआईआर पर जवाब दिया जाए, चयन समिति में प्रधानमंत्री, नेता प्रतिपक्ष और प्रधान न्यायाधीश की पुरानी व्यवस्था लौटे, और मुख्य चुनाव आयुक्त को मिली उम्र भर की क़ानूनी हिफ़ाज़त ख़त्म हो।

संपादकीय पूछता है कि जुलाई की जंतर-मंतर हिंसा पर गृह मंत्री अमित शाह ने संसद में जवाब क्यों नहीं दिया। अंत में वह 1920 में हंटर कमेटी के सामने गांधी की गवाही याद करता है, जिसमें उन्होंने कहा था कि आज़ाद देश में भी अन्यायी क़ानून के ख़िलाफ़ सत्याग्रह नागरिक का फ़र्ज़ हो सकता है। अख़बार का निष्कर्ष है कि भाजपा के लिए जो पाप है, लोकतंत्र के लिए वही इलाज और उम्मीद है।

देशकाल की नज़र

हर असहमति को विदेशी साज़िश या 'रिजीम चेंज' बताने का खेल नया नहीं है, पर इस बार उसका निशाना वे सवाल हैं जो सीधे मतदान के हक़ से जुड़े हैं। जिनके नाम सूची से कटे, उनमें बड़ी तादाद ग़रीबों, प्रवासी मज़दूरों और अल्पसंख्यकों की है, और उनकी शिकायत को देशद्रोह कहना उन्हें दोबारा बेदख़ल करना है।

3 सागरिका घोष · द प्रिंट · 20 अक्टूबर 2026

घिसी हुई स्क्रिप्ट: घुसपैठिया, विदेशी हाथ और दिमाग़ी नक्सल

सागरिका घोष का तर्क है कि प्रदर्शनकारियों को बदनाम करने के सरकार के पुराने हथियार इस बार काम नहीं कर रहे।

तृणमूल कांग्रेस की राज्यसभा सांसद और पत्रकार सागरिका घोष इस लेख में सरकार की उस पटकथा को एक-एक करके खोलती हैं, जिससे वह हर आंदोलन को बदनाम करती आयी है। उनका कहना है कि कॉकरोच जनता पार्टी और जेन ज़ी के नौजवान अपने कुछ नेताओं के हिरासत में होने के बावजूद सड़क पर हैं, विपक्ष उनके साथ है, और मांग साफ़ है: मुख्य चुनाव आयुक्त ज्ञानेश कुमार हटें और नया चुनाव आयोग बने।

पहला हथियार घुसपैठिये का है। सरकार एसआईआर को घुसपैठियों की सफ़ाई बताती है। लेखिका के मुताबिक़ तीन चरणों में मसौदा सूचियों से 13.39 करोड़ नाम हटे, जिनमें मौतें, पता बदलना और दोहरे नाम सब शामिल हैं। सवाल यह है कि इनमें कितने सचमुच विदेशी निकले? उनका दावा है कि आरटीआई और संसद के सवालों का जवाब नहीं मिला। बंगाल में जिनकी अपील सुनी गयी उनमें 93 फ़ीसदी के नाम लौट आये, यानी काटना ही ग़लत था, फिर भी लाखों अपीलें लटकी हैं।

दूसरा हथियार विदेशी फ़ंडिंग का है, जिसका कोई सबूत सामने नहीं रखा गया। घोष इसे इंदिरा गांधी के ज़माने के विदेशी हाथ वाले जुमले की नयी शक्ल बताती हैं। तीसरा आरोप अराजकता का है, जबकि उनके मुताबिक़ असली अव्यवस्था जंतर मंतर की अधिसूचना रद्द करने, बैरिकेड लगाने, मेट्रो स्टेशन बंद करने और हिंदुत्ववादी गिरोहों के हमलों से फैली।

चौथा लेबल दिमाग़ी नक्सल का है, जो लेखिका के अनुसार असहमति को डरावना बनाने के लिए गढ़ा गया। सड़क पर छात्र, प्रोफ़ेसर, डॉक्टर, कलाकार और मां-बाप हैं, और मुद्दे अब नौकरी, शिक्षा और नागरिक आज़ादी तक फैल चुके हैं। रिजीम चेंज के शोर पर उनका जवाब सीधा है: चुनाव से सरकार बदलना ही तो विपक्ष का काम है।

लेख चार सवालों पर ख़त्म होता है: कितने नाम कटे और क्यों, उनमें कितने विदेशी साबित हुए, ग़लत कटे नामों के लिए क्या हिफ़ाज़त है, और विदेशी पैसे का सबूत कहां है।

देशकाल की नज़र

लेखिका ख़ुद विपक्षी सांसद हैं, यह ध्यान में रखना चाहिए, पर उनके सवाल किसी पार्टी के नहीं, हर मतदाता के हैं। घुसपैठिये का ठप्पा सबसे पहले बंगाल और असम के मुसलमानों, मतुआ और प्रवासी मज़दूरों पर चिपकता है, जिन्हें काग़ज़ दिखाने के लिए दफ़्तरों के चक्कर काटने पड़ते हैं।

अगर अपील करने वालों में से 93 फ़ीसदी सही निकले, तो जो अपील तक नहीं पहुंच पाये, उनका क्या? वोट का हक़ उस पर टिका नहीं होना चाहिए कि किसके पास कवील और वक़्त है।

4 अनंत के. सहाय · द क्रेडरल · 22 अक्टूबर 2026

डर की सरकार: बातचीत की जगह बटालियनें

अनंत के. सहाय के मुताबिक़ एसआईआर विरोधी आंदोलन पर सरकार का जवाब बताता है कि वह जनता से संवाद नहीं, उसे दबाना चाहती है।

राजनीति और विदेश मामलों पर लिखने वाले अनंत के. सहाय मानते हैं कि एसआईआर के ख़िलाफ़ शुरू हुआ विरोध अब एक बड़ा आंदोलन बन चुका है, जिसमें नौजवान और विपक्षी दल एक साथ हैं। उनके मुताबिक़ इस प्रक्रिया में क़रीब 13 करोड़ लोगों का वोट का हक़ छिन गया, और इसीलिए मुख्य चुनाव आयुक्त ज्ञानेश कुमार को हटाने की मांग इतनी तेज़ है।

लेखक का केंद्रीय तर्क यह है कि सरकार बातचीत की बजाय डर और दमन से जवाब दे रही है। वे गिनाते हैं कि आंदोलन के चरम पर नयी दिल्ली के एक छोटे से इलाक़े में क़रीब 40 बटालियनें, यानी लगभग 40 हज़ार जवान तैनात थे, जबकि कश्मीर में उग्रवाद के सबसे बुरे दौर में भी तैनाती क़रीब 100 बटालियनों की थी। दर्जनों मेट्रो स्टेशन बंद हुए, क़रीब 250 ट्रेनें रद्द हुईं, और प्रदर्शनकारियों, पत्रकारों और औरतों तक को पीटा गया। बिहार में शांतिपूर्ण भीड़ पर हथियार ताने जाने और जुलाई में जंतर मंतर पर पैलेट गन चलने के आरोप भी वे दोहराते हैं, हालांकि इनके पीछे गृह मंत्रालय के आदेश की बात वे ख़ुद अनुमान के तौर पर ही रखते हैं।

सहाय इस सख़्ती के पीछे एक राजनीतिक हिसाब देखते हैं। 2024 में 240 सीटों पर सिमटकर सहयोगियों पर निर्भर हुई भाजपा, उनके मुताबिक़, चुनावी व्यवस्था को ही अपने पक्ष में ढालने में लगी है: एसआईआर, चुनाव आयुक्तों की नियुक्ति का बदला हुआ तरीक़ा, और आयुक्तों को उम्र भर की क़ानूनी हिफ़ाज़त। वे सुप्रीम कोर्ट को भी कठघरे में रखते हैं कि उसने इन ख़तरों को नहीं पहचाना।

प्रचार की लड़ाई पर लेखक का तंज़ तीखा है। एक तरफ़ प्रधानमंत्री दुनिया के मंच पर भारत को लोकतंत्र की जननी बताते हैं, दूसरी तरफ़ राजधानी में धरने की जगह बंद कर दी जाती है। सरकार समर्थक मीडिया का रिजीम चेंज वाला शोर उन्हें ऑरवेल के उपन्यास 1984 की याद दिलाता है। उनका निष्कर्ष है कि आंदोलन का लक्ष्य एसआईआर को वापस करवाना है।

देशकाल की नज़र

सहाय का लहजा तल्ख़ है और उनके कई आंकड़ों का स्रोत लेख में नहीं दिया गया, इसलिए उन्हें लेखक के दावे के तौर पर ही पढ़ना चाहिए। फिर भी कश्मीर से तुलना पर ठहरकर सोचना ज़रूरी है: जब राजधानी के नागरिकों से उसी तरह निपटा जाए जैसे किसी विद्रोह से, तो सरहदी इलाक़ों, आदिवासी जंगलों और मुस्लिम बस्तियों में दशकों से चल रहा सलूक अब बीच शहर तक पहुंच गया है।

मेट्रो बंद होने और ट्रेनें रद्द होने की सबसे बड़ी क़ीमत दिहाड़ी मज़दूर, घरेलू कामगार औरतें और छोटे दुकानदार चुकाते हैं, जिनका आंदोलन से कोई लेना-देना हो या न हो।

5 आदित्य मेनन · द क्विंट · 22 अक्टूबर 2026

घिरे हुए कॉकरोच, बेचैन दल: भाजपा और कांग्रेस दोनों क्यों सतर्क

आदित्य मेनन के मुताबिक़ कॉकरोच जनता पार्टी पर सख़्ती ने इंडिया गठबंधन के बाहर के चार नेताओं को उसके पक्ष में ला खड़ा किया है।

द क्विंट के राजनीतिक संपादक आदित्य मेनन अपने न्यूज़लेटर में एक दिलचस्प विरोधाभास की ओर ध्यान दिलाते हैं। सरकार ने कॉकरोच जनता पार्टी के जंतर मंतर 2.0 को रोक दिया, उसके प्रवक्ता सौरव दास और आशुतोष रांका न्यायिक हिरासत में भेजे गये और जंतर मंतर को प्रदर्शन स्थल की सूची से ही हटा दिया गया। ऊपर से देखने पर पार्टी घिरी हुई लगती है, लेकिन लेखक के मुताबिक़ इसी दौरान उसे ऐसे कोनों से समर्थन मिला है जहां से उम्मीद नहीं थी।

मेनन चार नेताओं के नाम लेते हैं जो इंडिया गठबंधन का हिस्सा नहीं हैं, फिर भी सबने दास और रांका की रिहाई की मांग की। आंध्र के पूर्व मुख्यमंत्री जगनमोहन रेड्डी, जिन्हें कभी भाजपा का अनौपचारिक साथी माना जाता था, अब चुनाव आयुक्तों की नियुक्ति वाले 2023 के क़ानून का समर्थन करने पर आक्रमोस जता चुके हैं। ओडिशा के नवीन पटनायक 2024 की हार के बाद से भाजपा से दूर होते गये हैं। बीआरएस के के.टी. रामा राव खुलकर भाजपा विरोधी हैं। और सबसे अनोखा नाम तमिलनाडु भाजपा के पूर्व अध्यक्ष के. अन्नामलाई का है, जो अपना अलग मंच खड़ा कर रहे हैं।

लेखक का तर्क है कि भाजपा विरोध की ज़मीन चौड़ी हो रही है और कॉकरोच पार्टी इसमें उत्प्रेरक का काम कर रही है। यह भाजपा के लिए बुरी ख़बर है, पर कांग्रेस के लिए भी पूरी तरह अच्छी नहीं। आप, द्रमुक, बसपा और प्रशांत किशोर जैसे कई खिलाड़ी भाजपा के ख़िलाफ़ तो हैं, पर कांग्रेस के झंडे तले नहीं आना चाहते, और उत्तर प्रदेश चुनाव में गठबंधन टूटा तो सपा भी इस क़तार में जा सकती है।

मेनन के अनुसार आगे की तस्वीर दो बातों से तय होगी: कांग्रेस ज्ञानेश कुमार के ख़िलाफ़ अपना आंदोलन किस तरह आगे बढ़ाती है, और कॉकरोच पार्टी अपनी रणनीति को कैसे नये सिरे से गढ़ती है।

देशकाल की नज़र

विरोधियों की यह नयी क़तार उम्मीद भी जगाती है और सवाल भी। जिन नेताओं ने कल तक एसआईआर या आयोग से जुड़े क़ानूनों पर चुप्पी साधी या साथ दिया, उनका आज जेल में बंद नौजवानों के लिए बोलना स्वागत योग्य है, पर इसकी परीक्षा तब होगी जब उनके अपने राज्यों में ग़रीबों, दलितों और मुसलमानों के नाम कटने की बात आएगी।

हमारी नज़र में असली ख़तरा यह है कि वोट के हक़ का सवाल दलों की खींचतान में छोटा न पड़ जाए। आंदोलन को किसका फ़ायदा होगा, इससे पहले यह तय होना चाहिए कि कटे हुए नाम कब लौटेंगे।

6 ए जे फ़िलिप · नवजीवन · 17 अक्टूबर 2026

दूर का धरना, आसान अनदेखी: जंतर-मंतर से बेदख़ल अक्सहमति

ए जे फ़िलिप याद दिलाते हैं कि विरोध की जगह उसका संदेश होती है, और उसे सत्ता से दूर धकेलना उसे बेअसर करने की चाल है।

ए जे फ़िलिप अपने बचपन के केरल से बात शुरू करते हैं। पत्तनमतिट्टा के तालुक दफ़्तर के बाहर एक बूढ़ा प्राकृतिक चिकित्सक रोज़ अपना छोटा सा तंबू लगाकर धरना देता था। उसकी मांग अव्यावहारिक थी, फिर भी किसी ने उसके बैठने के हक़ पर सवाल नहीं उठाया, और उसका धरना उसकी मौत के साथ ही ख़त्म हुआ।

फिर लेखक लंदन के हाइड पार्क, वॉशिंगटन, बर्लिन और पेरिस की मिसालें देते हैं, जहां विरोध की जगहें अक्सर उन्हीं इमारतों के सामने होती हैं जिनके ख़िलाफ़ आवाज़ उठायी जा रही है। व्हाइट हाउस के सामने का लफ़ायेट स्क्वायर इसका नमूना है।

दिल्ली में पहले इंडिया गेट के पास बोट क्लब यह जगह था। 1988 में महेंद्र सिंह टिकैत की अगुआई में किसानों ने वहां डेरा डाला और राजधानी थम गयी। इसके बाद जंतर-मंतर को विरोध की सरकारी जगह बनाया गया। तीस साल से ज़्यादा यह इंतज़ाम दोनों के काम आया: प्रदर्शनकारी संसद और मंत्रालयों के क़रीब रहे, और पुलिस को भीड़ संभालने की सहूलियत मिली।

अब सरकार ने जंतर-मंतर को इस सूची से हटा दिया है और रामलीला मैदान, बुराड़ी और सीबीडी ग्राउंड के विकल्प सुझाये हैं, जो सत्ता के केंद्र से दूर हैं। फ़िलिप की दलील है कि दूर की जगह पर दस लाख लोग भी जुट जाएं, तो हुक्मरानों को कोई असुविधा नहीं होगी। विरोध मेला नहीं, जवाबदेही की मांग है, इसलिए उसकी जगह उसके संदेश का हिस्सा है।

लेखक को इसमें विडंबना दिखती है: जिस इंतज़ाम को सरकार ने ख़ुद बनाया, उसे तब तोड़ा जा रहा है जब लोगों का ग़ुस्सा उम्मीद से बड़ा निकला। विरोध का हक़ सिर्फ़ समझदार मांगों या बड़ी भीड़ का नहीं, उस अकेले तंबू वाले का भी है।

देशकाल की नज़र

जंतर-मंतर पर वे लोग पहुंचते थे जिनकी कहीं और सुनवाई नहीं होती: ठेके के मज़दूर, विस्थापित आदिवासी, दलित उत्पीड़न के शिकार परिवार, नौकरी मांगते नौजवान। विरोध को शहर के किनारे भेजना सबसे ज़्यादा इन्हीं की आवाज़ को धीमा करता है, क्योंकि इनके पास टीवी स्टूडियो या लॉबी नहीं, सिर्फ़ सड़क है।

7 इफ़्तिख़ार अहमद क़ादरी · अल हिलाल मीडिया · 17 अक्टूबर 2026

तिरंगा हाथ में, फिर भी हिरासत: देशभक्ति का ठेका किसके पास?

इफ़्तिख़ार अहमद क़ादरी पूछते हैं कि अगर तिरंगा लेकर शांत मार्च भी शक के घेरे में है, तो असहमति के लिए जगह कहां बची।

उर्दू के इस लेख में वरिष्ठ पत्रकार इफ़्तिख़ार अहमद क़ादरी 16 अक्टूबर की घटना को केंद्र में रखते हैं। कॉकरोच जनता पार्टी और छात्र संगठनों ने कनॉट प्लेस के सेंट्रल पार्क में 'लहरा दो तिरंगा' मार्च का एलान किया था, लेकिन उससे पहले ही दिल्ली पुलिस ने अभिजीत दिपके और आइसा अध्यक्ष नेहा बोरा समेत कई लोगों को हिरासत में ले लिया और जमावड़ा तितर-बितर कर दिया।

लेखक पृष्ठभूमि भी रखते हैं: मतदाता सूची से बड़े पैमाने पर नाम कटने के आरोप, मुख्य चुनाव आयुक्त ज्ञानेश कुमार के इस्तीफ़े की मांग, जंतर-मंतर को विरोध की जगह की सूची से हटाना, और आशुतोष रांका व सौरव दास का तिहाड़ भेजा जाना। वे मानते हैं कि आरोपों की जांच होनी चाहिए, क्योंकि आयोग और सरकार के बयान अलग-अलग हैं।

क़ादरी की पहली दलील यह है कि तिरंगा लहराना अपने आप में कोई जुर्म नहीं। जगह पर पाबंदी अलग क़ानूनी सवाल है, और वह भी तभी जायज़ है जब क़ानूनी, वाजिब और अनुपात में हो। सिर्फ़ इसलिए ऐकना कि मार्च सरकार की आलोचना करता है, नागरिक आज़ादी के लिए ख़तरनाक है। वे पुलिस से हिरासत का क़ानूनी आधार और सरकार से जंतर-मंतर के फ़ैसले की वजह बताने की मांग करते हैं।

दूसरी दलील झंडे की मिल्कियत पर है। लेखक के मुताबिक़ तिरंगा आज़ादी की उस लड़ाई का निशान है जिसमें हर मज़हब, ज़बान और इलाक़े के लोग शामिल थे, इसलिए किसी एक ख़ेमे को देशभक्ति का प्रमाणपत्र बांटने का हक़ नहीं। सरकार की आलोचना करने वाला भी उतना ही नागरिक है।

आख़िर में वे नौजवानों से संवाद की वकालत करते हैं: उनकी मांगों से असहमति हो सकती है, पर सुनने से पहले ही उन्हें चुप करा देना कोई हल नहीं। झंडे की इज़्ज़त तभी है जब उसके साये में हर नागरिक बराबरी और इंसाफ़ महसूस करे।

देशकाल की नज़र

किसी मुसलमान लेखक का उर्दू में यह याद दिलाना कि तिरंगा सबका है, अपने आप में इस दौर पर टिप्पणी है। जिन समुदायों से हर रोज़ वफ़ादारी का सबूत मांगा जाता है, उनके लिए यह सवाल सबसे तीखा है कि देशभक्ति की परिभाषा कौन तय करेगा।

हिरासत के लिए झंडा उठाने से पहले ही पहुंच जाना बताता है कि डर मार्च की हिंसा का नहीं, उसकी तस्वीर का था: नौजवान, तिरंगा और वोट का सवाल, एक साथ।

तिरछी नज़र

राजेंद्र धोड़पकर



देशकाल की राय

वोट और अदालत के बाद: अब सड़क ही आखिरी हक़

पटेल की मूर्ति में सबसे भारी बात यह है कि आपत्तियां ज्यादातर मुसलमान मछुआरों के खिलाफ दर्ज हुईं। जब वोटर सूची में नाम काटना नागरिकता पर शक की पहली सीढ़ी बन जाए, तो सबसे पहले प्रभावी मजदूर, गरीब और औरत, दलित और आदिवासी बस्तियां ही कगार्डों के जाल में फंसती हैं।

दर्शन भट्ट ग्रु-टर्न आयोग की ईमानदारी का समर्थन नहीं, सहज के दबाव का नतीजा है। यही इस लेख का सबक है: जो कंकाल पर है, वे तभी बचते हैं जब लोग उनके लिए खड़े हों।

वोट और अदालत थक जाएं, तो लोकतंत्र किसके भरोसे?

दुनिया-रेल क्लब

यूरोप की सड़कों पर नयी पीढ़ी: कटौती के खिलाफ़ बग़ावत

लुबना रेहान



आंद्रिएसा के समर्थकों ने अक्सर रेड क्लब में लुका रेहान का कहना है कि यूरोप कम से कम एक पीढ़ी में नौजवानों और मजदूरों के सबसे बड़े उभार से गुज़र रहा है। शुरुआत सितंबर के आख़िर में पेरिस के मजदूर बस्ती वाले उपनगर क्लेशे से हुई, जहां छात्रों ने अपने टूटे-फूटे स्कूल के खिलाफ़ नाकेबंदी कर दी। 17 अक्टूबर को मजदूर भी उसमें और देश भर में क़रीब आठ लाख लोग हड़ताल, जुलूस और नाकेबंदी में शामिल हुए।

आग अकेले फ्रांस में नहीं है। मेन में 87 साल की एक बुज़ुर्ग महिला की बेदख़ली, जिनका किराया एक निवेश कंपनी के ज़रिए ब्रिटेनके के बाद 230 फ़ीसदी बढ़ गया था, आख़िर आंदोलन की चिंगारी बनी और पुनिचने में 11 नवंबर को आम हड़ताल का ऐलान किया है। अल्बानिया में ट्रंप परिवार से जुड़े एक आलीशान रिसॉर्ट का विरोध शिक्षा और मजदूरी की मांगों के साथ राष्ट्रीय उभार बन गया। मिलान में हिंसक में लिये गये 250 लोगों में ज़्यादातर नाबालिग थे।

लेखक इस सबकी एक ही वजह बताते हैं: 2008 के संकट के बाद मजदूरी में कटौती, नौजवानों की बेरोज़गारी और सामाजिक सेवाओं पर चुरी। इसके के संदर्भ में बहुत दमन के आंकड़ों के हवाले से वे कहते हैं कि वहां ज़िले ज़ोन की अवस्था मज़दूरी 1990 से अब तक 6.6 फ़ीसदी घटी है, नयी नौकरियां कमी हैं और किराये तनख़्वाह से आगे भाग रहे हैं।

लेखक का सबसे तीखा तर्क इंधियर और कटौती के रिश्ते पर है। फ्रांस सामाजिक ख़र्च में 54 अरब यूरो की कटौती कर रहा है और सैन्य ख़र्च दोगुना करना चाहता है। मैक्रों ऐसा ही निष्कासन करते हैं, तब तक के मुताबिक ज़्यादातर टकराव पुलिस दमन से भड़का, जिसमें किसी छात्र का हाथ गया तो किसी की आंख।

2011 के इंडिग्नाडोस आंदोलन ने यूनेम्पो और थम दलों को अपने जुलूसों से दूर रखा था, जबकि आज मैंड्रिड के दक्षिणपंथी मजदूर संघवा को खुलकर अपना रहे हैं। पोडेमोस और सिरिज़ा की इस बेरुख़ी के बावजूद एक नयी पीढ़ी खुलेआम हो गई है। लेखक के लिए असली सवाल है कि यह ग़ुस्सा संगठित ताक़त कैसे बने।

> **देशकाल की नज़र**
>
> यूरोप की यह बग़ावत याद दिलाती है कि जब सरकारें स्कूल और अस्पताल की क़ीमत पर हथियार ख़रीदती हैं, तो सबसे पहले नौजवानों का सब्र टूटता है। भारत में भी सरकारी स्कूलों के विलय और बंदी, कच्ची नौकरियां और बढ़ते किराये उन्हीं परिवारों पर भारी हैं जो ज़ेलिन, आदिवासी, मुसलमान और मज़दूर तबक़ों से आते हैं।
>
> फ़र्क़ सिर्फ़ इतना है कि यहां ऐसे ग़ुस्से को अक्सर देशद्रोह या ग़ैर-क़ानूनी ख़ारिज कर दिया जाता है। फ्रांस में नाबालिगों पर पुलिस की ज़्यादती को दुनिया देख रही है; हमें अपने यहां के कैंपसों और बस्तियों की ख़ामोशी भी सुननी चाहिए।

दुनिया-substack

फांसी पर पुनर्विचार शुरू: अक्षम सवाल सच्चे के हक़ का

सऊदी अरब ने मक्का में बांग्लादेश के नज़रल इस्लाम और सिती अख़्तर को फांसी दी तो सोशल मीडिया पर ग़ुस्सा उमड़ पड़ा। दिलीप ख़ान अपने सबस्टैक पर कहते हैं कि इस ग़ुस्से का बड़ा हिस्सा मौत की सज़ा के ख़िलाफ़ नहीं, बल्कि छोटे जुर्म पर बड़ी सज़ा के ख़िलाफ़ था। जब मामा चूल्हे वाला वायरल दावा बेबुनियाद निकला, तो बहस इस पर आ टिकी कि क्या किसी को सेक्स के लिए मारा जाना चाहिए।

लेखक का तर्क है कि अनुवाद वाली यह दलील चूल्हापन माल लेती है कि कुछ जुर्मों में राज्य जान ले सकता है, और इस तरह फांसी को और पक्का करती है। इसके उलट फांसी-विरोधी नारायणी कहता है कि कोई जुर्म राज्य को जान लेने का हक़ नहीं देता, यह सज़ा जुर्म नहीं रोकती और ताक़तवरों तक शायद ही पहुंचती है।

वे याद दिलाते हैं कि मामला अकेले सऊदी का नहीं है। सिंगापुर ने 2023 में तंगराजु सुधैया को क़रीब एक किलो गांजे के मामले में फांसी दी, इंडोनेशिया ने 2015 में दो ऑस्ट्रेलियाइयों को, और भारत का एनडीपीएस क़ानून भी मौत की सज़ा का प्रावधान रखता है। लेखक के मुताबिक विरलतम मामलों वाली कसौटी भी हमारे यहां एक जैसी लागू नहीं होती।

ऐसी सज़ाओं को मध्ययुगीन कहकर ख़ारिज करना उनकी नज़र में वही ओरिएंटलिज़्म है जिसकी बात एडवर्ड सईद ने की थी। जिस मोहम्मद बिन सलमान को पश्चिम सुधारक बताता रहा, उन्हीं के दौर में फांसियों का रिकॉर्ड बना। लेखक के मुताबिक 2025 में सऊदी ने कम से कम 356 लोगों को फांसी दी, ज़्यादातर नशीले पदार्थों के मामलों में और ज़्यादातर सीरिया देशों के प्रवासी मज़दूरों को।

आख़िर में वे मारा लौटते हैं, जहां राकवी राय और सुरजा राय को जिस कैसले पर फांसी हुई, उसे सुप्रीम कोर्ट ने बाद में ग़लत माना। लेखक का निष्कर्ष है कि सुसंगत विरोध किसी धर्म या संस्कृति के ख़िलाफ़ नहीं, राज्य की इस ताक़त के ख़िलाफ़ होना चाहिए।

> **देशकाल की नज़र**
>
> खाड़ी के देशों में लाखों भारतीय मज़दूर काम करते हैं, और वहां की अदालतों में उनकी पैरवी अक्सर किसी से एजेंसे में नहीं होती। ग़ुस्सा तभी जागता है जब कहानी वायरल हो, और ज़्यादातर मामलों में वह भी नहीं।
>
> भारत में भी फांसी की सज़ा पाने वालों का बड़ा हिस्सा ग़रीब, पिछड़े और अल्पसंख्यक तबक़ों से आता है, यह 2016 में केरलल लॉ यूनिवर्सिटी दिल्ली की ट्रेथ पेनल्टी रिपोर्ट दिखा चुकी है। जो सज़ाएं दुनियों की पहली पर चुनकर रोता है, उसे अपनी फांसियों पर भी उतनी ही सख़्ती से सवाल करना होगा।

देश अवोध

अच्छा ओसीआई बनो: प्रवासी भारतीयों से पक्षपाती की मांग

न्यूयॉर्क में रहने वाली मानवाधिकार वकील देवयानी कनकड़ खर्तांन में लिखती हैं कि 2014 के बाद प्रधानमंत्री मोदी ने अमेरिका के क्रीच पचास लाख भारतवंशियों को पैसे, हुंडर और सियासी समर्थन के लिए खूब लुभाया। वतन की याद और गर्व को एक बड़ा सहारा पहचान में पिरोया गया, और ओवरसीज़ सिटिज़नशिप ऑफ़ इंडिया यानी ओसीआई का दर्जा पाना आसान बनाया गया।

पर इस रंगीन का दूसरा रुख़ भी है। हमने राहुल बोस की 2024 की रिपोर्ट के हवाले से लेखिका बताती हैं कि एक दशक में यों से ज़्यादा ओसीआई रद्द किये गये और कुछ लोगों को संविधान के प्रति असंतोष के आरोप में देश से निकाला गया। इसी अक्टूबर में अमेरिकी नागरिक और ओसीआई धारक हरमन हसन को मुंबई के एक शारिपुर्ण प्रदर्शन में शामिल होने के बाद भारत छोड़ने का नोटिस मिला, जिसे उन्होंने बॉम्बे हाई कोर्ट में चुनौती दी है।

यह अकेला मामला नहीं। लेख पंकजर आलिया तारीर और अकादमिक अशोक स्वेन्न व निताशा कौल का ज़िक्र करता है। दिल्ली हाई कोर्ट ने मार्च 2025 में सेन का ओसीआई रद्द करने का फ़ैसला पलट दिया था, जबकि कौल ने मई 2025 में बताया कि उनका कार्ड रद्द कर दिया गया और उसे सरेड़ पर फेंक दिया कहा।

लेख का असल सवाल अपनेपन का है। खाते, ज्ञवान, लिबास और सियासत से बना रिश्ता नागरिकता बदलने से नहीं टूटता, फिर भी कुछ ओसीआई गले लगाये जाते हैं और कुछ उन्हीं रिश्तों के बावजूद बाहर कर दिये जाते हैं। लेखिका के मुताबिक पश्चिम में अच्छा प्रवासी वह है जो चुप-मिल जाए, और भारत में अच्छा ओसीआई वह जो सरकार से सवाल न करे।

इस तरह प्रवासी दो देशों के बीच फंसे हैं, जो उन्हें पूरे इंसान के बजाय हुनर या पैसे की शक्ल में देखते हैं। लेखिका का निष्कर्ष है कि अपनापन सरकार से सहमति की शर्त पर नहीं टिक सकता, और जिस देश का जन्म ही आंदोलनों से हुआ, वहां असंमेन में शामिल होना निकाले जाने की वजह नहीं होना चाहिए।

> **“ दो शोधकर्ताओं का तर्क है कि प्रवासियों को तीसरे देशों में भेजने के ट्रंप प्रशासन के सौदे उसी नस्ली सोच को दोहराते हैं जिससे लाइबेरिया बना था।**

द्वारा अमांडा हॉब्स और तोसिन दुरोडोला

लाइबेरिया फिर से: अमेरिकी निर्वासन पर गुलामी की लंबी छाया

1816 में गोरे अमेरिकियों ने आज़ाद काले लोगों को अफ़्रीका में बसाने के लिए अमेरीकन कॉलोनाइज़ेशन सोसाइटी बनायी, क्योंकि ग़ुलाम-मालिक और कुछ ग़ुलामी-विरोधी भी उन्हें ख़तरा मानते थे। इसी परियोजना से लाइबेरिया बना। अफ़्रीका इज़ अ कंट्री पर नतालिया सिंग और तोसिन दुरोडोला का तर्क है कि अमेरिका की आज की निर्वासन व्यवस्था उसी औपनिवेशिक नमूने को फिर ज़िंदा कर रही है।

लेखकों के मुताबिक दूसरे ट्रंप प्रशासन ने कम से कम 35 देशों से, ज़्यादातर स्थोबला साउथ में, अक्सर गोरुलीय वापसी-समझौते किये हैं, जिनमें प्रवासी सीदेआजी के मोहरे हैं। 18 अगस्त को लाइबेरिया ने तीसरे देशों के 1,200 तक लोगों को लेने का ऐलान किया। दो दिन बाद क़रीब 20 लोग पहुंचे और 14 रुके, जो कैमरून, इंग्टिट्रिया, केनेल्लुएला, होंडुरास, कोलंबिया, ब्राज़ील और म्यांनमार से थे। इनमें कई ऐसे थे जिन्हें अमेरिकी अदालतों ने उत्पीड़न के ख़तरे के चलते वापसी से बचाया था।

सौदे के पीछे दबाव की कहानी भी है। लेखकों के मुताबिक एक अमेरिकी सरकारी दस्तावेज़ ने लाइबेरिया को संभावित याज़ा-प्रतिबंध वाले देशों में रखा था और निर्वासितों को लेने को बचाव का रास्ता बताया था, जबकि अमेरिकी मदद घटी और नया स्वास्थ्य समझौता पहले से क़रीब 65 फ़ीसदी छोटा है। सरकार एवं ज़ेराजीवन का काम कहती है, पर विद्वान रॉबर्टन नेवाचार्ड पेली के सामूहिक ऐसे समझौते को संविधान के तहत विधायिका से मंज़ूर होना चाहिए था।

लाइबेरिया में छात्र नेता, सिविल सोसाइटी, संसद और आम लोग गोपनीयता और बिना सलाह-मशविरे के फ़ैसले पर सवाल उठा रहे हैं: रहने, इलाज, जांच और रोज़गार का इंतज़ाम कैसे होगा और मदद कब तक चलेगी। हर यह भी है कि जलज की नाराज़गी आख़िरकार इन्हीं निर्वासितों पर फूटेगी।

लेखक याद दिलाते हैं कि शरणार्थियों की हिफ़ाज़त के मामले में लाइबेरिया का अपना रिकॉर्ड भी अच्छे वादों का है। उनका निष्कर्ष है कि इस मॉडेे में न निर्वासितों की सुनी गयी, न लाइबेरियाइयों की, और दोनों ग़ुलामी के बाद की उसी लंबी छाया में जी रहे हैं।

> **देशकाल की नज़र**
>
> भारत के लिए यह दूर की कहानी नहीं। 2025 में अमेरिका ने भारतीय प्रवासियों को हथकड़ियों में बैरेक विमानों से लौटाया था, और देश के भीतर बांस बोलने वाले मुसलमानों को किस ठीक-सुनवाई के बांग्लादेश की ओर धकेलने के आरोप लगते रहे हैं।
>
> जब ईमान कुटनीति में सौदे का शिकार बन जाते हैं, तो सबसे पहले ग़रीब, बेघर और बेज़बान ही दांव पर लगते हैं। लाचेबल साउथ की सरकारों को मदद के बदले ऐसे सौदों पर दस्तख़त करने से पहले अपनी जनता से पूछना चाहिए।

पर्यावरण · द डेली हरज़

शहरीन अख़्तर

क़र्ज़ पर टिकी जलवायु-सहनशीलता: खाड़ी का बिल औरतें भर रहीं

कुहीग्राम के एक घर में रहने वाली रेहाना की सबसे बी कपारी, दो बकरियां और घर का चकुरा प्रदापुर्ज की बाद में बह गये। पिंप से खड़े होने और पुरानी किसे चुकाने के लिए उसने एक के बाद एक तीन क़र्ज़ लिये। द्वारा की पूनाटरेड इंटरनेशनल यूनिवर्सिटी की शोधकर्ता शाहरीना अख़्तर दे डेली स्टार में लिखती हैं कि रेहाना की कहानी अपवाद नहीं, बांग्लादेश के गांवों की आम कहानी है।

बांग्लादेश को जलवायु अनुकूलन का नमूना कहा जाता है, पर लेखिका के मुताबिक इस सहनशीलता का बड़ा ख़र्च सबसे गरीब घर, ख़ासकर औरतें, क़र्ज़ लेकर उठा रही हैं। आईआईडीसी के 2019 के एक अध्ययन के हवाले से वे बताती हैं कि जोखिम के परिवार आपदा की तैयारी और उसमे उबरने पर हर साल अपनी जेब से क़रीब दो अरब डॉलर ख़र्च करते हैं, जो सरकार और दानदाताओं के ख़र्च से कहीं ज़्यादा है।

माइक्रोफ़ाइनेंस के तीन करोड़ 20 लाख से ज़्यादा ग्राहकों में क़रीब 90 फ़ीसदी औरतें हैं। छोटे कारोबार के लिए बनी यह व्यवस्था अब बाढ़ वाले इलाक़ों में व्यावसायिक बाढ़ पर अनीचवारिक बीमे का काम कर रही है। ज़मीन वाले घरों की किश्त 13 क़िस्तों औरतों के नाम खेती की ज़मीन है, इसलिए बैंक के लिए उनके पास गिरवी रखने को कुछ नहीं। किश्त के दबाव में वे खाना घटाती हैं, गहने बेचती हैं या बेटियों का स्कूल छुड़ा देती हैं।

जलवायु चित्त की वाले अरबों डॉलर में होती है, पर लेखिका के मुताबिक अंतरराष्ट्रीय फंड का दस फ़ीसदी से भी कम हिस्सा ज़मीनी स्तर तक पहुंचता है। उनके सुझाव साफ़ हैं: बाढ़ या चक्रवात घोषित होते ही क़र्ज़दारों को किस्तों में अगले आम मोहलत और ब्याज में राहत मिले, औरतों के लिए सस्ते अनुकूलन क़र्ज़ और बारिश या बाढ़ के स्तर से जुड़ा बीमा हो, और पैसा सीधे औरतों के समूहों और स्थानीय निकायों तक पहुंचे।

उनका निष्कर्ष है कि ग़रीब औरतों के महंगे क़र्ज़ से जलवायु का नुक़सान घरवाला इंसाफ़ नहीं है। मदद अगले बाढ़ के बाद नहीं, अगली किस्त से पहले पहुंचनी चाहिए।

> **देशकाल की नज़र**
>
> असम, बिहार और ओडिशा के बाढ़ वाले ज़िलों में भी कहानी यही है। बस्ती सहायता समूहों और माइक्रोफ़ाइनेंस कंपनियों का क़र्ज़ औरतों के नाम पर चढ़ता है, और हर बाढ़ के बाद वसूली का दबाव सबसे पहले उन्हीं पर आता है। दलित, आदिवासी और भूमिहीन परिवारों की औरतें, जिनके नाम ज़मीन नहीं, उन जाल में सबसे गहरे फंसती हैं।
>
> भारत जलवायु चर्चाओं में नुक़सान की भरपाई की बात ज़ोर से करता है। वही ज़ोर देश के भीतर भी दिखना चाहिए: आपदा के बाद अपने आप क़र्ज़-मोहलत और औरतों के नाम ज़मीन के बिना जलवायु इंसाफ़ अधूरा है।

यहां आपका नाम छपे, तो पढ़ा भी जाए

ख़ाली जगह

एक कॉने में पूरे पन्ने तक। बात कीजिए, दाम तय कीजिए।

कोना ..... ₹1,000
चौथाई पन्ना ..... ₹10,000
आधा पन्ना ..... ₹40,000
पहला पन्ना ..... ₹1,00,000

sampark@deshkaal.xyz

देश

पीलीभीत की मतदाता सूची: आसिया बनी सोफ़िया, अख़लाक़ बने अखिल

SIR के बाद हज़ारों मतदाताओं के नाम बदले मिले, पहचान पत्र नंवर वही रहा, और किसी ने बदलाव का फ़ॉर्म नहीं भरा था।

मक़बूल संवाददाता • मक़बूल गोंटिया

उत्तर प्रदेश के पीलीभीत में हालाँ मतदाताओं के नाम सूची में बदल गये हैं, जबकि उनका EPIC नंबर और क्रम संख्या जस की तस है। कांग्रेस का आरोप है कि पिलीभीत सदर सीट पर 13,150 नाम बदले गये, 888 ऐसे लोगों के नाम कटे जो अब भी वहीं रहते हैं, और 2,600 ऐसे नाम जुड़े जो हलफ़े में रहते ही नहीं। पार्टी के युपी प्रभारी राउल गौतम ने 21 अक्टूबर को लखनऊ में कहा कि ये बदलाव जुलाई से सितंबर के बीच हुए, जानी 10 अक्टूबर को SIR की अंतिम सूची घोषने के बाद।

द रिपोर्टरें कलेक्टिव की पड़ताल में ज़मीन पर भी यही पैटर्न मिला। जांचे गये दस बूथों में किसी मतदाता ने नाम बदलने का फ़ॉर्म नहीं भरा था, और घर लेखन अक्षरयों को खुद पता नहीं था कि बदलाव हुए हैं। इन सूची में क्रमीक क्रम पीछले नाम बदले मिले, और रिपोर्टरें के मुताबिक़ ये सुचियां ज़्यादातर मुस्लिम नामों वाली हैं। एक कार्ड पर नौजवान की तस्वीर है, नाम आसीय राज है और लिंग महिला दर्ज है। अकेले अगस्त में राजन के मुख्य निर्वाचन अधिकारी ने सात हज़ार संशोधन मंज़ूर किये।

कांग्रेस प्रवक्ता सुचिया श्रीवेद का आरोप है कि बदलाव गुच्छों में हुए, जिससे साँप्रदायेक के जैसी दीखाई दता है। पार्टी ने जांच की मांग की है और अदालत जाने की बात कही है। हजार में सुनवाय आरोप का कोई जवाब शामिल नहीं है। 2022 में यह सीट भाजपा ने क़रीब सात हज़ार वोटों से जीती थी।

देशकाल की ख़बर

अगर नाम बदल जाने से कोई पहचान पत्र हाय में लेकर भी वोट न डाल सके, तो यह नाम कटने का ज़्यादा ख़तरनाक तरीक़ा है। जब निशाने पर खास तौर से मुसलमान मतदाता दिखें, तो आरोप की पूरी जाँच ज़रूरी है। अगर आरोप सही हैं, तो यह सिर्फ़ प्रशासनिक चूक नहीं, बल्कि लोकतंत्र की बुनियाद पर सीधा हमला है। अगर आरोप ग़लत हैं, तो भी चुनाव से पहले इतनी बड़ी शंका को दूर करना ज़रूरी है। दोनों ही हालात में यह मामला सिर्फ़ आँकड़ों का नहीं, भरोसे का है।

समाज

उत्तरांचल के मदरसे: जुमे की छुट्टी ख़त्म, अब इतवार

मक़बूल संवाददाता • मक़बूल गोंटिया

उत्तरांचल सरकार के स्कूल के तौर पर मान्यता पाने वाले मदरसों में जुमे की साप्ताहिक छुट्टी ख़त्म करके इतवार की छुट्टी लागू कर दी है। यह अल्पसंख्यक शिक्षा संस्थानों के नये ढांचे का हिस्सा है। सरकार मदरसा बोर्ड पहले ही भंग कर चुका है, और अगस्त 2025 में विपक्ष के विरोध के बीच पास हुए क़ानून के बाद मुसलमान, सिख, बौद्ध और पारसी समुदायों के संस्थान अब शिक्षा विभाग और उत्तरांचल अल्पसंख्यक सिक्षा प्राधिकरण के नियमों से चलेंगे।

बोर्ड के पास 452 पंजीकृत मदरसे थे। नयी व्यवस्था में अब तक 76 को खुद को मान्यता मिली है और 114 अर्ज़ियां लंबित हैं। प्राधिकरण के अध्यक्ष डॉ. सुरजीत सिंह गांधी का कहना है कि सिर्फ़ मान्यता देना काफ़ी नहीं है, हमें देखना था कि बच्चों को सचमुच अच्छी शिक्षा मिल रही है या नहीं। इसी वजह से ये फ़ैसला लिया गया है।

नये नियम के मुताबिक़ हर मदरसे को स्कूल टीचर एक को तीन तक चलाने हैं। मुख्यमंत्री पुष्कर सिंह धामी ने समान नागरिक संहिता का हवाला देकर कहा कि यह व्यवस्था की बात नहीं। अल्पसंख्यक कल्याण सचिव के मुताबिक़ पहले चरण में 250 किना पंजीकरण वाले मदरसे सीन किये गये।

मुस्लिम संगठनों को डर है कि इससे धार्मिक ने सिक्षा अपने संस्थान चलाने और धर्म पर असर का द्वार कमजोर होगा। कांग्रेस ने सरकार की प्राथमिकताओं पर सवाल उठाये। अक्षय 2016 में ऐसा क़दम उठा चुका है, जबकि उत्तर प्रदेश में 2022 में इस पर धर्मों हुई थी जिसका लागू नहीं हुआ।

देशकाल की ख़बर

छुट्टी का दिन छोटी बात लग सकती है, लेकिन जब एक ही समुदाय के रिवाज को सबके लिए एक नियम के नाम पर बदला जाता है, तो सवाल बराबरी का नहीं, इरादे का बन जाता है। अल्पसंख्यक 30 अल्पसंख्यकों को अपने सिक्षा संस्थान चलाने का हक़ देता है, और यह हक़ सिर्फ़ काग़ज़ पर नहीं, रोज़ के इंतज़ाम में भी दिखना चाहिए।

देश

सीनेटर बलूमॅथल का 'भारत नाकाम देश' वाला वीडियो डीपफ़ेक निकला

अमृता अग्रवाल • कुल

सोलल मीडिया पर 19 सेकंड का एक वीडियो फैला, जिसमें अमेरिकी सीनेटर रिचर्ड ब्लूमेथल कहते दिखते हैं कि भारत की अर्थव्यवस्था ढह रही है और उसकी क्रीज़ कोई लहाई नहीं जीत सकती। इस क्लिप को 2 करोड़ व्यूज़ मिले। देखने पर टैरिफ़ लगाने वाले बिल से चोड़कर असली क्रेस वार्ता बताया गया। एक्स पर यह 19 अक्टूबर को एक हैंडल से पोस्ट हुआ और आगे बढ़ता गया।

ब्लू की जांच में असली कूटेज हार्कोनविक्रम टाइम्स की एक ख़बर में मिला। उसमें ब्लूमेथल भारत और चीन को रूस से तेल और गैस न ख़रीदने की चेतावनी दे रहे हैं। यह बात ठन्होंने अमेरिकी प्रतिनिधि सभा में उस बिल के पास होने के बाद कही थी, जो रूसी ऊर्जा ख़रीदने वाले देशों पर भी क़रीबद तक टैरिफ़ की हजाज़त देता है। भारत को नाकाम देश कहने वाली कोई बात उसमें नहीं है।

वायरल किलप में आवाज़ और होंठों की हरकत मेल नहीं खाती, और जबकी की हरकत भी अस्वाभाविक दिखती है, जो डीपफ़ेक की आम पहचान है। नकली आवाज़ पकड़ने वाले एक टूल ने भी इसे एआई से बना बताया। कुभ का नतीजा साफ़ है: वीडियो से छेड़छाड़ की गयी है।

देशकाल की ख़बर

डीपफ़ेक आम चिंकि रिटीयों को बदनाम करने का औज़ार नहीं, राष्ट्रीय अपमान की भावना भड़काने का भी ज़रिया बन गया है। ऐसे में हर शेयर करने वाला अनजाने में उसी मोहरे से गढ़े गये नकली नागरिक डिमेन्शरी है, चाहे वह किसी भी पक्ष के हक़ में दिखे।

सैंडपत्र के पेज

यह कोना ख़ाली नहीं, आपका है

₹1,000 से

sampark@deshkaal.xyz

दुनिया

पाकिस्तान में पत्रकार सुरक्षा क़ानून: काग़ज़ पर मज़बूत, ज़मीन पर कमज़ोर

इक़बाल मुर्तेज़ा • दोहा

पाकिस्तान ने 2022 में पत्रकारों और मीडियाकर्मियों पर होने वाले अपराधों में बाज़ी के बाद निकलने की परिपाटी रोकने के लिए दो क़ानून बनाये थे, एक संघीय और एक सिंध प्रांत का। दोनों के तहत आयोग बने। इस्लामाबाद की मीडिया निगरानी संस्था फ़्रीडम नेटवर्क की नयी रिपोर्ट कहती है कि जब तक इन आयोगों को ज़्यादा अधिकार, आसान शिकायत व्यवस्था और समय पर हिफ़ाज़त के साधन नहीं मिलते, ये क़ानून कागज़ी ही रहेंगे।

सिंध के क्रीय चालीस पत्रकारों के बारें में 65 सीरियद में 2021 के बाद काम से जुड़ी धमकी या दबाव झेलने की बात कही। 70 फ़ीसद को क़ानून की जानकारी थी, पर 65 फ़ीसद नहीं जानते थे कि आयोग का दरवाज़ा या शिकायत का रास्ता कहाँ है। आधे से ज़्यादा ने कहा कि उन्हें मालिकों ने सुरक्षा, बीमा या क़ानूनी मदद के बारे में कुछ नहीं बताया। रिपोर्ट खुद मानती है कि यह छोटा नमूना है, पूरे प्रांत की तस्वीर नहीं।

सीधे आयोग के अध्यक्ष ने रिपोर्ट को ग़लत और जल्दी बताया। सिंध आयोग के अध्यक्ष ने भरोसे की कमी से इनकार किया और कहा कि 44 मीडिया संस्थानों ने उनके बयानों का जवाब ही नहीं दिया। रिपोर्ट सोफ़ीया सिद्दक़ुल, तुला जोबिल आब्लल, अलग केसवर और सबर व नलोनों को सार्वजनिक करने की ज़िम्मेदारी करती है।

देशकाल की ख़बर

भारत में पत्रकारों की हिफ़ाज़त का कोई राष्ट्रीय क़ानून ही नहीं है, जबकि हाल के सालों में दिल्ली में रिपोर्टरें करने पत्रकार हिरासत में लिये गये हैं। पड़ोस का अनुभव बताता है कि क़ानून पहला क़दम है, असली कसौटी यह है कि पीड़ित सिलने पर छोटे क़स्बे का रिपोर्टर किसके दरवाज़े पर जाए।

समाज

बंगाल में विसर्जन: मुख्यमंत्री बोलें, सिर्फ़ सनातनी छुएंगे दुर्गा प्रतिमा

खातिरी मजूमदार • ओल नगर

पश्चिम बंगाल के मुख्यमंत्री शुभंकु अधिकारी ने 21 अक्टूबर को विजोया दशमी पर कोलकाता के बाबुघाट में विसर्जन की तैयारियों का जायजा लेने हुए कहा कि प्रतिमा विसर्जन में सिर्फ़ सनातन धर्म मानने वाले हिस्सा लेंगे। उन्होंने पुलिस कमिश्नर से प्रतिमा उठाने वालों के नाम और पहचान दर्ज करने को कहा, और साथ में जोड़ा कि इसमें कुछ भी सांप्रदायिक नहीं है।

ऑल न्यूज की रिपोर्ट बाद दिलाती है कि यह मामला सरकार के तहत जांगल की पहली दुर्गा पूजा है और इस साल की तैयारियों में सनातनी शब्द बहुत इस्तेमाल हुआ। 17 अक्टूबर को घोरवागन के एक पूजा पंडाल में मण्डप में कम से कम 19 लोगों की भीत की ख़बर आयी थी। उस पंडाल का उद्घाटन मुख्यमंत्री ने किया था और उनके भतीजे उसके मुख्य संरक्षक बताये गये हैं।

उसी दिन जादवपुर में वाम दलों और नागरिक संगठनों के कुछ सदस्यों ने इस बयान की निंदा की, जिसका स्थानीय लोगों ने राज भर मानव शृंखला बनाकर विरोध किया। सितंबर में मुख्यमंत्री ने पूजा कमेटियों के बड़ा का 50 हजार रुपये का अनुदान और मुफ़्त बिजली देने की घोषणा की थी, जो बाद में 70 हजार रुपये कर दिया गया।

देशकाल की ख़बर

बंगाल की दुर्गा पूजा हमेशा मोहल्ले का साझा उत्सव रही है, जिसमें हर मजहब के कारीगर और मजदूर हिस्सेदार रहे हैं। प्रतिमा उठाने वालों की पहचान दर्ज करवाना उस साझेपन पर पहरा बिठाना है, और इसे सांप्रदायिक न कहने से इसका मतलब नहीं बदलता।

समाज

कोरंबपुर: जातिगत ताने झेलते दलित छात्र ने जान दी

सबरान संवाददाता • सबरान हरिदया

कोरंबपुर के पीलासीयु में नायरडीवी के 16 साल के दलित छात्र ए. अकिलन ने 21 अक्टूबर को घर पर अपनी जान ले ली। परिवार का आरोप है कि स्कूल में सहपाठी उसकी जाति और खान-पान को लेकर लगातार ताने देते थे। हालत इतने बिगड़ गये कि पिछले महीने वह घर छोड़कर एक रिश्तेदार के गाय चला गया था। पिता उसे वापस लाये और स्कूल से शिकायत की, कुछ दिन लाने रुके, फिर शुरू हो गये।

एफआईआर में आरोप है कि क्लास टीचर ने बच्चों से पूछा कि कौन सीधा खाता है, जिसके बाद दो सहपाठियों ने अकिलन को जातिसूचक गालियां दीं और ना कीआलय की शिकायत में दोनों छात्रों, क्लास टीचर और हेडमास्टर के नाम हैं। पुजा की छुट्टियों के बाद स्कूल लौटे अकिलन को सुबह की प्रार्थना सभा में फिर ताना मारा गया, और दोपहर को घर लौटीं मां ने उसे फंदे पर पाया।

पुलिस ने अनुसूचित जाति-जनजाति अत्याचार निवारण क़ानून, आत्महत्या के लिए उकसाने और चोट पहुंचाने की धाराओं में मामला दर्ज किया है और कुछ की गिरफ़्तारी की जांच की बात कही है। आरोप अभी जांच के दायरे में हैं और साबित नहीं हुए हैं।

देशकाल की ख़बर

जाति का अपमान अक्सर क्लासरूम के भीतर से शुरू होता है और डिमेंशिया बड़े छात्रावेश रहते हैं। जब शिकायत के बाद भी स्कूल एक बच्चे को नहीं बचा पाता, तो सवाल सिर्फ़ दो सहपाठियों का नहीं, पूरी संस्था का है। स्कूलों में जातिगत भेदभाव की शिकायत के लिए बाध्यकारी व्यवस्था अब टाली नहीं जा सकती।

देश

मैसूरु दशहरा: तीन दलित मंत्रियों को रोका, मुख्यअंगरक्षी ने जांच बैठायी

टीएचएन दत्तक • द न्यूज मिरर

कर्नाटक के मुख्यमंत्री डी.के. शिवकुमार ने 22 अक्टूबर को उस घटना की जांच के आदेश दिये, जिसमें मंगलवार को मैसूर महल में नंदीध्वज पूजन के दौरान पुलिस ने तीन दलित मंत्रियों को आगे जाने से रोक दिया था। मुख्य पांचक शालिनी रजनीश ने डिमेंशिया रोकने की पहचान करके रिपोर्ट देने को कहा गया है। मुख्यमंत्री के मुताबिक़ आरुकरने ने मनमानी की और उन्होंने तुरंत दखल देकर मंत्रियों को आगे बुलवाया।

वीडियो में एक पुलिस अफ़सर पी एन नंदेस्वामी, के एस बसवलिंगा और शिवराज तंगगी को रोकता दिखाता है, जब वे मुख्यमंत्री के पीछे पूजा स्थल की ओर बढ़ रहे थे। मुज़ाहरी सीनी बसवलिंगा ने कहा कि उन्हें किसी प्रोटोकॉल पाबंदी की ख़बर नहीं दी गयी थी और डिमेंशिया आक्रमरों पर कार्रवाई होनी चाहिए। विपक्षी भाजपा और जेडी(एस) ने आरोप लगाया कि मंत्रियों का अपमान उनकी जाति की वजह से हुआ।

उप मुख्यमंत्री डी एस्पेक्ष ने मामले को हल्का बताया और इसमें जाति का कोण न जोड़ने की सलाह दी। उन्होंने पूछा कि इन्हें बार-बार दलित मंत्री क्यों कहा जा रहा है, जबकि दूसरे मंत्रियों की जाति का ज़िक्र नहीं होता। उन्होंने एक की भगवाना नहीं, पर कहा कि छोटी चूक को बड़ा विवाद न बनाया जाए।

देशकाल की ख़बर

जब भीड़ का पद भी किसी को रस्म के दरवाज़े पर रोके जाने से नहीं बचा पाता, तो गांव के दलित की हालत समझी जा सकती है। रोकने वाले का इरादा जो भी हो, जांच को यह साफ़ करना चाहिए कि प्रोटोकॉल किसके लिए बनता है और किस पर सज़ती है लागू होता है।

पर्यावरण

हिमाचल हाईकोर्ट: जंगल की सड़कों और सोलल की ऊंची इमारतों पर सवाल

मुज़मिल भारती • डाल 2 क्वार्ट

हिमाचल प्रदेश हाईकोर्ट ने दोहराया है कि अगले आदेश तक वन क्षेत्रों में न कोई सड़क बढ़ेगी और न उस पर तारकोल बिछे। डाल 2 अर्थ के अदालती ग्राहकेक के मुताबिक़, अदालत के मित्र की सूची में सरल विधानसभा क्षेत्र के नाचन वन मंडल में 55 ऐसी सड़कें दर्ज हैं जो वन संरक्षण क़ानून, 1980 का उल्लंघन करके बनीं, और ज़्यादातर मामलों में ज़रूरी प्रस्ताव तक नहीं भेजे गये।

दस्तावेज़ों में सरयर में 16 हेलीपैड भी दिखे। अदालत ने वन्यजीवों पर असर और बड़े पैमाने पर पेड़ों की कटाई की आशंका जताती और पर्यावरण प्रभाव आकलन की ज़रूरत बतायी। वन अधिकार क़ानून के तहत अगस्त के बाद मंज़ूर हुई सड़कों के क़ानूनी आधार पर भी अदालत ने सवाल उठाया। अगली सुनवाई 2 दिसंबर को है।

एक दूसरे मामले में अदालत ने शोलन-बहोन में बहुमंजिला इमारतों पर रोक से जवाब मांगा। 21 पोंपोकलाओ की जांच में आठ में छह मंजिल से ज़्यादा निर्माण मिला, जबकि पहाड़ी इलाक़ों में ऊंचाई की सीमा 25 मीटर है। बहोन पटवार सर्किल में तैर-किलाओं को जमीन ज़ोदेने या निर्माण की 187 इजाज़तें दी गयीं, और सिमला डिवेने में पिछले दस सालों में 801।

देशकाल की ख़बर

हिमाचल पिछले कुछ सालों में बादल फटने, भूस्खलन और धंसती इमारतों की मार झेल चुका है। फिर भी जंगलों में किना मंज़ूरी सड़कें और पहाड़ों पर ऊंची इमारतें बनती रहीं, तो क़ीमत सबसे पहले वे गांव चुकाते हैं जिनकी रोज़ी ज़मीन और जंगल पर टिकी है। अगर वन अधिकार क़ानून का अनुपालन आज़ाद नहीं गयी हो, तो यह ज़ज़ क़ानून की रूह के खिलाफ़ होगा।

सैंडपत्र के पेज

जो पढ़ते हैं, वो यहां मिलते हैं

किताब, सिनेमा, नाटक, खाती, खेल की ख़बर, आपका हुनर: उन पाठकों तक जो ख़बर की पार पार पूरा पढ़ते हैं, सिर्फ़ स्कीन नहीं करते।

₹1,000 से ₹1,00,000 तक

संपर्क: sampark@deshkaal.xyz

गांव-जवार

देहात की ख़बरें



जंगल की उपज: बीनती औरतें हैं, कमाता बिचौलिया है

श्रीदेवेक मंगल • भोलवां

झारखंड के पलाश जिले के एक गांव की गिनती हर साल जरूरी से मई तक जंगल से महुआ के फूल, गेंदो कंद और तेंदू पत्ते बटोरती है। पति ड्राइवर हैं और जब घर में पैसे कम पड़ते हैं, तो यही उनके सहारा बनती हैं। आम तौर पर मार्च-अप्रैल में वे चार-पांच क्विंटल महुआ जमा कर लेती थीं, लेकिन इस बार मांगे चारिस के पास्ती मुश्किल से 2½ क्विंटल हुआ होगा।

रिपोर्ट 2026 में पूरी एक समीक्षा पर टिकी है, जिसे केल्पोर इंडीपाट्र ऑफ़ टेक्नोलॉजी के अर्कज्योति हलदार और प्रवेशी पाकलानें ने लिखा है। इसमें झारखंड, मध्य प्रदेश और सुंदरवन की कम उपज को परखा गया है। दंता का कहना है कि सरकारी नीति इसे 'नीम' उपज मानती है, जबकि कारोड़ों लोगों का खाना, घेटल, कमाई और पहचान इससे जुड़ी है।

सबसे तीखा आंकड़ा क़ीमत के बंटवारे का है। शहरक को दाम चुकाता है, उसका 20 फ़ीसदी से भी कम बीनने वाले तक पहुंचता है। बीच में पूरा मूल्य जंगल से दूकान तक क्रीच छह गुना बढ़ जाता है, पर यह बढ़ा मजदूर के हाथ नहीं आती। समीक्षा के मुताबिक़ ई-ट्राडेक से जुड़े उत्पादक समूह आम बिचौलियों के मुक़ाबले 28 से 35 फ़ीसदी ज़्यादा कमाते हैं।

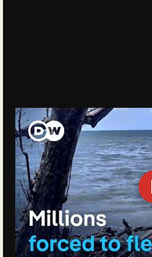
इस काम की रीढ़ औरतें हैं। संयंद और सुरक्षाती प्रयंकरण में उनकी हिस्सेदारी 60 से 80 फ़ीसदी आंकी गयी है और झारखंड में वे तेज़ धार से घूद छोटे इवर्ग लगाती हैं, जो घर की आमदनी में निंगा ही नहीं जाता। पुलिस के हाटों में ज़्यादा माल आने से हल्की की कमाई 200-400 रुपये पर आकेठी रहती है। पलाकिया फ़ाउंडेशन औलों के समूहों के बनाये पत्तल और महुआ ज़्यादा रोंगी के खरीदारों तक पहुंचा रहा है।

लेखक के मुताबिक़ छतरा पारिस्थितिकी का भी है। हिमालय की कुछ जड़ी-बूटियां, जैसे सर्पगंधा और कुटकी, तीन दशकों में 30 से 70 फ़ीसदी पार गयी हैं, क्योंकि दवा उद्योग की मांग जंगल की भण्डारों से तेज़ है। समीक्षा का सुझाव है कि हर मुद्दा को ही बीनने और जंगल बदल-बदलकर संग्रह जैसे पारंपरिक तरीक़ों को वन प्रबंधन का हिस्सा बनाया जाए।

देशकाल की ख़बर

वन अधिकार क़ानून ने लंबे वन उपज पर राय सभा का हक़ माना था, लेकिन बाज़ार की असल ताक़त अब भी आढ़तारी के पास है। जब तक आदिवासी औलों के समूहों को सीधे प्रेम, भंडारण और ब्रांडिंग नहीं मिलती, उनकी मेहनत दूसरों का मुनाफ़ा बनती रहेगी।

मौसम की मार इस अर्थव्यवस्था को और गहरा कर रही है। एक बारिश ने ममता की सालाना कमाई को लगभग मिटा दिया, और इसका कोई बीमा या मुआवजा नहीं है।



वर्धा की सुनीता: फ़ैसले का हक़ मिला, तो खेत लौट आया

अन्विकेत सिंहवा • डाल 2 क्वार्ट

महाराष्ट्र के वर्धा जिले के पचोड़ गांव की सुनीता नेहरे का दिन सुबह चार बजे शुरू होता था। छह बजे से दो घंटे वे दूसरों के खेत में 200 रुपये की मजदूरी करतीं और फिर दोपहर तक अपने खेत में खटतीं। परिवार के पास 12 एकड़ ज़मीन थी, लेकिन हलाल वाली ज़मीन पर बार-बार ख़राब किस्मों ने फ़सल बर्बाद की। पति रमेश ड्राइवर थे और सारा बोझ उन्हीं के कंधों पर था।

एक बड़े झगड़े के बाद सुनीता घर छोड़ने की सोच रही थीं, तभी सासू ने सारी ज़मीन उनके नाम कर दी। 2018 में उन्होंने कपास की दो क़तारों से शुरुआत की। पहली फ़सल पांच क्विंटल की रही, अगली आठ की, और बाद में सारे तीन एकड़ से 25 क्विंटल तक पहुंच गयी। इसी एकड़ कपास की पैदावार एक-डेढ़ क्विंटल से बढ़कर सात क्विंटल से ऊपर चली गयी।

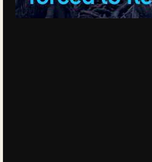
लेखक के मुताबिक़ यह बदलाव पारंपरिक बीजों के जलवायु अनुकूलन प्रोजेक्ट से आया, जिसे नाबार्ड सात साल पहले लाया था। मेड़बंदी, तालाब की गाद, ड्रिप क्यारियां, कपास के साथ अरहर, ज्वार्ल एक और देसी जैविक खेल अपनाने गये, और सुनीता कहती हैं कि उन्हें वे सुरिया नहीं डालतीं। कपास से पराती ज़मीन पर ज्वार, सरसा, मूंग और तिल उगने लगे। पानी अब भी सबसे बड़ी अड़चन है: खेत-तालाब से पानी खींचने के लिए हर मौसम में क़रीब 12 हजार रुपये का डीज़ल लगता है, और 2024 में सरकारी योजना से कुसुम सूद्या।

पिछले दो-तीन साल में फ़सलों से दो लाख रुपये से ज़्यादा की कमाई हुई। सुनीता पूरा सच्ची का काम भी करती हैं, बकरी और मुर्गी पालती हैं, तेंदू पत्ता बीनती हैं और गांव के बचत समूह में हैं। अब पचोड़ के दूसरे किसान भी उनके तौर्क अपना रहे हैं। फिर भी अनिश्चित बारिश, भारी मेहनत और बाज़ार के दाम पर कोई ज़ोर न होना उनकी चिंता बने हुए हैं।

देशकाल की ख़बर

देश में खेत का ज़्यादातर काम औलें करती हैं, पर ज़मीन, बीज, पानी और पैसे पर फ़ैसला शायद ही उनके हाथ में होता है। सुनीता की कहानी बताती है कि असली सशक्तिकरण वहां है, जहां किसी पारंपरिक तकनीक के नहीं।

यह भी याद रखना चाहिए कि यह एक कामयाब मिसाल है, नियम नहीं। विदर्भ की बारानी खेती में डीज़ल, ब्रज और गिरते दामों से जूझ रहे लाखों परिवारों के लिए सिंचाई और न्यूनतम समर्थन मूल्य की गारंटी के बिना ऐसी कहानियां अपवाद ही रहेंगी।



रोशनदान आज की तिलम

जलवायु के बेघर: जिनके लिए कोई क़ानून नहीं

तिलमकार: डीएमबुई डीएमबुई

जर्मन प्रसारक डीडब्ल्यू की यह डॉक्यूमेंट्री एक ऐसे संकट पर है जो सुर्ख़ियों में कम और ज़िंदगियों में ज़्यादा है। संयुक्त राष्ट्र की शरणार्थी एजेंसी यूएनएसीआर का अनुमान है कि पिछले दस सालों में जलवायु परिवर्तन के प्रभाव हर दिन क़रीब 70 हजार लोगों को घर छोड़ने पर मजबूर किया है। हजारी सबसे बड़ी तीसरा तर्ज़ेव द्वार पहुंचे हैं, जिनकि इस संकट का पैदा करने में सबसे कम हिस्सा हाता।

तिलम की बुनियादी बात एक क़ानूनी झालोपल है। 1951 की जिनेवा शरणार्थी संधि उत्पीड़न के भाने लोगों को सुरक्षा देती है, लेकिन सूखे, बाढ़ या समंदर के बढ़ने से उजड़े व्यक्ति को शरण का हक़दार नहीं मानती। ऐसे लोगों की रक्षा के लिए कोई सार्वभौमिक क़ानूनी ढांचा जब तक मौजूद नहीं है।

पहला पड़ाव बांग्लादेश है। तिलम के विवरण के मुताबिक़ 2024 में वहां क़रीब 24 लाख लोग अपने ही देश में विस्थापित हुए, ज़्यादातर प्राकृतिक आपदाओं से। चक्रवात और तूफ़ान, मैंग्रोव और खेतों में घुसता खारा पानी, और हिमालय के ग्लेशियर पिघलने से उफनती नदियां, ये सब मिलकर तटीय और नदी किनारे के गांवों को छा रहे हैं। सिद्दी के कटाव और ज़मीन में नमक बढ़ने से बेहद हुए परिवारों के लिए खेती 'मौजूद गांव' बचाये जा रहे हैं, जहां पर के साथ ज़मीन भी दी जाती है।

दूसरा पड़ाव कोलंबिया है, जहां वकीलों की क़ानूनी लड़ाई के बाद पहली बार कुछ लोगों को जलवायु परिवर्तन का पीड़ित माना गया। इस फ़ैसले ने यह स्वीकार किया कि विस्थापन सिर्फ़ हिंसा या सशस्त्र संघर्ष से नहीं, पर्यावरण की वजह से भी होता है। कोलंबिया जैसे देश में, जहां हजारों के गृहयुद्ध ने लाखों को उजाड़ा, यह एक महान बदलाव है।

तीसरा पड़ाव प्रशांत महासागर के द्वीप देश हैं, जिनमें से कुछ का वजूद ही समंदर के बढ़ते स्तर से ख़तरे में है। वहां की नीति में क्षेत्रीय एकजुटता पर ज़ोर है, क्योंकि लोगों का अपनी ज़मीन और इतिहास से गहरा रिश्ता है। उनके लिए घर छोड़ना महज़ पलायन नहीं, जलावतनी के बराबर है।

तिलम किसी एक नायक की कहानी के बजाय तीन महाद्वीपों के अनुभवों को जोड़कर एक बयान खड़ा करती है: जब पूरी का एक हिस्सा रहने लायक न बचे, तो वहां के लोगों की ज़िम्मेदारी किसकी है?

सम्मुख

गेनी चा की कैंची: दशहरे के नये कपड़ों की याद

विनय सौरभ · सम्मुख

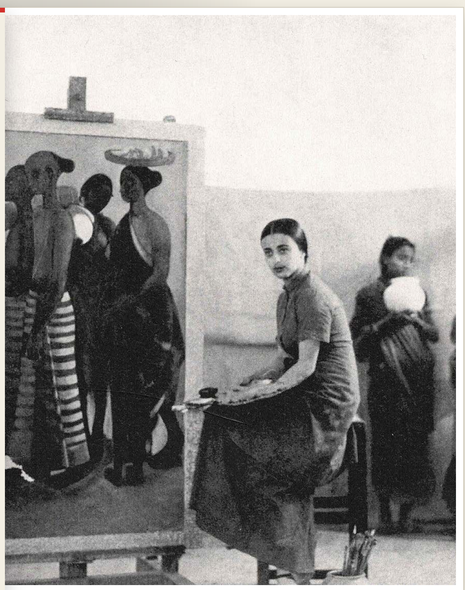
कवि विनय सौरभ ने दशहरे के मौक़े पर सम्मुख में अपने बचपन के गांव नोनीहाट का एक संस्मरण लिखा है। उस दौर में बच्चों को साल में दो ही बार नये कपड़े मिलते थे, होली पर और दशहरे पर, इसलिए पूजा के कपड़ों का इंतज़ार किसी त्योहार से कम नहीं था।

बाज़ार में कपड़े की चार बड़ी दुकानें थीं, जिनके सामने फ़ुटपाथ पर दर्ज़ी प्लास्टिक और बोरे की छत तले बैठते थे। ज़्यादातर पास के साधुडीह से आते और त्योहार के दिनों में दुकान पर ही सो जाते। इन सबके बीच गेनी चा अलग थे: किराये की छोटी दुकान, तीन मशीनें और एक कटिंग टेबल। वे सिर्फ़ कपड़ा काटते थे, सिलाई दूसरे कारीगर करते थे। बिजली अक्सर गुल रहती, सो ख़रीदारी पेट्रोमैक्स की रोशनी में होती।

लेखक बच्चे की उस बेचैनी को बड़ी ईमानदारी से दर्ज करते हैं जो जेब के फ़्लैप और काले बटनों की हिदायतें देकर बार-बार दुकान के चक्कर लगाती थी, और गेनी चा के उस ठहराव को भी जो हर बार भरोसा दिलाता था कि कपड़े अष्टमी तक तैयार होंगे। दशमी की शाम नये कपड़ों में नीलकंठ देखने निकलना पूरे गांव की साझा रस्म थी।

फिर वक़्त बदला। साधुडीह के नौजवानों ने साइनबोर्ड वाली दुकानें खोलीं, लेखक पढ़ने भागलपुर चले गये, और रेडीमेड कपड़ों ने दर्ज़ियों का काम छीन लिया। लेखक के मुताबिक़ गेनी चा के बेटे की दुकान महीनों से बंद पड़ी है।

पांच वक़्त के नमाज़ी, हमेशा साफ़ इस्त्री किये सफ़ेद कुर्ते-पायजामे में रहने वाले गेनी चा हर मुलाक़ात में परिवार का हाल पूछते थे। संस्मरण का असली कहना यही है कि ऐसे लोग बिना शोर के एक सामाजिक सद्भाव बुनते थे, जिसकी क़ीमत उनके जाने के बाद समझ आती है।



बाज़ार जाते गांववाले · अमृता सेरगिल / Wikimedia Commons

सम्मुख

विजू शाह: सिंथेसाइज़र का जादूगर, जो निरंतरता से हार गया

अनिरुद्ध शर्मा · सम्मुख

फ़िल्म-संगीत पर लिखने वाले अनिरुद्ध शर्मा ने इस बार कल्याणजी-आनंदजी की विरासत को आगे ले जाने वाले विजू शाह पर लिखा है। उनकी शुरुआती दलील यह है कि कल्याणजी-आनंदजी का संगीत पचास के दशक के आख़िर से नब्बे की शुरुआत तक हिंदुस्तानी मिज़ाज में जमा रहा, जबकि आर.डी. बर्मन और लक्ष्मीकांत-प्यारेलाल जैसे नाम उभर रहे थे।

लेख के मुताबिक़ विजू ने चार साल की उम्र में हुनर दिखाया और पिता से तालीम पायी। फ़िजी की एक यात्रा में उनका परिचय सिंथेसाइज़र से हुआ और चौदह की उम्र में उन्होंने 'डॉन' के लिए पहली रिकॉर्डिंग की। लेखक मानते हैं कि यहीं से इस जोड़ी की आवाज़ बदली: धुन देसी रही, पर उस पर पश्चिमी रंग और भारी ऑर्केस्ट्रा चढ़ने लगा।

'त्रिदेव' और 'गुप' में राजीव राय ने विजू को खुली छूट दी। लेखक बताते हैं कि अनुबंध पहले से हुआ था, इसलिए श्रेय कल्याणजी-आनंदजी के नाम गया। 'गुप' को वे विजू का सबसे महत्त्वाकांक्षी काम मानते हैं, जिसे शुरू में ठंडी प्रतिक्रिया मिली थी।

लेख तारीफ़ तक सीमित नहीं है। शर्मा का आरोप है कि राजीव राय अंग्रेज़ी धुनों से उधार लेने को बढ़ावा देते थे, और 'मोहरा' के एक गीत को वे नुसरत फ़तेह अली ख़ान की रचना की लगभग पूरी नक़ल बताते हैं। वहीं 'टिप टिप बरसा पानी' के अरेंजमेंट को बेजोड़ कहते हैं।

उनका निष्कर्ष है कि पिता ने सादी, गुनगुनाने लायक़ धुनों की सलाह दी थी, पर विजू तकनीक में खो गये और लगातार अच्छा काम नहीं दे पाये। चालीस साल चले पिता के करियर के मुक़ाबले बेटे का सफ़र छोटा रह गया।

समालोचन

शिरीष ढोबले की कविता: विनय, विरह और बिखरी पांडुलिपियां

तेजी ग्रोवर · समालोचन

कवि-अनुवादक तेजी ग्रोवर ने समालोचन में शिरीष ढोबले के नये संग्रह 'अन्य तत्त्व' (सेतु प्रकाशन, 2026) पर लंबा आलोचनात्मक लेख लिखा है। शुरुआत मौरिस ब्लांशो की किताब से मिले सूफ़ी मंसूर हल्लाज के उस विचार से होती है जिसमें ख़ुद और ख़ुदा के बीच खड़े 'मैं' को हटाने की बात है। इसी से वे पूछती हैं कि कवि आत्मविस्मृति और दीवानगी के बीच कहां खड़ा है।

ग्रोवर के पाठ में ढोबले की यात्रा विनय और विरह की ओर है। दिलचस्प यह है कि कवि ख़ुद विनम्र कवि की धारणा को नकारता है और कविता को हस्तक्षेप मानता है, फिर भी समीक्षक को उसकी पंक्तियों में विनय दिखता है।

लेख का एक मार्मिक हिस्सा ढोबले की अपनी पांडुलिपियों के प्रति उदासीनता पर है। लेखिका के मुताबिक़ वे कभी-कभी अपनी कविताएं भूल जाते हैं और पाठकों से वापस मांगते हैं। कृष्ण के मिलन की प्रतीक्षा करती चार स्त्रियों पर उनकी लंबी कहानी 'महारास' खो चुकी है, और कवि को उसका ढांचा भर याद है।

समीक्षा पृथ्वी और क्षिप्रा नदी पर लिखी कविताओं में शोषण और कोमलता दोनों पढ़ती है, और नीत्शे, अख़्मातोवा, वॉलेस स्टीवंस जैसे संदर्भों से कवि का रिश्ता जोड़ती है। संस्कृत, हिंदी, उर्दू, मराठी और फ़ारसी के रजिस्टरों में आवाजाही को वह उनकी ताक़त मानती है।

पर यह केवल प्रशंसा नहीं है। ग्रोवर कहती हैं कि कुछ कविताओं में शब्दों की अधिकता लय को दबा देती है। उनके हिसाब से ढोबले का आदर्श पाठक वही है जो कविता को पूरा करने में हाथ बंटाये।

समालोचन

बिना पानी की मछलियां: एक कहानी, कई चुप्पियों का हिसाब

गोविंद निषाद · समालोचन

समालोचन ने आज़मगढ़ के युवा लेखक और शोधार्थी गोविंद निषाद की कहानी 'बिना पानी की मछलियां' छापी है। यह एक कहानी है, सो यहां हम उसका पाठ नहीं, उसकी बनावट और सरोकार बता रहे हैं; पूरी कहानी मूल लिंक पर पढ़ी जा सकती है।

कथावाचक गांव से शहर पढ़ने आया एक नौजवान है। जेठ की लू में वह पैदल गंगा पार करता है और रास्ते में एक बूढ़ा रिक्शेवाला उससे पैसे नहीं, आटा मांगता है। बैटरी रिक्शों ने उसकी सवारियां छीन ली हैं, बैंक खाता न होने से वह सरकारी योजना से बाहर है, बेटे नशे में डूबे हैं। यह मुलाक़ात कथावाचक को अपने पिता की याद में धकेल देती है।

बीच में कहानी एक सपने जैसी परत खोलती है। टोंस नदी किनारे मछली ख़रीदते हुए कथावाचक को पता चलता है कि वह एक चिता की जगह पर बैठा था, और उसकी कल्पना में एक निषाद लड़की उभरती है जिसे दलित लड़के से प्रेम करने पर अपनों ने मार दिया। वह लड़की उसकी चुप्पी को भी हिंसा में शामिल ठहराती है।

आख़िरी हिस्सा पिता साधु की बीमारी का है, जिन्होंने अस्पताल जाने से इनकार किया और दर्दनिवारक दवाओं ने गुर्दे ख़राब कर दिये। फ़ेलोशिप का पैसा लेकर लौटने पर रिक्शेवाला भी नहीं मिलता।

शीर्षक का रूपक पूरी कहानी में फैला है: वे लोग जिनसे जीने की ज़मीन छीन ली गयी। कहानी कोई आसान हल नहीं देती, और पत्रिका पर आयी टिप्पणियों में भी इसकी रफ़्तार को लेकर राय बंटी हुई है।

हिंदवी (बेला)

'चम्पावा की कलियां' का सफ़र: भोजपुरी विरह से जापानी शामिसेन तक

आशुतोष कुमार पांडेय · हिंदवी (बेला)

आशुतोष कुमार पांडेय का यह निबंध किसी किताब पर नहीं, एक गीत पर है। 'चम्पावा की कलियां' को फ़ोक-फ़्यूज़न बैंड माटी बानी ने तीन तारों वाले जापानी साज़ शामिसेन, जापानी कलाकार सायो कोमाडा और ग़ाज़ीपुर के धोबिया नर्तकों के साथ पेश किया है। गीत में परदेस गये पति की याद में तड़पती स्त्री है, और फूल उसकी याद का संदेशवाहक।

लेखक इस गीत को प्रवास के लंबे इतिहास से जोड़ते हैं। उन्नीसवीं सदी में गिरमिट व्यवस्था के तहत बिहार और पूर्वी उत्तर प्रदेश के मज़दूर मॉरीशस, सूरीनाम, गयाना, त्रिनिदाद और फ़िजी ले जाये गये, और अपने गीत-संस्कार साथ ले गये, जिनके अर्थ नयी ज़मीन पर बदल गये।

इस परंपरा में वे महेंदर मिसिर के पूरबी गीतों और भिखारी ठाकुर के बिदेसिया को रखते हैं, जहां प्रवास ग़रीबी, स्त्री की असुरक्षा और टूटते परिवार की कहानी बन जाता है। गांव के लिए परदेस सिर्फ़ समंदर पार नहीं, कलकत्ता भी था।

निबंध की सबसे दिलचस्प बात दिशा का पलटना है: पहले मज़दूर परदेस जाता था और घर इंतज़ार करता था, अब गीत खुद यात्रा कर रहा है। लेखक के अनुसार असली फ़्यूज़न तब होता है जब परंपराएं एक-दूसरे को सुनती हैं, न कि सिर्फ़ दो साज़ एक साथ बजा दिये जायें। वे कैरिबियाई घटनी संगीत से भी इसकी तुलना करते हैं।

लेखक धोबिया नाच को सजावट की तरह बरतने के ख़िलाफ़ चेताते हैं, क्योंकि उसमें श्रम और समुदाय की स्मृति है। उनका निष्कर्ष है कि वैश्वीकरण लोक को मिटाये, यह ज़रूरी नहीं; संस्कृति गांव से निकलकर बदली हुई शक्ल में लौट भी आती है।

हिंदवी (बेला)

टैरेंटीनो के बहाने: हॉलीवुड से इलाहाबाद के सिनेमाघरों तक

दिनेश श्रीनेत · हिंदवी (बेला)

दिनेश श्रीनेत का यह निबंध फ़िल्म-आलोचना और संस्मरण के बीच चलता है। मौसम बदलने पर वे क्वेंटिन टैरेंटीनो की फ़िल्में दोबारा देखते हैं और पाते हैं कि उनकी जड़ें बी-ग्रेड हॉलीवुड, स्वतंत्र सिनेमा और सत्तर के दशक की हांगकांग मार्शल आर्ट फ़िल्मों में हैं।

फिर वे इलाहाबाद और गोरखपुर के उन सिनेमाघरों में लौटते हैं जहां उनका बचपन और किशोरावस्था बीती। ख़ालिद जावेद की कहानी 'तफ़रीह' की एक दोपहर' के सहारे वे कहते हैं कि सिनेमाघर का अंधेरा बाहरी दुनिया से कुछ देर की राहत देता है, और वहां का अकेलापन बोझ नहीं बनता।

लेखक के मुताबिक़ टैरेंटीनो फ़िल्म स्कूल की नहीं, सिनेमा देखने की पैदाइश हैं। उनकी शैली ज़िंदगी से कम, फ़िल्मों से ज़्यादा आती है। 'इनग्लोरियस बास्टर्ड्स' में हिटलर की मौत और 'वन्स अपॉन अ टाइम इन हॉलीवुड' में मैनसन हत्याकांड का बदला हुआ इतिहास इसकी मिसाल है।

निबंध का सबसे रोचक हिस्सा इन संदर्भों को हिंदुस्तान से जोड़ना है: शम्मी कपूर पर एल्विस प्रेस्ली की छाप, 'हरे रामा हरे कृष्णा' में काठमांडू का हिप्पी फ़ीक स्ट्रीट, 'एंटर द ड्रैगन' के बाद ब्रूस ली का क्रेज़, और मिथुन की 'वांटेड' जिसके पोस्टर पर उसे भारत की पहली वेस्टर्न थ्रिलर कहा गया। इलाहाबाद में देखी 'मैकेनाज़ गोल्ड' ने लेखक के मन में अमेरिका की पहली तस्वीर बनायी।

उनका निष्कर्ष है कि टैरेंटीनो पुराने सिनेमा को सिर्फ़ ज़िंदा नहीं करते, जिज्ञासा जगाते हैं। लोकप्रिय संस्कृति की ताक़त उन इशारों में है जो दर्शक को एक बड़ी दुनिया की ओर ले जाते हैं।

यहां आपका नाम छपे, तो पढ़ा भी जाए

स्थानीय जगहर

एक कोने से पूरे पन्ने तक। बात कीजिए, दाम तय कीजिए।

कोना ..... ₹1,000

चौथाई पन्ना ..... ₹10,000

आधा पन्ना ..... ₹40,000

पहला पन्ना ..... ₹1,00,000

sampark@deshkaal.xyz

विज्ञापन दर-सूची

देशकाल में आपकी जगह

हर सुबह, उन पाठकों के बीच जो ख़बर को सोचकर पढ़ते हैं।

कोना ₹1,000 एक दिन

चौथाई पन्ना ₹10,000 एक दिन

आधा पन्ना ₹40,000 एक दिन

पहला पन्ना, पूरा ₹1,00,000 एक दिन

sampark@deshkaal.xyz · विज्ञापन देशकाल की संपादकीय नीति के दायरे में ही छपते हैं

देशकाल हर सुबह दुनिया भर की ज़रूरी टिप्पणियों का सार सहज हिंदुस्तानी में लाता है। सारे सार देशकाल का अपना लेखन हैं, मूल लेख, लेखक और प्रकाशक का नाम और लिंक हर सार के साथ है। यह अख़बार उसी अंक से अपने आप बनता है।