पन्ना 3 · आलोक का तीर
आलोक का कार्टून



पन्ना 3 · नुक्ता-ए-नज़र
अमेरिकी मध्यावधि चुनाव: वामपंथ ने दिखाया कि वह जीत सकता



पन्ना 4 · कल का कच्चा चिट्ठा
एक बेनाम नोटिस, और पुलिस डिजिटल अधिकार संगठनों के पीछे

देशकाल

गुरुवार
5 नवंबर 2026
वर्ष 1 · अंक 32

ज़रूरी ख़बरों तक जाती एक पगडंडी · दुनिया भर की संपादकीय टिप्पणियां, सहज हिंदुस्तानी में · मूल्य: बस थोड़ा-सा ध्यान



प्रतीकात्मक तस्वीर: Elements Digital / Unsplash

सड़क की संसद · विशेष

आनंद के. सहाय

रामलीला की भीड़, और सत्ता का दरकता सांचा

पुराने पत्रकार आनंद के. सहाय के मुताबिक़ एक नवंबर की रैली ने वह सांचा तोड़ दिया जिसमें मोदी सरकार असहमति को कभी जगह नहीं देती थी, अब असली परीक्षा उत्तर प्रदेश के चुनाव में है।

आनंद के. सहाय · द फ़ेडरल

आनंद के. सहाय ख़ुद को पुराना ख़बरनवीस कहते हैं, और इस लेख में उनकी याददाश्त ही उनकी दलील है। उनका कहना है कि एक नवंबर को रामलीला मैदान और वहां से कनॉट प्लेस तक की सड़कों पर जो भीड़ दिखी, उसने सरकार को बेचैन कर दिया है। मंत्री इसे 'फ़्लॉप शो' बता रहे हैं, पर लेखक के मुताबिक़ लाइव फ़ुटेज और ड्रोन की तस्वीरें इस दावे को झुठला देती हैं। अमित शाह ने रैली की तारीख़ को इंदिरा गांधी की हत्या की बरसी और उसके बाद के सिख-विरोधी दंगों से जोड़ा, जिसे लेखक ओछी सियासत मानते हैं।

सहाय की नज़र में यह भीड़ पिछली आधी सदी में इस मैदान पर बेमिसाल थी। वे फ़रवरी 1977 की जयप्रकाश नारायण की रैली के गवाह रहे हैं, जिसके कुछ हफ़्ते बाद जनता पार्टी ने कांग्रेस को हराया था। उनके मुताबिक़ वह रैली भी इतनी बड़ी नहीं थी और उसकी भीड़ सड़कों तक नहीं फैली थी। राहुल गांधी केंद्र में थे; छात्र नेता नेहा बोरा ने, जो एक शाम पहले मुख्य चुनाव आयुक्त के 'जन-महाभियोग' में भी थीं, नौजवानों में ख़ास जोश भरा।

लेखक इसे जुलाई से चल रहे सिलसिले की कड़ी मानते हैं। तब 'कॉकरोच' आंदोलन, वाम छात्र संगठनों और कांग्रेस से जुड़े समूहों के प्रदर्शनों ने केंद्रीय शिक्षा मंत्री को कुर्सी छोड़ने पर मजबूर किया। उनके मुताबिक़ संघ-भाजपा की परंपरा में मंत्री विरोध के आगे नहीं झुकते, इसलिए वह इस्तीफ़ा मज़बूती की गढ़ी हुई छवि में पहली दरार था, और रामलीला ने उसे पूरी तरह खोल दिया।

सहाय 2024 के चुनाव की भी याद दिलाते हैं, जब भाजपा बहुमत से नीचे रही, और कहते हैं कि वोटिंग के वीडियो देने के हाईकोर्ट के निर्देश के बदले सरकार ने आयोग के कहने पर नियम ही बदल दिये। SIR के ख़ुलासों ने तस्वीर और धुंधली की है। लेखक के मुताबिक़ तकनीकी तौर पर ज्ञानेश कुमार की निगरानी में 13 करोड़ लोग वोट से वंचित हुए, हालांकि लोग मानते हैं कि हुक्म ऊपर से आया।

आख़िर में वे दोनों तरफ़ सवाल रखते हैं। सरकार अगले तीन महीने, ख़ासकर उत्तर प्रदेश में, नाराज़ और संगठित मतदाता का सामना कैसे करेगी? और विपक्ष क्या इस जोश को राज्यवार आंदोलन और चुनावी गठबंधन में बदल पाएगा? मुख्य चुनाव आयुक्त हफ़्तों से ख़ामोश हैं, और लेखक के मुताबिक़ अभी जवाबों से ज़्यादा सवाल हैं।

देशकाल की नज़र

सहाय का लेख उम्मीद से भरा है, पर उसकी सबसे ईमानदार बात आख़िरी हिस्से में है: भीड़ अपने आप में राजनीति नहीं होती। 1977 की तुलना तभी सही बैठेगी जब रामलीला की ऊर्जा बूथ, अपील और कटे नामों की वापसी तक पहुंचे। जिन 13 करोड़ लोगों के नाम दांव पर हैं, उनके लिए रैली की तस्वीर से बड़ी चीज़ यह है कि फ़रवरी में वे वोट डाल पाते हैं या नहीं।

13 करोड़

लेखक के मुताबिक़ जिनका वोट छिना

1977

जेपी की रैली से तुलना

> “ड्रोन की तस्वीरें सामने हों, तो 'फ़्लॉप शो' किसे कहें?”
>
> आज का सवाल

अंदर

2 सड़क की संसद: 6 विश्लेषण, पूरे पाठ के साथ

3 नुक्ता-ए-नज़र: देशकाल की राय और 6 टिप्पणियां

4 देश-दुनिया

5 सुख़न-सराय: साहित्य

सड़क की संसद

वोट चोरी के ख़िलाफ़ आंदोलन पर सबसे प्रखर और मुखर विश्लेषण · पूरा पाठ पन्ना 2 पर

1 विनोद पाठक · अमर उजाला

रैली के मंच से नाम सूची में वापस नहीं लौटते

अमर उजाला के स्तंभ में विनोद पाठक विपक्ष से SIR पर नारों की जगह सबूत मांगते हैं, और आयोग से भी जवाबदेही।

2 एस. रघोत्तम · द वायर

वोटर सूची की चाबी किसके हाथ में, आयोग या कंपनी?

पत्रकार एस. रघोत्तम पूछते हैं कि जिस सॉफ़्टवेयर ने 13 करोड़ से ज़्यादा नाम काटे, उसे बनाने वाली टीसीएस जनता को जवाब क्यों न दे।

3 एम.ए. बेबी · काउंटरकरंट्स

जब कटे नाम जीत के फ़ासले से ज़्यादा हों

माकपा महासचिव एम.ए. बेबी के मुताबिक़ बंगाल के आंकड़े और आयोग के भीतर की असहमति बताती है कि ज्ञानेश कुमार को जाना ही होगा।

4 के.ए. शाजी · नेशनल हेराल्ड

दोस्त के नाम चिट्ठी: आयोग सत्ता का जल्लाद नहीं

केरल के पूर्व मुख्य निर्वाचन अधिकारी टीका राम मीणा अपने बैचमेट ज्ञानेश कुमार से इस्तीफ़ा और हिसाब, दोनों मांगते हैं।

5 संपादकीय · सियासत

सियासत का संपादकीय: रामलीला मैदान में जनता की नाराज़गी बोली

हैदराबाद के उर्दू अख़बार सियासत के मुताबिक़ रामलीला रैली किसी एक दल की ताक़त का प्रदर्शन नहीं, वोट के हक़ की लड़ाई की शुरुआत है।

6 मीनाक्षी लेखी · द प्रिंट

भाजपा नेता की सलाह: रैली छोड़िए, फ़ॉर्म भरवाइए

मीनाक्षी लेखी के मुताबिक़ '13 करोड़ नाम कटे' का दावा भ्रामक है और विपक्ष को सड़क के बजाय बूथ पर मेहनत करनी चाहिए।

कल का कच्चा चिट्ठा

बीते दिन की वो ख़बरें, जो दबनी नहीं चाहिए · पूरी ख़बरें पन्ना 4 पर

1 लोकतंत्र

एक बेनाम नोटिस, और पुलिस डिजिटल अधिकार संगठनों के पीछे

दिल्ली पुलिस ने X से इंटरनेट फ़्रीडम फ़ाउंडेशन और SFLC के पूरे अकाउंट हटाने को कहा, आधार RSS के नाम से आया एक ऐसा नोटिस है जिसकी असलियत पर ख़ुद संघ के लोग सवाल उठा चुके हैं।

2 लोकतंत्र

विरोध का हक़ बनाम दुकान का हक़: अदालतों में नयी बहस

सुप्रीम कोर्ट ने दिल्ली में प्रदर्शनों पर रोक की व्यापारियों की याचिका पर कहा कि विरोध और रोज़ी दोनों मौलिक अधिकार हैं, उधर केरल हाईकोर्ट ने सत्याग्रह को लोकतंत्र में बेजगह बता दिया।

3 पर्यावरण

सियांग बांध: गिरफ़्तारियां, नेटबंदी और 10.91 करोड़ का पीआर

अरुणाचल में 11,200 मेगावाट की परियोजना के विरोध के बीच आदिवासी आंदोलनकारियों पर सख़्त क़ानून, पत्रकारों के पेज बंद और बांध के पक्ष में माहौल बनाने के लिए एक मुंबई की पीआर कंपनी।

4 समाज

तीसरा बच्चा, कुर्सी गयी: सुप्रीम कोर्ट ने दो-बच्चा नियम पर सवाल उठाया

अदालत ने कहा कि गिरती प्रजनन दर के दौर में स्थानीय चुनाव से अयोग्य ठहराने वाले दो-बच्चा क़ानून बेमानी हो चुके हैं, और मामला बड़ी बेंच को भेज दिया।

5 लोकतंत्र

SIR में कटे नाम: फ़ॉर्म 6 भरिये, मुक़दमे का डर नहीं

चुनाव आयोग ने भरोसा दिया कि पहले से दर्ज रहे मतदाता फ़ॉर्म 6 भरेंगे तो सिर्फ़ इस वजह से उन पर झूठे बयान का मामला नहीं बनेगा, विपक्ष ने इसे शब्दों का खेल बताया।

6 दुनिया

सूडान: जंग थमी तो कारख़ाने खंडहर, मज़दूर बेरोज़गार

खार्तूम पर सेना का दोबारा क़ब्ज़ा हुए साल भर हो गया, पर करीब 1,800 औद्योगिक इकाइयां बर्बाद पड़ी हैं और बिजली, पूंजी व रास्तों के बिना उद्योग खड़ा नहीं हो पा रहा।

विज्ञापन

जो पढ़ते हैं, वो यहां मिलते हैं

किताब, फ़िल्म, नाटक, खादी, खेत की उपज, आपका हुनर: उन पाठकों तक जो सुबह की चाय के साथ पूरा पढ़ते हैं, सिर्फ़ स्क्रॉल नहीं करते।

₹1,000 से ₹1,00,000 तक

संपर्क: sampark@deshkaal.xyz

चुनाव आयोग की वोट चोरी के ख़िलाफ़ आंदोलन पर देश-दुनिया में छपे सबसे तीखे विश्लेषण, देशकाल के शब्दों में, पूरे के पूरे।

1 विनोद पाठक · अमर उजाला · 4 नवंबर 2026

रैली के मंच से नाम सूची में वापस नहीं लौटते

अमर उजाला के स्तंभ में विनोद पाठक विपक्ष से SIR पर नारों की जगह सबूत मांगते हैं, और आयोग से भी जवाबदेही।

विनोद पाठक मतदाता सूची के विशेष गहन पुनरीक्षण यानी SIR को कोई अनोखा सियासी क़दम नहीं, बल्कि साफ़ चुनाव की बुनियादी शर्त मानते हैं। उनके मुताबिक़ कांग्रेस और साथी ऐसे पेश आ रहे हैं मानो सूची पहली बार जांची जा रही हो। एक नवंबर की रामलीला मैदान रैली का ज़िक्र करते हुए वे बताते हैं कि आयोजकों ने क़रीब दस लाख लोगों का दावा किया, जबकि दिल्ली पुलिस ने अंदाज़ा पचास हज़ार का दिया।

लेखक के मुताबिक़ असली सवाल यह है कि ज़मीन पर क्या हुआ: ग़लत तरीक़े से कटे कितने नाम साबित हुए, कितनी शिकायतें दर्ज हुईं, कितनी सुनी गयीं और कितने नाम वापस जुड़े। उनकी दलील है कि किसी का वोट मंच की घोषणा से नहीं, बूथ पर पहचान और आयोग के सामने सबूत रखने से बचता है।

वे दो मिसालें देते हैं। केरल में मार्च की समीक्षा बैठक में कांग्रेस समेत ज़्यादातर दलों ने SIR के शांत संचालन की तारीफ़ की थी। कर्नाटक में क़रीब 5.54 करोड़ मतदाताओं में से 99.76 लाख नाम हटे, जिनमें बड़ा हिस्सा स्थायी रूप से कहीं और बस गये, ग़ैरहाज़िर, मृत या दोहरी प्रविष्टि वाले लोगों का था; नोटिस पाने वाले 43.82 लाख में से 43.2 लाख सूची में बने रहे। मंत्री सतीश जारकीहोली के बयान और फिर सफ़ाई के हवाले से वे पूछते हैं कि एतराज़ SIR के विचार पर है या उसके अमल पर।

पाठक याद दिलाते हैं कि पिछला बड़ा पुनरीक्षण 2002 से 2004 के बीच हुआ था, अनुच्छेद 324 आयोग को अधिकार देता है, और 27 मई 2026 को सुप्रीम कोर्ट ने प्रक्रिया को वैध माना, हालांकि पारदर्शिता और सुरक्षा उपायों पर ज़ोर दिया। पर वे आयोग को भी बरी नहीं करते: हर कटे नाम की वजह सार्वजनिक हो, सुनवाई असरदार हो, अपीलें समय पर निपटें और आंकड़ों की स्वतंत्र जांच हो।

आख़िर में वे विपक्ष को सलाह देते हैं कि हर हार के बाद संस्थाओं पर सवाल उठाना ही उसका कार्यक्रम न बने, रोज़गार, महंगाई और किसानों की आमदनी पर ठोस विकल्प भी सामने आएं।

देशकाल की नज़र

यह स्तंभ आंदोलन से असहमत आवाज़ है, और इसीलिए पढ़ने लायक़ है। सबूत और बूथ स्तर के काम की मांग जायज़ है। मगर दिक़्क़त यह है कि लेखक बोझ उसी पर डालते हैं जिसके पास आंकड़े नहीं हैं। हर कटे नाम की वजह, मशीन से पढ़ी जा सकने वाली सूची, सुनवाई का रिकॉर्ड: यह सब आयोग के पास है, विपक्ष के पास नहीं। जब तक आयोग यह सब सार्वजनिक नहीं करता, सड़क पर उतरना ही वह रास्ता बचता है जिससे यह मांग सुनी जाए।

कर्नाटक के आंकड़े ख़ुद बताते हैं कि लगभग हर पांचवें मतदाता का नाम हटा। अगर यह सब सही था तो पारदर्शिता से आयोग को डर क्यों हो?

2 एस. रघोत्तम · द वायर · 11 अक्टूबर 2026

वोटर सूची की चाबी किसके हाथ में, आयोग या कंपनी?

पत्रकार एस. रघोत्तम पूछते हैं कि जिस सॉफ़्टवेयर ने 13 करोड़ से ज़्यादा नाम काटे, उसे बनाने वाली टीसीएस जनता को जवाब क्यों न दे।

बेंगलुरु के पत्रकार और शोधकर्ता एस. रघोत्तम की दलील सीधी है: अगर किसी निजी कंपनी का सॉफ़्टवेयर क़ानूनी अफ़सरों के फ़ैसले पर भारी पड़े और करोड़ों नागरिक सूची से बाहर हो जाएं, तो उस कंपनी की जवाबदेही बनती है। चुनाव आयोग के ERONet और ECINet पोर्टल टीसीएस ने बनाये, यह कंपनी की अपनी सालाना रिपोर्ट भी मानती है।

क़ानून में सूची सुधारने का ज़िम्मा स्थानीय निर्वाचक पंजीकरण अधिकारी का है, ताकि देश के मतदाताओं पर कोई एक दफ़्तर क़ाबिज़ न हो। लेखक के मुताबिक़ ये पोर्टल वह ताक़त केंद्र में खींच ले गये। गोवा की मिसाल वे देते हैं: अफ़सरों ने 97 लोगों को योग्य पाया, सुप्रीम कोर्ट ने इसे मानने को कहा, पर सॉफ़्टवेयर में यह फ़ैसला दर्ज करने का रास्ता ही नहीं था। राज्य की आईटी एजेंसी ने छह दिन में आठ बार लिखा, जवाब नहीं आया, और अंतिम सूची इन 97 के बिना छपी।

'लॉजिकल डिस्क्रेपेंसी' जांच में मां-बाप और बच्चे की उम्र में कम फ़र्क़, नौ महीने से कम अंतर वाले भाई-बहन या नाम की वर्तनी जैसी बातों पर लोग संदिग्ध ठहरे। 92 बरस के अमर्त्य सेन तक को नोटिस गया। उत्तर प्रदेश में फ़ॉर्म-7 की 87,127 आपत्तियों में से 98.5 फ़ीसदी में कोई वजह नहीं थी, और कुछ अफ़सरों ने बताया कि सुनवाई के बाद मना करने पर भी सिस्टम ने उनके डिजिटल दस्तख़त से नाम काटने का फ़ॉर्म बना दिया।

लेखक टाटा समूह के चुनावी ट्रस्ट से भाजपा को गये चंदे का हिसाब भी रखते हैं: 2024-25 में 915 करोड़ में से 757.6 करोड़ भाजपा को। वे साफ़ कहते हैं कि इससे चंदे और ठेके का कोई रिश्ता साबित नहीं होता। उनकी मांग छह सवालों के जवाब की है, जिनमें सबसे अहम है: परिवार-वृक्ष की सीमाएं किसने तय कीं, और क्या टीसीएस अपने लॉग स्वतंत्र जांच के लिए खोलेगी।

देशकाल की नज़र

यह लेख बहस को ज्ञानेश कुमार की शख़्सियत से हटाकर मशीन तक ले जाता है, और यही उसकी ताक़त है। अफ़सर बदल जाएं, पर अगर सॉफ़्टवेयर ही तय करे कि कौन नागरिक है, तो जवाबदेही किसी फ़ाइल में खो जाती है। प्रवासी मज़दूर, ग़रीब औरतें और वे लोग जिनके नाम अलग-अलग ढंग से लिखे जाते हैं, ऐसी जांच में सबसे पहले फंसते हैं। सूची का कोड सार्वजनिक जांच के लिए खुलना चाहिए।

3 एम.ए. बेबी · काउंटरकरंट्स · 2 अक्टूबर 2026

जब कटे नाम जीत के फ़ासले से ज़्यादा हों

माकपा महासचिव एम.ए. बेबी के मुताबिक़ बंगाल के आंकड़े और आयोग के भीतर की असहमति बताती है कि ज्ञानेश कुमार को जाना ही होगा।

माकपा महासचिव एम.ए. बेबी टी.एन. शेषन की याद से शुरू करते हैं: अपनी तमाम कमियों के बावजूद उस दौर में आयोग की निष्पक्षता दिखती थी। उनके मुताबिक़ ज्ञानेश कुमार के आने के बाद उल्टा हुआ, ज़िंदा और असली मतदाता सूची से बाहर हुए, यहां तक कि भारत रत्न सी.एन.आर. राव और अभिनेता प्रकाश राज को भी अपना वोट वापस पाने के लिए दफ़्तरों के चक्कर काटने पड़े।

लेख का आधार इंडियन एक्सप्रेस की वह पड़ताल है जिसके मुताबिक़ चुनाव आयुक्त सुखबीर सिंह संधू और विवेक जोशी ने दस महीनों में कम से कम 14 बार उन आदेशों पर एतराज़ किया जो उनकी जानकारी के बिना आयोग के नाम से निकले। फ़ॉर्म-6 में दादा-दादी के नाम वाला सवाल जोड़ना इनमें एक था, जिसे संधू ने ग़ैरक़ानूनी लिखा। बंगाल में 38 लाख अपीलें लंबित हैं, जिनमें 16.10 लाख ख़ुद आयोग ने नाम कटवाने के लिए दायर कीं।

बंगाल के आंकड़े लेख का सबसे भारी हिस्सा हैं। SIR में क़रीब 91 लाख नाम, यानी लगभग 12 फ़ीसदी मतदाता, हटे। 49 सीटों पर सिर्फ़ सुनवाई के बाद कटे नाम जीत के फ़ासले से ज़्यादा थे। राजारहाट न्यू टाउन में हार-जीत 316 वोट से हुई, जबकि 24,132 नाम कटे थे। लेखक मानते हैं कि इससे यह साबित नहीं होता कि बाहर हुए लोग किसे वोट देते, पर कहते हैं कि जब बाहर किये गये लोग जीत के अंतर से ज़्यादा हों, तो लोकतंत्र चैन से नहीं बैठ सकता।

बेबी नियुक्ति की प्रक्रिया पर भी उंगली रखते हैं। मार्च 2023 में संविधान पीठ ने कहा था कि प्रधानमंत्री, नेता प्रतिपक्ष और मुख्य न्यायाधीश की समिति आयुक्त चुने। सरकार ने क़ानून बनाकर मुख्य न्यायाधीश की जगह अपना मंत्री बिठा दिया। उनकी मांगें चार हैं: ज्ञानेश कुमार को हटाना और उन पर मुक़दमा, SIR पर रोक, सभी योग्य नामों की बहाली और पारदर्शी चयन व्यवस्था।

देशकाल की नज़र

यह एक पार्टी नेता का लेख है और उसकी भाषा भी वैसी ही है, पर उसके आंकड़े किसी नारे से ज़्यादा बोलते हैं। 316 वोट की जीत और 24 हज़ार कटे नाम की तस्वीर हर उस भरोसे पर सवाल है जिस पर चुनाव टिकता है। असली सबक़ नियुक्ति के क़ानून में है: जब तक अंपायर चुनने वाली मेज़ पर सरकार का बहुमत रहेगा, एक अफ़सर के जाने से समस्या नहीं जाएगी।

4 के.ए. शाजी · नेशनल हेराल्ड · 4 अक्टूबर 2026

दोस्त के नाम चिट्ठी: आयोग सत्ता का जल्लाद नहीं

केरल के पूर्व मुख्य निर्वाचन अधिकारी टीका राम मीणा अपने बैचमेट ज्ञानेश कुमार से इस्तीफ़ा और हिसाब, दोनों मांगते हैं।

के.ए. शाजी के इस लेख में बोलने वाले टीका राम मीणा हैं, जो 1988 बैच में केरल कैडर के आईएएस थे, ठीक ज्ञानेश कुमार की तरह। मीणा उन्हें तेज़ अफ़सर और अच्छा दोस्त बताते हैं, पर कहते हैं कि दोस्ती संवैधानिक फ़र्ज़ से बड़ी नहीं। उनकी चिंता SIR से आगे की है: क्या आयोग उस दिन की सरकार से आज़ाद है?

केरल के मुख्य निर्वाचन अधिकारी के तौर पर मीणा का दावा है कि उन्होंने आचार संहिता तोड़ने वाले पर कार्रवाई से पहले कभी नहीं देखा कि वह सत्ता में है या विपक्ष में। पिछले साल नवंबर में उन्होंने कुमार को शिकायतों की फ़ेहरिस्त भेजी, जवाब नहीं आया। फिर उन्होंने दोनों बाक़ी आयुक्तों को लिखा कि नियम से चलें और ग़लत फ़ैसलों को चुनौती दें। उन्हें लगता है कि इसके बाद उन्होंने कुमार के कुछ फ़ैसलों पर सवाल उठाने शुरू किये। उनके शब्दों का सार यह है कि आयोग तीन सदस्यों की संस्था है, कोई एक व्यक्ति नहीं।

मीणा सूची सुधार के ख़िलाफ़ नहीं हैं; वे मानते हैं कि सूचियों में फ़र्ज़ी, मृत और कहीं और बस गये लोगों के नाम होते हैं। एतराज़ तरीक़े और वक़्त पर है: चुनाव की दहलीज़ पर इतनी बड़ी कवायद क्यों, दलों और जनता को शामिल क्यों नहीं किया गया? फ़ॉर्म-6 के बदलावों को वे ग़ैरक़ानूनी कहते हैं, और कहते हैं कि अगर मतदाता डरा हुआ है तो कहीं कुछ गड़बड़ है।

दबाव के सवाल पर वे सावधान हैं। उन्हें 'गहरा शक' है कि कुमार दबाव में काम कर रहे थे, पर मानते हैं कि साबित नहीं कर सकते। केरल के पूर्व मुख्य सचिव जीजी थॉमसन के इस आरोप पर कि कुमार ने उन्हें भाजपा टिकट की सलाह दी थी, मीणा कहते हैं कि अकेला आरोप कुछ साबित नहीं करता, पर उसका खंडन ज़रूरी है। उनकी मांग है कि कुमार इस्तीफ़ा दें, फ़ैसलों की सफ़ाई दें, और बीते बरसों के फ़ैसलों की जांच हो।

देशकाल की नज़र

मीणा की आवाज़ इसलिए वज़नदार है कि वह उसी नौकरशाही के भीतर से आती है जिसके ज़्यादातर रिटायर्ड अफ़सर ख़ामोश हैं, और ख़ुद मीणा के मुताबिक़ जांच के डर से। जब एक बैचमेट कहे कि आयोग सत्ताधारी दल का जल्लाद नहीं बन सकता, तो यह विपक्ष का नारा नहीं, संस्था के भीतर की बेचैनी है। आंदोलन के लिए सबक़ यह है कि ऐसे गवाहों को मंच पर लाना नारों से ज़्यादा असर करेगा।

5 संपादकीय · सियासत · 2 नवंबर 2026

सियासत का संपादकीय: रामलीला मैदान में जनता की नाराज़गी बोली

हैदराबाद के उर्दू अख़बार सियासत के मुताबिक़ रामलीला रैली किसी एक दल की ताक़त का प्रदर्शन नहीं, वोट के हक़ की लड़ाई की शुरुआत है।

सियासत ने अपने संपादकीय में एक नवंबर की इंडिया गठबंधन रैली को जनता के ग़ुस्से की साफ़ मिसाल बताया है। मुख्य चुनाव आयुक्त ज्ञानेश कुमार और SIR के ख़िलाफ़ दिल्ली के रामलीला मैदान में जुटी भीड़ को अख़बार लाखों की बताता है और कहता है कि इस जमावड़े ने सत्ता और चुनाव आयोग, दोनों को यह पैग़ाम दिया कि लोग 'वोट चोरी' चुपचाप नहीं सहेंगे।

अख़बार की राय में वोट चोरी अब महज़ आरोप नहीं रहा, उसे एक सुनियोजित साज़िश की तरह देखा जा रहा है जिसका मक़सद करोड़ों नागरिकों को उनके मताधिकार से वंचित करना है। संपादकीय का कहना है कि भाजपा नेताओं की ओर से रैली पर हो रहे हमले असल में घबराहट हैं, क्योंकि सरकार को डर है कि यह आंदोलन देश भर में फैल सकता है।

संपादकीय का सबसे अहम हिस्सा रैली की बनावट पर है। अख़बार के मुताबिक़ वहां ग़रीब, वे लोग जिनके नाम सूची से ग़ायब हैं, छात्र, नौजवान, किसान, वकील, सामाजिक कार्यकर्ता, नागरिक समाज और कलाकार, सब मौजूद थे। इसी आधार पर वह इसे दलों की नहीं, जनता की लड़ाई कहता है: लोकतंत्र, संविधान और नागरिक अधिकारों की हिफ़ाज़त की, और करोड़ों हिंदुस्तानियों को दोयम दर्जे का नागरिक बनाये जाने के ख़िलाफ़।

अख़बार यह भी दर्ज करता है कि रैली भले दिल्ली में थी, लोग लगभग हर सूबे से आये थे। उसके मुताबिक़ ये आम नागरिक थे जो मतदाता सूचियों में छेड़छाड़ और चुनावी नियमों की अनदेखी से नाराज़ हैं। संपादकीय की उम्मीद है कि जनता की यह जागरूकता सरकार के हथकंडों पर भारी पड़ेगी और यह मुहिम देश के हर कोने तक जाएगी, शायद सत्ताधारी दल के ढलान की शुरुआत भी बने।

देशकाल की नज़र

सियासत का संपादकीय उस तबक़े की बेचैनी बोलता है जिसे 'घुसपैठिया' वाली बहस में सबसे पहले शक की नज़र से देखा जाता है। इसके लिए नाम कटना सिर्फ़ चुनावी आंकड़ा नहीं, नागरिक होने के एहसास पर चोट है, और इसीलिए 'दोयम दर्जे के नागरिक' वाली बात इतनी भारी है।

मगर जोश के साथ एक कमी भी दिखती है: संपादकीय कोई ठोस आंकड़ा, कोई क्षेत्र, कोई दर्ज मामला नहीं गिनाता। आंदोलन को टिकाऊ बनाना है तो भीड़ के साथ हर कटे नाम का हिसाब भी जुटाना होगा।

6 मीनाक्षी लेखी · द प्रिंट · 2 नवंबर 2026

भाजपा नेता की सलाह: रैली छोड़िए, फ़ॉर्म भरवाइए

मीनाक्षी लेखी के मुताबिक़ '13 करोड़ नाम कटे' का दावा भ्रामक है और विपक्ष को सड़क के बजाय बूथ पर मेहनत करनी चाहिए।

रामलीला रैली के अगले दिन भाजपा नेता और वकील मीनाक्षी लेखी ने SIR का बचाव लिखा, जिसे वे अपनी निजी राय बताती हैं। विरोध को वे लोकतांत्रिक हक़ मानती हैं, पर कहती हैं कि आरोप और तथ्य अलग करने होंगे और फ़ैसला क़ानूनी रास्ते से होगा। उनका आधार जनप्रतिनिधित्व क़ानून 1950 की धारा 21 है, जो आयोग को सूची अद्यतन रखने और कारण दर्ज करके विशेष पुनरीक्षण करने का अधिकार देती है।

अपने पुराने नयी दिल्ली क्षेत्र की मिसाल देकर वे बताती हैं कि वहां मरे हुए और कहीं और जा बसे लोगों के नाम सूची में बने रहते थे, और एक ड्राइवर दिल्ली और बिहार दोनों जगह वोटर था। वे याद दिलाती हैं कि गहन पुनरीक्षण 1952 से 2004 तक कई बार हुए, और यह भी कि वोटर पहचान पत्र से पहले लोग दूसरों के नाम पर वोट डाल देते थे, तब किसी ने वोट चोरी की शिकायत नहीं की।

लेख का केंद्रीय दावा 13 करोड़ के आंकड़े पर है। लेखी के मुताबिक़ लगभग 13.39 करोड़ मतदाता ड्राफ़्ट सूची में अनुपस्थित, स्थानांतरित, मृत या दोहरे के ख़ाने में डाले गये, यह अंतिम कटौती नहीं; दावे-आपत्ति के बाद ही अंतिम सूची बनती है। वे मानती हैं कि कोई व्यवस्था पूरी तरह सही नहीं, और गोवा के 97 मतदाताओं के मामले का ज़िक्र करती हैं। बिना स्रोत दिये वे दिल्ली, जम्मू और तेलंगाना में विदेशियों के नाम जुड़ने का आरोप भी लगाती हैं।

ईवीएम पर वे तमिलनाडु, केरल, पंजाब, कर्नाटक समेत उन चुनावों की लंबी सूची रखती हैं जिनमें विपक्षी दल जीते, और कहती हैं कि बुरा कारीगर औज़ार को दोष देता है। उनकी सलाह है कि राहुल गांधी और साथी रील और धरने छोड़कर लोगों से फ़ॉर्म 6, 7 और 8 भरवाएं।

देशकाल की नज़र

लेखी का लेख सत्ता पक्ष की दलील का सबसे साफ़ नमूना है, इसलिए पढ़ने लायक़ है। पर इसकी सलाह में ही विरोधाभास है: जिस फ़ॉर्म-6 को भरवाने को वे कहती हैं, उसी में बदलाव को आयोग के दो आयुक्त ग़ैरक़ानूनी बता चुके हैं। 'ड्राफ़्ट कटौती अंतिम नहीं' कहना तब तसल्ली देता है जब अपीलें समय पर सुनी जाएं; बंगाल में चुनाव तक ज़्यादातर अपीलें लटकी रहीं। बोझ नागरिक पर डालकर कहना कि बूथ पर मेहनत करो, असल सवाल से बचना है।

आलोक का तीर

आलोक



देशकाल की राय

रामलीला की भीड़, और सत्ता का दहकता सांचा

सहाय का लेख उम्मीद से भरा है, पर उसकी सबसे ईमानदार बात आख़िरी हिस्से में है: भीड़ अपने आप में राजनीति नहीं होती। 1977 की तुलना तभी सही बैठेगी जब रामलीला की ऊर्जा वृत्त, अपील और कटे नामों की वापसी तक पहुंचे। जिन 13 करोड़ लोगों के नाम ढांय पर हैं, उनके लिए रैली की तस्वीर से बड़ी चीज़ यह है कि फ़रवरी में वे वोट डाल पाते हैं या नहीं।

द्रोण की तस्वीरें सामने हों, तो 'फ़्लॉप शो' किसे कहें?

लोकदेश / जैकोबिन

बराक ओबामा की मध्यावधि चुनाव: वामपंथ ने दिखाया कि वह जीत सकता

बेंको मासोटिक



3 नवंबर के मध्यावधि चुनाव में डेमोक्रेटिक पार्टी ने दोनों सदन पलट दिये और 2008 में ओबामा की जीत के बाद की सबसे बड़ी संसदीय बहुमत हासिल की। लोग महंगाई और ट्रंप से नाराज़ थे, हालांकि डेमोक्रेटिक पार्टी से भी ख़ुश नहीं थे। फिर भी जीत ठेस्मस जैसे गहरे रिपब्लिकन इलाक़ों तक पहुंची, जिसकी किसी को उम्मीद नहीं थी।

लेखक का असल तर्क यह है कि बरसों से डेमोक्रेट नेतृत्व जिस समाजवादी एजेंडे को चुनावी बोझ मानता रहा, वही इस बार जीत का ज़रिया बना। मिशिगन में अब्दुल अल-सैयद ने सबके लिए सरकारी स्वास्थ्य बीमा (मेडिकेयर फ़ॉर ऑल) और अमीरों पर टैक्स के वादे पर रिपब्लिकन मार्क्वेस को क़रीब 7 अंकों से हराया, जबकि उनके ख़िलाफ़ AIPAC का पैसा लगा। मेन में लकड़हारे से नेता बने ट्रॉय जैक्सन ने सूजन कॉलिन्स को हटाया।

टेक्सस में जेस्स राल्लाफ़ो ने केन पैक्सटन को 12 अंकों से हराया और 38 साल में वहां सीनेट सीट जीतने वाले पहले डेमोक्रेट बने। लेखक मानते हैं कि टालाहासी खुद को पूंजीवादी कहते हैं, पर उनका प्रचार 'ऊपर बनाम नीचे' वाली वर्गीय भाषा में था। बर्नी सैंडर्स के समर्थन वाले 21 में से 17 उम्मीदवार जीते, और संसद में कम से कम सात डेमोक्रेटिक सोशलिस्ट्स ऑफ़ अमेरिका (DSA) सदस्य पहुंचेंगे।

नीचे के स्तर पर तस्वीर और साफ़ है। DSA ने 130 मुक़ाबले जीते, 42 हारे। वाशिंगटन डीसी को जनीस लुईस जॉर्ज के रूप में पहली समाजवादी मेयर मिली, फ़्लोरिडा में सौ साल बाद कोई समाजवादी विधायक बना, और मिसौरी के मतदाताओं ने गर्भपात पर पाबंदी दुबारा दी। डेटा सेंटरों पर रोक वाले प्रस्ताव लगभग हर जगह पास हुए।

लेखक का निष्कर्ष है कि महंगाई से राहत और 'अव्यवस्त के ख़िलाफ़ लड़ाई' जैसे नारे अब हाशिये की बात नहीं रहे। उनके मुताबिक़ 2028 में किसी चमत्कारी राष्ट्रपति उम्मीदवार की राह भी इससे खुलती है, और डेमोक्रेटिक वोटर को अब दिल और दिमाग़ में से एक चुनना नहीं पड़ेगा।

देशकाल की नज़र

यह नतीजा उस पुरानी सीख को उलटता है कि चुनाव 'बीच के रास्ते' से ही जीते जाते हैं। जब उम्मीदवार रोज़ी, इलाज और महंगाई की सीधी बात करते हैं और अरबपतियों के पैसे पे टकराते हैं, तो लोग साथ आते हैं। भारत के विपक्ष के लिए भी सबक़ यही है कि नाराज़गी को वोट में बदलने के लिए ठोस आर्थिक बातें और ज़मीनी संगठन चाहिए, सिर्फ़ सत्ता-विरोधी शोर नहीं।

दुनिया-जल ज़मीन

ब्रिटेन से माफ़ी काफ़ी नहीं, गुलामी का ऋण चुकाना होगा

देवीन ए. शेपर्ड

बारबाडोस की अर्थशास्त्री सर आर्थर लुईस का हवाला देती हैं, जिन्होंने 1939 में लिखा था कि दो सौ साल से ज़्यादा की किना मज़दूरी वाली मेहनत ने ब्रिटेन को अमीर बनाया और यह 'काला क़र्ज़' अब तक बक़ाया है। लेखिका बर्नहम की 'उलझे इतिहास' वाली बात को भी ख़ारिज करती हैं: गुलामी के अपराध की क़ीमत चुकाने में कुछ उलझा हुआ नहीं। वे यह भी कहती हैं कि गुलामी ख़त्म करने का श्रेय ब्रिटेन को नहीं, बल्कि जमैका के चीफ़ टाकी और हैती के क्रांतिकारियों जैसे विद्रोह करने वालों को जाता है।

उनकी मांग साफ़ है: उपनिवेशवाद की विरासत के आधार पर क़र्ज़ माफ़ी, नक़द मुआवज़ा और इस पर गंभीर बातचीत। ब्रिटेन माफ़ी मांगे और अपना क़र्ज़ चुकाए।

देशकाल की नज़र

भारत भी उसी साम्राज्य की लूट झेल चुका है, इसलिए यह बहस हमारी भी है। माफ़ी की भाषा अक्सर इसलिए आसान लगती है क्योंकि उसकी कोई क़ीमत नहीं होती। हमारी राय में कैरेबियाई देशों को यह ज़िद सही है कि इतिहास का हिसाब शब्दों से नहीं, संसाधनों की वापसी से होना चाहिए, और श्वोबल साउथ के देशों को इस मांग में एक-दूसरे का साथ देना चाहिए।

समाज अफ़्रीका द्रुम ब वेदी

दोहा अली

सूडान की जंग में कोई लड़की सियासत से बाहर नहीं

पंद्रह की उम्र में, यूनिवर्सिटी जाने से पहले, दोहा अली के मां-बाप ने उन्हें सियासत के बारे में समझाया। पिता ने कहा था मुमकिन को हासिल करने का इरम है, मां ने कहा इससे दूर रहो, चोलों से नुकसान हो सकता है। दोहा ने मां की बात गांठ बांध ली। कैंपस में छात्र 'सियासी कोनों' से बचते थे।

2019 की क्रांति ने यह दीवार गिरा दी। राजनीति घरों से निकलकर कैफ़े, बसों और गलियों में आ गयी, मोहल्ले संगठन और आपसी देखभाल की जगह बन गये। लेखिका के मुताबिक लोगों का खुद को संगठित करना सत्ता के लिए विरोध प्रदर्शन से भी बड़ा ख़तरा था। 2021 के तख़्तापलट के बाद भी प्रतिरोध नहीं थमा, और अप्रैल 2023 में जंग छिड़ गयी।

वे पूछती हैं कि एक मिलिशिया राष्ट्रीय सेना से लड़ने लायक ताक़तवर कैसे बनी। जवाब उस्र अल-बशीर के दौर में मिलता है, जब दारफ़ुर में लड़ने वाले जंजावीद जाने पलकर रैपिड सपोर्ट फ़ोर्सेज़ (RSF) बने। फिर यूरोप की भूमिका: 2014 की 'खार्तूम प्रक्रिया' के तहत प्रवासन रोकने के लिए सूडान में सीमा प्रबंधन पर पैसा लगा और RSF सरहदों पर तैनात हुई। यूरोपीय संघ कहता है उसने RSF को सीधे पैसा नहीं दिया, और लेखिका भी यह दावा नहीं करतीं, पर उनके मुताबिक ऐसे सहयोग ने दागी संस्थाओं को वैधता दी।

सेना और RSF दोनों की चौकियां पार कर के मिस्र पहुंचीं, जहां हिरासत के कगाज़ के लिए हाले भर रोज़ खुद चार बजे से क़तार में लगना पड़ा। वहां उन्हें समझ आया कि सरहदों को बाहर धकेलने और प्रवासियों को सुरक्षा का मसला मानने वाली नीतियां सिर्फ़ यूरोप जाने वालों की ज़िंदगी नहीं, उनकी अपनी ज़िंदगी भी तय कर रही थीं।

लेखिका के मुताबिक इसे 'हृदयुद्ध' कहना इसे अंदरूनी मामला बना देता है और 'सबसे बड़ा मानवीय संकट' कहना ध्यान राहत पर टिका देता है, कारणों से हटा देता है। यह एक ब्रॉक्सी जंग भी है, जिसे क्षेत्रीय और अंतरराष्ट्रीय ताक़तें अपने हित में चला रही हैं।

देशकाल की नज़र

अल-फ़ाशीर की तबाही के साल भर बाद भी दुनिया सूडान को राहत सामग्री के चश्मे से देखती है। दोहा अली की बात अहम है: जब तक जंग को हथियार और पैसा देने वालों के नाम नहीं लिये जाते, मदद सिर्फ़ ज़ख़्म पर पट्टी है। और जो समाज अपनी बेटियों को सियासत से इतारू 'बचाता' है, वह अक्सर में उन्हें उस फ़ैसले से बाहर कर देता है जो आख़िर उन्हीं की ज़िंदगी तय करता है।

पर्यावरण ८ हिट

दिल्ली का धुआं गोवा तक पहुंचा, हवा का ज़िम्मेदार कोई नहीं

करनजीत कौर

महामारी के बाद दिल्ली के बहुत से परिवार और पेशेवर साफ़ हवा की तलाश में गोवा जा बसे थे। लेखक बताती हैं कि अब वहां भी कुछ इलाक़ों में AQI 190 तक पहुंच चुका है। पिछले दिसंबर पणजी में PM2.5 का औसत 88 माइक्रोग्राम रहा, यानी विश्व स्वास्थ्य संगठन की सीमा का 18 गुना। पोरवोरिम में ऊंची सड़क बनने के दौरान सांस की बीमारियां बढ़ीं।

यह अकेला मामला नहीं। पिछले साल दुनिया का सबसे प्रदूषित शहर साज़ियाबाद का लोनी निकला, उससे पहले अक्षम-पेंधालय सीमा का औआलिक क़स्बा बर्नीहार। गोवा में 2018 के एक अध्ययन के मुताबिक़ 30 फ़ीसदी से ज़्यादा उत्तरभ परिवहन से और क़रीब 30 फ़ीसदी कचरे की फूल और निर्माण से आता है। राज्य में लगभग 15.9 लाख लोगों पर 13.5 लाख गाड़ियां हैं, क्योंकि सार्वजनिक परिवहन भरोसे लायक़ नहीं। खनन और रात में जलता कचरा हालात और बिगाड़ते हैं।

WRI इंडिया के इस अध्ययन के मुताबिक़ कचरा जलाना सर्दियों में तीन गुना बढ़ जाता है, और ज़्यादातर सीमेंट वाले भी। ठीक उन घंटों में जब बच्चे और बुज़ुर्ग बाहर होते हैं।

असली दिक़्क़त पैसे और जवाबदेही की है। जनाग्रह की रिपोर्ट बताती है कि राष्ट्रीय स्वच्छ वायु कार्यक्रम के 7,600 करोड़ रुपये में से क़रीब दो-तिहाई सड़क की धूल पर ख़र्च हुए, उद्योग और घरेलू ईंधन पर एक फ़ीसदी से भी कम। आंकड़ों वाले 69 शहरों में सिर्फ़ 10 ने लक्ष्य पाया और 31 की हवा बदतर हुई। नगर निकायों के हाथ में साफ़के हैं, कारख़ाने और गाड़ियां नहीं, और प्रदूषण का ज़िम्मा अक्सर बिना तकनीकी जानकारी वाले किसी अफ़सर पर डाल दिया जाता है।

सुझाव है कि हर शहर में पांच से सात विशेषज्ञों वाला स्वच्छ वायु प्रकोष्ठ बने और नापने के सही इंतज़ाम हों। पुणे और पणजी के कचरा प्रबंधन दिखाते हैं कि छोटे शहर नये तरीक़े आज़मा सकते हैं। वरना हर जगह दिल्ली वाला हाल होगा: हर कचरे में एएर प्यूरीशयर और बाक़ी सबसे नज़र फेर लेना।

देशकाल की नज़र

एएर प्यूरीशयर ख़रीद पाने वाले घर किसी तरह बच निकलते हैं, धूआं उन बस्तियों में सबसे गाढ़ा है जहां कचरा उठता ही नहीं। जब तक हवा की ज़िम्मेदारी कागज़ पर किसी नाम के आगे दर्ज नहीं होगी, पैसा पानी छिड़कने में बहता रहेगा और हर सर्दी नये शहर इस सूची में जुड़ते जाएंगे।

> **“बोडोलैंड के नेता और राज्यसभा सांसद प्रमोद बोरो के मुताबिक़ मणिपुर के ज़ख़्म सुरक्षा बलों से नहीं, समुदायों के बीच बातचीत और धीरज से भरेंगे।**

प ब्यूरो

समाज ८ हिट

प्रमोद बोरो

मणिपुर का अमन ऊपर से थोपा नहीं, भीतर से उगाया जाएगा

असम से राज्यसभा सांसद और यूनाइटेड पीपल्स पार्टी लिबरल के अध्यक्ष प्रमोद बोरो पिछले हफ़्ते इंफाल गये, मई 2023 में हिंसा शुरू होने के बाद पहली बार। वे राज्यपाल और मुख्यमंत्री से मिले। लेखक मानते हैं कि उनके आने पर कुछ लोगों ने शक की निगाह, और भरोसे की मौजूदा कमी में इसे स्वाभाविक कहते हैं।

इस दौरे की ज़मीन अक्टूबर में तेज़पुर विश्वविद्यालय में हुई पूर्वोत्तर शांति वार्ता में बनी। 3 अक्टूबर को जारी तेज़पुर घोषणा में सरकारी संस्थाओं पर भरोसा लौटाने, पूरे इलाक़े के लिए शांति योजना और स्कूलों में अमन की तालीम की मांग की गयी।

लेखक बोडोलैंड का तजुर्बा सामने रखते हैं, जहां चार दशक के आपसी टकराव के बाद पांच ज़िलों में 26 से ज़्यादा समुदाय अब साथ रह रहे हैं। लेकिन वे साफ़ कहते हैं कि यह नमूना ज़ों का त्यों मणिपुर पर लागू नहीं होगा। हर झगड़े का अपना इतिहास है, इसलिए पहल मणिपुर के अपने समुदायों से उठनी चाहिए। वार्ता में मणिपुर के तीनों बड़े समुदायों के नेताओं ने भी नागरिकों की अगुवाई वाली लंबी कोशिश पर ज़ोर दिया।

लेखक की नज़र में मणिपुर एक ईमानी ज़ामदी है: जाने गयीं, परिवार उजड़े, और बच्चे पहोसियों को दुश्मन मानकर बड़े हो रहे हैं। पूरे समुदाय पर दोष मढ़ने की आदत ईसाफ़यत को खोखला करती है। इसलिए सुरक्षा के साथ संवाद, निक्षा और मन के घाव भरने का काम भी चाहिए। वे पूर्वोत्तर की सामूहिक खेती और मिल-जुलकर त्योहार मनाने की परंपराओं को भरोसे की पूंजी मानते हैं।

उनकी तीन शर्तें हैं: सरकारी नागरिक पहल करती है, जो बातचीत का मंच देगी, आरुवाहों का जवाब देगी और खेल, संस्कृति और युवाओं के मेलजोल के कार्यक्रम चलाएगी। लेखक मानते हैं कि सुलह धीमी होगी, क्योंकि ज़ख़्म उतनी ही गहरे हैं। पहले हुक्म से नहीं आता और सद्भावना के एलान इंसाफ़ की जगह नहीं ले सकते।

देशकाल की नज़र

किसी नेता का यह मानना कि भरोसा हुक्म से नहीं आता और एलान इंसाफ़ की जगह नहीं लेते, अपने आप में अहम है। मगर बार-बार छोड़ने को मजबूर हुए परिवारों के लिए अमन का मतलब घर वापसी, जवाबदेही और बराबर हिफ़ाज़त है। नागरिक पहल तभी टिकेगी जब सरकारें भी अपने हिस्से का इंसाफ़ करें, वरना शांति वार्ताएं सिर्फ़ घोषणाओं की उम्मीद बनकर रह जाएंगी।

लोकदेश / काठमांडु पोस्ट

संपादकीय

नेपाल: पारदर्शिता के वादे वाली सरकार ने न्यूज़रूम में पुलिस भेजी

शुक्रवार को काठमांडु के कई न्यूज़रूम में घुसे और रिपोर्टरों को हिरासत में ले लिया। बाद में उन्हें छोड़ दिया गया, मगर अख़बार के संपादकीय के मुताबिक़ पत्रकार अपना काम करते हुए खुद ख़बर बन गये। अख़बार इसे मीडिया को डराने और जनता तक सच्चाई जानकारी पहुंचने से रोकने की कोशिश मानता है।

सबसे चुभने वाली बात यह है कि यह सरकार जेन ज़ी आंदोलन की लहर पर बनी थी, जिसने पारदर्शिता और जवाबदेही का झंडा उठाया था, और वही मांगें अब महीने ही हुए हैं। प्रधानमंत्री सचिवालय का कहना है कि न प्रधानमंत्री को और न उनके दफ़्तर को गिरफ़्तारियों की पहले से ख़बर थी। अख़बार पूछता है कि अगर यह सच है तो यह कार्यपालिका की निगरानी की गंभीर नाकामी है, और इस पर साफ़ाई चाहिए।

संपादकीय यह दिलाता है कि नेपाल का संविधान प्रेस की पूरी आज़ादी को बुनियादी हक़ मानता है: ख़बर छापने पर पहले से रोक, सामग्री के कारण अख़बार बंद करना या पंजीकरण रद्द करना, सब वर्जित है। वे सरकार की मेहरबानी नहीं, संवैधानिक गारंटी हैं। 19 जनवरी 2005 को राजा ज्ञानेंद्र ने सीधी हुकूमत संभालकर न्यूजरूम में फ़ौजी अफ़सर बिठा दिये थे। प्रेस झुका नहीं, 15 महीने में वह शासन ख़त्म हुआ और उसने चलकर राजशाही ही चली गयी।

अख़बार मानता है कि मीडिया में ख़ामियां हैं, पर उनका इलाज गिरफ़्तारी नहीं। ख़बर से नाराज़ लोगों भी प्रेस काउंसिल नेपाल जा सकता है। सत्तारूढ़ राष्ट्रीय स्वतंत्र पार्टी से जवाब मांगा गया है, क्योंकि यह पहला मामला नहीं: जुलाई में मीडिया दफ़्तरों के बाहर सड़िया गाड़ियां खड़ी दिखीं और अगस्त में पत्रकार किशोर श्रेष्ठ एक ख़बर के सिलसिले में गिरफ़्तार हुए। मांग है कि सरकार माझी मांगे, कार्रवाई की वजह बताए और ज़िम्मेदार लोगों पर क़दम उठाए।

देशकाल की नज़र

बदहाल के नारे पर आगी सरकारें भी सत्ता मिलते ही सवाल पूछने वालों को बोझ मानने लगती हैं, यह सबक़ सिर्फ़ नेपाल का नहीं है। भारत में भी पत्रकारों के ठिकानों पर छापे और गिरफ़्तारियां अब चौंकाती नहीं, और यही सबसे ख़तरनाक बात है। काठमांडु पोस्ट की यह बात हमारे लिए भी उतनी ही सच है कि प्रेस की आज़ादी सरकार का दिया तोहफ़ा नहीं, संविधान का दिया हक़ है।

यहां आपका नाम छपे, तो पढ़ा भी जाए

ख़ाली जगह

एक कॉने में पूरे पन्ने तक। बात कीजिए, दाम तय कीजिए।

कोना ..... ₹1,000
चौथाई पन्ना ..... ₹10,000
आधा पन्ना ..... ₹40,000
पहला पन्ना ..... ₹1,00,000

sampark@deshkaal.xyz

लोकतंत्र

एक बेनाम नोटिस, और पुलिस डिजिटल अधिकार संगठनों के पीछे

दिल्ली पुलिस ने X से इंटरनेट फ़्रीडम फ़ाउंडेशन और SFLC के पूरे अकाउंट हटाने को कहा, आधार RSS के नाम से आया एक ऐसा नोटिस है जिसकी असलियत पर ख़ुद संघ के लोग सवाल उठा चुके हैं।



प्रतिनिधि तस्वीर · Pinakpani / Wikimedia Commons

नचिकेत देशकर · सर्कल

29 अक्टूबर को इंटरनेट फ़्रीडम फ़ाउंडेशन (IFF), सॉफ़्टवेयर फ़्रीडम लॉ सेंटर (SFLC) और ब्लॉकिंग आदेशों का हिसाब रखने वाले X अकाउंट 'जियो ब्लॉक्ड इन इंडिया' को RSS के नाम से एक क़ानूनी नोटिस मिला। उस पर किसी का नाम नहीं, बस 'अधिकृत हस्ताक्षरकर्ता' लिखा था। मांग यह थी कि ये सरकारी ब्लॉकिंग आदेशों का विरोध और रोकी गयी सामग्री का दस्तावेज़ीकरण बंद करें, और हफ़्ते भर में पुष्टि दें। संघ के कई पदाधिकारियों ने X पर कहा कि नोटिस असली नहीं है।

IFF ने अगले दिन जवाब दिया, संघ से पूछा कि क्या उसने यह नोटिस भेजा है, और दोनों दस्तावेज़ सार्वजनिक कर दिये। उसी दिन दिल्ली पुलिस के विशेष आयुक्त (अपराध) ने X को 'ग़ैरक़ानूनी सामग्री' की रिपोर्ट भेजी, जिसमें मानहानि का आरोप था लेकिन अदालती आदेश वाला ख़ाना ख़ाली था। बाद की रिपोर्ट में 37 पोस्ट और तीनों संगठनों के पूरे अकाउंट शामिल कर दिये गये, साथ में नोटिस पर टिप्पणी करने वाले 16 और लोगों की पोस्ट भी, जिनमें द वायर की संपादक सीमा चिश्ती और कांग्रेस सांसद नासिर हुसैन हैं।

1 नवंबर को आये दूसरे नोटिस में कहा गया कि मामला अखिल भारतीय अधिवक्ता परिषद को सौंप दिया गया है। उत्तर प्रदेश और तेलंगाना पुलिस की तरफ़ से भी ऐसी ही दरख़्वास्तों की सूचना मिली है।

IFF का कहना है कि मानहानि पुलिस का मामला ही नहीं, पीड़ित पक्ष की शिकायत के बिना अदालत इस पर ग़ौर नहीं कर सकती, और पुलिस एक निजी नोटिस को लागू करने वाली एजेंसी बन गयी है। संगठन ने कहा है कि रिपोर्टें वापस न हुईं तो वह अदालत जाएगा।

देशकाल की नज़र

जो संगठन सेंसरशिप का हिसाब रखते हैं, उन्हीं को चुप कराने के लिए बिना अदालती आदेश पूरे अकाउंट हटवाने की कोशिश बताती है कि भारत में ब्लॉकिंग की ताक़त किस हद तक बेलगाम हो चुकी है। सवाल यह भी है कि एक बेनाम कागज़ पर पुलिस इतनी तेज़ी से क्यों हरकत में आयी, जबकि आम लोगों की शिकायतें महीनों पड़ी रहती हैं।

लोकतंत्र

विरोध का हक़ बनाम दुकान का हक़: अदालतों में नयी बहस

द वायर स्टाफ़ · द वायर

बुधवार को मुख्य न्यायाधीश सूर्यकांत, जस्टिस जॉयमाल्य बागची और जस्टिस वी. मोहना की बेंच ने उन व्यापारियों की जनहित याचिका सुनी जो राजधानी में दो महीने के लिए हर तरह के प्रदर्शन पर रोक चाहते हैं। उनका संगठन, जिसकी तरफ़ से मुकुल रोहतगी पेश हुए, कॉकरोच जनता पार्टी और इंडिया गठबंधन के प्रदर्शनों से हुए कथित नुक़सान के लिए 1,000 करोड़ रुपये का मुआवज़ा मांग रहा है।

बेंच ने कहा कि विरोध का अधिकार कारोबार और पेशे के अधिकार से टकराता है, और दिहाड़ी मज़दूरों का क्या होगा। मुख्य न्यायाधीश के मुताबिक़ ऐसी जगह तय होनी चाहिए जहां रोज़ी पर असर न पड़े, और कोई एक गुट किसी जगह पर अनिश्चित काल तक क़ब्ज़ा न करे। अदालत ने याचिकाकर्ताओं से प्रदर्शन के आयोजकों को पक्षकार बनाने को कहा। सॉलिसिटर जनरल तुषार मेहता ने आयोजकों से हर्जाना वसूलने की बात कही, जबकि मेनका गुरुस्वामी समेत कई वकीलों ने दलील दी कि विरोध अभिव्यक्ति की आज़ादी का हिस्सा है।

पृष्ठभूमि यह है कि SIR और मुख्य चुनाव आयुक्त के ख़िलाफ़ 2 अक्टूबर के प्रदर्शन से पहले जंतर मंतर की अनुमति रद्द कर दी गयी, करीब 4,000 जवान तैनात हुए, मेट्रो स्टेशन बंद किये गये और कई नेता हिरासत में लिये गये।

उसी दिन केरल हाईकोर्ट की खंडपीठ ने कहा कि धरना, भूख हड़ताल और सत्याग्रह की संवैधानिक लोकतंत्र में, ख़ासकर शिक्षण संस्थानों में, कोई जगह नहीं। इसी आधार पर उसने कालड़ी के संस्कृत विश्वविद्यालय के 16 निलंबित छात्रों को परीक्षा देने देने का एकल पीठ का आदेश पलट दिया।

देशकाल की नज़र

जिस देश की आज़ादी धरने और सत्याग्रह से आयी, वहां अदालतों का विरोध को नुक़सान के बहीखाते में तौलना चिंता की बात है। विरोध असुविधा पैदा करता ही है, वही उसका मक़सद है। अगर हर प्रदर्शन पर हर्जाने का डर बैठ गया, तो सबसे पहले वही ख़ामोश होंगे जिनके पास सड़क के सिवा कोई मंच नहीं।

पर्यावरण

सियांग बांध: गिरफ़्तारियां, नेटबंदी और 10.91 करोड़ का पीआर

शिंजिनी मजूमदार · द वायर

सियांग अपर बहुउद्देशीय परियोजना के ख़िलाफ़ अरुणाचल में चल रहा आंदोलन 23 अक्टूबर को 12 घंटे के बंद के बाद हिंसक हो गया, जब पासीघाट में NHPC के दफ़्तर, एक थाने और दो विधायकों तथा भाजपा प्रदेश अध्यक्ष के घरों में आगज़नी हुई। इसके बाद 69 लोग गिरफ़्तार हुए और करीब 55 मुक़दमे दर्ज होने की ख़बर है। 9 अक्टूबर से कम से कम 10 प्रदर्शनकारी राज्य के अपने 'ग़ैरक़ानूनी गतिविधि रोकथाम' क़ानून में बंद हैं।

स्वतंत्र तथ्यान्वेषी रिपोर्टों के मुताबिक़ बांध से करीब 27 गांव डूबेंगे और लगभग डेढ़ लाख लोग विस्थापित होंगे। आंदोलनकारी तादक नालो का आरोप है कि सरकार जिन सहमति पत्रों का हवाला देती है, उनमें बहुत से फ़र्ज़ी हैं।

अपर सियांग में 2 नवंबर तक इंटरनेट बंद था। आंदोलनकारियों, पत्रकारों और स्थानीय समाचार पेजों के फ़ेसबुक अकाउंट सीमित या बंद कर दिये गये। अरुणाचल टाइम्स की उप संपादक तोंगम रीना, उनके वकील और दो कार्यकर्ताओं के ख़िलाफ़ पुलिस ने तलाशी वारंट मांगे।

दूसरी तरफ़ NHPC ने मुंबई की कॉन्सेप्ट पब्लिक रिलेशंस को परियोजना के पक्ष में माहौल बनाने के लिए 10.91 करोड़ रुपये का ठेका दिया है। अभिनेत्री ताबा रीमा का आरोप है कि पीआर कंपनियों ने क्रिएटरों को बांध समर्थक सामग्री के लिए पैसे की पेशकश की। सोशल मीडिया पर प्रदर्शनकारियों को चीन का मोहरा बताने वाली पोस्टें भी मिलीं, हालांकि उनका पीआर ठेके से सीधा संबंध साबित नहीं होता। यह पड़ताल मूल रूप से ऑल्ट न्यूज़ की है।

देशकाल की नज़र

आदी समुदाय अपनी ज़मीन और नदी के बारे में सवाल पूछ रहा है, और जवाब में उसे सख़्त क़ानून, नेटबंदी और पैसे से ख़रीदा गया प्रचार मिल रहा है। हिंसा की निंदा ज़रूरी है, पर अगर सहमति सचमुच है तो उसे साबित करने के लिए पत्रकारों के पेज बंद करने की ज़रूरत क्यों पड़ती है।

विज्ञापन के लिए

यह कोना ख़ाली नहीं, आपका है

₹1,000 से

sampark@deshkaal.xyz

समाज

तीसरा बच्चा, कुर्सी गयी: सुप्रीम कोर्ट ने दो-बच्चा नियम पर सवाल उठाया

गुरसिमरन कौर बख़्शी · लाइवलॉ

महाराष्ट्र की काकोडा ग्राम पंचायत की सरपंच रहीं मंगला भीमराव को तीसरे बच्चे के जन्म के बाद पद से हटा दिया गया था। महाराष्ट्र ग्राम पंचायत क़ानून में 2000 से यह शर्त है कि दो से ज़्यादा बच्चों वाले लोग पंचायत में नहीं रह सकते। अपील ख़ारिज हुई और बॉम्बे हाईकोर्ट ने भी अगस्त 2025 में अयोग्यता बरक़रार रखी।

जस्टिस पी.एस. नरसिम्हा और जस्टिस आलोक अराधे की बेंच ने उनकी अयोग्यता रद्द कर दी। अदालत ने कहा कि ऐसे क़ानून नागरिकों के एक हिस्से को राजनीतिक प्रतिनिधित्व से उस वजह से बाहर कर देते हैं जिसका पद संभालने की क़ाबिलियत से कोई लेना-देना नहीं, और लोगों को बच्चे और लोकतांत्रिक भागीदारी में से एक चुनने पर मजबूर करते हैं। अदालत ने इसे अनुच्छेद 21 के तहत प्रजनन की आज़ादी से जोड़ा।

बेंच ने याद दिलाया कि 2003 में जब हरियाणा के ऐसे ही क़ानून को सही ठहराया गया था, तब देश की कुल प्रजनन दर 3 थी, जो अब 1.9 है, यानी 2.1 की प्रतिस्थापन दर से नीचे। इससे बूढ़ी होती आबादी का ख़तरा है, और चीन का उदाहरण बताता है कि यह गिरावट पलटना आसान नहीं। 2003 के फ़ैसले पर दोबारा विचार के लिए मामला बड़ी बेंच को भेजा गया है।

न्यायमित्र रुक्मिणी बोबडे की सूची के मुताबिक़ असम, गोवा, गुजरात, महाराष्ट्र, ओडिशा और उत्तराखंड में यह नियम अब भी लागू है।

देशकाल की नज़र

दो-बच्चा नियम की मार सबसे ज़्यादा उन औरतों, दलितों और ग़रीबों पर पड़ी जो पंचायत के रास्ते पहली बार सत्ता तक पहुंचे, और जिनके पास बच्चे पैदा करने के फ़ैसले पर अक्सर पूरा इख़्तियार भी नहीं होता। जनसंख्या के डर पर बने ये क़ानून अब आंकड़ों के सामने भी नहीं टिकते, इन्हें ख़त्म करने में देरी क्यों।

लोकतंत्र

SIR में कटे नाम: फ़ॉर्म 6 भरिये, मुक़दमे का डर नहीं

मकतूब स्टाफ़ · मकतूब

विशेष गहन पुनरीक्षण (SIR) की मसौदा सूचियों से जिन लोगों के नाम ग़ायब हैं, उनमें से बहुत से फ़ॉर्म 6 भरने से हिचक रहे थे। वजह यह कि इस फ़ॉर्म में एक घोषणा करनी होती है कि नाम पहली बार जुड़वाया जा रहा है, और जो लोग बरसों से वोट डालते आये हैं, उन्हें डर था कि इसे झूठा बयान माना जाएगा।

मंगलवार को आयोग ने सभी राज्यों के मुख्य निर्वाचन अधिकारियों को लिखा कि सिर्फ़ पहले दर्ज रहने के आधार पर ऐसे मतदाताओं पर जनप्रतिनिधित्व क़ानून, 1950 की धारा 31 के तहत कार्रवाई नहीं होगी। शर्त यह है कि व्यक्ति किसी दूसरे क्षेत्र की सूची में दर्ज न हो। आयोग ने दिल्ली हाईकोर्ट के 14 अक्टूबर के एक फ़ैसले का हवाला दिया और अधिकारियों से कहा कि यह स्पष्टीकरण स्थानीय भाषाओं में भी प्रचारित करें।

कांग्रेस नेता जयराम रमेश ने इसे ऐसा शब्दों का खेल बताया जिससे कुछ साफ़ नहीं होता, और कहा कि SIR लोगों को बाहर करने के लिए ही बना है। सांसद ससिकांत सेंथिल ने भी आलोचना की।

रिपोर्ट याद दिलाती है कि आयोग के भीतर ही चुनाव आयुक्त विवेक जोशी और सुखबीर सिंह संधू ने मई में फ़ॉर्म 6 में यह घोषणा जोड़ने पर एतराज़ किया था, यह कहते हुए कि नियम बदलने का अधिकार केंद्र सरकार का है। अगस्त में संधू ने इस बदलाव को अनधिकृत और ग़ैरक़ानूनी तक कहा था।

देशकाल की नज़र

जो मतदाता दशकों से वोट देता आया, उसे पहली बार वाला फ़ॉर्म भरकर अपनी वफ़ादारी साबित करनी पड़े, यह अपने आप में उलटी व्यवस्था है। एक पत्र से डर कम हो सकता है, पर जब तक फ़ॉर्म की भाषा नहीं बदलती, बोझ उसी पर रहेगा जिसका नाम काटा गया।

दुनिया

सूडान: जंग थमी तो कारख़ाने खंडहर, मज़दूर बेरोज़गार

एन. महमूद · अल जज़ीरा

अप्रैल 2023 में सूडानी सेना और अर्धसैनिक रैपिड सपोर्ट फ़ोर्सेज़ के बीच छिड़ी जंग ने देश भर में हज़ारों कारोबार ठप कर दिये। राजधानी खार्तूम सबसे बड़ा मैदान-ए-जंग रही। उद्योग मंत्रालय के मुताबिक़ करीब 1,800 औद्योगिक इकाइयों को नुक़सान पहुंचा और 650 पूरी तरह तबाह हो गयीं। सेना ने पिछले साल शहर वापस ले लिया, पर उद्योग अब तक खड़ा नहीं हो सका।

मिठाई का कारख़ाना चलाने वाले मंसूर गैली अपनी पुरानी क्षमता के 40 फ़ीसदी पर काम कर रहे हैं और मशीनों, पुर्ज़ों और इमारत को मिलाकर करीब दस लाख डॉलर का नुक़सान आंकते हैं। तिल के तेल की कंपनी चलाने वाली सारा अलफ़ातिह ख़लील के यहां जंग से पहले 300 मज़दूर थे, गोदाम लूटे गये और कारख़ाना अब भी बंद है। उनके मुताबिक़ इस क्षेत्र के दस फ़ीसदी से भी कम कारख़ाने चल रहे हैं।

बिजली की कमी, टूटे रास्ते, महंगा आयात, बिखरी आपूर्ति और पूंजी का अभाव, सब मिलकर रास्ता रोक रहे हैं। जो कच्चा माल पहले देश में मिलता था, अब बाहर से मंगाना पड़ता है। बाज़ार में देसी सामान कम है और दाम रोज़ बदलते हैं। जंग की शुरुआत में नौकरी गंवाने वाले मोहम्मद हाज को अब तक दूसरा काम नहीं मिला।

अगस्त में मंत्रालय ने कारख़ानों के आकलन और प्रोत्साहन के लिए समिति बनायी, पर मालिक कहते हैं कि वादे नहीं, ठोस आर्थिक मदद चाहिए। अर्थशास्त्री मोहम्मद अलनायर उद्योग को राजधानी से बाहर पूरे देश में फैलाने का सुझाव देते हैं।

देशकाल की नज़र

जंग की ख़बरें मौतों की गिनती पर रुक जाती हैं, पर उसके बाद की लंबी मार रोज़गार और रोज़मर्रा की महंगाई में दिखती है। जिन मज़दूरों की कमाई कारख़ानों के साथ राख हुई, उनकी बात किसी युद्धविराम समझौते में नहीं होती, और पुनर्निर्माण अगर सिर्फ़ मालिकों के प्रोत्साहन तक सिमटा तो वे फिर पीछे छूट जाएंगे।

विज्ञापन

जो पढ़ते हैं, वो यहां मिलते हैं

किताब, फ़िल्म, नाटक, खादी, खेत की उपज, आपका हुनर: उन पाठकों तक जो सुबह की चाय के साथ पूरा पढ़ते हैं, सिर्फ़ स्क्रॉल नहीं करते।

₹1,000 से ₹1,00,000 तक

संपर्क: sampark@deshkaal.xyz

सम्मुख

आलोकधन्वा के बचाव में एलन ट्यूरिंग को फिर क्यों घसीटा गया

आदित्य शुक्ल · सम्मुख

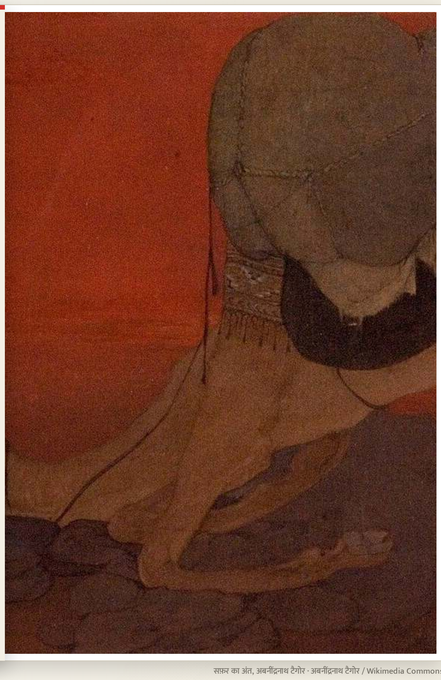
सम्मुख पर छपा आदित्य शुक्ल का यह लेख एक ताज़ा विवाद का जवाब है। एक लेखिका ने सोशल मीडिया पर हिंदी कवि आलोकधन्वा के बर्ताव पर आपत्ति जताई। लेखक के मुताबिक़ आरोपों में औरतों को देर रात बार-बार फ़ोन करना, तारीफ़ की आड़ में बेजा टिप्पणियां, अपनी दीवार पर अश्लील सामग्री और बिना इजाज़त औरतों की तस्वीरें लगाना शामिल है। कवि के बचाव में आलोचक प्रेम कुमार मणि ने उनकी तुलना एलन ट्यूरिंग से कर दी।

शुक्ल पहले याद दिलाते हैं कि ट्यूरिंग कौन थे: आधुनिक कंप्यूटर विज्ञान की नींव रखने वालों में एक, जिनकी टीम ने दूसरे विश्वयुद्ध में जर्मन एनिग्मा कोड तोड़ा। उसी ब्रिटेन ने उन्हें समलैंगिक होने के 'जुर्म' में सज़ा दी, दवाओं से रासायनिक बधियाकरण कराया और सुरक्षा के लिए ख़तरा घोषित किया। 1954 में वे अपने कमरे में मृत मिले। सरकारी रिकॉर्ड ने ख़ुदकुशी कहा, पर लेखक के मुताबिक़ यह असल में राज्य की की हुई हत्या थी। शुरुआत में वे सार्त्र के उपन्यास के एक समलैंगिक किरदार का हवाला भी देते हैं, ताकि दिखे कि अपराध न होने पर भी समाज का दबाव कितना भारी होता है।

लेखक के मुताबिक़ मणि ने न सिर्फ़ ट्यूरिंग का नाम ग़लत लिखा, बल्कि उनकी यौनिकता को यौन विकृति कहा। शुक्ल इसे 1954 वाली सोच मानते हैं, जो ट्यूरिंग को एक बार फिर अपमानित करती है।

उनका दूसरा तर्क यह है कि दोनों मामलों में कोई मेल नहीं। ट्यूरिंग को राज्य ने कुचला; आलोकधन्वा का कोई हक़ नहीं छिना, वे मशहूर और सम्मानित कवि हैं। शुक्ल ममता कालिया और कुमार अंबुज के बचाव को भी या तो भोला या चालाक बताते हैं, और कहते हैं कि अगर कवि बीमार हैं तो हितैषी उनका इलाज कराएं, आलोचकों पर हमला न करें।

अपनी दीवार पर कोई कुछ भी लगाये, लेखक के मुताबिक़ किसी औरत की निजी सीमा लांघने का हक़ किसी को नहीं। निबंध हिंदी बिरादरी से पूछता है कि वह इंसाफ़ के किस तरफ़ खड़ी है।



सहर का अंत, अवनींद्रनाथ टैगोर · अवनींद्रनाथ टैगोर / Wikimedia Commons

सम्मुख

पुराना दोस्त मिला, पर उसे कुछ याद नहीं

रतन चंद 'रत्नेश' · सम्मुख

सम्मुख पर छपी रतन चंद 'रत्नेश' की कहानी 'खोये हुए लोग' एक ऐसे योजनाबद्ध शहर में घटती है जिसके सेक्टर नंबरों से पहचाने जाते हैं और एक-दूसरे जैसे दिखते हैं। कथावाचक चंदन सरकारी नौकरी से रिटायर है और पत्नी के साथ स्कूटर पर निकला है।

एक शाम उसे सड़क किनारे आवारा कुत्तों को खाना खिलाता विनोद दिखता है, जो कभी उसका पड़ोसी और शतरंज का साथी था, तब पंजाब रोडवेज़ में मैकेनिक। हैरानी यह कि विनोद पैंतीस बरस बाद भी वैसा ही दिखता है। चंदन पुरानी बातें गिनाता है: साथ की शामें, मुकेश के गानों की किताब जो विनोद ले गया और लौटायी नहीं, नौकरी की एक ख़बर जो उसने दी थी। विनोद शिष्टता से सुनता है पर उसे कुछ याद नहीं। वह बस इतना मानता है कि वह रिटायर है, अकेला है, बेऔलाद है, और अपने घर का नंबर बता देता है।

बाद में पति-पत्नी उस पते पर पहुंचते हैं तो दरवाज़ा खोलने वाला बताता है कि यहां इस नाम का कोई नहीं रहता। आख़िर में पता चलता है कि वे ग़लत सेक्टर में खड़े थे। कहानी यहीं, बिना किसी हल के, थकान और उलझन पर ख़त्म होती है।

कहानी की ताक़त इसकी सादगी में है। ज़्यादातर बात संवाद से चलती है, ब्योरे रोज़मर्रा के हैं: मकान नंबर, सेक्टर, स्कूटर का रुकना। इन्हीं के बीच एक अजीब बेचैनी पनपती है कि क्या यह मुलाक़ात असली थी, कोई जान-बूझकर टाल रहा था, या याद ही धोखा दे रही है।

पढ़ने वाले के लिए सवाल यह बचता है कि हमारी पहचान कितनी उन लोगों पर टिकी है जो हमें याद रखते हैं।

हिंदवी

डीयू के सेमिनार में नारीवाद, ठाबे पर 'ब्रो-कोड'

शिवानी · हिंदवी

हिंदवी के बेला स्तंभ में शिवानी, जो ख़ुद को कैंपस की ज़िंदगी की स्वतंत्र दर्शक बताती हैं, दिल्ली विश्वविद्यालय के नॉर्थ कैंपस की एक तस्वीर से शुरू करती हैं: आर्ट्स फ़ैकल्टी की सीढ़ियां, चाय की टपरियां, फ़ेज़ की नज़्में, बिल्ले, पितृसत्ता और जाति पर बहसें। बाहर से यह जगह क्रांति और आधुनिकता का अड्डा लगती है।

उनका दावा है कि यह छवि एक पर्दा है। लेखिका के मुताबिक़ जो छात्र कक्षा में मार्क्स और आंबेडकर पर ऊंची आवाज़ में बोलते हैं, वही शादी की बात आते ही जाति, गोत्र और ख़ानदान की इज़्ज़त पर लौट आते हैं। वे एक पैटर्न बताती हैं: छोटे शहर या ग़ैर-सवर्ण पृष्ठभूमि की साथी पढ़ाई और भावनात्मक सहारे में अपना वक़्त और भरोसा लगाती है, और सामाजिक मंज़ूरी का सवाल उठते ही छोड़ दी जाती है।

लेखिका कहती हैं कि हॉस्टलों और फ़ैकल्टी में अलग-अलग राज्यों और तबक़ों की लड़कियों से उन्होंने ऐसे क़िस्से सुने हैं। सेमिनार में नारीवाद और सबऑल्टर्न अध्ययन पर पर्चे पढ़ने वाले, जेआरएफ़ और पीएचडी की तैयारी करने वाले, ढाबों पर लड़कियों के कपड़ों और चाल पर टिप्पणी करते हैं। अकादमिक दुनिया की चुप्पी को वे मिलीभगत मानती हैं।

वे साफ़ करती हैं कि निशाना सारे लड़के नहीं, बल्कि एक गिरोहबंद मानसिकता है, और कैंपस में संवेदनशील छात्र भी हैं। उनकी सबसे बड़ी फ़िक्र यह है कि कल यही लोग प्रोफ़ेसर बनकर छात्राओं को किस नज़र से देखेंगे।

आख़िर में वे कुलपतियों और वरिष्ठ शिक्षकों से पूछती हैं कि सिद्धांत के साथ बुनियादी नैतिकता और औरतों की इज़्ज़त कब सिखायी जाएगी। निबंध किसी का नाम या आंकड़ा नहीं देता; यह निजी अवलोकन और सुनी हुई गवाहियों पर टिकी आलोचना है।

हिंदवी

पॉपुलर फ़िक्शन: सीढ़ी का पहला डंडा, मंज़िल नहीं

कुशाग्र मिश्र · हिंदवी

हिंदवी के 'बेला' पर छपा कुशाग्र मिश्र का यह निबंध सीधी लकीर में नहीं चलता। लेखक शुरू में ही बता देते हैं कि वे घुमाकर बात करेंगे, छोटे-छोटे अनुभवों से बड़े नतीजों की ओर, जैसा फ़्रांसिस बेकन का तरीक़ा था।

फिर वे 2020 के कोरोना वाले साल पर लौटते हैं, जब उन्होंने इंटरमीडिएट पूरा किया था। उनके मुताबिक़ आम ज़िंदगी पितृसत्ता, जाति और 'सामान्य' कहे जाने वाले रिश्तों की विरासत में मिली तंग सोच से बनती है, और समाज एक ऐसा क़ैलगाह है जहां लोग चोट खाते हुए भी ख़ुद को संतुष्ट समझते हैं।

लेखक का कहना है कि इस घेरे से भागकर जंगल जाना हल नहीं, क्योंकि समाज दिमाग़ के भीतर भी बैठा है। रास्ता है मॉन्टेन का सुझाया 'पिछला कमरा', अपने भीतर एकांत का एक कोना। मगर एकांत के साथ बेचैनी आती है, जिसे वे कीर्केगार्द के सहारे आज़ादी का चक्कर कहते हैं: अकेला आदमी अपनी ही स्वायत्तता की खाई के किनारे खड़ा होकर चुनता है कि छलांग लगाए या फिर कोई आरामदेह मुखौटा पहन ले।

इसी मोड़ पर पॉपुलर फ़िक्शन आता है। लेखक इसे जागने की सीढ़ी का पहला डंडा मानते हैं, जिसमें दाख़िला आसान है और जो नयी चेतना की ओर ले जा सकता है, हालांकि किसी तय मंज़िल की गारंटी नहीं देता। कोई नया पाठक पूछे कि काफ़्का पढ़े या पेसोआ, तो जवाब इस पर टिका है कि वह कहां खड़ा है। बहुत जल्दी भारी किताबें उल्टा असर कर सकती हैं।

वे यह भी मानते हैं कि आगे बढ़ना अपने आप नहीं होता। जैसे बहुत से भक्त सगुण पूजा से निर्गुण चिंतन तक कभी नहीं पहुंचते, फिर भी पूजा का दर्जा कम नहीं होता, और जैसे पतंजलि के योग में यम छोड़कर सीधे समाधि नहीं मिलती। निबंध एक शेर पर ख़त्म होता है, जो कहता है कि पहला क़दम उठ गया तो आगे का अंधेरा डराने के लिए नहीं है।

शब्दांकन

एक अफ़सर की कविताओं में मौत, अहं का घुल जाना

सुखवीर सिंह · शब्दांकन

शब्दांकन ने सुखवीर सिंह की दो कविताएं छापी हैं। वे मध्य प्रदेश कैडर के वरिष्ठ आईएएस अधिकारी हैं और इस वक़्त लोक निर्माण विभाग और चिकित्सा शिक्षा विभाग में प्रमुख सचिव हैं। संपादक भरत तिवारी की भूमिका के मुताबिक़ उनकी कविता प्रेम, जीवन-दर्शन और दुनियावी सच्चाई को एक साथ बुनती है।

पहली कविता मुक्त छंद में है और लगभग गद्य की तरह बहती है। इसमें मौत किसी डरावने मेहमान की तरह नहीं, एक जाने-पहचाने साथी की तरह आती है। कविता का केंद्र यह राहत है कि अब ख़ुद को साबित करने की ज़रूरत नहीं रहेगी, सामाजिक पहचान और भूमिकाएं उतर जाएंगी, और शायद पता चले कि जिस ज़िंदगी को कसकर पकड़ा था, वह एक भ्रम थी। भूले हुए जंगली रास्ते, किसी का थामा हुआ हाथ, कई जन्मों की जमा धूल और दीयों की तरह जलते सवाल इसके बिंब हैं।

दूसरी कविता तुकांत और बंधी हुई है। यहां दिल एक अथाह कुएं जैसा है जिसकी तह में ज़िंदगी का एक सोया हुआ बीज पड़ा है। डर और करुणा साथ-साथ चलते हैं: एक तेज़ ली, दहलीज़ पर खड़ा पहरेदार, और बंद आंखें जो भीतर देखने लगती हैं।

इस कविता का आख़िरी मोड़ सबसे दिलचस्प है। जिस दिल को कवि अपना समझता रहा, वह किसी और की खुली हथेली पर रखा मिलता है। यानी 'मैं' का अंत किसी शून्य में नहीं, प्रेम में होता है।

भरत तिवारी इसी आधार पर कहते हैं कि इन कविताओं में मौत ख़ात्मा नहीं, अहं का घुल जाना है, और आख़िरकार यह प्रेम की कविता है।

हिंदवी

जब जेएनयू ने जामिया को प्रेम-पत्र लिखे

आशीष कुमार शाह · हिंदवी

हिंदवी के 'बेला' पर 'पत्र' शृंखला में छपी यह रचना छह ख़तों का सिलसिला है। लिखने वाला जेएनयू है, जिसे जामिया मिल्लिया इस्लामिया से मोहब्बत है, और हर ख़त 'तुम्हारा जेएनयू' पर ख़त्म होता है। कैंपस यहां सिर्फ़ पृष्ठभूमि नहीं, आशिक़ का बदन और मिज़ाज बन जाता है।

पहले ख़त में जनवरी की एक शाम की पहली मुलाक़ात याद की गयी है, अलाव के पास बैठना, और यह शिकायत कि जेएनयू के पास झील नहीं, सो उसकी आंखों में झील दिखती है। सोशल मीडिया के ज़माने में ख़त लिखने की वजह भी यहीं दी गयी है। साथ में कैंपस की पूरी तस्वीर है: मार्च की बोगनवेलिया, होली और रमज़ान, रिंग रोड, चट्टानें, मोर और नीलगाय, लाइब्रेरी की रखी हुई सीट, सेमिनार, डीन ऑफ़ स्टूडेंट्स के ख़िलाफ़ विरोध और छात्रसंघ चुनाव की गहमागहमी।

अगले ख़तों में सुर बदलता है। जवाब नहीं आता, फ़ोन बंद है, और आशिक़ सोचता है कि कहीं यह रिश्ता एकतरफ़ा तो नहीं था। वह अपनी कमज़ोरियां भी मानता है: पुरानी प्रेमिका से तुलना, शब्दों में प्यार न कह पाना, यह भरोसा कि सामने वाला काम से भावना पढ़ लेगा।

बीच में एक सफ़र है, चिदंबरम के एक अंतरराष्ट्रीय सेमिनार और तमिलनाडु की सैर का, जहां समंदर, अन्नामलाई विश्वविद्यालय और एक नये दोस्त गौतम की गर्मजोशी आती है। जाति, धर्म और समाज के दबाव से आज़ाद दुनिया की चाह भी यहीं दर्ज होती है।

आख़िरी ख़त में पता चलता है कि पुरानी प्रेमिका लौट आयी है और आशिक़ ने उसे एक और मौक़ा देने का फ़ैसला किया है। दिल्ली की सैर के बीच वह जामिया को बताता है कि अब लौट नहीं सकता, मगर भूलेगा भी नहीं।

यहां आपका नाम छपे, तो पढ़ा भी जाए

ख़ाली जगह

एक कोने से पूरे पन्ने तक। बात कीजिए, दाम तय कीजिए।

कोना ..... ₹1,000

चौथाई पन्ना ..... ₹10,000

आधा पन्ना ..... ₹40,000

पहला पन्ना ..... ₹1,00,000

sampark@deshkaal.xyz

विज्ञापन दर-सूची

देशकाल में आपकी जगह

हर सुबह, उन पाठकों के बीच जो ख़बर को सोचकर पढ़ते हैं।

कोना ₹1,000 एक दिन

चौथाई पन्ना ₹10,000 एक दिन

आधा पन्ना ₹40,000 एक दिन

पहला पन्ना, पूरा ₹1,00,000 एक दिन

sampark@deshkaal.xyz · विज्ञापन देशकाल की संपादकीय नीति के दायरे में ही छपते हैं

देशकाल हर सुबह दुनिया भर की ज़रूरी टिप्पणियों का सार सहज हिंदुस्तानी में लाता है। सारे सार देशकाल का अपना लेखन हैं, मूल लेख, लेखक और प्रकाशक का नाम और लिंक हर सार के साथ है। यह अख़बार उसी अंक से अपने आप बनता है।