पन्ना 3 · नुक्ता-ए-नज़र
ट्रंप से गलबहियां: पाकिस्तान को अब क्या क़ीमत चुकानी होगी

पन्ना 4 · गांव-जवार
हंसिया, नायलॉन की साड़ी और धुआं: उत्तराखंड की बेतनख़्वाह फ़ायर ब्रिगेड

पन्ना 5 · सुख़न-सराय
मैनेजर पांडेय की खोयी कैसेट: आलोचना बचानी है तो प्रतिरोध बचाओ

देशकाल

शनिवार
7 नवंबर 2026
वर्ष 1 · अंक 34

ज़रूरी ख़बरों तक जाती एक पगडंडी · दुनिया भर की संपादकीय टिप्पणियां, सहज हिंदुस्तानी में · मूल्य: बस थोड़ा-सा ध्यान


प्रतीकात्मक तस्वीर · Mayur Nair / Unsplash

सड़क की संसद · विशेष

गुरदीप सिंह सप्पल

जनता का महाभियोग

जब संस्था मुंह फेर ले, लोग गवाही लिखते हैं

कांग्रेस से जुड़े गुरदीप सिंह सप्पल के मुताबिक़ ज्ञानेश कुमार पर विपक्ष की प्रतीकात्मक सुनवाई तमाशा नहीं, बल्कि जलियांवाला से जन सुनवाई तक चली उस परंपरा की कड़ी है जिसमें लोग ख़ुद जांच करते हैं।

गुरदीप सिंह सप्पल · द वायर

इंडिया गठबंधन ने मुख्य चुनाव आयुक्त ज्ञानेश कुमार का जो 'सार्वजनिक महाभियोग' किया, वह क़ानूनी कार्यवाही नहीं थी। कांग्रेस कार्यसमिति के स्थायी आमंत्रित सदस्य गुरदीप सिंह सप्पल के लिए यह उस बेचैनी की आवाज़ है जो एक संवैधानिक संस्था के अपना काम छोड़ देने से पैदा हुई।

उनकी आरोप सूची लंबी है: महाराष्ट्र में एक निजी ऐप से मतदाता सूची बदलने का आरोप, कर्नाटक के आलंद में OTP वाले सिस्टम के दुरुपयोग का वह प्रदर्शन जो राहुल गांधी ने किया, और नाम कटवाने के लिए भरे गये झूठे फ़ॉर्म 7 के सैकड़ों मामले। लेखक के मुताबिक़ कर्नाटक CID ने 18 महीनों में 18 बार बुनियादी आंकड़े मांगे, पर आयोग ने साथ नहीं दिया, और ज़िले के अफ़सरों के अधिकार निर्वाचन सदन में सिमट गये।

सबसे तीखी दलील SIR पर है। सप्पल कहते हैं कि जांच की जगह पूरी सूची का पुनरीक्षण थोपा गया, जिसका मक़सद नागरिकता परखना बताया गया, जबकि सुप्रीम कोर्ट में आयोग ने ख़ुद माना कि वह नागरिकता तय नहीं कर सकता। करीब 100 करोड़ लोगों से काग़ज़ मांगे गये, लगभग 15 फ़ीसदी नाम कटे, और अक्टूबर में आयोग बिना वजह बताये पुराने सारांश पुनरीक्षण पर लौट आया। ऊपर से मतदान के CCTV फ़ुटेज को 45 दिन बाद मिटाने का नियम आया, और 2023 के क़ानून ने आयुक्तों को मुक़दमों से छूट दे दी।

फिर वे इतिहास में उतरते हैं। 1919 के जलियांवाला बाग़ के बाद कांग्रेस ने सरकारी हंटर कमेटी को ठुकराकर गांधी, मोतीलाल नेहरू, सी.आर. दास, अब्बास तैयबजी और एम.आर. जयकर की अपनी समिति बनायी थी। चंपारण में नील किसानों के हज़ारों बयानों ने तिनकठिया प्रथा ख़त्म करायी, और राजस्थान की जन सुनवाइयां 2005 के सूचना के अधिकार क़ानून तक पहुंचीं।

लेखक का दावा है कि दबाव असर दिखा रहा है: दो चुनाव आयुक्तों ने लिखित आपत्ति दर्ज की, आयोग खोजने लायक़ मतदाता सूचियां देने पर राज़ी हुआ और पीलीभीत में दो अधिकारी निलंबित हुए। फिर भी उनकी नज़र में ये सुधार बहुत देर से आये, क्योंकि करोड़ों लोग वोट से बाहर हो चुके।

देशकाल की नज़र

सप्पल कांग्रेस के भीतर के आदमी हैं और उनके कई आरोपों पर आयोग का पक्ष लेख में नहीं है, यह याद रखना ज़रूरी है। पर उनकी बुनियादी बात दलगत नहीं: जब संस्था जांच से इनकार करे और क़ानून उसे जवाबदेही से छूट दे दे, तो लोगों के पास अपनी गवाही दर्ज करने के सिवा क्या बचता है। चंपारण और जन सुनवाई बताते हैं कि ऐसी गवाहियां वक़्त के साथ क़ानून बन जाती हैं। आयोग के पास इसका सबसे सीधा जवाब है: अपने लॉग और फ़ाइलें खोल दे।

15%

SIR में मतदाता सूची से कटे नाम

18

कर्नाटक CID के अनसुने रिमाइंडर

“जिस आयोग को मुक़दमों से छूट हो, उसका हिसाब कौन लेगा?

आज का सवाल

अंदर

2 सड़क की संसद: 7 विश्लेषण, पूरे पाठ के साथ
3 नुक्ता-ए-नज़र: देशकाल की राय और 6 टिप्पणियां
4 देश-दुनिया, गांव-जवार
5 सुख़न-सराय: साहित्य

सड़क की संसद

वोट चोरी के ख़िलाफ़ आंदोलन पर सबसे प्रखर और मुखर विश्लेषण · पूरा पाठ पन्ना 2 पर

1 ए.जे. प्रबल · नेशनल हेराल्ड
ECINet की जांच आयोग की कमेटी नहीं, कोई बाहर वाला करे
ए.जे. प्रबल की दलील है कि जिस सॉफ़्टवेयर से करोड़ों नाम कटे, उस पर 'गड़बड़ी' का बहाना और आयोग की अपनी चुनी कमेटी का ऑडिट भरोसा वापस नहीं ला सकता।

2 अजय गुडावर्ती · द प्रिंट
संविधान की भाषा काफ़ी नहीं, वोट को रोटी से जोड़िए
JNU के राजनीतिशास्त्री अजय गुडावर्ती के मुताबिक़ 'वोट चोरी' का आंदोलन मोदी की छवि पर चोट तो कर चुका, पर जब तक वोट का हक़ स्कूल, अस्पताल और रोज़गार से नहीं जुड़ता, वह जंतर मंतर के शिक्षित दायरे में क़ैद रहेगा।

3 के.एस. दक्षिणा मूर्ति · द फ़ेडरल
पहला दौर कॉरकोरोों का, दूसरा सरकार का, तीसरा किसका?
द फ़ेडरल के के.एस. दक्षिणा मूर्ति के मुताबिक़ शांति के मुचलकों और हिरासतों से सरकार ने कॉरकोरोव जनता पार्टी को फ़िलहाल पीछे धकेल दिया है, पर जिन सवालों से आंदोलन उठा, वे जस के तस हैं।

4 राजेंद्र शर्मा · द वायर उर्दू
जब गृह मंत्री भी तिरंगा उठाकर लोकतंत्र बचाने निकले
लोक लहर के संपादक राजेंद्र शर्मा का उर्दू व्यंग्य हैदराबाद में अमित शाह की 'लोकतंत्र बचाओ' पदयात्रा को उल्टी नज़र से देखता है और पूछता है कि सब कुछ हाथ में होने पर लोकतंत्र को आख़िर किससे बचाया जा रहा है।

5 सहीराम · दैनिक ट्रिब्यून
दो पाटों के बीच पिसते ज्ञानेश कुमार
दैनिक ट्रिब्यून के 'तिरछी नज़र' कॉलम में सहीराम हंसते-हंसाते दिखाते हैं कि अब सत्ता और विपक्ष दोनों लोकतंत्र 'बचा' रहे हैं, दोनों नाम कटने का रोना रो रहे हैं, और बीच में फंसा है चुनाव आयोग।

6 अमिताभ दुबे · दिप्रिंट हिंदी
भीड़ गिनने की लड़ाई के पीछे भाजपा की तीन चिंताएं
अमिताभ दुबे का तर्क है कि भाजपा रामलीला मैदान की रैली को फ़्लॉप बताने में इसलिए लगी है, क्योंकि वैधता, रफ़्तार और सत्ता के भीतर दरार, ये तीनों रुझान विपक्ष के पक्ष में जाते दिख रहे हैं।

कल का कच्चा चिट्ठा

बीते दिन की वो ख़बरें, जो दबनी नहीं चाहिए · पूरी ख़बरें पन्ना 4 पर

1 देश
झोपड़ी हो या कोठी, बेदख़ली क़ानून से ही होगी: कलकत्ता हाईकोर्ट
लैंड पोर्ट परियोजना के लिए चाय बाग़ान मज़दूरों को हटाने की आशंका पर अदालत ने कहा कि काम चले, पर किसी को बिना क़ानूनी प्रक्रिया के उजाड़ा नहीं जा सकता।

2 देश
भारतीय पासपोर्ट के बावजूद 'विदेशी' बताकर पकड़ा, अदालत ने निर्वासन रोका
कलकत्ता हाईकोर्ट ने मइनुल हक़ ख़ान को 24 दिसंबर तक बिना क़ानूनी कार्यवाही के देश से बाहर भेजने पर रोक लगायी और अफ़सरों से गिरफ़्तारी का हिसाब मांगा।

3 लोकतंत्र
बंगाल: सरकार की आलोचना पर तीन सोशल मीडिया क्रिएटरों पर कार्रवाई
चोरबागान दुर्गा पूजा भगदड़ और मूर्ति विसर्जन पर सरकार को घेरने वाले तीन लोगों पर BNS की धाराएं लगीं, एक पर एकता और अखंडता को ख़तरे वाली धारा 152 भी।

4 समाज
आठ साल बाद AMU में छात्रसंघ, पहली बार महिला उपाध्यक्ष
अलीगढ़ मुस्लिम यूनिवर्सिटी में छात्रों के आंदोलन के बाद चुनाव लौटे; नोमान अशरफ़ अध्यक्ष बने और क़ानून की छात्रा नशरा नईम उपाध्यक्ष चुनी गयीं।

5 समाज
पुलिस बनाम वकील की जंग में भुला दी गयी शिकायतकर्ता
शाहदरा में सैलून चलाने वाली शीतल ठाकुर के मुताबिक़ मारपीट की उनकी शिकायत पर दो हफ़्ते बाद भी एफ़आईआर नहीं, जबकि झगड़ा तबादलों, निलंबन और पुलिस के धरने तक पहुंच गया।

6 लोकतंत्र
RSS और दिल्ली पुलिस के नाम पर फ़र्ज़ी नोटिस, सवाल बाक़ी
डिजिटल अधिकार संगठनों IFF और SFLC.in को भेजे गये दोनों टेकडाउन नोटिस नक़ली निकले, पर किसने भेजे और क्यों, इसका जवाब अब तक नहीं।

7 देश
बिना काग़ज़ आये छह समुदायों के शरणार्थियों पर अब वीज़ा शर्त
गृह मंत्रालय ने 2025 के छूट आदेश में बदलाव कर अफ़ग़ानिस्तान, बांग्लादेश और पाकिस्तान से आये ग़ैर-मुस्लिम शरणार्थियों के भारत में रहने के लिए 'उचित वीज़ा' ज़रूरी कर दिया।

8 लोकतंत्र
20 जुलाई की पुलिस कार्रवाई: शिकायतों का इंतज़ार न करे समिति
सुप्रीम कोर्ट ने NEET पेपर लीक के ख़िलाफ़ दिल्ली प्रदर्शन पर पुलिस ज़्यादती की जांच कर रही समिति से एक महीने में पहली तथ्य-खोजी रिपोर्ट मांगी।

चुनाव आयोग की वोट चोरी के ख़िलाफ़ आंदोलन पर देश-दुनिया में छपे सबसे तीखे विश्लेषण, देशकाल के शब्दों में, पूरे के पूरे।

1 एजे. प्रबल · नेशनल हेराल्ड · 31 अक्टूबर 2026

ECINet की जांच आयोग की कमेटी नहीं, कोई बाहर वाला करे

ए.जे. प्रबल की दलील है कि जिस सॉफ़्टवेयर से करोड़ों नाम कटे, उस पर 'गड़बड़ी' का बहाना और आयोग की अपनी चुनी कमेटी का ऑडिट भरोसा वापस नहीं ला सकता।

चुनाव आयोग ने पुराने ERONet और करीब 40 दूसरे ऐप मिलाकर ECINet बनाया। प्रबल के मुताबिक़ जब पड़ताल में इसकी ख़ामियां सामने आयीं, तो आयोग ने उन्हें मामूली 'flaw' कहकर टाल दिया, जबकि SIR में 13 करोड़ से ज़्यादा नाम कटने की ख़बरें हैं।

सुप्रीम कोर्ट में दिया गया आयोग का 250 पन्नों का हलफ़नामा कहता है कि अख़बार की रिपोर्ट सबूत नहीं, ECINet से छेड़छाड़ मुमकिन नहीं और नाम जोड़ने हटाने का अधिकार सिर्फ़ ज़मीनी अफ़सरों के पास है। लेखक पूछते हैं कि फिर गोवा के 89 कटे वोटरों को वहां का अधिकारी ख़ुद बहाल क्यों नहीं कर पाया, जिसने सात दिन में आठ रिमाइंडर दिल्ली भेजे और IT प्रमुख सीमा खन्ना से जवाब नहीं पाया।

बंगाल में न्यायिक जांच में पास हो चुके नामों के ख़िलाफ़ 16 लाख अपीलों पर आयोग अनजान बनता है, पर चुनाव आयुक्त एस.एस. संधू का अगस्त का फ़ाइल नोट इन एक जैसी अपीलों पर सवाल उठा चुका था। सिविक टेक समूह चर्चाग्राम को एक ऐसा फ़ीचर मिला जो अफ़सरों को फ़ॉर्म देखने से रोक सकता था और सिर्फ़ बंगाल में चालू था, और दूसरा जो वोटरों को 'VIP' छांटता था।

IIT और IISc के विशेषज्ञों की कमेटी लेखक को आश्वस्त नहीं करती, क्योंकि वह अख़बार की रिपोर्ट के बाद बनी, जबकि आयुक्त विवेक जोशी मई में ही ऑडिट मांग चुके थे। अनुवाद की ऐसी भूलें, जिनमें 'रामहित यादव' का नाम बिगड़कर हत्या का वाक्य बन गया, उसके दायरे में शायद ही आयें।

प्रबल याद दिलाते हैं कि बैंक, रक्षा और विमानन के सिस्टम कोड उजागर किये बिना सुरक्षा ऑडिट से गुज़रते हैं। TCS के पास बौद्धिक संपदा हो तो भी CAG, CERT-In, संसदीय समिति या अदालत का पैनल गोपनीय जांच कर सकता है। उनका तर्क सीधा है: अगर हर नियम माना गया, तो लॉग से हर नाम का हिसाब निकल आएगा।

देशकाल की नज़र

वोट अब काग़ज़ पर कम और सर्वर पर ज़्यादा जीता हारा जाता है। ऐसे में 'कारोबारी गोपनीयता' के नाम पर मतदाता से उसकी सूची का हिसाब छिपाना लोकतंत्र को एक ठेकेदार के भरोसे छोड़ देना है। स्वतंत्र ऑडिट किसी पर इल्ज़ाम नहीं, बस यह मांग है कि मशीन भी जवाब दे।

2 अजय गुडावर्ती · द प्रिंट · 30 अक्टूबर 2026

संविधान की भाषा काफ़ी नहीं, वोट को रोटी से जोड़िए

JNU के राजनीतिशास्त्री अजय गुडावर्ती के मुताबिक़ 'वोट चोरी' का आंदोलन मोदी की छवि पर चोट तो कर चुका, पर जब तक वोट का हक़ स्कूल, अस्पताल और रोज़गार से नहीं जुड़ता, वह जंतर मंतर के शिक्षित दायरे में क़ैद रहेगा।

पेपर लीक और शिक्षा से शुरू हुआ नौजवानों का ग़ुस्सा शिक्षा मंत्री की कुर्सी लेने के बाद चुनाव आयोग तक पहुंचा। अजय गुडावर्ती मानते हैं कि इससे प्रधानमंत्री की छवि को धक्का लगा है, पर सरकार गिरने का ख़तरा नहीं दिखता, क्योंकि आंदोलन शहरों के पढ़े लिखे युवाओं और कार्यकर्ताओं तक सिमटा है।

उनकी पहली आपत्ति भाषा पर है। 'संविधान बचाओ' और 'लोकतंत्र बचाओ' आम मतदाता को बहुत अमूर्त लगते हैं, और संवैधानिक दलीलों ने कम ही भीड़ जुटायी है। गांधी ने नमक जैसी रोज़ की चीज़ को आज़ादी का प्रतीक बनाया था; लेखक चाहते हैं कि वोट का हक़ भी पढ़ाई, इलाज और नौकरी की ठोस मांगों से जुड़े।

दूसरी मुश्किल कल्याण की होड़ है। मुफ़्त राशन, औरतों के लिए मुफ़्त बस और सड़कों हाइवे वाला 'नया कल्याणवाद' भाजपा पहले से चला रही है, और नौकरशाही पर पकड़ उसे पहुंचाने में बढ़त देती है। गुडावर्ती 'संरचनात्मक कल्याणवाद' यानी शिक्षा और स्वास्थ्य के बड़े बजट की बात करते हैं, और कहते हैं कि विपक्ष की आर्थिक सोच भाजपा से अलग न होने के कारण ही 'वोट चोरी' अकेली मांग बनकर रह गयी। बिहार में राहुल गांधी और तेजस्वी यादव की बड़ी रैलियां वोट में नहीं बदलीं, जबकि पिछली बार 10 लाख नौकरियों के वादे ने बेहतर नतीजा दिया था।

तीसरी बात SIR की है। लेखक का दावा है कि यह सिर्फ़ नाम काटना नहीं, सामाजिक ध्रुवीकरण की रणनीति है, और सबसे ज़्यादा मुसलमान और दलित कटे हैं, हालांकि इसके आंकड़े या स्रोत वे नहीं देते। उनके मुताबिक़ विपक्ष इन्हीं प्रभावित लोगों को सड़क पर लाने से कतराता है, कि कहीं हिंदू मुसलमान का नैरेटिव भाजपा के हाथ न लग जाए।

नतीजा, उनकी नज़र में, यह कि आंदोलन ज़्यादातर सुविधा संपन्न लोगों का बनता जा रहा है, और लोकतंत्र के संकट की कहानी जंतर मंतर तक सीमित है, जिससे भाजपा को ज़्यादा चिंता नहीं होगी।

देशकाल की नज़र

गुडावर्ती की चेतावनी में दम है, पर एक बात छूटती है: यह आंदोलन पेपर लीक से, यानी पढ़ाई और नौकरी के सवाल से ही निकला था, तो रोटी से उसका रिश्ता बनाना असंभव नहीं। असली कमी वह है जिसकी ओर वे इशारा करते हैं: जिनके नाम कटे, उनकी आवाज़ मंच पर नहीं। मुसलमान और दलित मतदाताओं पर सबसे ज़्यादा मार का उनका दावा आंकड़ों से परखा जाना चाहिए, पर उनसे डरकर दूरी बनाना आंदोलन को अपनी ही जड़ से काट देगा।

3 के.एस. दक्षिणा मूर्ति · द फ़ेडरल · 27 अक्टूबर 2026

पहला दौर कॉकरोचों का, दूसरा सरकार का, तीसरा किसका?

द फ़ेडरल के के.एस. दक्षिणा मूर्ति के मुताबिक़ शांति के मुचलकों और हिरासतों से सरकार ने कॉकरोच जनता पार्टी को फ़िलहाल पीछे धकेल दिया है, पर जिन सवालों से आंदोलन उठा, वे जस के तस हैं।

दक्षिणा मूर्ति का सवाल सीधा है: क्या सरकार ने 'कॉकरोच' आंदोलन को कुचल दिया? उनके मुताबिक़ पुलिस और क़ानून की असाधारण ताक़त से कॉकरोच जनता पार्टी का लगभग पूरा शीर्ष नेतृत्व बेअसर कर दिया गया, ठीक तब जब वह जंतर मंतर और कनॉट प्लेस पर नये प्रदर्शन की तैयारी में था। हथियार बना शांति का मुचलका। अभिजीत दिपके, आशुतोष रांका और सौरव दास ने पुलिस अफ़सर के सामने बॉन्ड भरा कि वे शांति भंग नहीं करेंगे, जिसका मतलब है कि वे प्रदर्शन न अगुवाई कर सकते हैं, न उसमें जा सकते हैं। यह बॉन्ड तब तक चलेगा जब तक पुलिस 13 अक्टूबर के जंतर मंतर जमावड़े की जांच पूरी न करे, जबकि वह जगह एक दिन पहले ही प्रदर्शन स्थल की सूची से हटायी गयी थी। लेखक को डर है कि यह जांच जानबूझकर लंबी खींची जा सकती है। छात्र नेता नेहा बोरा ने बॉन्ड भरने से इनकार कर अदालत में चुनौती दी है।

लेखक एक दिलचस्प तुलना करते हैं। 1 नवंबर को रामलीला मैदान में कांग्रेस की रैली की इजाज़त दे दी गयी, जिससे उन्हें लगता है कि सरकार किसी पार्टी से नहीं, बिना पार्टी के छात्रों से ज़्यादा डरती है। स्थापित दलों से निपटने के तरीक़े, यानी एजेंसियां, दलबदल और सौदे, भाजपा को आते हैं; छात्रों को ख़रीदना मुश्किल है, और उनमें से कई मोदी समर्थक घरवालों से भी टकरा चुके हैं।

वे इसे दुनिया भर की युवा लहर में रखते हैं: नेपाल का भ्रष्टाचार, बांग्लादेश में हसीना का पतन, फ़्रांस में स्कूलों का सवाल, स्पेन में किराये का संकट। सरकारें इन्हें विदेशी साज़िश बताती हैं, पर लेखक के मुताबिक़ ऐसे आरोप कभी साबित नहीं हुए और मुद्दे असली हैं।

उनका हिसाब है कि पहला दौर, जिसमें धर्मेंद्र प्रधान गये, आंदोलन ने जीता और दूसरा सरकार ने। पर ज्ञानेश कुमार कुर्सी पर हैं, सरकारी स्कूल बदहाल हैं और चुनाव प्रक्रिया से SIR का असर मिटना बाक़ी है।

देशकाल की नज़र

शांति का मुचलका अपराध के बाद की सज़ा नहीं, अपराध से पहले की पाबंदी है, और जब उसकी मियाद एक अंतहीन जांच से बंधी हो, तो वह असहमति पर ताला बन जाता है। सरकार ने भले यह दौर जीता हो, पर लेखक की यह बात टिकती है कि मुद्दे दबाने से ख़त्म नहीं होते; वे अगली पीढ़ी के नारे बन जाते हैं।

4 राजेंद्र शर्मा · द वायर उर्दू · 6 नवंबर 2026

जब गृह मंत्री भी तिरंगा उठाकर लोकतंत्र बचाने निकले

लोक लहर के संपादक राजेंद्र शर्मा का उर्दू व्यंग्य हैदराबाद में अमित शाह की 'लोकतंत्र बचाओ' पदयात्रा को उल्टी नज़र से देखता है और पूछता है कि सब कुछ हाथ में होने पर लोकतंत्र को आख़िर किससे बचाया जा रहा है।

राजेंद्र शर्मा का यह व्यंग्य बनावटी हमदर्दी से शुरू होता है। विपक्ष ने लोकतंत्र बचाने का झंडा उठाया, जेन ज़ी के नौजवान जंतर-मंतर से कनॉट प्लेस और फिर जेल की तरफ़ तिरंगा लहराते और लाठियां खाते गये, तो अब गृह मंत्री अमित शाह भी कंधे पर तिरंगा रखकर हैदराबाद की ऊबड़-खाबड़ सड़कों पर पैदल उतरे। लेखक नक़ली अफ़सोस जताते हैं कि देश का 'अनौपचारिक नंबर दो' लग़ड़ी गाड़ियों का काफ़िला छोड़कर धूल में चल रहा है, और विरोधी हाल पूछने के बजाय हंस रहे हैं।

मज़ाक़ की परतें यहीं से खुलती हैं। किसी ने चाल को डगमगाती बताया, किसी ने ग़ौर किया कि पूरे जुलूस में तिरंगा अकेले शाह के कंधे पर था और बाक़ी सारे झंडे पार्टी के दो रंगों वाले। किसी को पूरा नज़ारा दक्षिण की कोई मसाला फ़िल्म लगा।

फिर व्यंग्य अपने असली निशाने पर आता है। लेखक सारा 'दोष' विपक्ष पर डालते हैं: न वह वोट चोरी का शोर मचाता, न ज्ञानेश कुमार का इस्तीफ़ा मांगता, न रामलीला मैदान में इतनी बड़ी रैली करता, तो शाह को सड़क पर क्यों उतरना पड़ता। साथ में यह भी जोड़ देते हैं कि बारह साल में क़ानून बदलकर चुनाव आयोग अपने मोहरों के हवाले न किया जाता, तो धांधली का इल्ज़ाम ही न लगता। एक तरफ़ पुलिस और 'भागवत जी' के लठैतों की मार खाते नौजवान, दूसरी तरफ़ झंडा लेकर टहलते 62 बरस के मंत्री; लेखक के मुताबिक़ यह बराबरी का मुक़ाबला ही नहीं।

आख़िरी हिस्सा सबसे धारदार है। लेखक मान लेते हैं कि 'ज़ानू' जेब में है, मीडिया गोद में और अदालत राजमहल के इशारों पर, फिर भी लोकतंत्र बचाने का हक़ कोई नहीं छीन सकता, ज़रूरत पड़ी तो 'दांडी मार्च 2.0' भी होगा। तो सवाल उठता है कि जब सब कुछ अपने हाथ में है, ख़तरा किससे है? जवाब व्यंग्य की जान है: ख़तरा भी आत्मनिर्भर ढंग से ख़ुद गढ़ा जाएगा, और कोई न मिला तो लोकतंत्र को जनता से ही बचा लिया जाएगा।

देशकाल की नज़र

सत्ता जब विरोध की भाषा उधार लेने लगे, तो समझिये कि सड़क की बात असर कर रही है। 'लोकतंत्र बचाओ' का नारा जंतर-मंतर से चला था और अब सरकार के सबसे ताक़तवर मंत्री के बैनर पर है। यह व्यंग्य उसी उलटफेर को पकड़ता है। हंसी के नीचे असली सवाल दबा है: जब संस्थाएं एक ही तरफ़ झुकी दिखें, तो 'बचाने' का दावा किसके नाम पर और किसके ख़िलाफ़ है? जिन नौजवानों ने लाठियां खायीं, उनके लिए यह फ़र्क़ बहुत ठोस है।

5 सहीराम · दैनिक ट्रिब्यून · 7 नवंबर 2026

दो पाटों के बीच पिसते ज्ञानेश कुमार

दैनिक ट्रिब्यून के 'तिरछी नज़र' कॉलम में सहीराम हंसते-हंसाते दिखाते हैं कि अब सत्ता और विपक्ष दोनों लोकतंत्र 'बचा' रहे हैं, दोनों नाम कटने का रोना रो रहे हैं, और बीच में फंसा है चुनाव आयोग।

सहीराम की शुरुआत पुराने फ़िल्मी मुहावरे से होती है: कोई मुक़ाबला तब तक असली नहीं लगता जब तक एक पक्ष यह न पूछे कि हम किससे कम हैं। 'हम किसी से कम नहीं' वाली फ़िल्में देशभक्ति के फ़िल्मी दौर से भी पहले की हैं, और 'दंगल' में आमिर ख़ान का बेटियों वाला संवाद तो जैसे पक्की सच्चाई बन गया।

इसी तर्ज़ पर लेखक भाजपा को देखते हैं। विपक्ष ने लोकतंत्र बचाने की मुहिम छेड़ी, तो भाजपा भी पीछे क्यों रहे, वह भी बचाने निकल पड़ी। विपक्ष इस पर चुटकी लेता है कि आप लोकतंत्र नहीं, ज्ञानेश कुमार को बचाइए। सहीराम याद दिलाते हैं कि पहले दोनों एक-दूसरे पर लोकतंत्र की हत्या का आरोप लगाते थे, अब दोनों उसके रखवाले हैं; लोकतंत्र की हालत का अंदाज़ा इसी से लगा लीजिए, चाहें तो उस पर तरस भी खा लीजिए।

फिर बारी नाम कटने की आती है। विपक्ष का आरोप है कि SIR के ज़रिये असली मतदाताओं के नाम थोक में हटाये गये। अब उत्तर प्रदेश के मुख्यमंत्री योगी आदित्यनाथ ने दावा कर दिया कि राज्य में 1.27 करोड़ हिंदू मतदाताओं के नाम कट गये। यानी इल्ज़ाम एक, लगाने वाले दो।

यहीं से कॉलम का शीर्षक बनता है। विपक्ष कहता है कि सरकार ज्ञानेश कुमार को बचा रही है, यानी वे सरकार के दोस्त हैं, और साथ में इस्तीफ़ा भी मांगता है। ऐसे में कबीर वाला 'ना काहू से दोस्ती, ना काहू से बैर' भी उनके काम नहीं आता। सहीराम के मुताबिक़ उनके पास बस वही रास्ता बचा है जो आम आदमी पुलिस के बारे में कहता है: न दोस्ती अच्छी, न दुश्मनी।

देशकाल की नज़र

व्यंग्य दोनों तरफ़ चोट करता है, और यही इसकी ताक़त भी है और कमज़ोरी भी। योगी आदित्यनाथ का 1.27 करोड़ वाला दावा सचमुच दिलचस्प मोड़ है: जब सत्ता पक्ष का एक मुख्यमंत्री भी मान रहा है कि नाम बड़े पैमाने पर कटे, तो 'सब ठीक है' वाला आयोग का रुख़ और कमज़ोर पड़ता है।

पर ज्ञानेश कुमार को 'बेचारा' बताना पूरी तस्वीर नहीं। चक्की के दो पाट उन्होंने ख़ुद नहीं चुने, यह मान भी लें, तो भी जवाबदेही उन्हीं की है जिनके दस्तख़त से सूचियां बनीं। हंसी के बीच यह सवाल गुम नहीं होना चाहिए।

6 अमिताभ दुबे · डिप्टिट हिंदी ·5 नवंबर 2026

भीड़ गिनने की लड़ाई के पीछे भाजपा की तीन चिंताएं

अमिताभ दुबे का तर्क है कि भाजपा रामलीला मैदान की रैली को फ़्लॉप बताने में इसलिए लगी है, क्योंकि वैधता, रफ़्तार और सत्ता के भीतर दरार, ये तीनों रुझान विपक्ष के पक्ष में जाते दिख रहे हैं।

1 नवंबर को इंडिया गठबंधन ने ज्ञानेश कुमार के इस्तीफ़े की मांग पर रामलीला मैदान में रैली की। अमिताभ दुबे ग़ौर करते हैं कि भाजपा ने न उठाये गये मुद्दों का जवाब दिया, न मुख्य चुनाव आयुक्त का बचाव किया; उसने सिर्फ़ भीड़ के आंकड़े पर सवाल उठाये। लेखक के मुताबिक़ प्रभु चावला जैसे संपादकों ने इसे 1974 में पटना के गांधी मैदान में जेपी की रैली के बाद की सबसे बड़ी सभाओं में गिना, न्यूज़लॉन्ड्री ने कम से कम एक लाख लोगों का अंदाज़ा लगाया, और बहुत से लोग गेट से लौटा दिये गये।

दुबे की बुनियादी दलील यह है कि जब चुनावों पर भरोसा डगमगाता है, तो सड़क पर जुटी भीड़ ही जनता की ख़ामंदी का पैमाना बन जाती है। ख़ासकर तब, जब उसमें पार्टी कार्यकर्ता नहीं, छात्र और मध्यवर्ग हों। वे बताते हैं कि उनके दर्जनों दोस्त, जो कांग्रेस के जुलूसों से दूर रहते थे, 12 अक्टूबर के सुप्रीम कोर्ट मार्च और इस रैली में शामिल हुए।

पहला रुझान वैधता का है: जेपी और अन्ना आंदोलन की तरह बड़ी भीड़ सरकार के इस दावे को कमज़ोर करती है कि जनता की नुमाइंदगी सिर्फ़ उसी के पास है। दूसरा रफ़्तार का: जुलाई के छात्र आंदोलन के तीन महीने बाद भी दबाव टूटा नहीं, 31 अक्टूबर के प्रतीकात्मक 'जन महाभियोग' से होते हुए रामलीला तक पहुंचा।

तीसरा रुझान सत्ता के भीतर की दरार है। लेखक ख़बरों के हवाले से कहते हैं कि प्रदर्शनों से निपटने पर मोदी और शाह की राय अलग है, कुछ मंत्रियों ने इस्तीफ़े से इनकार किया, कुछ सहयोगियों ने SIR पर आयोग से सफ़ाई मांगी, और जगन मोहन रेड्डी, नवीन पटनायक, केटी रामाराव जैसे नेता भी इस्तीफ़े की मांग में आ मिले। सबसे अहम बात उनके मुताबिक़ यह कि बड़े अफ़सर अब हर फ़ैसला लिखित में दर्ज करने की सलाह दे रहे हैं।

देशकाल की नज़र

अमिताभ दुबे कांग्रेस से जुड़े हैं, और यह लेख इसी नज़र से पढ़ा जाना चाहिए। फिर भी उनकी एक बात तटस्थ पाठक के लिए भी वज़न रखती है: जब नौकरशाह अपनी हिफ़ाज़त के लिए फ़ाइलों पर लिखित नोट छोड़ने लगें, तो यह किसी भीड़ के आंकड़े से ज़्यादा बताता है कि हवा किधर बह रही है।

भीड़ का आकार बहस का असली मुद्दा नहीं है। असली मुद्दा वे करोड़ों नाम हैं जिन पर सवाल हैं। भाजपा अगर गिनती पर अटकी रहेगी और नाम कटने के सवाल का जवाब नहीं देगी, तो वही होगा जो लेखक कहते हैं: साख और खिसकेगी।

7 इफ़्तिख़ार अहमद क़ादरी · अल-हिलाल मीडिया · 2 नवंबर 2026

रामलीला की एकता तभी टिकेगी जब नारे सबूत बनें

पत्रकार इफ़्तिख़ार अहमद क़ादरी उर्दू में लिखते हैं कि रैली ने विपक्ष को एक मंच पर ला दिया, पर इसकी असली परीक्षा तब होगी जब वोट चोरी के आरोप दस्तावेज़, क़ानूनी कार्रवाई और ठोस सुधारों में बदलेंगे।

इफ़्तिख़ार अहमद क़ादरी रामलीला मैदान की रैली को चुनावी पारदर्शिता और संवैधानिक संस्थाओं पर भरोसे से जुड़ा अहम मोड़ मानते हैं। राहुल, सोनिया और प्रियंका गांधी, खड़गे, ममता बनर्जी, अखिलेश यादव, तेजस्वी यादव, फ़ारूक़ अब्दुल्ला, सब एक मंच पर थे। उनकी शुरुआती बात सीधी है: जिस नागरिक को डर है कि उसका नाम सूची से कट जाएगा, उसकी फ़िक्र किसी एक पार्टी का मामला नहीं, पूरे निज़ाम का सवाल है।

पर वे जोश के साथ एक चेतावनी भी रखते हैं। राहुल गांधी ने मुख्य चुनाव आयुक्त को जेल भेजने की बात कहकर रैली का सुर काफ़ी तीखा कर दिया। क़ादरी के मुताबिक़ तीखा विरोध लोकतांत्रिक हक़ है, मगर सख़्त बयान अपने आप में सबूत नहीं होते; आरोप दस्तावेज़ों और क़ानूनी रास्तों से साबित हों, और किसी संवैधानिक पद पर बैठे शख़्स के ख़िलाफ़ कार्रवाई तय प्रक्रिया से ही हो।

आयोग से उनकी मांग भी उतनी ही साफ़ है। उसकी पूंजी जनता का भरोसा है, इसलिए नाम जोड़ने-हटाने, शिकायतों की सुनवाई और गड़बड़ियों की जांच, सब खुले में हो। ग़लत कटे नाम आसान तरीक़े से वापस जुड़ें। संस्था को आलोचना से ऊपर मानना भी ग़लत है और बिना सबूत के आरोप को सच बताना भी।

लेखक याद दिलाते हैं कि ग़रीब, मज़दूर, अल्पसंख्यक, औरतें और रोज़ी के लिए शहर बदलने वाले प्रवासी, इनके लिए नाम कटना बाबूगिरी की भूल नहीं, सियासी नुमाइंदगी का छिन जाना है। आख़िर में वे विपक्ष के सामने कसौटी रखते हैं: अगर यह एकता सत्ता की खींचतान में बदली तो बिखर जाएगी; अगर पारदर्शी निगरानी, जल्द शिकायत निपटारे और मतदाता अधिकारों पर ठोस प्रस्ताव बने, तो यह बड़े लोकतांत्रिक आंदोलन की नींव बन सकती है।

देशकाल की नज़र

आंदोलन के शोर में यह संयमी आवाज़ ज़रूरी है। क़ादरी आयोग को बरी नहीं करते, न विपक्ष को कोरा चेक देते हैं; वे दोनों से जवाबदेही मांगते हैं। उर्दू पाठकों के लिए उनका ज़ोर इस पर है कि सियासी दल, समाजी संगठन और धार्मिक संस्थाएं लोगों को अपना नाम जांचने और क़ानूनी मदद दिलाने में लगें, बिना किसी फ़िरक़ावाराना रंग के।

यही इस आंदोलन की असली ज़मीन है। रैली एक दिन की होती है, पर जिसका नाम कटा उसे बूथ पर हर बार लौटना है। एकता की कसौटी मंच की तस्वीर नहीं, यह होगी कि कितने कटे नाम वापस जुड़े।

देशकाल की राय

जनता का महाभियोग: जब संस्था मुंह फेर ले, लोग गवाही लिखते हैं

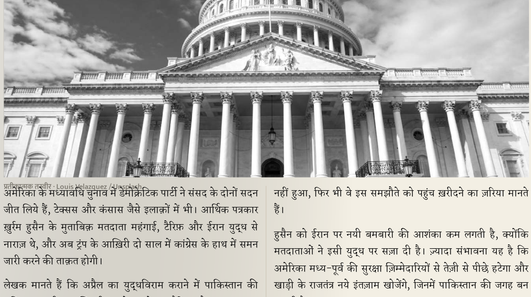
सप्तल कांग्रेस के भीतर के आदमी हैं और उनके कई आरोपों पर आयोग का पक्ष लेख में नहीं है, यह याद रखना ज़रूरी है। पर उनकी बुनियादी बात दलगत नहीं: जब संस्था जांच से इनकार करे और क़ानून उसे जवाबदेही से छूट दे दे, तो लोगों के पास अपनी गवाही दर्ज करने के सिवा क्या बचता है। चंपारण और जन सुनवाई बताते हैं कि ऐसी गवाहियां वक़्त के साथ क़ानून बन जाती हैं। आयोग के पास इसका सबसे सीधा जवाब है: अपने लॉग और फ़ाइलें खोल दे।

जिस आयोग को मुक़दमों से छूट हो, उसका हिसाब कौन लेगा?

दुनिया-डीम

ट्रंप से गलबहियां: पाकिस्तान को अब क्या क़ीमत चुकानी होगी

ख़ुर्रम हुसैन



व्हाइट हाउस में ट्रंप और पाकिस्तानी प्रतिनिधिमंडल की मुलाक़ात, पीछे दिख रहे हैं अमेरिकी और पाकिस्तानी झंडे

अमेरिका के मध्यावधि चुनाव में डेमोक्रेटिक पार्टी ने संसद के दोनों सदन जीत लिये हैं, टैक्सस और कंसास जैसे इलाक़ों में भी। आर्थिक पत्रकार ख़ुर्रम हुसैन के मुताबिक़ मतदाता महंगाई, टैरिफ़ और ईंधन युद्ध से नाराज़ थे, और अब ट्रंप के आख़िरी दो साल में कांग्रेस के हाथ में समन जारी करने की ताक़त होगी।

लेखक मानते हैं कि अप्रैल का युद्धविराम कराने में पाकिस्तान की भूमिका असली उपलब्धि थी; इसके बदले कम टैरिफ़ और व्हाइट हाउस में दावत मिली। मगर तारीफ़ हद से आगे चली गयी: नोबेल शांति पुरस्कार के लिए ट्रंप का नामांकन, संयुक्त राष्ट्र में तीन करोड़ जानें बचाने वाली बात, और नोबेल किसी और को मिलने वाले दिन प्रधानमंत्री की तारीफ़ भरी पोस्ट। हुसैन की चेतावनी है कि जो चाल उस वक़्त चतुर लगती है, बाद की जांच में वह बिल्कुल अलग दिख सकती है।

असली ख़तरा जांच का है, क्योंकि डेमोक्रेट सीनेटर रिचर्ड ब्लूमेंथल ट्रंप परिवार की क्रिप्टो कंपनियों की पड़ताल का वादा कर चुके हैं। पाकिस्तान के वित्त मंत्री ने जनवरी में ट्रंप परिवार से जुड़ी वर्ल्ड लिबर्टी की एक इकाई के साथ स्टेबलकॉइन पर समझौता किया था, और सितंबर में रक्षा मंत्रालय ने उस ड्रोन कंपनी को छोटा ऑर्डर दिया जिसमें ट्रंप के दो बेटों का पैसा लगा है। लेखक साफ़ कहते हैं कि कोई ग़लत काम साबित नहीं हुआ, फिर भी वे इस समझौते को पहुंच ख़रीदने का ज़रिया मानते हैं।

हुसैन को ईरान पर नयी बमबारी की आशंका कम लगती है, क्योंकि मतदाताओं ने इसी युद्ध पर सज़ा दी है। ज़्यादा संभावना यह है कि अमेरिका मध्य-पूर्व की सुरक्षा ज़िम्मेदारियों से तेज़ी से पीछे हटेगा और खाड़ी के राजतंत्र नये इंतज़ाम खोजेंगे, जिनमें पाकिस्तान की जगह बन सकती है।

1960, 1980 और 2000 के दशकों में अमेरिकी दोस्ती से पैसा आया, पर वॉशिंगटन की दिलचस्पी हटते ही बंद हो गया। इस बार दोस्ती से डॉलर कम और तस्वीरें ज़्यादा मिलीं, और विडंबना यह कि अमेरिका का अपने अंदर सिमटना शायद पाकिस्तान को अपने पैरों पर खड़ा होना सिखा दे।

देशकाल की नज़र

यह लेख भारत के लिए भी आईना है। नेताओं की निजी दोस्ती और मंच पर गले मिलने को विदेश नीति मान लेने की आदत हमारे यहां भी कम नहीं। हमारी नज़र में किसी एक राष्ट्रपति पर दांव लगाने वाली कूटनीति तब मुश्किल में पड़ती है जब सत्ता का पलड़ा पलटता है, और उसकी क़ीमत जनता चुकाती है, नेता नहीं।

मजदूर

समाज -द देसी स्टार

मायशा इस्लाम मोनामी

गारमेंट मज़दूर की मांग पर बेरोज़गार डिग्रीधारी क्यों चिढ़ते हैं?

बांग्लादेश के गारमेंट मज़दूर 30 हज़ार टका महीने की मांग कर रहे हैं, और सोशल मीडिया से दफ़्तरों तक एक सवाल गूंज रहा है: जब पढ़े-लिखे नौजवानों को इतना नहीं मिलता, तो मशीन चलाने वालों को क्यों मिले? मोनामी के मुताबिक़ इस बहस में कम वेतन पाने वाला ग्रेजुएट वह पैमाना बन गया है जिसके हिसाब से बाक़ी सबको अपनी मांग घटानी चाहिए।

लेखिका ग्रेजुएटों की तकलीफ़ को सच मानती हैं, पर उनका कहना है कि 15 हज़ार टका की नौकरी को मज़दूर के साढ़े 12 हज़ार टका से तौलना ग़लत है। नया ग्रेजुएट अक्सर घर पर रहता है, माँ के हाथ का खाना खाता है और बीमारी में मां-बाप का सहारा होता है। मज़दूर औद्योगिक इलाक़े में किराया देती है, दो बच्चे पालती है और गांव में बूढ़े मां-बाप को पैसे भेजती है।

उनकी दलील है कि यह नाराज़गी असल में वर्ग-भेद है, जो मेरिट और इंसाफ़ की भाषा पहनकर आती है। दफ़्तर के काम का वेतन योग्यता से तय होता है, जबकि फ़ैक्टरी के वेतन की बात इस पर अटक जाती है कि मालिक कितना दे सकते हैं। ढिठ्ठी किसी को सम्मानजनक ज़िंदगी पर बड़ा हक़ नहीं देती।

लेखिका यह भी पूछती हैं कि गारमेंट उद्योग को देश की कामयाबी की कहानी बताया जाता है, पर जब मज़दूर हिस्सा मांगते हैं तो बहस इस पर आ जाती है कि वे ज़्यादा तो नहीं मांग रहे। मालिकों की मुश्किलें, यानी विदेशी ख़रीदार, बढ़ती लागत और बिजली की कमी, ढांचागत समस्या मानी जाती हैं, जबकि मज़दूर की तंगी निजी मांग। मोलभाव की सबसे कम ताक़त मज़दूर के पास है, इसलिए सड़क ही आख़िरी रास्ता बचता है।

आख़िर में वे ग्रेजुएटों से कहती हैं कि बेहतर वेतन और बिना पैसे की इंटर्नशिप के ख़िलाफ़ लड़ें, पर यह लड़ाई मज़दूरों के ख़िलाफ़ खड़ी न करें। मज़दूर की इज़्ज़त की ज़िंदगी किसी ढिठ्ठी का अपमान नहीं है।

देशकाल की नज़र

भारत में भी यही बहस बार-बार लौटती है, चाहे सफ़ाईकर्मी हों, गिग वर्कर या घरेलू कामगार। हमारी नज़र में नीचे वालों को आपस में लड़ाना ही वह तरकीब है जिससे ऊपर का मुनाफ़ा सवालों से बचा रहता है। बेरोज़गार ग्रेजुएट और कम वेतन वाला मज़दूर एक ही आर्थिक ढांचे के शिकार हैं।

पर्यावरण-आउटकरेंट्स

भूपेन सरमा

सियांग पर 11,200 मेगावाट का बांध और आदि समुदाय का इनकार

सियांग अपर मल्टीपर्पज प्रोजेक्ट 11,200 मेगावाट की योजना है, जिसे अब चीन के ऊपरी इलाक़े में बन रहे बांध के जवाब के तौर पर पेश किया जा रहा है। शोधार्थी भूपेन सरमा लिखते हैं कि आदि समुदाय के संगठनों को डर है कि इससे 27 गांव डूबेंगे और क़रीब डेढ़ लाख लोग उजड़ेंगे। 23 सितंबर को अरुणाचल कैबिनेट ने सर्वे के लिए एक उच्चस्तरीय समिति को मंज़ूरी दी।

लेखक का आरोप है कि पारदर्शिता और पुनर्वास योजना मांगने वालों को 'देशविरोधी' और 'विकासविरोधी' कहा गया, गांव के मुखियाओं के ज़रिए बांध समर्थक लॉबी खड़ी की गयी और तीन ज़िलों में अर्धसैनिक बल तैनात हुए। 23 अक्टूबर की रात पासीघाट में विरोध हिंसक हो गया, थाने और एन.एच.पी.सी. दफ़्तर में आग लगायी गयी।

सरमा इस इलाक़े में बांधों का लंबा इतिहास गिनाते हैं: 1950 के दशक की सुबनसिरी योजना से लेकर 2,000 मेगावाट के लोअर सुबनसिरी और 3,000 मेगावाट के दिबांग तक। उनके मुताबिक़ विरोध को सुअर पालन, रेशम और हथकरघा जैसी मदद, सड़कें और नौकरियां देकर कमज़ोर किया गया, पर नीचे की ओर बाढ़, कटान और भूकंप का डर आज भी जवाब मांग रहा है। 2005 की हाइड्रो नीति के तहत ऐसी कंपनियों को भी प्रोजेक्ट मिले जिनका पनबिजली में कोई अनुभव नहीं था।

केंद्रीय विद्युत प्राधिकरण की अक्टूबर 2025 की योजना ब्रह्मपुत्र बेसिन में 208 बड़ी पनबिजली परियोजनाओं की बात करती है। लेखक के मुताबिक़ यह योजना राष्ट्रीय सुरक्षा और विकास के नारों पर टिकी है और भूकंप, पारिस्थितिकी और समाज के सवालों को हल्के में लेती है। सियांग घाटी की घनी आबादी के कारण यहां असर और गहरा होगा।

सरमा कहते हैं कि यह आंदोलन पनबिजली का अंधा विरोध नहीं, बल्कि पारंपरिक भूमि अधिकारों, कॉरपोरेट विकास पर अविश्वास और पर्यावरण के पुराने डर से जुड़ा है। उनकी मांग है कि सभी परियोजनाओं के साझा असर का आकलन सार्वजनिक होने तक बड़े बांध रोके जाएं, और 2004 से लटका पूर्वोत्तर जल प्रबंधन प्राधिकरण आख़िरकार बने।

देशकाल की नज़र

'चीन का जवाब' कहकर किसी भी परियोजना पर सवाल बंद कर देना ख़तरनाक चलन है। हमारी नज़र में जिस घाटी के लोग डूबेंगे, उनकी सहमति के बिना कोई बांध राष्ट्रीय हित नहीं हो सकता। हिमालय की भूकंपीय ज़मीन पर एक-एक प्रोजेक्ट को अलग-अलग मंज़ूरी देना, पूरे इलाक़े के भविष्य से जुआ खेलना है।

लोकतंत्र -द काठमांडू पोस्ट

अनूप काफ़ले

सत्ता से सवाल करने वाला फ़ेसबुक पेज अब सुदूर सत्ता

30 अक्टूबर को सादी वर्दी में पुलिस नेपाल के न्यूज़रूमों में घुसी और पत्रकारों को हिरासत में लिया। अगले दिन प्रधानमंत्री बालेंद्र शाह ने फ़ेसबुक पर मोबाइल गेमिंग उद्योग के नियम आसान करने की बात लिखी। कांतिपुर मीडिया समूह के संपादकीय निदेशक अनूप काफ़ले ने इसी से शुरू करके शाह की प्रधानमंत्री के तौर पर 58 और काठमांडू के मेयर के तौर पर 200 से ज़्यादा पोस्टों का विश्लेषण किया है।

उनका निष्कर्ष है कि मेयर रहते शाह फ़ेसबुक से सत्ता को कठघरे में खड़ा करते थे: 207 में से 39 पोस्टों में किसी का नाम लेकर हमला, ठोस आंकड़े और गिनने लायक़ लक्ष्य। प्रधानमंत्री बनने के बाद हमला सिर्फ़ एक बार हुआ, आंकड़े लगभग ग़ायब हैं, और उनकी जगह 'निश्चित रहिए' जैसे भरोसे ने ले ली है। पेज अब भी 'संगीतकार/बैंड' की श्रेणी में दर्ज है।

काफ़ले के मुताबिक़ शाह तब ग़ुस्से बोलते हैं जब सरकार मदद पहुंचा रही हो, जैसे बाढ़ के दिनों में रोज़ सात के बुलेटिन। लेकिन जब सत्ता पर सवाल उठे, जैसे अप्रैल में अध्यादेश लाने के लिए संसद सत्र छोटा करना या लीक चैट पर जजों के महाभियोग की बहस, तब पेज ख़ामोश रहा।

1 नवंबर को शाह ने बिना नाम लिये लिखा कि 'एक-दो लोग' बचेंगे नहीं। उसी दिन उनके मुख्य सलाहकार ने 28 पत्रकारों को टैग करके सवाल उठाया था कि क्या बाक़ियों को पक्का कहा भी जा सकता है। प्रधानमंत्री 58 बार पोस्ट कर चुके हैं, पर संसद में सिर्फ़ दो बार आये हैं और हज़ारों टिप्पणियों में से एक का भी जवाब नहीं दिया। लेखक ने उनके दफ़्तर को सात सवाल भेजे, जवाब नहीं आया।

काफ़ले की बात यह है कि जांच से बचने के लिए नेताओं को संवाद बंद करने की ज़रूरत नहीं, बस उसकी शर्तें तय करनी होती हैं।

देशकाल की नज़र

यह कहानी भारत के लिए अनजानी नहीं। जो नेता सोशल मीडिया पर लगातार बोलते हैं पर प्रेस कॉन्फ्रेंस नहीं करते, वे बातचीत नहीं, एकतरफ़ा प्रसारण करते हैं। हमारी नज़र में काफ़ले का तरीक़ा, यानी पोस्टों को गिनकर, परखकर और सवाल भेजकर, सत्ता की डिजिटल छवि को जांचने का अच्छा नमूना है जिसे भारतीय पत्रकारिता भी अपना सकती है।

> “रख़शिंदा परवीन इस्लामाबाद के एक सम्मेलन से उम्मीद की दो वजहें लायीं, और दो ऐसी टिप्पणियां भी जो बताती हैं कि बदलना किसे है।

समाज -द फ़्राइडे टाइम्स

रख़शिंदा परवीन

सम्मेलनों में औरतों का सशक्तीकरण, गलियारों में वही पुराने ताने

पाकिस्तानी नारीवादी कार्यकर्ता डॉ. रख़शिंदा परवीन इस्लामाबाद में एसडीपीआई के 29वें सस्टेनेबल डेवलपमेंट कॉन्फ्रेंस के उस सत्र में बोलने गयी थीं जिसका विषय था हुनर से आर्थिक आज़ादी तक औरतों के मौक़े। बरसों से इसी विषय पर काम करने वाली लेखिका कहती हैं कि बहस जानी-पहचानी थी, पर वे दो छोटी उम्मीदें और दो चुभती बातें लेकर लौटीं।

पहली उम्मीद एक बड़ी कंपनी के प्रमुख का साधारण शिष्टाचार था, जिन्होंने बगल में बैठी लेखिका के लिए पानी डाला और बिना पर्चे के, नारीवादी नज़रिये से बात रखी। लेखिका के मुताबिक़ पेशेवर जगहों पर औरतों को इतनी बुनियादी इज़्ज़त भी हमेशा नहीं मिलती। दूसरी उम्मीद चार छात्र थे, दो लड़के और दो लड़कियां, जिनमें चित्राल की एक लड़की ने कहा कि आपने हमारे दिल की बात कह दी।

फिर दो बुज़ुर्ग पुरुषों की टिप्पणियां आयीं। एक ने कहा कि आपका वज़न बढ़ गया है, दूसरे ने सुझाया कि बरसों की पेशेवर मेहनत से ज़्यादा तो समोसे बेचकर कमा लेतीं। लेखिका उनके नाम नहीं लेतीं, क्योंकि उनके लिए सोच मायने रखती है, लोग नहीं। वे कहती हैं कि मज़ाक़ समझती हैं, पर जो बात बार-बार औरत के अधिकार और हैसियत को छोटा करे, उसे बेज़ार हंसी कहकर टाला नहीं जा सकता।

परवीन की दलील है कि शोध और नीति के ढांचे असली अनुभव की जगह नहीं ले सकते। हुनर सीखकर भी पूंजी न पाने वाली औरत, परिवार के कारोबार में खटकर भी उसकी मालिक न बनने वाली औरत, और बिना गिनती का घरेलू काम करने वाली औरत, सब इसकी मिसाल हैं। उनके मुताबिक़ आर्थिक आज़ादी के लिए औरतों को बाज़ार के लिए तैयार करना काफ़ी नहीं, बाज़ार में पहले से बैठे लोगों का बर्ताव बदलना होगा।

देशकाल की नज़र

भारत में भी 'महिला उद्यमिता' के मंच और प्रमाणपत्र बढ़े हैं, पर दफ़्तरों और बैठकों का माहौल उतनी तेज़ी से नहीं बदला। हमारी नज़र में यह लेख याद दिलाता है कि बराबरी नीतियों के काग़ज़ से कम, रोज़मर्रा के बर्ताव से ज़्यादा तय होती है, और वह बदलाव मर्दों से शुरू होना चाहिए।

पर्यावरण -द दायर

वैशाली बसु शर्मा

दिल्ली का धुआं सीमा पर नाका लगाने से नहीं छंटेगा

हर सर्दी दिल्ली की हवा ज़हरीली होती है और हर सर्दी सरकार का जवाब भी तय होता है: पाबंदियां और आपात आदेश। इस बार 1 नवंबर से 31 जनवरी 2027 तक बीएस-4 और उससे पुरानी गाड़ियों के दिल्ली में घुसने पर रोक है। रणनीतिक और आर्थिक मामलों की विश्लेषक वैशाली बसु शर्मा पूछती हैं कि यह असली इलाज है या सिर्फ़ दिखावा।

वे सीआरईए की एक रिपोर्ट का हवाला देती हैं जिसने चार सर्दियों का अध्ययन किया। दिल्ली ने सर्दी का क़रीब 80 फ़ीसदी वक़्त ग्रैप के दूसरे या उससे सख़्त चरण में बिताया, और जिन 12 मौक़ों पर तीसरा या चौथा चरण लगा, उनमें से 10 बार अगले हफ़्ते हवा और बिगड़ी। लेखिका के मुताबिक़ बार-बार वही क़दम उठाकर अलग नतीजे की उम्मीद करना पर्यावरण शासन को प्रतीक में बदल देता है।

उनकी बड़ी दलील यह है कि प्रदूषण शहर की सीमा नहीं मानता। दिल्ली के बाहर वही स्रोत मौजूद हैं, और अध्ययन बताते हैं कि शहर के पीएम 2.5 का बड़ा हिस्सा बाहर से आ सकता है। पराली, निर्माण और सड़क की धूल, उद्योग, कचरा जलाना, ईंट भट्ठे और डीज़ल जनरेटर, सब अपना हिस्सा जोड़ते हैं, पर नीति निजी गाड़ियों पर टिकती है क्योंकि वे दिखती हैं और उन पर कार्रवाई आसान है।

सबसे बड़ी अनदेखी कोयला बिजलीघरों की है। सल्फर डाईऑक्साइड रोकने वाले एफ़जीडी यंत्र लगाने का आदेश क़रीब दस साल पुराना है, पर समय-सीमा बार-बार बढ़ी। सीआरईए के अनुमान से दिल्ली-एनसीआर के 300 किलोमीटर के दायरे के बिजलीघर हर साल क़रीब 154 किलोटन सल्फ़र डाईऑक्साइड छोड़ते हैं, जिसका 90 फ़ीसदी बिना एफ़जीडी वाले संयंत्रों से आता है।

इस बीच गुरुग्राम, नोएडा, ग़ाज़ियाबाद और फ़रीदाबाद से आने वाले लाखों लोग बदलते नियमों में फंसते हैं, और त्योहारों के मौसम में कारोबार को चोट लगती है। पिछले साल के बेनतीजा क्लाउड सीडिंग जैसे प्रयोग भी लेखिका को इसी दिखावे का हिस्सा लगते हैं।

देशकाल की नज़र

दिल्ली की हवा का बोझ हमेशा आम आदमी पर डाला जाता है, चाहे वह पुरानी गाड़ी वाला मज़दूर हो या रेहड़ी वाला। हमारी नज़र में जब तक कोयला बिजलीघरों को समय-सीमा में छूट मिलती रहेगी और पूरे क्षेत्र की साझा योजना नहीं बनेगी, तब तक हर नवंबर यही चुआं और यही पाबंदियां लौटती रहेंगी।

यहां आपका नाम छपे, तो पढ़ा भी जाए

स्थानीय जनहित

एक कोने से पूरे पन्ने तक। बात कीजिए, दाम तय कीजिए।

कोना ..... ₹1,000

चौथाई पन्ना ..... ₹10,000

आधा पन्ना ..... ₹40,000

पहला पन्ना ..... ₹1,00,000

sampark@deshkaal.xyz

देश

झोपड़ी हो या कोठी, बेदख़ली क़ानून से ही होगी: कलकत्ता हाईकोर्ट

लैंड पूल परियोजना के लिए चाय बाग़ान मज़दूरों को हटाने की आशंका पर अदालत ने कहा कि काम चले, पर किसी को बिना क़ानूनी प्रक्रिया के उजाड़ा नहीं जा सकता।



भैरंजीव दास · लाइटरे

कलकत्ता हाईकोर्ट की एक अवकाश पीठ ने 6 नवंबर को कहा कि किसी सरकारी परियोजना को अपने बहाने ने नाम पर मौजूदा क़ानूनों को किनारे नहीं किया जा सकता। मामला उस ज़मीन का है जो एक टैल पीठ के निर्माण के लिए सौंपी जानी है और जिस पर चाय बाग़ान के मज़दूर और दूसरे लोग रहते हैं। याचिकाकारकों को डर था कि उन्हें वहां से खदेड़े दिया जाएगा। उनकी तरफ़ से वरिष्ठ कौंसल विकास रंजन भट्टाचार्य पेश हुए।

राज्य सरकार ने बेदख़ली की किसी योजना से इनकार किया। उसका कहना था कि ये लोग घरना देकर परियोजना में अड़चन डाल रहे हैं, पुलिस ने अपनी ओर से एफआईआर दर्ज कर कुछ गिरफ़्तारियां भी की हैं, और जिनका कब्ज़ा अनधिकृत है वे तब तक हिफ़ाज़त नहीं मांग सकते जब तक बाक़ायदा क़ाबिज़ साबित न हों।

अदालत ने सरकार की अपनी रिपोर्ट को ही आधार बनाया, जिसमें माना गया था कि ये लोग उसी ज़मीन पर रहते हैं। पीठ के मुताबिक़ क़ब्ज़ा अनधिकृत हो तब भी हटाने के लिए क़ानून में बेदख़ली की कार्यवाही का रास्ता तय है। विरोध कर रहे लोगों के खिलाफ़ बुलडोज़र के इस्तेमाल पर भी उसने सवाल किया। अदालत ने कहा कि झोपड़ी में रहने वाला और बड़े मकान में रहने वाला, दोनों क़ानून की बराबर हिफ़ाज़त के हक़दार हैं, और बुनियादी ज़रूरतों के लिए जुड़ा रहे लोगों को अदालत के सहारे की ज़्यादा ज़रूरत होती है।

परियोजना पर कोई रोक नहीं लगी। सरकार काम जारी रख सकती है, पर कोई ढांचा गिराना हो या किसी को हटाना हो तो तय क़ानूनी प्रक्रिया अपनानी होगी। एफआईआर पर हिरासतियों का असर नहीं पड़ेगा, और दोनों पक्षों की दलीलें नियमित पीठ के सामने खुली रहेंगी।

देशकाल की नज़र

चाय बाग़ानों में पीढ़ियों से रह रहे मज़दूरों के पास अक्सर ज़मीन के काग़ज़ नहीं होते, इसलिए हर नयी परियोजना उन्हें पल भर में 'अतिक्रमणकारी' बना देती है। अदालत ने याद दिलाया कि काग़ज़ न होना किसी को क़ानून से बाहर नहीं कर देता। असली परीक्षा अब ज़मीन पर है: अफ़सर नोटिस और सुनवाई को सचमुच निभाते हैं या उसे बुलडोज़र से पहले की एक रस्म बना देते हैं।

देश

भारतीय पासपोर्ट के बावजूद 'विदेशी' बताकर पकड़ा, अदालत ने निर्वासन रोका

भैरंजीव दास · लाइटरे

कलकत्ता हाईकोर्ट की अवकाश पीठ ने 6 नवंबर को एक अंतरिम आदेश में अधिकारियों पर रोक लगायी कि वे महतूल हक़ ख़ान को किसी कोई क़ानूनी कार्यवाही किये देश से बाहर न भेजें। यह रोक 24 दिसंबर तक या अगले आदेश तक लागू रहेगी। ख़ान की बहन ने बंदी प्रत्यक्षीकरण याचिका दायर कर उनकी हिरासत और संभावित निर्वासन को चुनौती दी थी।

याचिका के मुताबिक़ ख़ान अपनी पत्नी के साथ बांग्लादेश जा रहे थे, तभी अधिकारियों ने दोनों को उठा लिया। शक यह था कि वे विदेशी नागरिक हैं। समग्र ख़ान के पास वैध भारतीय पासपोर्ट था और उस पर बांग्लादेश जा सीधा लगा हुआ था। यानी किसे विदेशी मानकर पकड़ा गया, वह भारत सरकार के जारी किये कागज पर ही साफ़ कर रहा था।

रिपोर्ट में सरकारी पक्ष की कोई दलील दर्ज नहीं है, और अदालत ने मामले के गुण-दोष पर अभी कुछ नहीं कहा। लेकिन उसने अफ़सरों से साफ़ पूछा है कि गिरफ़्तारी किस हालात में हुई और क्या ख़ान के खिलाफ़ कोई क़ानूनी कार्यवाही शुरू की गयी है। इसका जवाब रिपोर्ट के रूप में नियमित पीठ के सामने दाख़िल करना होगा, जो अगली तारीख़ पर मामला सुनेगी।

आदेश की शर्त पर यौर करना ज़रूरी है: रोक किना कार्यवाही के निर्वासन पर है। अधिकारी चाहें तो क़ानून के रास्ते मामला चला सकते हैं, पर किसी को सीधे भीमा पार नहीं भेज सकते।

देशकाल की नज़र

पिछले कई महीनों से बांग्ला बोलने मात्रदुरों को 'बांग्लादेशी' कहकर उठाने की शिकायतें अदालतों तक पहुंचती रही हैं। इस मामले ने तो आदमी के हाथ में नागरिकता का सबसे पक्का सबूत, पासपोर्ट, मौजूद था। अगर वह भी शक नहीं मिटा सका, तो उन करोड़ों लोगों लोगों की क्या बिसात जिनके पास पासपोर्ट है ही नहीं।

लोकजंग

बंगाल: सरकार की आलोचना पर तीन सोशल मीडिया क्रिएटरों पर कार्रवाई

मकतूब देशक · मकतूब मीडिया

पश्चिम बंगाल में तीन सोशल मीडिया क्रिएटरों पर पुलिस कार्रवाई हुई है। तीनों ने भाजपा की राज्य सरकार, उसकी नीतियों और कोलकाता के चोराग़ताल दुर्गा पूजा पंडाल में हुई भगदड़ से निपटने के तरीक़े की आलोचना की थी। उस भगदड़ में 19 लोग मारे गये थे।

नागरेबाज़ार के 30 साल के आशार सरकार को 25 अक्टूबर को घर से गिरफ़्तार किया गया। बैरकपुर की अदालत ने उन्हें तीन दिन की पुलिस हिरासत में भेजा और 29 अक्टूबर को ज़मानत मिली। उन पर मानहानि, साइबर्नेटिक उपद्रव और धार्मिक भावनाएं आहत करने की धाराएं हैं। गिरफ़्तारी में प्रधानमंत्री और मुख्यमंत्री सुभेंदु अधिकारी पर उनकी पोस्ट को झूठा और भड़काऊ बताया गया। आक्राश ने लिखा था कि जिस पूजा समिति में भगदड़ हुई, मुख्यमंत्री के भतीजे उसके मुख्य संरक्षक थे।

बिधाननगर की श्रीमोयी चक्रवर्ती को 26 अक्टूबर को थाने ले जाया गया और उसी दिन दो हज़ार रुपये के निजी मुचलके पर छोड़ा गया। उन्होंने मुख्यमंत्री का वह वीडियो साझा किया था जिसमें वे कहते हैं कि विसर्जन में सिर्फ़ सनातन धर्म मानने वाले शामिल हो सकते हैं। पश्चिम मेदिनीपुर के दांतन के सुरजीत शी, जिनके फ़ेसबुक पेज के ढाई लाख से ज़्यादा फ़ॉलोअर हैं, पर या पारा 152, 197 और 353 लगी हैं। अल्ट्ट न्यूज के हवाले से रिपोर्ट बताती है कि वे पहले मेदिनीपुर सेंट्रल जेल में रहे और फिर 6 नवंबर तक पुलिस हिरासत में भेजे गये। उन्होंने भगदड़ के सरकारी ब्योरे पर सवाल उठाने वाला वीडियो डाला था, जिसे बाद में भारत में रोक दिया गया।

रिपोर्ट के मुताबिक़ इससे पहले अगस्त में तृणमूल लेता देवाशीष दे और अक्टूबर में हुगली के बांडेल के एक व्यक्ति को भी मुख्यमंत्री पर टिप्पणियों के लिए गिरफ़्तार किया जा चुका है।

देशकाल की नज़र

एक फ़ेसबुक वीडियो पर वह धारा लगना, जो देश की संप्रभुता और अखंडता को ख़तरे के लिए बनी है, बताता है कि पुराने राजद्रोह क़ानून का नाम बदला है, आदत नहीं। बंगाल में सत्ता बदली, पर आलोचकों को थाने बुलाने का तरीक़ा वही रहा। 19 मौतों पर सवाल पूछना जवाबदेही मांगना है, अपराध नहीं।

✂

विज्ञापन के लिए

यह कोना
ख़ाली नहीं,
आपका है

₹1,000 से

sampark@deshkaal.xyz

समाज

आठ साल बाद AMU में छात्रसंघ, पहली बार महिला उपाध्यक्ष

ग़ज़ाला अहमद · मकतूब मीडिया

अलीगढ़ मुस्लिम यूनिवर्सिटी में आठ साल बाद छात्रसंघ के चुनाव हुए, और नतीजों में एक नयी बात दर्ज हुई: क़ानून की छात्रा नसरत नईम AMU छात्रसंघ की पहली महिला उपाध्यक्ष बनीं। उन्हें 7,091 वोट मिले और वे 1,273 वोटों से जीतीं। ये चुनाव उस आंदोलन के बाद लौटे जिसमें छात्र पूरी हुई चुनियन की मांग कर रहे थे।

अध्यक्ष पद पर इतिहास में पीएचडी कर रहे नोमान अशरफ़ जीते, जो वक्ता और उई सायर भी हैं। उन्हें 7,797 वोट मिले और जीत का फ़ासला 4,121 रहा। मानद सचिव का पद मोहम्मद हमदान ने 8,385 वोट पाकर 1,503 के अंतर से जीता। दस सदस्यों की कैबिनेट भी चुनी गयी, जिसमें ह्तनिया ख़ान, अरीबा दिलशाद, शाज़िया शमीम, अनिका रुम्मान राही और शाहीन परवीन समेत कई छात्राएं हैं।

नसरा उस प्रदेश की हैं और फ़ेडरेटिरी मुवमेंट की राष्ट्रीय कार्यकारिणी में हैं। मतदान से एक दिन पहले मकतूब से बातचीत में उन्होंने कहा था कि AMU जैसे अल्पसंख्यक संस्थानों के छात्रों को शक की नज़र से देखा जाता है, क्योंकि यहां से ऐसे नेता निकल सकते हैं जो अपने समुदाय की तकलीफ़ समझें और उसे देश-दुनिया के मंचों पर रख सकें। उनके मुताबिक़ छात्रों को ऐसी ही गुमाहदगी की ज़रूरत है।

अलग से हुए विभिन्न कॉलेज छात्रसंघ के चुनाव में अनम रियाज़ अध्यक्ष, आयशा ख़ान उपाध्यक्ष और मरियम जान सचिव चुनी गयीं।

देशकाल की नज़र

जब देश के कई कैंपसों में छात्र राजनीति पर पहरा कड़ा हो रहा है, AMU में बैलेट बॉक्स का लौटना छोटी जीत नहीं। एक मुस्लिम विश्वविद्यालय की छात्रा‌ए यदि से नेतृत्व तक पहुंच रही हैं, यह उन पितो-पिटी ढांचे का जवाब भी है जो ऐसे संस्थानों पर चोपी जाती है। अब सबकी यह होगी कि चुनियन शिप, हॉस्टल और कैंपस की आज़ादी के सवाल कितनी हिम्मत से उठाती है।

समाज

पुलिस बनाम वकील की जंग में भुला दी गयी शिकायतकर्त्ता

अदिती कुमार सिंह और अवधेश कुमार · न्यूजलॉन्ड्री

23 अक्टूबर को दिल्ली के शाहदरा के रोहताश नगर में एक मोटरसाइकिल खड़ी करने पर बहस हुई। सैनुन चलने वाली सीलत ठाकुर का आरोप है कि वकील अमुल्य रतन के साले विष्णु ने उनके पति को धमकाया, और शाम क्रीब चार बजे विष्णु, अमुल्य और चार-पांच दूसरे लोगों ने लौटकर उन्हें और उनके पति को पीटा। अमुल्य का कहना है कि उल्टे सीलत के पति और देवर ने उन पर हमला किया।

सीलत ने 112 पर फ़ोन किया और शाहदरा थाने में शिकायत दी। उनके मुताबिक़ थाने पहुंचे कर्मचारी ने पहले पुलिस से बदसलूकी की। पुलिस ने दो एफआईआर दर्ज कीं, एक वकीलों के खिलाफ़ और दूसरी रात 11:51 बजे अमुल्य की शिकायत पर 'अज्ञात' लोगों के खिलाफ़। सीलत कहती हैं कि उनकी शिकायत इससे पहले दी गयी थी, पर उस पर कोई केस नहीं बना, और सीसीटीवी फुटेज भी उन्हें नहीं दिखाया गया।

इसके बाद मामला दो ताक़तवर तबक़ों की लड़ाई बन गया। वकीलों ने एसीपी मनस्वी वशिष्ठ पर रिश्वत लेकर लहराने और पांच लाख रुपये की रिश्वत का आरोप लगाया; पुलिस ने 15-20 वकीलों पर एसएचओ के दरभार में घुसकर धमकाने की एफआईआर दर्ज की। 27 अक्टूबर को ज़िला अदालतों के कर्कीन हड़ताल पर गये और अगले दिन डोलां अलगर हटा दिये गये। 2 नवंबर को क़रीब 150 पुलिसकर्मियों ने पुलिस मुख्यालय के बाहर प्रदर्शन किया। 3 नवंबर को गृह मंत्रालय ने वशिष्ठ को निलंबित किया और 4 नवंबर को एसएचओ अरुण कुमार का फिर तबादला हुआ।

शाहदरा के डीसीपी ने कोई टिप्पणी करने से इनकार किया। एक वरिष्ठ अफ़सर के मुताबिक़ जांच चल रही है और उसके बाद केस दर्ज होगा।

देशकाल की नज़र

दिल्ली में वकीलों के पास हड़ताल की ताक़त है और पुलिस के पास वर्दी और थाने की। दोनों ने अपनी-अपनी लड़ाई जीती-हारी, तबादले और निलंबन हुए, बैठकों में समझौते बने। इस सारे शोर में वह औरत पीछे छूट गयी जिसकी शिकायत से कहानी शुरू हुई थी। आम नागरिक के लिए इंसाफ़ का पहला दरवाज़ा एफआईआर है, और वही अब तक बंद है।

लोकजंग

RSS और दिल्ली पुलिस के नाम पर फ़र्ज़ी नोटिस, सवाल बाक़ी

आयुष तिवारी · खलिल

29 अक्टूबर की रात 9:54 बजे इंटरनेट फ्रीडम फ़ाउंडेशन (IFF) को एक ईमेल मिला। ख़ुद को वकील गौरव तिवारी बताने वाले शख़्स ने लिखा कि वह RSS के कहने पर काम कर रहे हैं और संस्था सरकारी कॉरेट हटाने के आदेशों का विरोध कर रही है। ईमेल SFLC.in और X के एक अकाउंट की ओर गये। खलिल की पड़ताल के मुताबिक़ भेजने वाला प्रोटॉन मेल पता उसी दिन क़रीब छह घंटे पहले बना था, और नोटिस में दिया गया व फ़ोन नंबर नैनीताल में पंजीकृत एक अलग संस्था 'राष्ट्रीय सेवा संघ' के निकले, जिसने ऐसा कोई नोटिस भेजने से इनकार किया।

3 नवंबर को X ने दोनों संगठनों को बताया कि उसे दिल्ली पुलिस के नाम से अनुरोध मिले हैं, जिनमें 23 ट्वीट और खुद उनके हैंडलों को RSS की मानहानि के आधार पर गैरक़ानूनी बताया गया। SFLC ने ध्यान दिलाया कि आपराधिक मानहानि अपराध अपराध है जिसमें अदालत का आदेश चाहिए, जिस अफ़सर के नाम से रिपोर्ट आयी वह जून 2026 की अधिसूचना के मुताबिक़ ऐसे नोटिस के लिए अधिकृत ही नहीं, और नोटिस सरकारी सहयोग पोर्टल से भी नहीं आये। X के फ़ॉर्म में भेजने वाले की पहचान जांचने का हवाला भी नहीं था।

5 नवंबर को दोनों संगठन दिल्ली हाईकोर्ट पहुंचे। 6 नवंबर को X ने अदालत को बताया कि दिल्ली पुलिस के नाम से नोटिस किसी नकलची ने भेजे थे और उसने पुलिस में शिकायत की है। दिल्ली पुलिस के एक अफ़सर ने भी नाम न छापने की शर्त पर इन्हें ज़ाली बताया।

सवाल फिर भी खुले हैं: ये ईमेल पते किसके हाथ में हैं, SFLC के पूछने के बाद पुलिस डायरेक्टरों में अफ़सर का पता क्यों बदला, और RSS व पुलिस आपिकारिक तौर पर पुष लगे हैं।

देशकाल की नज़र

नोटिस फ़र्ज़ी थे, पर उन्होंने एक असली कमज़ोरी उजागर की। अगर कोई भी पुलिस के नाम से फ़ॉर्म भरकर अकाउंट हटवाने की कोशिश कर सकता है, और प्लेटफ़ॉर्म आगे बढ़ा देते हैं, तो आलोचकों की पुष करने के लिए असली आदेश की ज़रूरत ही नहीं रहती। जब तक नक़लची पकड़ा नहीं जाता और पुलिस खुलकर जवाब नहीं देती, यह डर बना रहेगा।

देश

बिना काग़ज़ आये छह क़बुलदायों के शरणार्थियों पर अब वीज़ा शर्त

नचिकेत देशकर · खलिल

केंद्रीय गृह मंत्रालय ने आप्रवजन और विदेशी (छूट) आदेश, 2025 में संशोधन किया है, जो बुधवार को अधिसूचित और गुरुवार को प्रकाशित हुआ। इसके मुताबिक़ अफ़ग़ानिस्तान, बांग्लादेश और पाकिस्तान के हिंदू, सिख, बौद्ध, ईसाई, जैन और पारसी समुदायों के वे लोग, जो धार्मिक उत्पीड़न का हवाला देकर 31 दिसंबर 2024 तक बिना वैध काग़ज़ों के भारत आये थे, अब यहां रहते रहने के लिए 'उचित वीज़ा' लेंगे। जिनके काग़ज़ों की मियाद ख़त्म हो चुकी है, उन पर भी यही शर्त है।

पुराने नियमों में इन लोगों को पासपोर्ट और वीज़ा, दोनों से छूट थी। संशोधन के बाद बिना पासपोर्ट-वीज़ा दाख़िल होने की छूट तो बनी रहती है, पर ठहरने के लिए वीज़ा की शर्त जुड़ गयी है। खलिल के मुताबिक़ ये नियम नागरिकता संशोधन क़ानून (CAA), 2019 से मेल खाते हैं, जो इन्हीं तीन देशों के इन्हीं छह समुदायों को, मुसलमानों को छोड़कर, नागरिकता का रास्ता देता है। फ़र्क़ यह है कि CAA की कट-ऑफ़ तारीख़ 31 दिसंबर 2014 है, जबकि छूट आदेश 2024 तक आये लोगों की बात करता है।

संशोधन में और बदलाव भी हैं। 2009 से पहले स्थायी रूप से बसने आये कुछ पाकिस्तानी नागरिक, केरल में बसे विभाजन के दौर के कुछ लौटे प्रवासी, और पासपोर्ट नवीनीकरण में अटके मलेशिया व सिंगापुर के भारतीय मूल के लोग भी अब वीज़ा लेकर रहेंगे। 1959 से 2003 के बीच आये तिब्बती शरणार्थियों की छूट जारी है, पर उन्हें पंजीकरण प्रमाणपत्र लेना होगा। 9 जनवरी 2015 तक आये पंजीकृत श्रीलंकाई तमिलों की छूट बनी रहेगी।

रिपोर्ट में यह आंकड़ा नहीं है कि इस बदलाव से कितने लोग प्रभावित होंगे, और न ही सरकार या इन समुदायों की कोई प्रतिक्रिया दर्ज है।

देशकाल की नज़र

CAA लाते वक़्त कहा गया था कि यह पड़ोसी देशों के सताये अल्पसंख्यकों को राहत देगा। पर 2014 के बाद आये लोग उस क़ानून के दायरे से बाहर हैं, और अब उनके रहने पर भी वीज़ा की शर्त है, यानी सालों तक काग़ज़ों के चक्कर। और जो इन छह समुदायों में गिने ही नहीं जाते, उनके लिए तो कोई इरवाज़ा खुलता ही नहीं।

लोकजंग

20 जुलाई की पुलिस कार्रवाई: शिकायतों का इंतज़ार न करे समिति

राजव चौधरी · दूतकाल

सुप्रीम कोर्ट ने 5 नवंबर को उस उच्चाधिकार जांच समिति (HPEC) की कार्रवाई रिपोर्ट देखी, जो 20 जुलाई को दिल्ली में हुए प्रदर्शन पर पुलिस की ज्यादती की जांच कर रही है। यह प्रदर्शन NEET-UG 2026 का पेपर लीक होने के खिलाफ़ 'कांकरोचा जनता पार्टी' ने बुलाया था, और रिपोर्ट के मुताबिक़ पुलिस कार्रवाई में कई लोग गंभीर रूप से घायल हुए थे। इन विरोधों के बाद तत्कालीन शिक्षा मंत्री धर्मेंद्र प्रधान ने इस्तीफ़ा दे दिया था।

यह समिति अगस्त 2026 में अदालत ने ही बनायी थी और इसके अध्यक्ष सुप्रीम कोर्ट के पूर्व जज जस्टिस आर. सुभाष रेड्डी हैं। अदालत के बीच इसने एक ऑनलाइन पोर्टल शुरू किया, जहां नाम, फ़ोन, पता या आधार देने वाला शिकायत की जा सकती थी। फिर भी 31 अक्टूबर की रिपोर्ट बताती है कि पोर्टल पर बहुत कम शिकायतें आयीं, और ईमेल, डाक या दूसरा आकर एक भी नहीं।

मुख्य न्यायाधीश सूर्यकांत की अगुआई वाली पीठ ने कहा कि समिति अनिश्चित काल तक सामग्री का इंतज़ार न करे, जो शिकायतें हैं उन्हीं पर जांच शुरू करे और नयी आती जाएं तो जोड़ती जाए। याचिकाकर्ताओं ने कहा गया कि उनके पास जो वीडियो और सबूत हैं वे समिति को सौंपें, और आश्वासों को याचिकाओं में उठे सवालों के जवाब बिना देर दर्ज करने होंगे। पहली रिपोर्ट एक महीने में आनी है और अगली सुनवाई दिसंबर में होगी।

वकील वृंदा शेखर ने अदालत में कहा कि पुलिस ने समिति को कोई जानकारी या सबूत नहीं सौंपा, और पूछा कि प्लेट गन चलाने का आदेश किसने दिया और गोला-बारूद का रजिस्टर कहां है। वरिष्ठ वकील एन. हरिहरन ने प्रदर्शनकारियों की निगरानी को निजता और शांतिपूर्ण जमा हो सकने के अधिकार का उल्लंघन बताया।

देशकाल की नज़र

गुमनाम पोर्टल के बावजूद शिकायतें न आना यह नहीं बताता कि ज़ुल्म नहीं हुआ; ज़्यादा मुमकिन है कि लोग अब भी डरे हुए हैं। अदालत ने सही कहा कि जांच इंतज़ार पर नहीं टिक सकती। असली सवाल वृंदा शेखर का है: अगर पैलेट गन चली, तो हुक्म किसका था? जब तक इसका नाम सामने नहीं आता, जवाबदेही अधूरी रहेगी।

विज्ञापन

जो पढ़ते हैं,
वो यहां मिलते हैं

बिलाल, सिम्रन, नाहल, साद्दी, खेत की उपज, आपका हुनर: इन पाठकों तक जो सुबह की चाय के साथ पूरा पढ़ते हैं, सिर्फ़ स्क्रॉल नहीं करते।

₹1,000 से ₹1,00,000 तक

संपर्क: sampark@deshkaal.xyz

गांव-जवार

देहात की ख़बरें

हंसिया, नायलॉन की साड़ी और धुआं: उत्तराखंड की बेतनसूचीर फ़ायर ब्रिगेड

स्याति साघा · गोंगवे

अल्मोड़ा जिले के मरहमनले गांव में जंगल की आग की ख़बर फ़ोन से नहीं, मीटी और हांक से फैलती है। उन चंपावत की झुमख कमला देवी बताती हैं कि जिस औरत के पास फ़ोन नहीं, वह आवाज़ लगाती है और बाक़ी औरतें हंसिया लेकर निकल पड़ती हैं। छोटी लपटें हरी टहनियों की 'झाप' से पीटी जाती हैं।

उत्तराखंड पश्चिमी हिमालय का सबसे ज़्यादा आग वाला राज्य है। रिपोर्ट के मुताबिक़ ऊंचाई पर गर्मी दुनिया के औसत से तेज़ बढ़ रही है, आग का मौसम खिंचकर सर्दियों तक आ गया है, और 2026 के पहले चार महीनों में ही चटगांवों में तेज़ उछाल दर्ज हुआ। राज्य का क़रीब 71 फ़ीसदी हिस्सा जंगल है, जिससे पानी, चारा और जलावन आता है।

औरतें भीर्ष पर क्यों हैं? सेंटर फ़ॉर वाइल्डलाइफ़ स्टडीज़ की शोधकर्ता काव्या पांडे के अनुसार लकड़ी और चारा लाने का काम उन्हीं का है, इसलिए आग लगने पर वही सबसे पास होती हैं। मर्द रोज़गार के लिए शहरों को जा चुके हैं। वन विभाग के पैसे पाने वाले फ़ायर वॉचर ज़्यादातर पुरुष हैं, औरतों को न मज़दूरी मिलती है, न सुरक्षा का सामान। वे नायलॉन की साड़ियों में, बिना टीक जूतों के, आग से लड़ती हैं और जले हाथ, झुलसी भौंहें और खांसी लेकर लौटती हैं।

बिनसर की 2024 वाली आग इस जोखिम की याद है। मीगा भोज रात में आग बुझाने गयीं और गड्ढे में गिरकर घायल हुईं। अगले दिन उनके पति भुवन भोज, जो फ़ायर वॉचर थे, उस हादसे में बच तो गये पर हाथ बुरी तरह झुलस गये। रिपोर्ट के मुताबिक़ पोर्टल 10 लाख रुपये का मुआवज़ा अब तक नहीं मिला, और गांव वाले अब सिर्फ़ पर के पास की आग बुझाते हैं।

फिर भी मरहमनले ने रास्ता दिखाया है। कमला देवी ने औरतों को जोड़कर बेतसरीख आग लगाने पर रोक लगायी और योजना से छोटी, नियंत्रित आग का चलन शुरू किया। गांव की औरतों के मुताबिक़ तीन साल से वहां कोई बड़ी आग नहीं लगी।

देशकाल की नज़र

जंगल बचाने का बोझ जिन औरतों पर है, नीति उन्हें गिनती में ही नहीं रखती। जो काम पुरुष करें तो नौकरी कहलाता है, वही औरतें करें तो 'सेवा' बन जाता है। फ़ायर वॉचर की भर्ती, बीमा और सुरक्षा के सामान में गांव की औरतों का बराबर हिस्सा होना चाहिए।

वन पंचायतों में औरतों की हिस्सेदारी काग़ज़ पर नहीं, ज़मीनी में दिखायी चाहिए। मरहमनले की सीख यही है कि जब गांव को जंगल का हक़ और ज़िम्मेदारी दोनों मिलें, तो आग की रोकथाम सैटेलाइट से नहीं, गगदीरी से शुरू होती है।

समालोचन

मैनेजर पांडेय की खोयी कैसेट: आलोचना बचानी है तो प्रतिरोध बचाओ

श्रीधरम · समालोचन

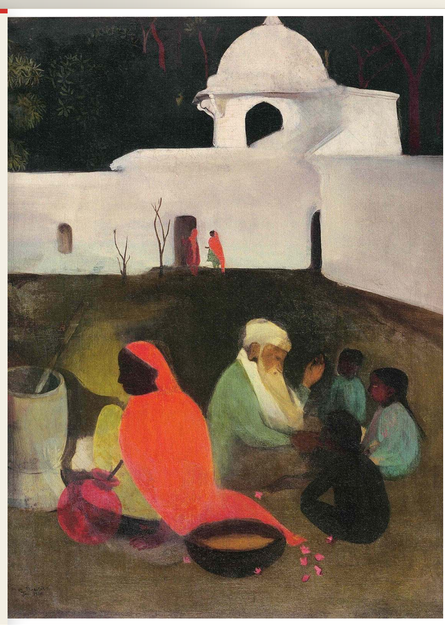
समालोचन ने मैनेजर पांडेय की पुण्यतिथि पर उनकी एक पुरानी बातचीत छापी है। इसे उनके शोध-छात्र रहे श्रीधरम ने नवंबर 2002 में टेप किया था। कैसेट बरसों पड़ी रही, रिकॉर्डर ख़राब हो गया, और अब जाकर यह बातचीत काग़ज़ पर उतरी है।

पांडेय की शुरुआत सूरदास से होती है। उनके मुताबिक़ जिस समाज में प्रेम करने वालों को आज भी पंचायतें मौत की सज़ा सुना देती हैं, वहां प्रेम, बराबरी और छल से इनकार की बात करने वाली सूर की कविता नये सिरे से ज़रूरी हो जाती है। वे सूर के बचपन वाले पदों को भी बाज़ार के दौर में बचपन बचाने की सीख की तरह पढ़ते हैं।

वे बताते हैं कि मार्क्सवादी आलोचना से साहित्य के समाजशास्त्र की ओर वे क्यों गये। रचना का सामाजिक अर्थ समझना काफ़ी नहीं, यह भी देखना होगा कि किताब छपती, बिकती और पढ़ी कैसे जाती है। लोकप्रिय साहित्य को नज़रअंदाज़ करना, उनकी नज़र में, साहित्य की आधी दुनिया को अनदेखा करना है। बाज़ार और सांस्कृतिक राष्ट्रवाद ऊपर से विरोधी दिखते हैं, पर एक-दूसरे को मज़बूत करते हैं, और इसका जवाब अकेली कविता नहीं, संगठित संघर्ष है।

दलित साहित्य पर वे साफ़ बोलते हैं। मराठी दलित लेखन में आंबेडकर और मार्क्स साथ चलते हैं, जबकि हिंदी में जाति पर ज़ोर ज़्यादा है। वे याद दिलाते हैं कि हीरा डोम की भोजपुरी कविता 'अछूत की शिकायत' 1914 में 'सरस्वती' में छपी थी और रामविलास शर्मा ने उसे बाद में फिर सामने रखा। नागार्जुन या निराला की कविताओं को ब्राह्मणवादी कहने की कोशिशों से वे असहमत हैं।

बातचीत में हिंदी नवजागरण पर वीरभारत तलवार की किताब 'रस्साकशी' से बहस भी है, और आदिवासियों को 'आंतरिक उपनिवेशवाद' का शिकार बताने वाला हिस्सा भी, जहां छपा हुआ अंश अधूरा छूट जाता है।



पुराना किस्सागो, अमृता शेरगिल, 1940 · अमृता शेरगिल / Wikimedia Commons

समालोचन

अम्बर पाण्डेय की कहानियां: सत्ता का लावारिस सामानघर

ज्योति शर्मा · समालोचन

रेलवे स्टेशन का वह कमरा जहां बिना मालिक के बक्से और गठरियां पड़ी रहती हैं, ज्योति शर्मा को अम्बर पाण्डेय के कहानी-संग्रह की सबसे सटीक तस्वीर लगता है। राजकमल से छपी इस किताब में भी ऐसी ही चीज़ें जमा हैं: एक टेलीफ़ोन ऑपरेटर की हज़ारों पन्नों की डायरियां, बारह खंडों में लिखी एक चित्रकार की जीवनी, एक पोलिश यहूदी औरत की बरसों संभाली गयी विडिश ज़बान।

समीक्षक के मुताबिक़ ये कहानियां सत्ता के हर रूप से टकराती हैं, पर उपदेश नहीं देतीं और पीड़ितों को संत नहीं बनातीं। 'सूची के बारे में सोचते हुए' में एक आदमी पाता है कि सरकारी सूची से उसका नाम ग़ायब है, और कहानी किसी दल का नाम लिये बिना दफ़्तरी तर्क का डर दिखा देती है।

'हठात् वृष्टि' सांप्रदायिक कल्पनाओं को छूती है और दिखाती है कि एक उदार दिमाग़ में भी शक कैसे घर कर लेता है। एक और कहानी में यहूदी अनाथ लड़की आगे चलकर बहुसंख्यक रीति-रिवाज़ों में ढलकर ख़ुद ज़ुल्म करने वालों में शामिल हो जाती है, और लेखक न उसे खलनायक बनाता है, न बरी करता है। एक कहानी विश्वविद्यालय की आत्ममुग्ध इमारतों पर है, जहां मेहमानख़ाने का नाम वाल्टर बेन्यामिन पर है और एक दलित प्रोफ़ेसर जेल में है।

शर्मा भाषा की भी तारीफ़ करती हैं, जिसमें मराठी, बांग्ला, उर्दू, भोजपुरी, यिडिश और अंग्रेज़ी बिना फ़ुटनोट के घुलती हैं। वे काफ़्का और ज़ेबाल्ड से लेकर धर्मवीर भारती और विनोद कुमार शुक्ल तक इसकी परंपरा खोजती हैं।

वे कमियां भी गिनाती हैं: किताब धीरज मांगती है, विद्वत्ता कभी डराती है और कोई तसल्ली नहीं देती। फिर भी उनका कहना है कि हिंदी कथा को इसे अपना मानना चाहिए।

जानकी पुल

एक वायरल गीत के पीछे सराइकी और मुल्तान की लंबी कहानी

मुशर्रफ़ परवेज़ · जानकी पुल

पिछले दिनों इंस्टाग्राम, फ़ेसबुक और यूट्यूब पर एक लोकगीत छाया रहा, जिसमें गायक शांजे सियाल के साथ गिटार पर लशारी हैं। लेखक के मुताबिक़ इसकी रीलें दस करोड़ से ज़्यादा बार देखी जा चुकी हैं। पर यह कोई नया पॉप गीत नहीं है: इसके बोल शफ़ाउल्लाह ख़ान रोखड़ी के हैं और पाकिस्तानी लोकगायक मुहम्मद हुसैन बंदियाल ने इसे 1983 में गाया था, तब यह ज़्यादा चला नहीं।

बहुत से सुनने वाले इसे पंजाबी समझते हैं, जबकि इसकी ज़बान सराइकी है। सराइकी अलग भाषा है या पंजाबी की बोली, इस पुरानी बहस में लेखक पक्ष नहीं लेते और फ़ैसला भाषाविदों पर छोड़ते हैं। वे बताते हैं कि यह लहंदा समूह की भाषा है, जो पाकिस्तानी पंजाब के दक्षिण-पश्चिम में मुल्तान, रहीम यार ख़ान और डेरा ग़ाज़ी ख़ान जैसे इलाक़ों में बोली जाती है और पहले 'मुल्तानी' कहलाती थी।

लेख इसकी जड़ों को बहुत पीछे सिंधु घाटी तक ले जाने वाली मान्यताओं का ज़िक्र करता है और भाषाविद असलम रसूलपुरी के हवाले से इसका उद्गम सिंध में बताता है। लिपि के बदलने की कहानी भी है, ब्राह्मी से अरबी नस्ख़ तक। ख़्वाजा ग़ुलाम फ़रीद से शाकिर शुजाआबादी तक सराइकी के बड़े शायरों की एक लंबी सूची भी दी गयी है।

फिर लेख मुल्तान पर आता है: बंटवारे से पहले अविभाजित भारत का शहर, जहां से हज़ारों मुल्तानी परिवार उजड़कर दिल्ली के आसपास बसे। 'दरगाहों का शहर' कहलाने वाला मुल्तान मुहम्मद ग़ोरी के पहले हमले का पड़ाव भी रहा।

आख़िर में लेखक एक दिलचस्प कड़ी जोड़ते हैं: हज़ारी प्रसाद द्विवेदी जिन अब्दुर रहमान (अद्दहमाण) को हिंदी का पहला कवि मानते थे, उनकी अपभ्रंश रचना 'संदेश रासक' में मुल्तान का ज़िक्र आता है।

हिंदवी (बेला)

दिल्ली, तूती-ए-हिन्द और गुरु-शिष्य का एक रिश्ता

मनोज कुमार गुप्ता · हिंदवी (बेला)

लेख तेरहवीं सदी से शुरू होता है, जब मंगोल हमलों ने बुख़ारा, समरक़ंद और बग़दाद जैसे शहर उजाड़ दिये। लेखक के मुताबिक़ उस दौर में दिल्ली बेघर हुए लोगों के लिए उम्मीद की जगह बनी। आलिम, सिपाही, कारीगर, सौदागर और गवैये अपनी ज़बानें, हुनर, खाने और यादें लेकर यहां पहुंचे, और शहर का मिज़ाज मिला-जुला होता गया।

इसी माहौल में हिंदवी पनपी, जो अपभ्रंश और अवहट्ठ से निकली आम लोगों की बोली थी। दरबार की ज़बान फ़ारसी थी, मज़हबी और इल्मी काम अरबी में होता था, पर बाज़ार और घरों में हिंदवी चलती थी। गुग़ा अमीर ख़ुसरो को इस ज़बान की सबसे बड़ी आवाज़ मानते हैं, जिन्हें 'तूती-ए-हिन्द' कहा गया।

ख़ुसरो के पिता तुर्क थे और मां हिंदुस्तानी। वे फ़ारसी के बड़े शायर बनना चाहते थे और उनका फ़ारसी काम भारी-भरकम है, पर लोगों की याद में वे पहेलियों, मुकरियों, गीतों और क़व्वाली की परंपरा से ज़िंदा हैं। लेखक 'ख़ालिक़ बारी' का भी ज़िक्र करते हैं, जिसे कई भाषाओं का पद्य-कोश कहा जाता है, हालांकि इसके लेखक को लेकर विद्वानों में मतभेद है।

लेख ख़ुसरो को सीधी-सादी छवि में नहीं बांधता। वे कई सुल्तानों के दरबार में रहे, उनकी तारीफ़ में लिखा, पर उनकी असली डोर हज़रत निज़ामुद्दीन औलिया की ख़ानक़ाह से बंधी थी, जहां दौलत और ओहदे का हिसाब नहीं चलता था।

1325 में जब निज़ामुद्दीन का इंतक़ाल हुआ, ख़ुसरो दिल्ली से बाहर थे। लौटकर उन्होंने शोक का एक मशहूर दोहा कहा और उसी साल वे भी चल बसे। आज ज़ायरीन दोनों की दरगाहों पर साथ-साथ हाज़िरी देते हैं।

हिंदवी (बेला)

रामनगर की रामलीला ने 'मानस' का सही पाठ कैसे दिया

मनीष त्रिपाठी · हिंदवी (बेला)

रामलीला के मौसम में मनीष त्रिपाठी यह पूछते हैं कि आस्था और परंपरा कभी-कभी क्या बचा ले जाती हैं। उनके मुताबिक़ बाज़ार सब कुछ एक जैसा बना रहा है, पर कुंभ की वजह से इलाहाबाद की खुली ज़मीन बची है, और कई शहरों में खुले मैदान इसलिए बचे हैं कि काग़ज़ों में वे 'लीला मैदान' दर्ज हैं, भले लीला कब की बंद हो गयी हो।

वे 1928 के राय बहादुर हीरालाल के एक लेख का ज़िक्र करते हैं, जिसमें रामायण की लंका को श्रीलंका नहीं, अमरकंटक के आसपास माना गया था। फिर वे बनारस की तीन बड़ी रामलीलाओं पर आते हैं: उत्तर में चित्रकूट की, बीच में भदैनी की तुलसी रामलीला और दक्षिण में रामनगर की, जिसे काशी राजघराना चलाता रहा है।

लेख का केंद्र एक दिलचस्प क़िस्सा है। काशी नरेश विभूति नारायण सिंह रोज़ लीला देखते थे और उन्होंने ग़ौर किया कि रामायणियों की पोथियों, व्यासों की हस्तलिखित प्रतियों और राजा की अपनी प्रति में पाठ अलग-अलग है। उन्होंने पूछा कि क्या एक शुद्ध पाठ बन सकता है।

यह ज़िम्मा आचार्य रामचंद्र शुक्ल के शिष्य और बीएचयू के प्रोफ़ेसर विश्वनाथ प्रसाद मिश्र ने लिया। सर्वभारतीय काशिराज न्यास के तहत 1953 की विजयादशमी से काम शुरू हुआ और कई विद्वानों की टोली के साथ 1972 में पूरा हुआ। लेखक इसी 'काशिराज संस्करण' को प्रामाणिक मानते हैं और कहते हैं कि लोक में बरती जा रही पोथी ने ही यह विद्वत्ता मुमकिन की।

आख़िर में वे लीला का माहौल रचते हैं: मशालों की रोशनी में पाठ मिलाते व्यास, हाथी पर आते राजा, जनकपुर तक बारात और भरत मिलाप का मेला, जिसे समझने के लिए महीने भर का धीरज चाहिए।

सम्मुख

आशुतोष प्रसिद्ध की कविताएं: आषाढ़ का सूखा और डरा हुआ बोलना

आशुतोष प्रसिद्ध · सम्मुख

सम्मुख ने युवा कवि आशुतोष प्रसिद्ध की कविताओं का नया चयन छापा है। परिचय के मुताबिक़ वे गद्य, डायरी और समीक्षाएं भी लिखते हैं और एक प्रकाशन में संपादक का काम करते हैं। संपादकीय टिप्पणी इन कविताओं को प्रेम और विछोह, और भीतर की दुनिया और सामाजिक-राजनीतिक सच के बीच पुल की तरह देखती है।

ज़्यादातर कविताएं एक प्रेमी की आवाज़ में हैं जो प्रेमिका के लिए चूड़ियां और फूल ख़रीदते हुए डरता है कि वह उसके लायक़ है भी या नहीं, या एक शहर से दूसरे शहर जाते हुए उसे पाता और खोता है। 'फूल के विषय में' कहती है कि फूल को सिर्फ़ उसकी डंठल जानती है, और किसी के बारे में वही बोल सकता है।

पर इन कविताओं का दूसरा सिरा राजनीतिक है। 'अभिव्यक्ति का पनियाना' में बोलने की ललक इमली देखकर मुंह में पानी आने जैसी है, पर कवि ख़ुद पर सेंसर लगाता है, घुमा-फिराकर कहता है और फिर डरता है कि घुमाकर कहना भी ख़तरनाक है। सरकारी विकास के नारे और पोस्टर भी निशाने पर हैं। 'पूर्वाभास' एक ऐसे भविष्य की कल्पना है जिसमें कवि दूसरों के नाम से लिखकर सस्ते कपड़े ख़रीदता है और दीवार से टिककर वक़्त काटता है।

संग्रह का सबसे गाढ़ा हिस्सा चार खंडों वाली 'आषाढ़' है। टपकते छप्पर का पानी, मायके को याद करती चाची का लोकगीत, और आख़िर में ऐसा आषाढ़ जो इस बार बरसा ही नहीं, क्योंकि ज़मीन पर कंक्रीट और तारकोल बिछ गया है। सूखा यहां अनसुने प्रेम का रूपक भी बनता है।

कुछ कविताओं में थकान, अकेलापन और भीतर का डर भी है, जिसे कवि बिना सजावट के दर्ज करता है।

यहां आपका नाम छपे, तो पढ़ा भी जाए

ख़ाली जगह

एक कोने से पूरे पन्ने तक। बात कीजिए, दाम तय कीजिए।

कोना ..... ₹1,000

चौथाई पन्ना ..... ₹10,000

आधा पन्ना ..... ₹40,000

पहला पन्ना ..... ₹1,00,000

sampark@deshkaal.xyz

विज्ञापन दर-सूची

देशकाल में आपकी जगह

हर सुबह, उन पाठकों के बीच जो ख़बर को सोचकर पढ़ते हैं।

कोना ₹1,000 एक दिन

चौथाई पन्ना ₹10,000 एक दिन

आधा पन्ना ₹40,000 एक दिन

पहला पन्ना, पूरा ₹1,00,000 एक दिन

sampark@deshkaal.xyz · विज्ञापन देशकाल की संपादकीय नीति के दायरे में ही छपते हैं

देशकाल हर सुबह दुनिया भर की ज़रूरी टिप्पणियों का सार सहज हिंदुस्तानी में लाता है। सारे सार देशकाल का अपना लेखन हैं, मूल लेख, लेखक और प्रकाशक का नाम और लिंक हर सार के साथ है। यह अख़बार उसी अंक से अपने आप बनता है।