पन्ना 3 · तिरछी नज़र
राजेंद्र धोड़पकर का कार्टून



पन्ना 3 · नुक्ता-ए-नज़र
इसराइल का चुनाव: चेहरा बदलेगा, नीति नहीं

पन्ना 4 · गांव-जवार
बैंकॉक की सड़क पर किसान: क़र्ज़ नहीं, खाने पर हक़ चाहिए

देशकाल

सोमवार
26 अक्टूबर 2026
वर्ष 1 · अंक 22

ज़रूरी ख़बरों तक जाती एक पगडंडी · दुनिया भर की संपादकीय टिप्पणियां, सहज हिंदुस्तानी में · मूल्य: बस थोड़ा-सा ध्यान



प्रतीकात्मक तस्वीर · Juli Kosolapova / Unsplash

सड़क की संसद · विशेष

हबीब सिद्दीक़ी

कटते नाम, घिरती सड़कें

लोकतंत्र की जगह कौन छीन रहा है

हबीब सिद्दीक़ी का तर्क है कि जंतर मंतर की बंदी, करोड़ों नामों की कटाई और भारी पुलिस पहरा, तीनों एक ही कहानी के हिस्से हैं: लोकतांत्रिक जगह का सिकुड़ना।

हबीब सिद्दीक़ी · काउंटरकरंट्स

लेखक की शुरुआत उस तस्वीर से होती है जिसमें हज़ारों नौजवान मुख्य चुनाव आयुक्त ज्ञानेश कुमार के इस्तीफ़े की मांग लेकर दिल्ली पहुंचना चाहते थे और उन्हें रास्ते में ही रोक दिया गया। उनके मुताबिक़ दिल्ली पुलिस ने जंतर मंतर को प्रदर्शन की जगह की सूची से हटा दिया और लोगों को रामलीला मैदान, बुराड़ी और दूर के दूसरे मैदानों की ओर धकेला। सुप्रीम कोर्ट को केंद्र और पुलिस से इसका जवाब मांगना पड़ा।

सिद्दीक़ी बताते हैं कि कॉकरोच जनता पार्टी के सौरव दास और आशुतोष रांका को बैरिकेड पर चढ़कर तिरंगा लहराने के लिए जेल भेजा गया। लेखक के मुताबिक़ 26 हज़ार से ज़्यादा अर्धसैनिक और 6 हज़ार दिल्ली पुलिस के जवान तैनात थे, कनॉट प्लेस का सेंट्रल पार्क बंद था और ग्यारह मेट्रो स्टेशनों पर आवाजाही रोकी गयी। उन्हें यह माहौल इमरजेंसी के दिनों की याद दिलाता है।

जड़ में है एसआईआर। आरोप है कि इसमें क़रीब 13 करोड़ नाम मतदाता सूचियों से हटे। लेखक प्रणय रॉय के डीकोडर विश्लेषण का हवाला देते हैं: बंगाल में जिन सीटों पर सबसे ज़्यादा नाम कटे, वहां सत्ताधारी दल के ख़िलाफ़ झुकाव लगभग दोगुना रहा, कटे नामों में औरतें 62 फ़ीसद थीं और मुसलमानों के नाम बाक़ियों से 52 फ़ीसद ज़्यादा दर पर कटे। आयोग किसी सियासी मक़सद से इनकार करता है।

लेखक इलाज भी सुझाते हैं: किसी निष्पक्ष संस्था से फ़ॉरेंसिक ऑडिट, नाम छांटने के नियम और एल्गोरिद्म सार्वजनिक हों, बड़े पैमाने पर नाम काटने से पहले घर घर जांच हो, और नाम लौटाने के आसान रास्ते हों, ख़ासकर हाशिये के लोगों के लिए।

आख़िर में वे आंदोलन की ताक़त और कमज़ोरी दोनों गिनाते हैं। संदेश सीधा है, वोट बचाओ, और नौजवान डर से आगे निकल चुके हैं। पर एरिका चेनोवेथ के अध्ययन के हवाले से वे याद दिलाते हैं कि कामयाब अहिंसक आंदोलन आम तौर पर आबादी के साढ़े तीन फ़ीसद तक पहुंचते हैं, और यहां अभी लंबा रास्ता बाक़ी है।

देशकाल की नज़र

यह लेख एक ज़रूरी बात जोड़ता है: नाम काटना और सड़क बंद करना दो अलग फ़ैसले नहीं, एक ही सोच है, जिसमें नागरिक को पहले सूची से और फिर चौराहे से हटाया जाता है। अगर कटे नामों में औरतें और मुसलमान इतने ज़्यादा हैं, तो यह तकनीकी गड़बड़ी नहीं, बराबर की नागरिकता पर सवाल है।

चेनोवेथ वाली चेतावनी भी हल्की नहीं है। आंदोलन को जंतर मंतर से निकलकर क़स्बों, बस्तियों और उन घरों तक पहुंचना होगा जिनके नाम कटे हैं, क्योंकि असली गवाह वही हैं।

13 करोड़
एसआईआर में कटे बताये गये नाम

52%
मुसलमानों के नाम ज़्यादा दर से कटे

“जिसका नाम सूची से कटा, वह चौराहे तक कैसे पहुंचे?
आज का सवाल

अंदर

2 सड़क की संसद: 6 विश्लेषण, पूरे पाठ के साथ
3 नुक्ता-ए-नज़र: देशकाल की राय और 6 टिप्पणियां
4 देश-दुनिया, गांव-जवार, रोशनदान
5 सुख़न-सराय: साहित्य

सड़क की संसद

वोट चोरी के ख़िलाफ़ आंदोलन पर सबसे प्रखर और मुखर विश्लेषण · पूरा पाठ पन्ना 2 पर

1 स्वर्णा भटनागर · क़ौमी आवाज़
लाठी के सामने ठहाका: जब नौजवान सत्ता का मज़ाक़ उड़ाने लगें
स्वर्णा भटनागर लिखती हैं कि बैरिकेड और लाठियों के बीच नारों, वीडियो गेम और रील्स की हंसी इस आंदोलन का सबसे धारदार हथियार बन गयी है।

2 प्रियंका गुप्ता · सबस्टैक (लुकिंग इनवर्ड्स)
हां, मुझसे जुर्म हुआ है: ख़बरों से मुंह मोड़ने का
सर्बिया में बैठी प्रियंका गुप्ता का निजी इक़बालिया बयान, कि राजनीति से दूर रहना भी एक पक्ष चुनना है, और विरोध की थोड़ी असुविधा लोकतंत्र की क़ीमत है।

3 ए जे प्रबल · क़ौमी आवाज़
सवाल सड़क से, जवाब की ज़िम्मेदारी भी सड़क पर?
ए.जे. प्रबल का तर्क है कि मोहन भागवत ने प्रदर्शनकारियों को हल निकालने की नसीहत दी, पर उन शिकायतों पर चुप रहे जिनकी वजह से लोग सड़क पर हैं।

4 पीयूष पांडे · अमर उजाला
पहले चुनाव के 75 साल: शक को सबूत बनाओ, आयोग जवाब दे
पीयूष पांडे वोट चोरी के आरोपों को सबूत से कमज़ोर मानते हैं, पर यह भी कहते हैं कि एसआईआर पर उठे सवालों को शोर कहकर टाला नहीं जा सकता।

5 सलमान ख़ुर्शीद · आउटलुक
क़ानून के भीतर या उसकी ग़ैरहाज़िरी में, यह विरोध किस तरफ़?
पूर्व क़ानून मंत्री सलमान ख़ुर्शीद का तर्क है कि यह आंदोलन नियम तोड़ने का नहीं, नियमों पर लौटने का है, और इसकी अगली परीक्षा सड़क और सुप्रीम कोर्ट दोनों में होगी।

6 नागेन्द्र · नवजीवन
धरना शहर से बाहर: असहमति को सत्ता की नज़र से ओझल करने की तरकीब
नागेन्द्र बताते हैं कि दिल्ली से लखनऊ और पटना तक धरना स्थल लगातार हाशिये पर धकेले गये हैं, और जंतर-मंतर का हटना इसी सिलसिले की नयी कड़ी है।

कल का कच्चा चिट्ठा

बीते दिन की वो ख़बरें, जो दबनी नहीं चाहिए · पूरी ख़बरें पन्ना 4 पर

1 समाज
आदिवासियों का डॉक्टर जेल में: सिलिजिमाली खदान के विरोध की क़ीमत
कालाहांडी में बरसों से आदिवासी बस्तियों में इलाज करने वाले डॉ. रैंडल सिकेरा और दलित कार्यकर्ता लक्ष्मण नाइक को अप्रैल की एक झड़प के मामले में रात में उठाकर जेल भेज दिया गया।

2 समाज
हिंदुओं को ही किराये पर दें: भोपाल का नोटिस, FIR अब तक नहीं
प्रधानमंत्री आवास योजना की एक सोसायटी में लगे सांप्रदायिक नोटिस की शिकायत को 48 दिन हो गये, पर पुलिस ने मामला दर्ज नहीं किया।

3 देश
मेडिकल रिपोर्ट नहीं, तो मुआवज़ा नहीं? हाईकोर्ट ने शर्त ख़ारिज की
इलाहाबाद हाईकोर्ट ने कहा कि बलात्कार पीड़िता को मुआवज़े से सिर्फ़ इसलिए वंचित नहीं किया जा सकता कि उसने मेडिकल जांच से मना किया था।

4 समाज
साहिल वाकोडे की मौत: 84 संगठन बोले, IIT बॉम्बे के निदेशक इस्तीफ़ा दें
खुले ख़त में आरोप है कि संस्थान ने मौत के कुछ घंटों में ही दलित छात्र को नक़ल करने वाला बता दिया और जांच के बीच अभियुक्त प्रोफ़ेसर का बचाव किया।

5 पर्यावरण
सियांग बांध का विरोध: गांव छावनी बने, मुखिया बर्ख़ास्त, खाते बंद
अरुणाचल में 11,000 मेगावाट के बांध के ख़िलाफ़ खड़े आदि किसानों पर निवारक हिरासत, अर्धसैनिक कैंप और सोशल मीडिया पाबंदी का शिकंजा कसता जा रहा है।

6 अर्थ
अकोले में सात हज़ार किसान: सूखे में पांच हज़ार की राहत नाकाफ़ी
महाराष्ट्र के 358 में से 265 तालुके सूखाग्रस्त घोषित हैं; किसान सभा ने क़र्ज़माफ़ी और फ़सल-बीमा के भुगतान की मांग पर तहसील घेरी।

7 राजनीति
तमिलनाडु में नौ दलों का वॉकआउट: पहले SIR की ग़लतियां सुधारो
सत्ताधारी TVK और विपक्षी DMK ने साथ मिलकर मुख्य निर्वाचन अधिकारी की बैठक छोड़ी और मुख्य चुनाव आयुक्त के इस्तीफ़े की मांग दोहरायी।

8 राजनीति
आधी रात सुनसान में रिहाई: मानवाधिकार संगठनों ने NHRC से दख़ल मांगा
जन हस्तक्षेप, PUCL-दिल्ली और सिटिज़न्स फ़ॉर डेमोक्रेसी का आरोप है कि SIR विरोधी प्रदर्शनकारियों को बिना पानी के थानों में रखा गया और युवतियों को रात में दूर-दराज़ छोड़ा गया।

चुनाव आयोग की वोट चोरी के ख़िलाफ़ आंदोलन पर देश-दुनिया में छपे सबसे तीखे विश्लेषण, देशकाल के शब्दों में, पूरे के पूरे।

1 स्वर्णा भटनागर · क़ौमी आवाज़ ·25 अक्टूबर 2026

लाठी के सामने ठहाका: जब नौजवान सत्ता का मज़ाक़ उड़ाने लगें

स्वर्णा भटनागर लिखती हैं कि बैरिकेड और लाठियों के बीच नारों, वीडियो गेम और रील्स की हंसी इस आंदोलन का सबसे धारदार हथियार बन गयी है।

लेखिका ख़ुद उन लोगों में हैं जिन्हें सरकार ने पूरी ताक़त लगाकर जंतर-मंतर तक पहुंचने से रोका। एक-दो दिन बाद उनकी बहन ने उन्हें एक वीडियो गेम भेजा, जिसका नाम है 'चलो जंतर मंतर' और जिसमें खिलाड़ी को पुलिस की घेराबंदी तोड़कर वहां पहुंचना होता है। दिन भर सड़क पर धक्के खाने के बाद स्क्रीन पर वही नाकाबंदी तोड़ना उन्हें मज़ेदार लगा।

भटनागर का तर्क है कि सत्ता अपनी धाक बैरिकेड, लाठी, पुलिस के क़ाफ़िलों और वर्दियों से जमाती है, ताकि नाफ़रमानी डरावनी और महंगी दिखे। हंसी और व्यंग्य इस खोखली हैबत को बिखेर देते हैं। वे रूसी विचारक मिख़ाइल बाख़्तिन के 'कार्निवल' का हवाला देती हैं, यानी वे घड़ियां जब हंसी ताक़तवरों को नीचे उतार लाती है और आम लोग हुकूमत का मज़ाक़ उड़ाते हैं।

आंदोलन की ज़बान इसकी मिसाल है। नीट की गड़बड़ियों पर पोस्टर बने, और अक्टूबर में ज्ञानेश कुमार के ख़िलाफ़ 'एक कचौरी, दो चाय' वाला तुकबंद नारा गूंजा। एक फ़िल्मी डायलॉग 'ज्ञानेश, हो गया भाई' बन गया। 'भाग नेहा भाग', 'डिजिटल ढपली' और 'डिजी तिरंगा' जैसे गेम भी आये, जिनमें खिलाड़ी बिना गिरफ़्तारी के डर के तिरंगा लहरा सकता है। लेखिका पूछती हैं कि राजधानी में झंडा फहराना ही झगड़े की बात क्यों बन गया।

वे मानती हैं कि चुटकुला लोहे का बैरिकेड नहीं तोड़ सकता और गेम मुक़दमे नहीं मिटा सकता। फिर भी जेम्स सी. स्कॉट जिसे कमज़ोरों की छुपी हुई मुज़ाहमत कहते थे, वह अब खुलकर सामने है। एमा गोल्डमैन की याद दिलाते हुए वे कहती हैं कि जो आज़ादी ज़िंदगी की ख़ुशी छीन ले, उसके लिए लड़ना किस काम का।

आख़िर में भटनागर अपनी पीढ़ी को स्क्रीन की दीवानी या नासमझ कहने को दिमाग़ी काहिली बताती हैं। ये लोग कभी किसी पार्टी में नहीं रहे, फिर भी लाठी का जवाब गीत से और डंडे का जवाब संगीत से दे रहे हैं। उन्हें जेल में डाला जा सकता है, उनकी रूह को ग़ुलाम नहीं बनाया जा सकता।

देशकाल की नज़र

तानाशाही को सबसे ज़्यादा डर विरोध से नहीं, उस पर हंसे जाने से लगता है, क्योंकि हंसी डर की दीवार में दरार डाल देती है। जब सत्ता तिरंगा लहराने वालों को हिरासत में ले और नौजवान उसका गेम बना दें, तो साफ़ हो जाता है कि नैतिक बढ़त किसके पास है।

पर हंसी के पीछे की क़ीमत भी याद रखनी होगी: मुक़दमे, ज़मानत की तारीख़ें और वे ग़रीब और छोटे शहरों के छात्र जिनके पास वकील का ख़र्च नहीं। आंदोलन की ख़ुशमिज़ाजी तभी टिकेगी जब उसके साथ क़ानूनी मदद और एकजुटता का ढांचा भी खड़ा रहे।

2 प्रियंका गुप्ता · सबस्टैक (लुकिंग इनवर्ड) ·18 अक्टूबर 2026

हां, मुझसे जुर्म हुआ है: ख़बरों से मुंह मोड़ने का

सर्बिया में बैठी प्रियंका गुप्ता का निजी इक़बालिया बयान, कि राजनीति से दूर रहना भी एक पक्ष चुनना है, और विरोध की थोड़ी असुविधा लोकतंत्र की क़ीमत है।

प्रियंका गुप्ता सफ़र पर एक हल्की चिट्ठी लिखने वाली थीं। 10 अक्टूबर को सर्बिया के शहर निश में उनका फ़ोन दिल्ली के प्रदर्शनों के वीडियो से भर गया, और उन्हें मानना पड़ा कि मतदाता सूची के इस पूरे मसले की उन्हें ख़बर ही नहीं थी। यहीं से यह लेख एक इक़बालिया बयान बन जाता है।

वे अपने अराजनीतिक पालन पोषण की बात करती हैं, आईआईटी दिल्ली में छात्र राजनीति से बचने की, और उन चुपचाप विरोधों की जो निजी पसंद तक सीमित रहे। फिर वे एसआईआर के आंकड़े रखती हैं: लेखिका के मुताबिक़ 30 राज्यों और केंद्रशासित इलाक़ों की मसौदा सूचियों से 13 करोड़ से ज़्यादा नाम हटे, और तीन में से दो चुनाव आयुक्तों ने कई बार आपत्ति दर्ज की। उनके पढ़ने में ज़्यादा मार मुसलमानों पर पड़ी।

एक व्हाट्सऐप ग्रुप की बहस उन्हें बड़े सवाल तक ले जाती है: क्या प्रदर्शन के लिए इजाज़त ज़रूरी है, और क्या आम लोगों की असुविधा प्रदर्शन को ग़लत ठहराती है? उनका जवाब है कि अनुच्छेद 19 शांतिपूर्ण जमावड़े का हक़ देता है, इजाज़त के नियम हर विरोध को रोकने का हथियार नहीं बन सकते, और दूसरों के मुद्दे के लिए थोड़ी तकलीफ़ सहना नागरिक का नैतिक फ़र्ज़ है।

फिर वे जवाबदेही का हिसाब लगाती हैं: पुल गिरने से हुई मौतें, औरतों की सुरक्षा और प्रेस की आज़ादी के सूचकांकों में देश की फिसलन, और एक हफ़्ते में सात हज़ार से ज़्यादा हिरासतें। नीट पेपर लीक के बाद छात्रों की ख़ुदकुशी का ज़िक्र करते हुए वे पूछती हैं कि लीक रोकने का बोझ बच्चों पर क्यों हो।

आख़िर में भगत सिंह को याद करते हुए वे कहती हैं कि पहला क़दम ग़लत को रोकना है, और चेहरों के बजाय आंदोलन पर ध्यान देना चाहिए। उनका जुर्म, उनके शब्दों में, ख़बरों से नज़र फेरे रखना था।

देशकाल की नज़र

यह लेख किसी विशेषज्ञ का नहीं, उस पढ़े लिखे मध्यवर्ग की एक आवाज़ का है जो अब तक मानता रहा कि राजनीति दूसरों का काम है। इस आंदोलन की असली कसौटी यही है कि ऐसे लोग चुप्पी तोड़ते हैं या नहीं।

चुप्पी कोई तटस्थ जगह नहीं। जिनके नाम कटे, उनके पास अक्सर न आवाज़ है न मंच, इसलिए सुरक्षित लोगों की ख़ामोशी उनके ख़िलाफ़ जाती है।

3 ए जे प्रबल · क़ौमी आवाज़ ·25 अक्टूबर 2026

सवाल सड़क से, जवाब की ज़िम्मेदारी भी सड़क पर?

ए जे प्रबल का तर्क है कि मोहन भागवत ने प्रदर्शनकारियों को हल निकालने की नसीहत दी, पर उन शिकायतों पर चुप रहे जिनकी वजह से लोग सड़क पर हैं।

क़ौमी आवाज़ के इस कॉलम की शुरुआत आरएसएस के सौ साल के जश्न से होती है, जो 20 अक्टूबर को दशहरे पर पूरा हुआ। संगठन की सालाना रिपोर्ट के मुताबिक़ वह 4.61 लाख गांवों और शहरों में 10 करोड़ परिवारों तक पहुंच चुका है। पर लेखक के मुताबिक़ यह साल उसके लिए आसान नहीं रहा, क्योंकि जून में जेन ज़ी के प्रदर्शनों और फिर 'वोट चोरी' के ख़िलाफ़ देशव्यापी आंदोलन ने उसे चौंका दिया।

प्रबल याद दिलाते हैं कि अगस्त में भागवत ने नौजवानों को 'अपने ही नौजवान' कहा था, जबकि विजयादशमी के भाषण में उन्हें भावुक, भटके हुए और विदेशी बहकावे में आये लोग बताया। उन्होंने मौजूदा लहर को पश्चिम से आया तूफ़ान कहा और इसके पीछे विदेशी हाथ होने का शक जताया। सबसे हैरानी की बात, लेखक के मुताबिक़, यह थी कि भागवत ने मसलों का हल निकालने की ज़िम्मेदारी प्रदर्शनकारियों पर डाल दी।

कॉलम का बड़ा हिस्सा दोहरे मापदंड पर है। लेखक पूछते हैं कि जो संगठन ख़ुद को दुनिया का सबसे बड़ा ग़ैर-सरकारी संगठन बताता है, वह पंजीकरण, सदस्यता, चंदे और ऑडिट का ब्योरा क्यों नहीं देता, जबकि हज़ारों एनजीओ का पंजीकरण मामूली वजहों से रद्द हुआ। कर्नाटक सरकार के नोटिस और वहां के मंत्री प्रियांक खड़गे के तंज़ का भी ज़िक्र है, जिसमें उन्होंने रूट मार्च के लिए बाक़ायदा अर्ज़ी और इजाज़त मांगी।

लेखक के मुताबिक़ भागवत के भाषण में वोट चोरी के आरोप, मतदाता सूचियों का एसआईआर, सीबीएसई और नीट परीक्षाओं की कथित गड़बड़ियां, किसी का ज़िक्र नहीं था। सोशल मीडिया की अफ़वाहों पर चिंता थी, पर मुख्यधारा मीडिया की भूमिका पर ख़ामोशी। लेखक आशुतोष के हवाले से कॉलम याद दिलाता है कि 1975 में संघ ने ख़ुद जयप्रकाश नारायण का साथ दिया था, तो क्या वह सत्ता बदलने की मुहिम नहीं थी? पत्रकार धीरेंद्र के झा इस भाषण में सत्ता खोने का डर देखते हैं।

आख़िरी सवाल सीधा है: अगर नागरिक अपने मसलों का हल मांग रहे हैं, तो जवाब देना सरकार का काम क्यों नहीं? प्रबल के मुताबिक़ प्रदर्शनकारियों से हल की उम्मीद करने से पहले उन शिकायतों को दूर करना होगा जिन्होंने लोगों को सड़क पर आने को मजबूर किया। आंदोलन को विदेशी साज़िश या भटके नौजवानों का काम कह देना इन सवालों का जवाब नहीं है।

देशकाल की नज़र

'विदेशी हाथ' का आरोप हर उस आंदोलन पर लगता आया है जो सत्ता से हिसाब मांगता है, किसान आंदोलन से लेकर नागरिकता क़ानून विरोधी धरनों तक। जब देश का सबसे ताक़तवर संगठन मतदाता सूची से कटे नामों पर एक शब्द नहीं कहता, तो यह चुप्पी भी एक बयान है।

लोकतंत्र में शिकायत करने वाले से हल नहीं मांगा जाता, उसकी बात सुनी जाती है। जिनके नाम सूची से ग़ायब हुए, वे ग़रीब, मज़दूर और अल्पसंख्यक हैं, और उनकी शिकायत का जवाब आयोग और सरकार को देना है।

4 पीयूष पांडे · अमर उजाला ·25 अक्टूबर 2026

पहले चुनाव के 75 साल: शक को सबूत बनाओ, आयोग जवाब दे

पीयूष पांडे वोट चोरी के आरोपों को सबूत से कमज़ोर मानते हैं, पर यह भी कहते हैं कि एसआईआर पर उठे सवालों को शोर कहकर टाला नहीं जा सकता।

25 अक्टूबर 1951 को भारत का पहला आम चुनाव शुरू हुआ था। ग़रीबी, निरक्षरता और बंटवारे के ज़ख़्मों के बीच हर बालिग़ को वोट देना एक इंक़लाबी क़दम था। पीयूष पांडे अफ़सोस जताते हैं कि इस 75वीं सालगिरह पर जश्न के बजाय चुनाव आयोग की निष्पक्षता पर सवाल खड़े हैं, और विपक्ष मुख्य चुनाव आयुक्त ज्ञानेश कुमार पर एसआईआर के ज़रिये सत्ता पक्ष की मदद का आरोप लगा रहा है।

लेखक याद दिलाते हैं कि आयोग और सरकार के झगड़े नये नहीं हैं। 2009 में तब के मुख्य चुनाव आयुक्त एन. गोपालस्वामी ने नवीन चावला को हटाने की सिफ़ारिश की थी, और टी.एन. शेषन व एम.एस. गिल जैसे पूर्व आयुक्त बाद में कांग्रेस के टिकट पर राजनीति में उतरे। बूथ क़ब्ज़ों का दौर भी रहा, जिसे ईवीएम ने काफ़ी हद तक ख़त्म किया। मतदाता 17.3 करोड़ से बढ़कर क़रीब 98 करोड़ हो गये।

इसके बाद पांडे वोट चोरी की कहानी पर सवाल उठाते हैं। उनके मुताबिक़ कुछ घटनाओं से बिना पूरे सबूत के एक नैरेटिव गढ़ा जा रहा है। वे गिनाते हैं कि ज्ञानेश कुमार के आने के बाद तमिलनाडु में टीवीके और केरल में कांग्रेस की अगुवाई वाला गठबंधन जीता, तो विपक्ष का जीतना नामुमकिन नहीं। वे विपक्षी एकता के अंतर्विरोध भी गिनाते हैं, जैसे बंगाल में कांग्रेस और तृणमूल का आपसी टकराव।

लेखक को आंदोलन की दिशा पर भी शक है। वे नेहा बोरा के बांग्लादेश वाले हवाले और प्रशांत भूषण के 'सत्ता परिवर्तन' वाले शब्दों का ज़िक्र करते हैं, और कहते हैं कि नीट से शुरू हुई मुहिम कुछ महीनों में ज्ञानेश कुमार को हटाने की मांग बन गयी।

फिर भी उनका निष्कर्ष दोनों तरफ़ ज़िम्मेदारी डालता है। विपक्ष बताए कि किन सीटों पर कितने सही मतदाता कटे और शिकायतों पर क्या हुआ। आयोग नाम काटने की साफ़ वजह, सुनवाई, आसान अपील और तय समय में फ़ैसले की व्यवस्था करे, क्योंकि एसआईआर पर उठे सवाल सिर्फ़ सियासी शोर नहीं हैं।

देशकाल की नज़र

यह लेख आंदोलन के ख़िलाफ़ झुका हुआ है, और इसलिए पढ़ने लायक़ है: इसमें वे सारी दलीलें हैं जो सत्ता के समर्थक दे रहे हैं। पर विपक्ष के कुछ राज्य जीत लेने से यह साबित नहीं होता कि मतदाता सूची साफ़ है। सवाल चुनाव के नतीजे का नहीं, उस मज़दूर, औरत या अल्पसंख्यक का है जिसका नाम चुपचाप कट गया और जिसे पता भी नहीं चला।

सबूत का बोझ भी उलटा रखा गया है। जब आयोग ने ख़ुद नागरिकों पर अपनी पात्रता साबित करने का बोझ डाला, तो पारदर्शिता की पहली ज़िम्मेदारी उसी की बनती है। लेखक की सुझायी शर्तें, यानी वजह, सुनवाई और आसान अपील, ठीक वही हैं जिनकी मांग सड़क पर बैठे लोग कर रहे हैं।

5 सलमान ख़ुर्शीद · आउटलुक ·13 अक्टूबर 2026

क़ानून के भीतर या उसकी ग़ैरहाज़िरी में, यह विरोध किस तरफ़?

पूर्व क़ानून मंत्री सलमान ख़ुर्शीद का तर्क है कि यह आंदोलन नियम तोड़ने का नहीं, नियमों पर लौटने का है, और इसकी अगली परीक्षा सड़क और सुप्रीम कोर्ट दोनों में होगी।

सलमान ख़ुर्शीद कांग्रेस के वरिष्ठ नेता और पूर्व क़ानून मंत्री हैं, और यह कॉलम उसी पक्ष से है। वे एक क़ानूनी फ़र्क़ से शुरू करते हैं: कोई फ़ैसला अधिकार के भीतर होता है या उसके बाहर। उनके मुताबिक़ विरोध भी या तो क़ानून के राज के भीतर चलता है या उसकी ग़ैरहाज़िरी का जवाब होता है, और मुख्य चुनाव आयुक्त की जवाबदेही मांगता यह आंदोलन ठीक इसी सीमा रेखा पर खड़ा है।

वकीलों को हाथ पैर पकड़कर घसीटे जाने के दृश्य उन्हें हिला देते हैं। वे पूछते हैं कि क्या देश असहमति से आगे बढ़कर किसी और मोड़ पर आ गया है। उनका कहना है कि पुलिस का रवैया हक़ दिलाने का कम, रोकने का ज़्यादा दिखा, जबकि उसकी ज़िम्मेदारी दोनों है।

वे याद दिलाते हैं कि 11 अक्टूबर को रविवार की विशेष सुनवाई में सुप्रीम कोर्ट ने आवाजाही की बेवजह पाबंदियां ढीली कीं, विरोध के हक़ को दोहराया और कहा कि वकील भी प्रदर्शन में शामिल हो सकते हैं। ख़ुर्शीद इस लड़ाई को सिर्फ़ चुनावी क़ानून की नहीं, संवैधानिक नैतिकता की लड़ाई कहते हैं और सत्याग्रह की याद दिलाते हैं।

कॉकरोच जनता पार्टी के उभार को वे इस आंदोलन की ख़ास पहचान मानते हैं, पर कहते हैं कि अभी यह कहना जल्दी है कि वह छिटपुट प्रदर्शनों से आगे टिकाऊ चुनौती बन पाएगी। उनके मुताबिक़ यह लड़ाई नियमों को नकारने की नहीं, बुनियादी उसूलों पर लौटने की है।

आख़िर में वे देश में दो धाराएं देखते हैं: एक बहुलता और सबको साथ लेने वाली, दूसरी एकरूपता चाहने वाली। आने वाले महीने सड़क और सबसे बड़ी अदालत, दोनों की परीक्षा लेंगे।

देशकाल की नज़र

ख़ुर्शीद की यह बात अहम है कि प्रदर्शनकारी व्यवस्था गिराने नहीं, उसे उसके अपने नियम याद दिलाने निकले हैं। सरकार जिसे अराजकता कहती है, वह असल में संविधान की ओर लौटने की मांग है।

पर उनकी पार्टी के अपने दौर में भी संस्थाओं का रिकॉर्ड बेदाग़ नहीं रहा, इसलिए यह भरोसा तभी बनेगा जब विपक्ष सत्ता में लौटकर भी इन्हीं उसूलों पर टिके।

6 नागेन्द्र · नवजीवन ·13 अक्टूबर 2026

धरना शहर से बाहर: असहमति को सत्ता की नज़र से ओझल करने की तरकीब

नागेन्द्र बताते हैं कि दिल्ली से लखनऊ और पटना तक धरना स्थल लगातार हाशिये पर धकेले गये हैं, और जंतर-मंतर का हटना इसी सिलसिले की नयी कड़ी है।

नागेन्द्र की शुरुआत इस बात से होती है कि विरोध सड़क पर जुटी भीड़ भर नहीं, सत्ता के सामने नागरिक की मौजूदगी है। जब कोई पुराना धरना स्थल सत्ता के केंद्र से उठाकर शहर के किनारे भेजा जाता है, तो मामला सिर्फ़ ट्रैफ़िक या सुरक्षा का नहीं रहता। सवाल यह बनता है कि क्या आंदोलन की आवाज़ को हुकूमत के कानों से दूर रखा जा रहा है।

लेखक इसका लंबा इतिहास गिनाते हैं। लखनऊ में धरने कभी विधान भवन के पास होते थे, फिर झूलेलाल पार्क, लक्ष्मण मेला मैदान होते हुए 2018 में शहर से दूर इको गार्डन पहुंचा दिये गये। पटना में बेली रोड का 'हड़ताली मोड़' छूटा, फिर आर-ब्लॉक, फिर गर्दनीबाग़, और अब उसे और दूर ले जाने की योजना की ख़बरें हैं। दिल्ली में पहले बोट क्लब बंद हुआ, जहां 1988 में महेंद्र सिंह टिकैत का बड़ा किसान धरना हुआ था, और अब जंतर-मंतर।

लेख के मुताबिक़ 12 अक्टूबर के बाद दिल्ली में प्रदर्शन की जगहें रामलीला मैदान, बुराड़ी और पूर्वी दिल्ली के एक मैदान तक सिमट गयी हैं। जंतर-मंतर संसद और मंत्रालयों के पास था, इसीलिए कई राष्ट्रीय आंदोलन वहीं से देश भर में पहचाने गये। 2018 में सुप्रीम कोर्ट ने वहां पूरी पाबंदी के बजाय नियमन का रास्ता चुना था।

नागेन्द्र हैदराबाद के धरना चौक, चेन्नई के मरीना, मुंबई के आज़ाद मैदान, बेंगलुरु के फ्रीडम पार्क और जयपुर के स्टैच्यू सर्किल की मिसालें भी देते हैं। मुंबई से वे यह सबक़ निकालते हैं कि बीच शहर में एक तय जगह रखकर भी संख्या और समय पर शर्तें लगायी जा सकती हैं, धरने को दूर धकेलना अकेला रास्ता नहीं।

उनका निष्कर्ष है कि धरना स्थल ज़मीन का टुकड़ा नहीं, नागरिक और सत्ता के बीच संवाद का मंच है। अगर उसे इतना दूर, असुविधाजनक और नियंत्रित बना दिया जाए कि वहां पहुंचना और सुना जाना मुश्किल हो, तो सवाल शहर के इंतज़ाम का नहीं, लोकतंत्र में असहमति की जगह का है।

देशकाल की नज़र

काग़ज़ पर विरोध का हक़ बचा रहता है, पर व्यवहार में उसे वहां भेज दिया जाता है जहां न मंत्री देखें, न मीडिया, न आम राहगीर। यह पाबंदी का सबसे चालाक रूप है, क्योंकि इसमें कोई प्रतिबंध घोषित नहीं करना पड़ता।

इसकी सबसे बड़ी मार उन पर पड़ती है जिनके पास टीवी स्टूडियो या सोशल मीडिया की ताक़त नहीं: किसान, ठेका मज़दूर, आशा और आंगनबाड़ी कार्यकर्ता, गांव से आये छात्र। शहर के किनारे बने मैदान में उनकी आवाज़ बस गूंज बनकर रह जाती है।

तिरछी नज़र

राजेंद्र धोड़पकर



देशकाल की राय

कटते नाम, पिरती सड़कें: लोकतंत्र की जनगद कौन छीन रहा है

यह लेख एक ज़रूरी बात जोड़ता है: नाम काटना और सड़क बंद करना दो अलग तैसले नहीं, एक ही सोच है, जिसमें नागरिक को पहले सुधी से और फिर चौराहे से हटाया जाता है। अगर कटे नामों में औरतें और मुसलमान इतने ज़्यादा हैं, तो यह तकनीकी गड़बड़ी नहीं, बराबर की नागरिकता पर सवाल है।

चेनेवोय वाली चेतावनी भी हल्की नहीं है। आंदोलन को जंतर मंतर में निकलकर ज़रूरी, अधिकारी और उन घरों तक पहुंचना होगा जिनके नाम कटे हैं, क्योंकि असली गवाह वही है।

जिसका नाम सूची से कटा, वह चौराहे तक कैसे पहुंचे?

दुनिया अब ज़मीर

इसराइल का चुनाव: चेहरा बदलेगा, नीति नहीं

द्वारका खुद्द



इसराइल में 27 अक्टूबर को वोट पड़ने हैं और मुकाबला दो खेमों में दिखाया जा रहा है, एक नेतन्याहू के साथ और दूसरा उनके खिलाफ़। बाहर बैठे राजनयिक मानकर चलते हैं कि नेतन्याहू हट जाएं तो दो राष्ट्र वाले हल और ग़ज़ा के पुनर्निर्माण का रास्ता खुल जाएगा। ग़लत्सीगी वकील और विभीषक द्वारका खुद्द इस उम्मीद को ग़लत मानती हैं।

लेकिन का मुताबिक़ तीन साल की उस जंग के बाद, जिसे वे नरसंहार कहती हैं, और अंतरराष्ट्रीय अदालत में चल रहे मुक़दमों के बावजूद ये सवाल चुनाव के एजेंडे पर हैं ही नहीं। नेतन्याहू के समर्थक उम्मीदवार खुलेआम ग़ज़ा को मिटा देने और पश्चिमी तट को भी वैसा ही बना देने की बात करते हैं, और उनके प्रचार में ढहाने गये घर और भूख की तस्वीरें गर्व से दिखायी जाती हैं।

विपक्ष भी अलग नहीं है, यह उनका दूसरा तर्क है। वे याद दिलाती हैं कि अविगदोर लिबरमैन ग़ज़ा तक खाना रोकने और तेहवान पर क़ब्ज़े की बात कर चुके हैं, और यायर गोलान ग़लत्सीगी को अंतरराष्ट्रीय मान्यता का विरोध करते हैं। किसी भी बड़े उम्मीदवार के एजेंडे में ग़लत्सीगी राष्ट्र नहीं है। बहस बस इतनी है कि जंग में होदी समुदाय कितना हिस्सा ले और ग़लत्सीगियों को कितनी सज़ा दी जाए।

बहु पूछती हैं कि कैसा समाज उन नेताओं को चुनता है जो जंगी अपराधों की खुली बात करते हैं। उनका जवाब है कि इसराइल के बनने से अब तक ज़मीन छीनने, हत्याओं और सामूहिक सज़ा की कोई क़ीमत नहीं चुकानी पड़ी, इसलिए यह सब सामान्य हो गया है। दुनिया की चुप्पी ने यह संदेश दिया कि जो हो रहा है वह जायज़ है।

इसलिए उनका निष्कर्ष है कि बदलाव मतपेटी से नहीं, बाहर से आएगा। वे इसराइल पर व्यापक आर्थिक और राजनीतिक प्रतिबंधों की मांग करती हैं। उनके मुताबिक़ अगर दुनिया ने चुप्पी और रियायत की नीति नहीं छोड़ी तो जो भी खेमा जीते, क़ब्ज़ा, बेदख़ली और बस्तियां बसाने का नारा ही सरकारी नीति बना रहेगा।

देशकाल की नज़र

भारत सरकार इसराइल के साथ हथियार, तकनीक और मज़दूर भेजने के मौक़ों को गहरा करती जा रही है, और अक्सर यह मान लिया जाता है कि दिक़्क़त बस एक नेता से है। बहु का तर्क हमें याद दिलाता है कि क़ब्ज़ा किसी एक चेहरे की नीति नहीं, एक व्यवस्था है। जो देश कभी उपनिवेशवाद के ख़िलाफ़ खड़ा था, उसे यह पूछना होगा कि वह इस व्यवस्था के साथ है या उसके सिकार लोगों के साथ।

द

दुनिया कॉलम ट्रीम

ईहान की जंग और पीछे हटता अमेरिकी साम्राज्य

टॉम ऐलेहार्ट

अमेरिका के जाने माने युद्ध विरोधी लेखक टॉम ऐलेहार्ट अपनी इस अजीब ख़बर से शुरू करते हैं। रहा मंत्री पीट हेगसेथ फ़ोर्ट हुड हवाअड्डे के दीवी पूर्व सैन्य मनोचिकित्सक निदाल हसन को गोली से मौत की सज़ा का सीधा प्रसारण करना चाहते थे। विरोध के बाद प्रसारण की योजना रद्द हुई, सज़ा नहीं। लेखक याद दिलाते हैं कि अमेरिकी सेना ने आख़िरी बार ऐसी सज़ा 1945 में दी थी, और आज खुलेआम फांसी देने वाले देशों की सूची में अमेरिका किन देशों के साथ खड़ा होगा।

उनके लिए यह तमाशा एक बड़ी तस्वीर का हिस्सा है, एक साम्राज्य जो गर्म होती धरती पर डलास की ओर है। तीखे व्यंग्य में वे ट्रंप को साम्राज्यवादी पतन की जीती जागती मिसाल कहते हैं।

सबसे बड़ा सबूत ईरान की जंग है। ट्रंप ने जल्दी जीत का वादा किया था, पर जंग सात महीने से चल रही है। लेखक अमेरिकी अख़बारों की उन ख़बरों का हवाला देते हैं जिनके मुताबिक़ अमेरिकी जेनी जहाज़ सही से और बमवर्षक ब्रिटेन के अड्डे से वापस बुलाये गये हैं। उपराष्ट्रपति वेंस और विदेश मंत्री रूबियो अब कह रहे हैं कि यह जंग ट्रंप के पूरे कार्यकाल तक खिंच सकती है।

ऐलेहार्ट ईरानी प्रचलाए खतरे के तर्क का भी मज़ाक उड़ाते हैं। उनके मुताबिक़ पेंसा कोई ख़तरा था ही नहीं, फिर भी इसी नाम पर जंग जारी है और ट्रंप लीप ऐलेनिन और वैन डिएगो पर हमले की काल्पनिक बातें करते हैं।

लेखक का अनुमान है कि 3 नवंबर के मध्यावधि चुनाव में रिपब्लिकन इसी तरह हारेंगे, क्योंकि ट्रंप के अपने वोटर घर बैठ रहे हैं। उनका कहना है कि जब कोई महाशक्ति इस तरह पीछे हटती है, तो दुनिया बदल चुकी होती है, चाहे हम उसे देख पाएं या नहीं।

देशकाल की नज़र

ईरान की जंग भारत के लिए दूर की ख़बर नहीं है। होर्मुज़ के रास्ते आने वाला तेल महंगा होता है तो रुपये गिरा से लेकर किराये तक सब कुछ महंगा होता है, और खाड़ी में काम करने वाले लाखों भारतीय मज़दूरों की रोज़ी ख़तरे पर लगती है। ऐलेहार्ट का व्यंग्य बताता है कि जिस ताक़त के भरोसे दुनिया की व्यवस्था टिकी बतायी जाती थी, वह ख़ुद लड़खड़ा रही है, ऐसे में भारत को किसी एक महाशक्ति के पीछे चलने के बजाय अपनी स्वतंत्र राह और शांति की आवाज़ बनानी चाहिए।

म

राजनीति ‘द झगड़े टाइम्स’

मुहम्मद मोहसिन इक़बाल

दुश्मन गढ़ो, वोट बटोरो: डर की सियासत का हिसाब

पाकिस्तान की सेनाएं अरबेसी में लाइज़ेरो और रिसर्च के महानिदेशक मुहम्मद मोहसिन इक़बाल का सर्द सीधा है। लोकतंत्र में चुनाव रोज़गार, महंगाई, खाड़ी और इलाज के सवाल पर लड़े जाने चाहिए। पर जब सरकार के पास दिखाने को काम नहीं होता, तो वह किसी चाहती दुश्मन की कहानी गढ़ती है, जिसमें आलोचना को देशद्रोह और संयम को कमज़ोरी बताया जा सकता है।

वे भारत के 2019 के चुनाव का उदाहरण देते हैं, जब पुलवामा हमला और बालाकोट की कार्रवाई पूरे प्रचार पर छा गयी और सत्तारूढ़ दल ने इसे मज़बूत नेतृत्व का सबूत बताया, जबकि विपक्ष ने दावों और उनके सियासी इस्तेमाल पर सवाल उठाये। लेखक के मुताबिक़ भारत और पाकिस्तान दोनों में जांच और कूटनीति की जगह जब भड़काऊ बयान ले लेते हैं, तो परमाणु हथियारों वाले दो पड़ोसियों के बीच फ़ैसले की गुंजाइश ख़तरनाक रूप से सिकुड़ जाती है।

यह सिर्फ़ दक्षिण एशिया की कहानी नहीं है। लेखक इसराइल में नेतन्याहू की सुरक्षा राजनीति, इराक़ पर हमले से पहले के झूठे दावों, 1982 में फ़ॉकलैंड पर हमला करने वाली अर्जेंटीना की ड्रौकुमत, ब्रेक्सिया के बाद पुतिन की बढ़ी लोकप्रियता और तुर्की की सरहद पार कार्रवाइयों को एक ही थाने में पिरोते हैं। अर्जेंटीना में जंग पहले राष्ट्रवाद का उछाल लायी, फिर हार उस हुकूमत को ही ले डूबी।

वे मानते हैं कि हर संकट गढ़ा हुआ नहीं होता, पर हमेशा की आपात भाषा सरकारों को बेरोज़गारी, क़ीमतों और संस्थाओं की हालत पर जवाब देने से बचा लेती है। भारत और पाकिस्तान दोनों के सामने बड़ी आर्थिक और सामाजिक चुनौतियां हैं, और दुश्मनी को चुनावी ज़रूरत बना देने वाली राजनीति इनसे निकलने के रास्ते और दोनों समाजों के भरोसे को खा जाती है।

उनका निष्कर्ष है कि असली राजनेता सुरक्षा की असली ज़रूरत और चुनावी फ़ायदे में फ़र्क़ करता है। डर से कुछ समय का फ़ायदा मिल सकता है, पर उसकी क़ीमत पीढ़ियां चुकाती हैं।

देशकाल की नज़र

यह लेख सरहद के उस पार से लिखा गया है, पर इसमें भारत को अपना चेहरा साफ़ दिखेगा, और पाकिस्तान को भी। दोनों तरफ़ टीवी स्टूडियो जंग का माहौल बनाते हैं और बिल चुकाते हैं सरहदी गांवों के लोग, फ़ौजी परिवार, और वे करोड़ों लोग जिनके स्कूल और अस्पताल का बजट दीघियारों में चला जाता है। जब अगली बार कोई संकट चुनाव से ठीक पहले उभरे, तो पहला सवाल यही होना चाहिए कि इससे किसका हिसाब ठल रहा है।

स

राजनीति सीन

संपादकीय

पाकिस्तान: बिखरी पीटीआई और डंडा चलाती सरकार

पाकिस्तान के अख़बार डॉन ने अपने संपादकीय में देश के सबसे बड़े विपक्षी दल पीटीआई और सरकार, दोनों को कठघरे में खड़ा किया है। अख़बार के मुताबिक़ इमरान ख़ान के जेल जाने के बाद से पार्टी हर क़दम मोड़ पर मंझदधारी से काम लेने में नाकाम रही है। जब तक ख़ान अपने कार्यकर्ताओं से बात कर पाते थे, उन्होंने हर ऐसे क़दम को रोका जिससे उनकी अपनी ईसियत कमज़ोर होती। बाद में सरकार ने यह रास्ता भी बंद कर दिया, पर इससे कुछ धुधरा नहीं।

सरकार और विपक्ष की बातचीत आख़िरी घड़ी में टूट गयी और इसके बाद हीबर पख़्तूनख़ा में गवर्नर शासन लगा दिया गया। सरकार का आरोप है कि पीटीआई ने ऐन मौक़े पर अपनी मांगें बदल दीं। हाल के दिनों में एक बड़े पदाधिकारी का इस्तीफ़ा देकर लौट आना और एक वीनीदर का पार्टी के ख़ाहरपरेप समूहों से निकल जाना इस बिखरावा की मिसाल है।

संपादकीय की सबसे दिलचस्प बात यह है कि पार्टी की सबसे बड़ी कमज़ोरी ही उसकी ताक़त भी है। पीटीआई को सिर्फ़ इमरान ख़ान चला सकते हैं, इसलिए सरकार से कोई सार्थक बातचीत भी उन्हीं के साथ मुमकिन है। अख़बार का कहना है कि सरकार इस सच को मानने से इनकार कर रही है।

डॉन साफ़ कहता है कि गिरफ़्तारियों और क़ानूनी हथकंडों से पीटीआई को कुचलने की कोशिश विद्रोधों में ताक़त है और व्यवहार में उलटी पड़ती है। इससे पार्टी को पीड़ित होने का दावा मज़बूत करने का मौक़ा मिलता है, और किसी मुख्यधारा की पार्टी को इस तरह मिटाया नहीं जा सकता। ऊपर से यह उस लोकतांत्रिक जगह को भी खाता है जिस पर ख़ुद सरकार टिकी है।

सरकार के पास बेहतर नीतियों या अर्थव्यवस्था के ठोस प्रबंधन जैसी कोई अपनी कहानी भी नहीं है। अख़बार के मुताबिक़ आम नागरिक एक बिखरे हुए विपक्ष और दिशाहीन सरकार के बीच फंसे हैं, और किसी राहत की उम्मीद अभी दूर है।

देशकाल की नज़र

पड़ोस की यह तस्वीर हमें अजनबी नहीं लगनी चाहिए। विपक्षी नेताओं पर मुक़दमे, चुनी हुई राज्य सरकारों को किनारे करना और बातचीत की जगह डंडा, यह नुस्ख़ा दक्षिण एशिया में कई जगह आज़माया जा रहा है। डॉन का यह कहना कि विपक्ष को मिटाने की कोशिश आख़िरकार उसी लोकतंत्र को खोखला करती है जिस पर सरकार की अपनी वैधता टिकी है, भारत के लिए भी उतना ही सच है।

> “अमान अहमद और अज़ीज़ उमर बताते हैं कि बीस साल से बंद छात्र संघ की मांग अब भूख हड़ताल तक क्यों पहुंच गयी है।

अ

समाज मकदूद

अमान अहमद और अजीज़ उमर

जामिया में छात्र संघ की लड़ाई, संस्था की आत्मा की लड़ाई

24 अक्टूबर को जामिया मिल्लिया इस्लामिया में स्टाफ़ और सुरक्षाकर्मी उस घरने में घुस आये जहां छात्र संघ बहाल करने की मांग पर भूख हड़ताल चल रही थी, और छात्रों ने हड़तालियों को बचाने के लिए इंसानी ढाल बना ली। लेखकों के मुताबिक़ एक हफ़्ता पहले गार्डों और दिल्ली पुलिस ने तड़के कई छात्रों को पीटकर हटाया था, जिनमें से पांच कई दिन से भूखे थे।

जामिया का छात्र संघ 2006 से बंद है। तो बीस साल बाद यह ग़ुस्सा अभी क्यों? लेखकों का जवाब है कैंपस का भगवाकरण। 16 अप्रैल 2026 के आरएसएस से जुड़े युवा कुंभ कार्यक्रम का ज़िक्र करते हैं, जिसमें कुलपति और रजिस्ट्रार शामिल हुए, और 2017 के उस इक़रार का भी, जिसमें आरएसएस नेता इंद्रेश कुमार को बुलाने का विरोध करने वाले छात्रों पर कार्रवाई हुई थी। उनका कहना है कि दूसरे छात्र समूहों की सभाओं को बार बार रोका गया।

लेख याद दिलाता है कि जामिया अस्सत्तीय आंदोलन में निकली संस्था है, जहां जाकिर हुसैन जैसे लोग बिना तनख़्वाह पढ़ाने लौटे थे। लेखकों के मुताबिक़ यह विरासत फीकी पड़ रही है। वे मौजूदा कुलपति के एबीवीपी अतीत, नियुक्तियों में राजनीतिक रिश्तों के आरोप और हॉस्टल आवंटन में पारदर्शिता की कमी का हवाला देते हैं, हालांकि वहां मानते हैं कि इनमें से कई आरोप अभी साबित नहीं हुए हैं।

2012 में दिल्ली हाई कोर्ट में चुनाव कराने की याचिका दायर हुई थी और 2017 में यह मांग फिर उठी, पर लगभग दो दशक से विश्वविद्यालय के स्तर पर कोई चुना हुआ निकाय नहीं है। अभी के ढांचे में डीन ही पदेन अध्यक्ष होते हैं और उनके पास वीटो है, जिसे लेखक अधूरा लोकतंत्र कहते हैं।

वे मानते हैं कि छात्र संघ से हर समस्या हल नहीं होगी, पर एक जवाबदेह संघ बनेगा जहां फ़ैसलों पर सवाल पूछा जा सके। मक़सद प्रशासन की जगह लेना नहीं, भरोसा फिर से बनाना है।

देशकाल की नज़र

छात्र संघ लोकतंत्र की पहली पाठशाला है, और जामिया में इसका बीस साल बंद रहना सिर्फ़ एक कैंपस की बात नहीं। देश भर में विश्वविद्यालयों में चुनाव टलते जा रहे हैं, घरनों पर पुलिस बुलायी जा रही है और निर्वाचित विचारधारा देखकर हो रही है। एक मुस्लिम अल्पसंख्यक संस्थान में यह दबाव दोहरा है, क्योंकि जहां हर अन्यायपूर्ण को सख़्त की नज़र से देखा जाता है। भूखे बैठे इन छात्रों की मांग बहुत छोटी है, बस अपनी बात कहने का एक चुना हुआ मंच।

अ

सम्पादन अधीक्षा इज़ अ केट्री

अहमद इम्तज अहमद

सूडान की जंग में चाय का गिलास और विश्वासघी परछाव

अहमद इम्तज अहमद सूडान की 2018-19 की क्रांति में रेजिटेंस कमेटियों के प्रवक्ता रहे और आज जंग से भागकर काहिरा में रहते हैं। उनका यह निजी निबंध काहिरा के किनारे एक चाय की दुकान से शुरू होता है, जहां वे अपने दोस्त महमूद से मिलते हैं। दोनों देर तक रुके मिलते हैं, और पास बैठी एक अनजान लड़की रो पड़ती है।

झेप छिपाने के लिए महमूद फ़ोन पर जलते खार्तूम का वीडियो दिखाने लगते हैं। लेखक कहते हैं कि यह परदेस में बसे सूडानियों की आदत है, सीरिए एक जगह और मन उस घर में जो जल रहा है। यहीं से वे अपनी पीढ़ियों की कहानी खोलते हैं: दादी बेन के लिए डूबी दिये गये आदी हलाल के डाबा, किर्कोने एक पेड़ के नीचे स्कूल शुरू किया, और मां, किर्कोने पिता की मौत के बाद भी पढ़ाई नहीं छोड़ी और गर्भ में लेखक को लिये पढ़ चिकित्सा की डिग्री पूरी की।

खार्तूम विश्वविद्यालय के दिनों में असली राजनीति कक्षाओं में नहीं, उन चाय वालियों के ठेलों पर होती थी जो हर छात्र का हाल जानती थीं। लेखक मानते हैं कि वे कभी सोचते थे कि बचे रहने के लिए सहज होना पड़ता है, पर अक्सर में लोगों को परवाह ने जिंदा रखा। आंदोलन के दिनों में कार्यकर्ता एक अनौपचारिक बही रखते थे, कौन क्या लाएगा है, किसे दवा चाहिए, किसने खाना नहीं खाया।

उनका कहना है कि परवाह बिकती नहीं, और इसीलिए सत्ता उससे डरती है। निबंध की पूरी एक छोटा सा पल है: महमूद बिना पूछे लेखक के लिए दूसरी चाय और पीनी मंगवा देते हैं, खार्तूम का वह तरीक़ा जिसमें मांगने से पहले दूसरे का ख़याल रख लिया जाता है।

अंत में एक बच्चा अधबने स्कूल की दीवार पर टेढ़ा पोस्टर सीधा कर देता है, बिना सोचे, क्योंकि कभी किसी ने उसे भी संभाला था। लेखक के लिए यही वह विरासत है जिसे कोई जंग छीन नहीं सकती।

देशकाल की नज़र

सूडान की जंग दुनिया का सबसे बड़ा विस्थापन संकट है, फिर भी हमारी ख़बरों में वह साथद ही कभी जगह पाती है। यह निबंध याद दिलाता है कि सरणार्थी आंकड़े नहीं, अपनी यादें और रिश्ते साथ लिये चलने वाले लोग हैं। भारत में भी देनी, बेदख़ली और बाढ़ से उजड़े लोग अक्सर सरकार से पहले एक-दूसरे के सहारे खड़े होते हैं। पराव्हे की यह राजनीति, जो बही में घरों और लापता लोगों के नाम दर्ज करती है, किसी भी आंदोलन की सबसे मज़बूत नींव है।

यहां आपका नाम छपे, तो पढ़ा भी जाए

स्थानी ज़मीर

एक कॉने से पूरे पन्ने तक। बात कीजिए, दाम तय कीजिए।

कोना ..... ₹1,000

चौथाई पृष्ठ ..... ₹10,000

आधा पृष्ठ ..... ₹40,000

पहला पृष्ठ ..... ₹1,00,000

sampark@deshkaal.xyz

समाज

आदिवासियों का डॉक्टर जेल में: सिंजिमाली खदान के विरोध की क़ीमत

कालाहांडी में बरसों से आदिवासी बस्तियों में इलाज करने वाले डॉ. रैंडल सिकेरा और दलित कार्यकर्ता लक्ष्मण नाइक को अप्रैल की एक झड़प के मामले में रात में उठाकर जेल भेज दिया गया।



नीला सुरभि त्रिपाठी · 6 दुर्गापर्व

ओड़िशा पुलिस ने 16 अक्टूबर की रात धवनीपटना में किराये के मकान से डॉ. रैंडल सिकेरा और दलित कार्यकर्ता लक्ष्मण नाइक को उठा लिया। रिपोर्ट के मुताबिक़ पुलिस दो वीभें में आयी, कई लोग सादे कपड़ों में थे और दोनों के फ़ोन ज़ब्त कर लिये गये। परिवार और वकीलों को अगले दिन शाम तक पता नहीं चला कि वे कहां हैं। फिर रायगड़ा के मजिस्ट्रेट ने दोनों को 15 दिन की न्यायिक हिरासत में भेज दिया।

मामला 6-7 अप्रैल को रायगड़ा ज़िले के कांटामाल गांव में हुई झड़प का है, जब पुलिस वेदांता की प्रस्तावित सिंजिमाली बॉक्साइट खदान की सड़क बनवाने गांव पहुंची थी। गांववालों का आरोप है कि लाठी और आंसू गैस चली, पुलिस का कहना है कि उस पर हमला हुआ। मूल FIR में दोनों का नाम नहीं था; पुलिस कहती है कि जांच में उनकी भूमिका सामने आयी। आरोपों में हत्या की कोशिश, दंगा और डकैती तक शामिल हैं।

DIG अखिलेश्वर सिंह ने आरोप लगाया कि डॉक्टर इलाज के बजाय आदिवासियों को सरकार के खिलाफ़ भड़का रहे थे। PUCL और कई नागरिक संगठनों ने गिरफ़्तारी को दमन बताया और रिहाई की मांग की। कार्यकर्ताओं के मुताबिक़ 2023 में विरोध शुरू होने के बाद से भी से ज़्यादा दलित-आदिवासी गिरफ़्तार हुए हैं और 43 मुक़दमे दर्ज हैं।

डॉ. सिकेरा 2017 से कालाहांडी में स्वास्थ्य शिविर चलाते रहे हैं और गर्भवती औरतों व कुपोषित बच्चों का इलाज करते रहे हैं। गांववालों का आरोप है कि दादान के लिए ग्राम सभा की सहमति जाली दस्तख़तों से जुटायी गयी।

देशकाल की नज़र

जब किसी इलाक़े में डॉक्टर का होना ही शक की वजह बन जाए, तो समझिए कि वहां असल मुक़दमा ज़मीन का है। सिंजिमाली में भी से ज़्यादा गिरफ़्तारियां बताती हैं कि खनन के ख़िलाफ़ बोलने वालों को एक-एक करके अलग किया जा रहा है, और जो उनके साथ खड़ा हो रहा है। 'भड़काने वाला' कहलाता है।

समाज

हिंदुओं को ही किराये पर दें: भोपाल का नोटिस, FIR अब तक नहीं

मेहताब शर्मा · आर्किटेक्ट 14

भोपाल के 12 नंबर बस स्टॉप पर नगर निगम ने प्रधानमंत्री आवास योजना के तहत एक हाउसिंग सोसायटी बनायी है। वहां 'फ्लैटों के आदेश' से एक नोटिस लगा, जिसमें मकान मालिकों से कहा गया कि किराये पर देने वक़्त हिंदू परिवारों को तरजीह दें। दिलचस्प यह है कि यह सोसायटी विष जमीन पर खड़ी है, यह 1962 में 50 साल के पट्टे खान के परिवार से अधिग्रहित की गयी थी।

प्यारे खान ने 3 सितंबर को हवीबगंज थाने में शिकायत दी। 23 अक्टूबर तक, यानी 48 दिन बाद भी, FIR दर्ज नहीं हुई। वे चार बार चाने गये और हर बार एक अफ़सर ने दूसरे के पास भेजे गये। एक पुलिसवाले ने कहा कि जांच के बाद मुक़दमा दर्ज होगा। क़ानून कहता है कि संज्ञेय अपराध में FIR पहले दर्ज होती है, और अगर शुरुआती जांच ज़रूरी हो तो वह 14 दिन में पूरी होनी चाहिए।

नगर निगम ने नोटिस से पल्ला झाड़ लिया और कहा कि रख-रखाव एक असथारी रेजिडेंट वेलफ़ेयर एसोसिएशन के ज़िम्मे है। नोटिस ज़रीब तीन हफ़्ते बाद हटा, पर किसी ने माफ़ी नहीं मांगी। रिपोर्ट बाद दिलताही है कि जब आरोप मुसलमानों पर हो, तो धार्मिक भावना आहत करने की FIR लगभग झौरन दर्ज हो जाती है।

देशकाल की नज़र

सरकारी पैसे से बनी कॉलोनी में घर देकर किराये पर चुनने का क़रमान, और फिर उसी किराये की शर्तों में धार्मिकी, यह दो अलग क़ानूनों जैसी तस्वीर है। एक उनके लिए जिनमे भावनाएं आहत होती हैं, और एक उनके लिए जिनकी भावनाओं की परवाह नहीं। FIR दर्ज करना पुलिस की मर्ज़ी नहीं, उसकी ज़िम्मेदारी है।

देश

मेडिकल रिपोर्ट नहीं, तो मुआवज़ा नहीं? हाईकोर्ट ने रार्त स्थारिन की

बार एंड बैंच डेस्क · बार एंड बैंच

2024 में आठ साल की एक बच्ची के साथ कथित बलात्कार हुआ। मामला दर्ज होते वक़्त उसने मेडिकल जांच के लिए सहमति नहीं दी। अभियुक्त गिरफ़्तार है और मुक़दमा चल रहा है। पर जब उसने उत्तर प्रदेश राज्य लक्ष्मीबाई महिला एवं बाल सम्मान कोष के नियमों के तहत मुआवज़ा मांगा, तो राज्य ने अर्ज़ी इस आधार पर ठुकरा दी कि मेडिकल रिपोर्ट नहीं है।

23 अक्टूबर को जस्टिस सरल श्रीवास्तव और जस्टिस गरिमा प्रसाद की बेंच ने यह फ़ैसले अयथौचित्य ठहरा दी जिसमें FIR, चार्जशीट और पैरोल हमले की पुष्टि करती चोट रिपोर्ट को अनिवार्य बताया गया था। अदालत ने कहा कि POCSO में आरोप साबित करने के लिए दिखने वाली चोट ज़रूरी नहीं, और FIR व चार्जशीट ये दावे की जांच हो सकती है।

बेंच ने BNSS की धारा 184(7) का हवाला दिया, जो पीड़िता की जांच से इनकार का हक़ देती है। अदालत के मुताबिक़ यह शर्त पीड़िता को अपने सरीर पर हक़ और राहत के बीच चुनने पर मजबूर करती थी, और एक ही अपराध की पीड़िताओं को दो दर्जों में बांटकर अनुच्छेद 14 तोड़ती थी। राज्य को दस दिन में तीन लाख रुपये देने का आदेश दिया गया।

देशकाल की नज़र

कल्याण योजनाएं अक्सर काग़ज़ों की दीवार बन जाती हैं, और सबसे ऊंची दीवार उन्हीं के सामने खड़ी होती है जो सबसे ज़्यादा टूटे हुए हैं। यह फ़ैसला याद दिलाता है कि पीड़िता की 'ना' भी उसका हक़ है, और राहत उस हक़ की क़ीमत पर नहीं दी जा सकती।

✂

वि.प्र.कार्ड के ज़रिए

यह कोना ख़ाली नहीं, आपका है

₹1,000 से

sampark@deshkaal.xyz

समाज

साहिल वाकोडे की मौत: 84 संगठन बोले, IIT बॉम्बे के निदेशक इस्तीफ़ा दें

नीता सुरभि तिवर्धा · द मूलकाल

IIT बॉम्बे में बी.टेक के दूसरे साल के छात्र साहिल वाकोडे 18 सितंबर को हॉस्टल में मृत पाये गये। उसी दिन एक इम्तिहान में प्रोफ़ेसर सुदर्शनायण हुला ने उन पर ज़ोर से चक्रल का आरोप लगाया था। परिवार और आंदोलनकारी छात्रों का आरोप है कि साहिल को लगातार जातिगत मानसिक उत्पीड़न झेलना पड़ा। माता-पिता की सिकायत पर SC/ST क़ानून और आत्महत्या के लिए उकसाने का मामला दर्ज है, पर महीने भर बाद भी कोई गिरफ़्तारी नहीं हुई।

अब 84 संगठनों और 40 लोगों ने निदेशक प्रो. सिरीष केदारे को खुला ख़त लिखकर इस्तीफ़ा मांगा है। उनके चार आरोप हैं: संस्थान ने मौत के कुछ ही घंटों में प्रेस बयान में साहिल को नक़ल करने वाला बताया; कैमरकी फ़ोरेंस ने जांच के बीच अभियुक्त का खुलकर साथ दिया; पीड़ित हॉल की CCTV फ़ुटेज पुनिदा ढंग से मीडिया तक पहुंचायी गयी; और गेट पर प्रदर्शन कर रहे छात्रों और साहिल के माता-पिता से पुलिस ने धक्का-मुक्की की।

देशकाल की नज़र

रोहित वेमुला से दर्शन सोलंकी और अब साहिल वाकोडे तक, हर बार संस्थान की पहली फ़िक्र अपनी साख होती है, छात्र की जान नहीं। मौत के दिन ही किसी को 'नक़लची' कह देना जांच से पहले फ़ैसला सुना देने है। जब तक जवाबदेही ऊपर से तय नहीं होगी, कैंपस लीक छात्रों के लिए डर की जगह बने रहेंगे।

पर्यावरण

सिरांग बांध का विरोध: गांव छावनी बने, मुखिया बर्ख़ास्त, खाते बंद

रोशिकुड़ा प्रभात · कवर

सिरांग अप मल्टीपर्पज़ प्रोजेक्ट नीति आयोग ने 2017 में पीन की यारलुंग त्सांग्पो परियोजनाओं के जवाब के तौर पर सुझाया था। सिरांग इंडिजिनस फ़ार्मर्स फ़ोरम के मुताबिक़ इससे 27 गांव प्रभावित होंगे, और फ़ोरम बरसों से सर्वे तोकता आया है। सिरंबर में मुख़्तमी पेमा खांडु के दौरे के बाद ग़ुस्सा भड़का; गांड़ियां जलीं और एक विधायक के घर तोड़फोड़ हुई।

9 अक्टूबर को फ़ोरम के नेता अदुम तायोम समेत चार कार्यकर्ताओं को पाबौधार की एक नाई की दुकान से उठाया गया और राज्य के एक क़ानून के तहत छह महीने तक की निवारक हिरासत का आदेश हुआ। रिपोर्ट के मुताबिक़ 2025 से अब तक कम से कम 40 FIR दर्ज हैं, और 65 खाते के प्रदर्शनकारी की हिरासत में पासबिलें टूटने का आरोप है।

गांववालों का कहना है कि बेरिंग, पारोग, रैगा और सिंगकियोम में बैकड़ों अर्धसैनिक तैनात हैं और खेत जाने पर भी पहचान-पत्र देखे जाते हैं। एफ़सारों और कार्यकर्ताओं के हेलकुप्ता खाते बैंक के आदेश पर रोके गये। एक गांव कुड़ा के मुखिया कर्मवीर की सहमति पर दस्तख़त न करने पर उन्हें हटा दिया गया; उपायुक्त इससे इनकार करते हैं।

देशकाल की नज़र

राष्ट्रीय सुरक्षा के नाम पर बनने वाले बांध की पहली क़ीमत वही लोग चुका रहे हैं जो उस सरहद पर पांदों से रहते आये हैं। सहमति ऊपर बंद्रुक और बख़्तरगाड़ी से नीं जाए तो वह सहमति नहीं रहती। सिरांग का सवाल सिर्फ़ बिजली का नहीं, यह है कि पूर्वोत्तर के आदिवासियों की ज़मीन पर फ़ैसला कौन करेगा।

अर्थ

अकोले में सात दज़ार किसान: सूखे में पांच दज़ार की राहत नाकाफ़ी

सवरंग इंडिया · सवरंग इंडिया

22 अक्टूबर को अहिल्यानगर ज़िले के अकोले में क़रीब सात हज़ार किसान, खेतिहर मज़दूर और कीर्तनकार दशरत तक पैदल गये और हज़ारों अर्ज़ियों के साथ ज़मान सौंपा। मार्च अखिल भारतीय किसान सभा, CITU, AIDWA और DYFI ने निकाला। मांगें में फ़सल नुक़सान का मुआवज़ा, बीमे का फ़ौरन भुगतान, समय पर क़र्ज़ लौटाने वाले किसानों के लिए दो लाख तक की माफ़ी और कम ज़मीन वालों को पट्टे शामिल हैं।

बंदा कराह, अशोक थवले और अजित नवले ने राज्य की पांच हज़ार रुपये की सूखा राहत को ऐंदड़ कम बताया और आरोप लगाया कि नमो किसान निधि के चार हज़ार रुपये भी रोके गये हैं। धरना 26 अक्टूबर तक चलेगा, और मांगें न मानी गयीं तो अकोले से मुंबई कूच की चेतावनी है।

राज्य ने 265 तालुकों को सूखाग्रस्त घोषित किया है। 1 जून से 25 सितंबर के बीच बारिश 18 फ़ीसदी कम रही; सोलापुर में कमी 57 और बीड में 49 फ़ीसदी रही। सोयाबीन, कपास और मक्का को भारी नुक़सान हुआ है, नासिक के अंगूर और अमरावती के संतरे के बाग़ान गिरी की तरह रहे हैं, और एक किसान रोज़ तीन हज़ार रुपये टैंकर पर खर्च कर रहा है।

संगठनों का तर्क था कि ये दोनों संस्थाएं एक ऐसी व्यवस्था का हिस्सा हैं जो लोकतंत्र और खाद्य संप्रभुता को कमज़ोर करती है, और मेहनतकशों को दबाने वाले नव-ऑपनिवेशिक ढांचे की सेवा करती है। उनके मुताबिक़ जो आर्थिक नीतियां देशों पर क़र्ज़ का बोझ बढ़ाती हैं, उनकी क़ीमत आख़िरकार गांव और खेत चुकाते हैं।

मार्च में छह मांगें रखीं: निम्न और मध्यम आय वाले देशों का क़र्ज़ माफ़ हो, सरकार के विदेशी क़र्ज़ की पार्लमेंटरी जांच हो सके, कंपनियों को मिलने वाली छूटों बंद कर वह पैसा कृषि-पारिस्थितिकी वाली एग्रोइकोलॉजीकी में लगे, कंपनियों और अमीरों पर टैक्स से सरकारी आमदनी बढ़े, केंद्रीय बैंक लोकतांत्रिक और जवाबदेह बने, और आर्थिक नीति के केंद्र में मुनाफ़ा नहीं, लोग और धरती हों।

रिपोर्ट छोटी है और भीड़ की गिनती या नाम नहीं देती, पर यह दर्ज करती है कि वैश्विक वित्त की सबसे बड़ी बैठक के दरवाज़े पर खेती-किसानी की आवाज़ को कंटेनरों की दीवार से रोका गया।

देशकाल की नज़र

भारत के किसान आंदोलन ने भी यही सवाल पूछा था कि खेती की नीति कौन तय करेगा, खेत वाला या बाज़ार और क़र्ज़ देने वाली संस्थाएं। बैंकॉक की यह तस्वीर याद दिलाती है कि दक्षिण एशिया से दक्षिण-पूर्व एशिया तक छोटे किसानों की लड़ाई एक ही है: बीज, ज़मीन और भोजन पर अपना हक़, और क़र्ज़ की शर्तों से आज़ादी।

वि.प्र.कार्ड

जो पढ़ते हैं, वो यहां मिलते हैं

किताब, सिनेमा, नाटक, खादी, खेत की उपज, आपका हुनर: उन पाठकों तक जो सुबह की चाय के साथ पृष्ठ पलटे हैं, जिन्हें ख़रीद नहीं करने।

₹1,000 से ₹1,00,000 तक

संपर्क: sampark@deshkaal.xyz

गांव-जवार

देहात की ख़बरें

बैंकॉक की सड़क पर किसान: क़र्ज़ नहीं, खाने पर हक़ चाहिए

प्रभातार्थी · प्रभातार्थी

16 अक्टूबर को, खाद्य संप्रभुता और बहुराष्ट्रीय कंपनियों के ख़िलाफ़ अंतरराष्ट्रीय कार्रवाई दिवस पर, पार्क्लिंह के 'अंबेस्सी ऑफ़ द ट्रूथर' और दुनिया भर के किसान आंदोलनों के गठबंधन ला वाया कैमपेसिना ने बैंकॉक के लुम्पिनी पार्क से मार्च निकाला। मंज़िल थी क्वीन सिरिकित नेशनल कन्वेंशन सेंटर, जहां अंतरराष्ट्रीय मुद्रा कोष और विश्व बैंक समूह की सालाना बैठकें चल रही थीं।

प्रदर्शनकारी वहां तक पहुंच नहीं पाये। पुलिस ने रास्ता रोक दिया, तो वे दोपहर के ज़्यादातर वक़्त अथोके चौराहे पर डटे रहे। रचनात्मकिके रोड पर डाल लिये भीड़ नियंत्रण दस्ते तैनात थे, और चौराहे को लोहे की बाड़, सिंगिंग कंटेनरों और हिरासत वाले ट्रकों से घेर दिया गया था।



दैनिकदादन आज की फ़िल्म

कंबोडिया का 'लॉन्ज बे': चमकते पर्यटन सपने के पीछे ठगी के अड्डे

अल जज़ीरा एंड ईस्ट बीच टीम · अल जज़ीरा 101 ईस्ट

यह अल जज़ीरा इन्वेस्टिगेशन के खोजी कार्यक्रम 101 ईस्ट की क़रीब पचासीव मिनट की फ़िल्म है, जो 10 अक्टूबर को आयी। फ़िल्म का दावा है कि टीम ने कंबोडिया में गुप्त रूप से काम करते हुए एक ऐसे कारोबारी साम्राज्य की परतें खोलीं जो, आरोपों के मुताबिक़, भ्रष्टाचार की बुनियाद पर खड़ा है।

फ़िल्म के केंद्र में बीन में बैठा हुए अरबपति देन पिंकिन हैं। फ़िल्म के विवरण के मुताबिक़ वे बरसों से ख़ुद को एक कामयाब कारोबारी के रूप में पेश करते रहे हैं, जिसने अपने नये कसन कंबोडिया के विकास में बड़ा योगदान दिया है।

उनकी सबसे महत्वाकांक्षी परियोजना 'लॉन्ज बे' है, जिसे संस्कृति और पर्यटन के शिखरतीय गंटीय टिकाने के रूप में बेचा जा रहा है। फ़िल्म इसी चमकदार प्रचार और उसके पीछे की कथित हक़ीक़त के ज़ख़्म को अपना विषय बनाती है।

101 ईस्ट के मुताबिक़ पड़ताल उन स्कैम कंपाउंडों तक जाती है जिनसे इस साम्राज्य के जुड़े होने का आरोप है, और नये से भी कराओके पार्टियों तक भी। ये सब आरोप हैं, और फ़िल्म इन्हें गुप्त रिपोर्टिंग के ज़रिये परखने की कोशिश करती है।

इस जिग्सा को समझने के लिए पृष्ठभूमि ज़रूरी है। पिछले कुछ वर्षों में कंबोडिया, म्यांमार और लाओस में ज़मीनदान ज़ारी की ऐसे अड्डे फैले हैं जहां चीनी का झांसा देकर लाये गये लोगों से जबरन ठगी करवायी जाती है। संयुक्त राष्ट्र के मानवाधिकार दफ़्तर ने 2023 में अनुमान लगाया था कि अकेले कंबोडिया में कम से कम एक लाख लोग ऐसे अड्डों में फंसे हो सकते हैं।

इन पीड़ितों में भारत समेत दक्षिण एशिया के नौजवान भी हैं, जिन्हें भारत सरकार को कई बार छुड़ाकर वापस लाना पड़ा है। इसलिए एक बड़े निवेशक के कथित साम्राज्य की यह पड़ताल सिर्फ़ कंबोडिया की कहानी नहीं, बल्कि उस पूरे तंत्र की झलक है जिसमें पूंजी, सत्ता और मानव तस्करी आपस में उलझ जाते हैं।

जानकीपुल

कम बोलने वाले चित्रकार की गाढ़ी दोस्तियां

संजीव कुमार · जानकीपुल

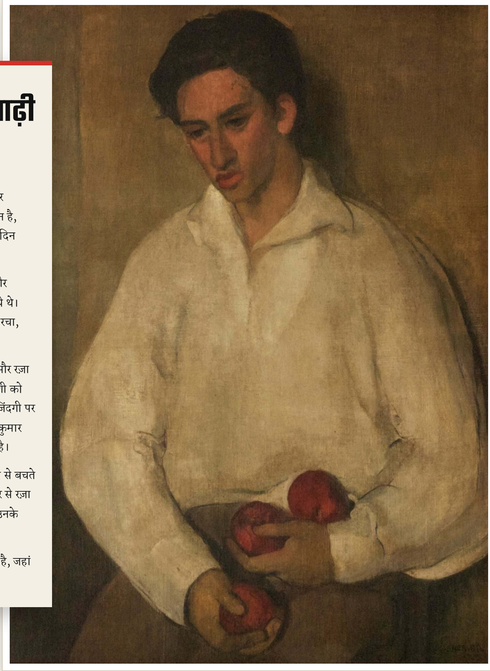
जानकीपुल पर 24 अक्टूबर को छपा यह संस्मरण चित्रकार और हिंदी कथाकार रामकुमार की याद है। लेखक के मुताबिक़ यही रामकुमार का असली जन्मदिन है, हालांकि कई जगह कोई और तारीख़ दर्ज है, और सैयद हैदर रज़ा हर साल इस दिन चुपचाप फूल और वाइन भेजकर उन्हें याद करते थे।

क़िस्सा 1950 के पेरिस से शुरू होता है, जब रामकुमार रेलवे स्टेशन पर रज़ा और अकबर पदमसी की अगवानी करने पहुंचे थे, जो फ़्रांसीसी वज़ीफ़े पर वहां आये थे। लेखक बताते हैं कि 1985 में फ़्रांस सरकार की एक फ़िल्म ने वह दृश्य दोबारा रचा, और रामकुमार उसमें शामिल होने लौटे।

संजीव कुमार की रामकुमार से जान-पहचान अशोक वाजपेयी के आयोजनों और रज़ा से जुड़ी बैठकों में बढ़ी। वे रज़ा, रामकुमार और कृष्ण खन्ना की आपसी गर्मजोशी को बड़े प्यार से दर्ज करते हैं, और यह भी कि रामकुमार मक़बूल फ़िदा हुसैन की ज़िंदगी पर कितनी बारीक नज़र रखते थे। रज़ा के घर ईद के खाने की रवायत, जिसमें रामकुमार की पत्नी विमला ढेर सारी सेवइयां लाती थीं, इस याद का सबसे मीठा हिस्सा है।

लेख में रामकुमार एक शर्मीले, कम बोलने वाले आदमी हैं, जो सार्वजनिक जश्न से बचते थे और जिनका स्नेह शब्दों से ज़्यादा मौजूदगी में दिखता था। 2014 के आख़िर से रज़ा की सेहत बिगड़ी तो वे बार-बार फ़ोन कर हाल पूछते और महीने में एक शाम उनके स्टूडियो में बिताते।

लेखक की सबसे गहरी याद रज़ा के बिस्तर के पास ख़ामोश बैठे रामकुमार की है, जहां दोस्ती को किसी बात की ज़रूरत नहीं थी।



सेब के साथ नौजवान, अमृता शेरगिल · अमृता शेरगिल / Wikimedia Commons

समालोचन

झोलावाला अर्थशास्त्र, जो आंकड़ों से पहले आदमी देखता है

कुंवर प्रांजल सिंह · समालोचन



समालोचन पर 24 अक्टूबर को छपे इस लंबे लेख में दिल्ली विश्वविद्यालय के राजनीति विज्ञान के शिक्षक कुंवर प्रांजल सिंह अर्थशास्त्री ज्यां द्रेज़ के काम का जायज़ा लेते हैं। उनका कहना है कि द्रेज़ आर्थिक सवालों को नीतियों के ढांचे से नहीं, आम लोगों की रोज़ की ज़रूरतों और हक़ों से देखते हैं, और यही उन्हें झोलावाला अर्थशास्त्र की परंपरा में रखता है।

लेख अमर्त्य सेन के साथ लिखी किताब हंगर एंड पब्लिक एक्शन से शुरू होता है, जिसने भारत की भूख की ओर दुनिया का ध्यान खींचा। फिर छत्तीसगढ़ के सरगुजा में राशन व्यवस्था का उदाहरण आता है, जहां स्थानीय निगरानी से अनाज का बंटवारा सुधरा, पर डीलरों का कमीशन इतना कम था कि चोरी का लालच बना रहा। लेखक के मुताबिक़ द्रेज़ की सीख यह है कि नतीजे पैसे से ज़्यादा संस्थाओं की बनावट तय करती है।

प्रांजल सिंह द्रेज़ को आंबेडकर की आर्थिक लोकतंत्र वाली सोच से जोड़ते हैं। 1996 की बुनियादी शिक्षा रिपोर्ट ने दिखाया कि बच्चे स्कूल इसलिए नहीं छोड़ते कि मां-बाप लापरवाह हैं, बल्कि इसलिए कि संसाधन और संस्थाएं उन तक बराबरी से नहीं पहुंचतीं।

मनरेगा को लेख इस बात का सबूत मानता है कि संगठित जन दबाव नीति बदल सकता है। लेखक के मुताबिक़ 2026 में उसकी जगह आये क़ानून ने गारंटी के दिन 100 से 125 किये हैं, पर मज़दूरी, समय पर भुगतान और जवाबदेही के सवाल खुले हैं। इलाहाबाद की संस्थाओं में ऊंची जातियों के दबदबे पर द्रेज़ के अध्ययन से लेख बताता है कि वे जाति को सत्ता और पहुंच का सवाल मानते हैं।

आख़िर में लेख लोकतंत्र को सार्वजनिक बहस की चौड़ाई से नापने की द्रेज़ की कसौटी पर ख़त्म होता है।

हिंदवी

दो काले फाटकों के पार बच्चों की जेल

अनुराधा शर्मा · हिंदवी



हिंदवी के बेला पर 23 अक्टूबर को आया यह संस्मरण एक शृंखला की पहली कड़ी है। अनुराधा शर्मा शुरुआत इस बात से करती हैं कि ज़िंदगी की उलझनें अक्सर कविता और कहानियों की तसल्ली से ज़्यादा लंबी चलती हैं। वे कुछ बरस इंडिया गेट के आसपास भीख मांगने वालों से बात करने वाले एक समाज-सुधार समूह में स्वयंसेवक रहीं, और अपने बचपन की बीमारी, ग़रीबी और रोज़ सुबह आने वाले साहूकार को भी याद करती हैं।

लगभग 2010-11 में फ़रीदाबाद की एक प्रकाशन और शिक्षा संस्था में काम करते हुए उनकी टीम को एक सरकारी परियोजना मिली: एक बाल जेल के बंदियों के लिए कुछ दिनों का प्रशिक्षण। अगस्त की एक शाम वे उस इमारत में पहुंचीं जिसके सामने से वे कई बार गुज़री थीं, पर कभी ध्यान नहीं दिया था।

दो भारी काले फाटक, अंदर खाना पकाते और सफ़ाई करते लड़के, जेलर के दफ़्तर में चाय लाता एक छोटा बच्चा। लेखिका अपनी घबराहट भी नहीं छिपातीं, वे वहां पानी तक पीने से डरती रहीं। लड़के इस हिसाब से कतारों में बैठाये गये थे कि उन पर किस तरह का आरोप है।

किसी को चित्र बनाने में दिलचस्पी थी, किसी को जादू में। एक लड़के के चित्रों में औरतों को देखने की भद्दी नज़र थी, जिसने उन्हें परेशान किया। एक लड़का लगभग बोलता ही नहीं था। कुछ लड़कों के शरीर पर चोटें थीं, और लेखिका सोचती रहीं कि क्या उनके साथ मारपीट होती है।

शाम को लौटकर उन्हें तेज़ माइग्रेन हुआ। सवाल साथ रह गये: इतने बच्चे यहां कैसे पहुंचे, और क्या उनके साथ इंसाफ़ हो रहा है।

हिंदवी

पांच रटे हुए एतराज़ और तीन घंटे की आलोचना

ऋषभ प्रतिपक्ष · हिंदवी



हिंदवी के बेला पर 23 अक्टूबर को छपा यह व्यंग्य एक चेतावनी से शुरू होता है: हिंदी में उपन्यास लिखना है तो पहले अपना कवच मज़बूत कर लीजिए। लेखक का कहना है कि डिजिटल दौर में लेखक जितने बड़े, आलोचक उससे कई गुना तेज़ी से बढ़े, और उनकी आलोचना की उम्र बस कुछ घंटे है, जो फ़ेसबुक के एल्गोरिद्म के मूड पर टिकी है।

इन आलोचकों को किसी ने नियुक्त नहीं किया। उनके पास पांच तैयार एतराज़ हैं: मौलिकता नहीं, पूंजीवाद, गुंडा प्रकाशक, सस्ते लेखक और सोशल मीडिया ने हिंदी बर्बाद कर दी। हर नयी किताब पर यही इंजेक्शन लगता है।

उनका आदर्श उपन्यास एक असंभव पैकेज है, जो प्रेमचंद, श्रीलाल शुक्ल, निर्मल वर्मा, कृष्णा सोबती और मनोहर श्याम जोशी से आगे निकले और साथ में मार्केस, दोस्तोयेव्स्की और कामू भी समेट ले, वह भी तीन सौ पन्नों में। लेखक तंज़ करते हैं कि यह असल में वह उपन्यास है जो आलोचक ख़ुद लिखना चाहता है पर कभी लिखता नहीं।

परंपरा तोड़ो तो कच्चा, निभाओ तो नक़ल, इस तरह आलोचना ऐसी बन जाती है जिसे ग़लत साबित ही न किया जा सके। जब किताब में कमी न मिले तो लेखक की निजी ज़िंदगी पर हमला शुरू होता है।

गंभीर हिस्सा यह है कि असली आलोचना को देखना चाहिए कि समाज बदलने के साथ साहित्य के रूप कैसे बदलते हैं। लेखक के मुताबिक़ साहित्यिक राजनीति से दूर बैठे पाठक, इंजीनियर, बैंकर, पत्रकार, अक्सर ज़्यादा खुले मन से पढ़ते हैं।

सम्मुख

निर्मल वर्मा पर दो नज़रें, एक कड़ी और एक हमदर्द

कृष्णमोहन, मुकुल शर्मा · सम्मुख



निर्मल वर्मा की पुण्यतिथि 25 अक्टूबर को सम्मुख ने उन पर दो लेख एक साथ रखे हैं, जो लगभग उलटी दिशाओं से आते हैं। पहला आलोचक कृष्णमोहन का पहले छप चुका लेख है, दूसरा युवा कथाकार मुकुल शर्मा का।

कृष्णमोहन का कहना है कि निर्मल वर्मा के निबंध भारतीय संस्कृति को पश्चिम के तर्क, इतिहास-बोध और व्यक्तिवाद से बचाने की कोशिश हैं, और यह भारतीयता चुनी हुई है। वे याद दिलाते हैं कि लोकायत, बौद्ध, जैन और सांख्य जैसी परंपराएं उसी कर्मकांड के ख़िलाफ़ थीं जिसकी निर्मल तारीफ़ करते हैं। उनके मुताबिक़ निर्मल हिंदू और भारतीय को एक मान लेते हैं और वर्णाश्रम की सोच के क़रीब पहुंचते हैं। कुंभ पर उनके निबंध को भी वे रोमानी और आत्ममुग्ध बताते हैं।

कहानियों पर कृष्णमोहन और कड़े हैं। उन्हें परिंदे, अंधेरे में और कव्वे और काला पानी के पात्र अमूर्त और निष्क्रिय लगते हैं, धुंध और ढलती रोशनी के वर्णन एक फ़ॉर्मूला, और भाषा अंग्रेज़ी वाक्य-रचना से बोझिल।

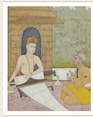
मुकुल शर्मा उन्हीं कहानियों को सवालों का संसार मानते हैं, जैसे कोई बच्चा जानी-पहचानी दुनिया को अजनबी बना दे। आदमी और लड़की में पाप का सवाल उनके लिए इस बात का सवाल है कि निजी अनुभव पर फ़ैसला सुनाने का हक़ किसे है। वे प्रगतिशील आलोचना को जवाब देते हैं कि लंदन की एक रात की भूख और सितंबर की एक शाम की बेरोज़गारी बताती हैं कि निर्मल भौतिक हालात से बेख़बर नहीं थे।

दोनों लेख साथ पढ़ने पर निर्मल वर्मा एक बंद मामला नहीं, एक खुली बहस लगते हैं।

सम्मुख

चक्की के कील से चिपका दाना और बीमार दिन

नितेश व्यास · सम्मुख



सम्मुख पर 24 अक्टूबर को छपा नितेश व्यास का यह गद्य कई छोटे टुकड़ों में बंटा है, जैसे डायरी के पन्ने। पहला टुकड़ा मृत्यु पर है। लेखक के लिए मौत एक घटना नहीं, धीरे-धीरे चलने वाली प्रक्रिया है, और ज़िंदगी छोटे-छोटे स्टेशनों की शृंखला, जहां गाड़ी हवा-पानी के लिए रुकती है। पुरानी बीमारी उनके दिनों में साथ चलती है, और वे सोचते हैं कि उनके बाद पत्नी और बच्चे का क्या होगा।

दूसरा टुकड़ा कबीर पर है, जिन्हें वे आम आदमी का कवि कहते हैं, जो लोक गायकों, क़व्वालों और महंगे होटलों तक, हर जगह पहुंच जाते हैं। फ़रीद अय्याज़ की आवाज़ में कबीर का एक भजन सुनकर वे चक्की के रूपक पर सोचते हैं, जिसमें नफ़ा-नुक़सान, तारीफ़-बुराई और सुख-दुख के दो पाट बीच की हर चीज़ पीस डालते हैं।

इलाज भी उन्हीं संतों के पास है। कबीर के बेटे कमाल का कहा याद आता है कि जो दाना बीच के कील से चिपका रहे, वह पिसने से बच जाता है। लेखक को बचपन के घर की हाथ-चक्की याद आती है, जो अब ग़ायब है, और दुनिया में रहकर भी उससे न खाये जाने का आदर्श।

बाक़ी टुकड़े बेचैनी, गिने-चुने दोस्तों और एकांत पर हैं, जिसमें बार-बार शोर घुस आता है। अज्ञेय और गगन जी के हवाले से दुख पर विचार है, कि दुख किसी और को सौंपा नहीं जा सकता।

आख़िरी टुकड़े में बारिश के बाद की शाम है, छत पर क्रिकेट खेलते बच्चे जंतर-मंतर की ख़बरों पर बात कर रहे हैं। लेखक सोचते हैं कि जहां बातचीत होनी थी, वहां लाठी, आंसू गैस और पत्थर आ गये हैं।

यहां आपका नाम छपे, तो पढ़ा भी जाए

स्थानीय जगहें

एक कोने से पूरे पन्ने तक। बात कीजिए, दाम तय कीजिए।

कोना ..... ₹1,000

चौथाई पन्ना ..... ₹10,000

आधा पन्ना ..... ₹40,000

पहला पन्ना ..... ₹1,00,000

sampark@deshkaal.xyz

विज्ञापन दर-सूची

देशकाल में आपकी जगह

हर सुबह, उन पाठकों के बीच जो ख़बर को सोचकर पढ़ते हैं।

कोना ₹1,000 एक दिन

चौथाई पन्ना ₹10,000 एक दिन

आधा पन्ना ₹40,000 एक दिन

पहला पन्ना, पूरा ₹1,00,000 एक दिन

sampark@deshkaal.xyz · विज्ञापन देशकाल की संपादकीय नीति के दायरे में ही छपते हैं