पन्ना 3 · तिरछी नज़र
राजेंद्र धोड़पकर का कार्टून



पन्ना 3 · नुक्ता-ए-नज़र
हिंदुत्व हिंदू धर्म नहीं: धर्म की आड़ में एक सियासी विचारधारा

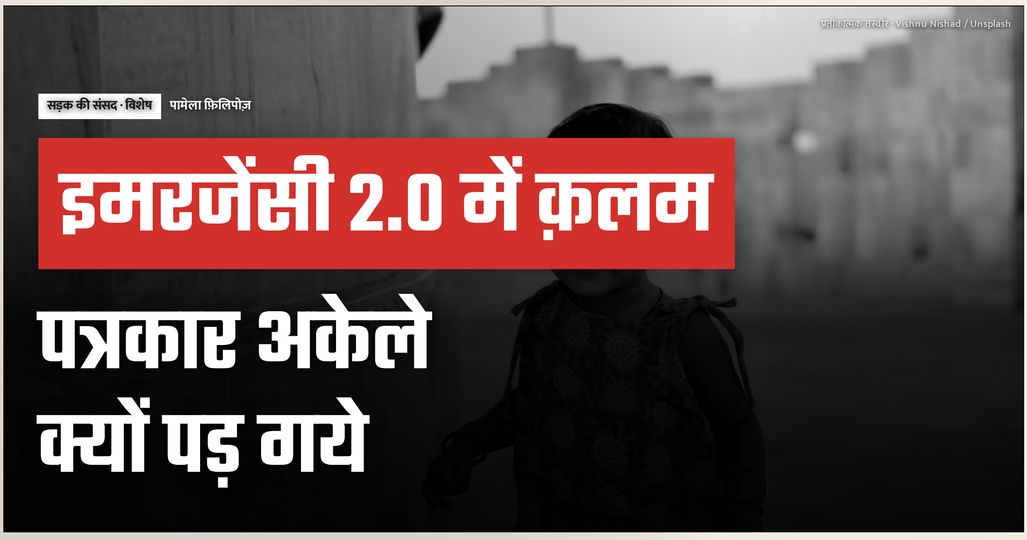


पन्ना 4 · गांव-जवार
गंगा संधि की मियाद ख़त्म होने को, बिहार अपने हिस्से का पानी मांग रहा

देशकाल

गुरुवार
22 अक्टूबर 2026
वर्ष 1 · अंक 18

ज़रूरी ख़बरों तक जाती एक पगडंडी · दुनिया भर की संपादकीय टिप्पणियां, सहज हिंदुस्तानी में · मूल्य: बस थोड़ा-सा ध्यान



प्रतीकात्मक तस्वीर · Vishnu Nishad / Unsplash

सड़क की संसद · विशेष · पामेला फ़िलिपोज़

इमरजेंसी 2.0 में क़लम पत्रकार अकेले क्यों पड़ गये

पामेला फ़िलिपोज़ के मुताबिक़ आज का दमन इसलिए भी ज़्यादा अंधेरा है कि पत्रकार एक-दूसरे के साथ खड़े नहीं हो रहे।

पामेला फ़िलिपोज़ · द वायर

द वायर में अपने स्तंभ बैकस्टोरी में पामेला फ़िलिपोज़ एक असहज सवाल उठाती हैं: पत्रकारों के लिए ज़्यादा बुरा दौर कौन सा था, इंदिरा गांधी की इक्कीस महीने की इमरजेंसी या आज का समय, जिसे वे अघोषित इमरजेंसी 2.0 कहती हैं।

पहले वे याद दिलाती हैं कि इमरजेंसी के बाद भारतीय पत्रकारिता ने कैसी हिम्मत दिखायी थी। भागलपुर जेल में 31 क़ैदियों को अंधा किये जाने की रिपोर्टिंग हुई, धौलपुर में औरतों की ख़रीद-फ़रोख़्त पर स्टिंग हुआ, और भोपाल में राजकुमार केसवानी ने यूनियन कार्बाइड कारख़ाने के ख़तरे पर चेताया।

कमेटी टु प्रोटेक्ट जर्नलिस्ट्स के मुताबिक़ मुख्य चुनाव आयुक्त ज्ञानेश कुमार के इस्तीफ़े की मांग वाले प्रदर्शनों में दिल्ली पुलिस ने 43 मीडियाकर्मियों को हिरासत में लिया। पत्रकारों से धक्का-मुक्की हुई, उनके उपकरण छीने गये, खुली सड़क पर रिपोर्टिंग के लिए प्रेस कार्ड मांगा गया। कम से कम तीन महिला पत्रकारों ने छेड़छाड़ की शिकायत की। स्वतंत्र पत्रकार रोज़ी ने 3 अक्टूबर को जंतर-मंतर पर एसीपी विवेक भगत पर बदसलूकी का आरोप लगाया; जवाब में अफ़सर ने उन पर जातिसूचक टिप्पणी की शिकायत की और अब एफ़आईआर पत्रकार पर ही है। इंदिरा जयसिंह सुप्रीम कोर्ट पहुंचीं, जहां मुख्य न्यायाधीश सूर्य कांत ने दिल्ली पुलिस के एक बड़े अफ़सर से जवाब मांगा।

लेखिका प्रेस काउंसिल ऑफ़ इंडिया से भी नाराज़ हैं। उनके मुताबिक़ काउंसिल ने हमलों की निंदा करने के बजाय प्रदर्शन कवर करने वालों को तटस्थ रहने और फ़र्स्ट-एड किट साथ रखने जैसी सलाह दे डाली। 16 अक्टूबर को पत्रकार प्रेस क्लब ऑफ़ इंडिया में जुटे, यह सोचने के लिए कि अपनी हिफ़ाज़त कैसे करें।

पर लेख की असली चोट एकजुटता पर है। फ़िलिपोज़ याद करती हैं कि इमरजेंसी में कुलदीप नैयर ने 29 जून 1975 को दिल्ली के पत्रकारों की बैठक बुलायी थी और महीने भर बाद ख़ुद गिरफ़्तार हुए। उनके मुताबिक़ आज मीडिया का एक सुविधा-संपन्न तबक़ा अपने ही साथियों के साथ हो रहे सुलूक से बेपरवाह दिखता है, और यही फ़र्क़ इस दौर को ज़्यादा ख़तरनाक बनाता है।

देशकाल की नज़र

यह आंदोलन इसी सवाल पर खड़ा है कि वोटर लिस्ट से किसके नाम कटे और क्यों। ऐसे में रिपोर्टर को सड़क से उठाना सीधे सूचना पर ताला लगाना है। जो देखा ही नहीं जाएगा, उसका हिसाब भी नहीं मांगा जा सकेगा।

फ़िलिपोज़ की शिकायत बड़े चैनलों और उनके चेहरों से है, पर सवाल हर न्यूज़रूम से है। जिस दिन किसी महिला पत्रकार पर उल्टा मुक़दमा दर्ज होता है, उस दिन चुप्पी भी एक पक्ष चुनना है।

43

सीपीजे के मुताबिक़ हिरासत में लिये गये मीडियाकर्मी

3

छेड़छाड़ की शिकायत करने वाली महिला पत्रकार (कम से कम)

> “साथी पत्रकार उठाये जाएं, तो बाक़ी मीडिया चुप क्यों है?
>
> आज का सवाल

अंदर

2 सड़क की संसद: 7 विश्लेषण, पूरे पाठ के साथ

3 नुक्ता-ए-नज़र: देशकाल की राय और 6 टिप्पणियां

4 देश-दुनिया, गांव-जवार, रोशनदान

5 सुख़न-सराय: साहित्य

सड़क की संसद

वोट चोरी के ख़िलाफ़ आंदोलन पर सबसे प्रखर और मुखर विश्लेषण · पूरा पाठ पन्ना 2 पर

1 अरुण कुमार त्रिपाठी · समता मार्ग

उल्टा लोकतंत्र: जनता सरकार नहीं, सरकार जनता चुन रही है

अरुण कुमार त्रिपाठी का तर्क है कि 13 करोड़ नाम काटने के बाद 'रिजीम चेंज' का शोर असल सवाल से ध्यान हटाने की कोशिश है।

2 सागरिका घोष · दिप्रिंट हिंदी

पुरानी स्क्रिप्ट, नयी जनता: बदनाम करने का दांव क्यों नहीं चल रहा

सागरिका घोष का तर्क है कि 'विदेशी हाथ', 'दिमाग़ी नक्सल' और 'रिजीम चेंज' के आरोप घिस चुके हैं, जबकि सरकार के पास नाम कटने के आंकड़ों का कोई जवाब नहीं।

3 मृणालिनी ध्यानी और ऐश्लिन मैथ्यू · आउटलुक

नेहा बोरा और वाम की नयी ज़बान: रील से सड़क तक

आउटलुक की कवर स्टोरी पूछती है कि क्या आइसा की नेता के सहारे वाम राजनीति को नयी पीढ़ी में ज़मीन मिल रही है।

4 अधिप अमीन · Dispatches From Another World · Substack

परीक्षा से वोट तक: कॉकरोच आंदोलन का अगला इम्तिहान

इतिहासकार अधिप अमीन के मुताबिक़ सीजेपी ने मोदी का दबदबा तोड़ा है, पर बड़ा बदलाव छात्र-मज़दूर रिश्ते से ही आएगा।

5 सुनील कुमार · जनचौक

वोट के हक़ से विरोध के हक़ तक: संविधान बिना संशोधन के बदल रहा

सुनील कुमार का कहना है कि जो अधिकार काग़ज़ पर हैं, वे दिल्ली की सड़कों पर रोज़ छीने जा रहे हैं, और इसके लिए संविधान बदलने की ज़रूरत भी नहीं पड़ी।

6 अनिलेश एस. महाजन · इंडिया टुडे हिंदी

भागवत का दशहरा भाषण: आंदोलन को 'विदेशी तूफ़ान' बताने की वैचारिक ढाल

अनिलेश एस. महाजन का विश्लेषण बताता है कि संघ प्रमुख ने 'रिजीम चेंज' की बहस को किस तरह भाजपा की लाइन से जोड़ा, और इससे संघ के सामने कौन से इम्तिहान खड़े हुए।

कल का कच्चा चिट्ठा

बीते दिन की वो ख़बरें, जो दबनी नहीं चाहिए · पूरी ख़बरें पन्ना 4 पर

1 देश

हिंसा से नामांकन रुके तो अदालत चुप नहीं रहेगी: सुप्रीम कोर्ट

आंध्र प्रदेश के निकाय चुनाव में YSRCP की शिकायत पर अदालत ने राज्य चुनाव आयोग से नामांकन की मियाद बढ़ाने पर विचार करने और उम्मीदवारों की अंतिम सूची रोकने को कहा।

2 समाज

बिजली-पानी कटा, फाटक बंद, फिर भी रेस कोर्स मस्जिद में नमाज़

प्रधानमंत्री आवास के पास सौ साल पुरानी मस्जिद को सरकारी ज़मीन पर अनधिकृत बताकर इमाम को छह दिन में जगह ख़ाली करने का आदेश दिया गया है।

3 देश

तीन हफ़्ते में दूसरी बार: सतीश आचार्य का इंस्टाग्राम भारत में बंद

कार्टूनिस्ट के हाल के कार्टून मुख्य चुनाव आयुक्त के ख़िलाफ़ प्रदर्शनों पर दिल्ली पुलिस के रवैये पर थे, जबकि खाता रोकने की वजह किसी ने नहीं बतायी।

4 दुनिया

रूबियो ने UN विशेषज्ञों को ख़ारिज किया, फिर अंबानी की रिफ़ाइनरी पहुंचे

भारत में प्रदर्शनकारियों पर दमन के सवाल को अमेरिकी विदेश मंत्री ने अंदरूनी मामला कहकर टाला और दिन अदाणी, टाटा और रिलायंस के साथ बिताया।

5 देश

लंदन का SIR विरोध: 'पाकिस्तानी झंडे' वाली तस्वीरें AI से बनी निकलीं

बूम की पड़ताल में ध्रुव राठी के नेतृत्व वाले प्रदर्शन से जोड़ी गयी दोनों तस्वीरें बनावटी और वीडियो पुराना पाया गया।

6 समाज

नेहा सिंह राठौर पर फ़र्ज़ी वीडियो: ABP के तीन कर्मचारियों पर गाज

न्यूज़लॉन्ड्री हिंदी के मुताबिक़ ग़लत ख़बर चलाने के बाद चैनल ने माफ़ी मांगी, और सूत्र बताते हैं कि तीन लोगों की नौकरी गयी।

7 राजनीति

मणिपुर SIR: करे 1.59 लाख नामों में दो-तिहाई पहाड़ी इलाक़ों से

साबर इंस्टीट्यूट की शुरुआती रिपोर्ट के मुताबिक़ पहाड़ी बूथों पर घाटी से ढाई गुना ज़्यादा नाम हटे, और हटाये गये नामों में ज़्यादातर औरतें हैं।

8 पर्यावरण

भूटान, भारत और नेपाल के याक पालक बनायेंगे साझा नेटवर्क

सिकुड़ते चरागाहों, बदलते मौसम और घटते याकों के बीच हिमालय के चरवाहे पहली बार एक क्षेत्रीय मंच पर आ रहे हैं।

चुनाव आयोग की वोट चोरी के ख़िलाफ़ आंदोलन पर देश-दुनिया में छपे सबसे तीखे विश्लेषण, देशकाल के शब्दों में, पूरे के पूरे।

1 अरुण कुमार त्रिपाठी · समता मार्ग · 21 अक्टूबर 2026

उल्टा लोकतंत्र: जनता सरकार नहीं, सरकार जनता चुन रही है

अरुण कुमार त्रिपाठी का तर्क है कि 13 करोड़ नाम काटने के बाद 'रिजीम चेंज' का शोर असल सवाल से ध्यान हटाने की कोशिश है।

वरिष्ठ पत्रकार अरुण कुमार त्रिपाठी समता मार्ग में लिखते हैं कि भारतीय लोकतंत्र अब तमाशा बनता जा रहा है। लोकतंत्र का मतलब है कि नागरिक शासक चुनें और ज़रूरत हो तो बदल दें। यहां उल्टा हो रहा है: सरकार अपने मतदाता चुन रही है और बरसों से बसे लोगों को सूची से बाहर कर रही है। वे बर्टोल्ट ब्रेष्ट की 1953 की उस कविता को याद करते हैं जो जनता को भंग करके नयी जनता चुनने वाली सरकार पर तंज़ है।

लेखक के मुताबिक़ 25 जून 2025 को बिहार से शुरू हुआ SIR अब पूरे देश में फैल चुका है और 13 करोड़ से ज़्यादा लोग सूची से बाहर हो गये हैं। नाम कटने का असर सिर्फ़ वोट तक नहीं रुकता, राशन, इलाज, पढ़ाई, नौकरी, वज़ीफ़ा और पासपोर्ट तक पहुंचता है।

सबसे गंभीर बात पारदर्शिता की है। सूचना के अधिकार कार्यकर्ता अंजलि भारद्वाज ने पूछा कि देशव्यापी SIR का फ़ैसला किसने लिया। लेखक के मुताबिक़ आयोग ने जवाब दिया कि यह फ़ैसला उसका नहीं था और उसके पास कोई जानकारी नहीं है। अदालत में जिसे 'स्वतंत्र समीक्षा' बताया गया, उसकी प्रति मांगने पर भी आयोग ने कहा कि ऐसा कोई काग़ज़ उसके पास नहीं।

जब लोगों ने मुख्य चुनाव आयुक्त ज्ञानेश कुमार का इस्तीफ़ा मांगा, तो जवाब दमन से आया: जंतर-मंतर पर रोक, तिरंगा फहराने तक पर पाबंदी, और फिर 'रिजीम चेंज' का हौवा। लेखक याद दिलाते हैं कि यह शब्द आम तौर पर तख़्तापलट, बग़ावत या विदेशी दख़ल के लिए इस्तेमाल होता है। चुनाव के ज़रिये वोटरों का मन बदलना और सरकार बदलना लोकतंत्र की रोज़मर्रा की प्रक्रिया है, उसे साज़िश कहना शब्दों का खेल है।

उनका निष्कर्ष है कि देश दो चीज़ों के बीच फंसा है: एक आंदोलन जो सरकार बदलना चाहता है और एक सरकार जो सत्ता में रहने के लिए मतदाता बदल रही है। यह झगड़ा अदालत में सुलझना चाहिए था, नहीं सुलझा, इसलिए सड़क पर आ गया।

देशकाल की नज़र

त्रिपाठी का सबसे धारदार सवाल यह है कि 13 करोड़ लोगों को सूची से हटाने का फ़ैसला आख़िर किसने लिया, और आयोग ख़ुद कहता है कि उसे नहीं पता। जिस प्रक्रिया का कोई मालिक न हो, उसकी जवाबदेही भी कोई नहीं लेगा।

'रिजीम चेंज' की बहस असल में मतदाता सूची की बहस से बचने का रास्ता है। सरकार बदलने की इच्छा लोकतंत्र का अपराध नहीं, मतदाता बदलना ज़रूर है।

2 सागरिका घोष · दिप्रिंट हिंदी · 21 अक्टूबर 2026

पुरानी स्क्रिप्ट, नयी जनता: बदनाम करने का दांव क्यों नहीं चल रहा

सागरिका घोष का तर्क है कि 'विदेशी हाथ', 'दिमाग़ी नक्सल' और 'रिजीम चेंज' के आरोप घिस चुके हैं, जबकि सरकार के पास नाम कटने के आंकड़ों का कोई जवाब नहीं।

तृणमूल कांग्रेस की राज्यसभा सांसद और पत्रकार सागरिका घोष का यह लेख दिप्रिंट हिंदी में छपा है, और इसका अंग्रेज़ी संस्करण भी है। वे लिखती हैं कि कॉकरोच जनता पार्टी के नौजवान अपने कुछ नेताओं की गिरफ़्तारी के बाद भी बैरिकेड पर लौटे हैं और विपक्ष भी पीछे हटने को तैयार नहीं। मांग साफ़ है: ज्ञानेश कुमार की विदाई और नया चुनाव आयोग।

लेखिका के मुताबिक़ सरकार वही पुरानी किताब खोल रही है: प्रदर्शनकारियों की नीयत पर सवाल, पीछे किसी छिपे हाथ का इशारा। पर ये आरोप अब असर नहीं करते। अगर SIR घुसपैठियों को निकालने के लिए था, तो सरकार बताये कि तीन चरणों में कटे 13.39 करोड़ नामों में कितने विदेशी निकले। लेखिका कहती हैं कि RTI और संसद के सवालों का भी कोई जवाब नहीं आया। बंगाल में जिन अपीलों पर सुनवाई हुई, उनमें 93 फ़ीसदी नाम बहाल हुए, फिर भी लाखों अपीलें लटकी हैं।

'विदेशी फ़ंडिंग' के आरोप पर वे सबूत मांगती हैं और याद दिलाती हैं कि सत्तर के दशक में इंदिरा गांधी भी यही दांव खेलती थीं। 'अराजकता' के आरोप पर उनका सवाल है कि अव्यवस्था कौन फैला रहा है: शांत प्रदर्शनकारी या वे अफ़सर जिन्होंने मेट्रो बंद की, जंतर-मंतर को प्रदर्शन स्थलों की सूची से हटाया और लोगों को सड़कों पर धकेल दिया।

'दिमाग़ी नक्सल' का ठप्पा भी इस भीड़ पर नहीं चिपकता, जिसमें छात्र, प्रोफ़ेसर, अभिनेता, डॉक्टर, मां-बाप और पहली बार सड़क पर उतरे लोग हैं। 'रिजीम चेंज' पर वे कहती हैं कि हर विपक्षी दल चुनाव के ज़रिये सरकार बदलना ही चाहता है, इसे ख़तरनाक बताना सोशल मीडिया पर ग़ुस्सा भड़काने की तरकीब है।

उनका निष्कर्ष है कि जब तक सरकार यह नहीं बताती कि कितने नाम क्यों कटे, कितने विदेशी मिले और ग़लत कटे नामों के लिए क्या हिफ़ाज़त है, तब तक बदनाम करने की हर कोशिश नाकाम होती रहेगी।

देशकाल की नज़र

लेखिका ख़ुद एक विपक्षी दल की सांसद हैं, यह याद रखना चाहिए। पर उनके सवाल किसी दल के नहीं, हर मतदाता के हैं। घुसपैठ के नाम पर करोड़ों नाम कटें और घुसपैठियों की गिनती कभी सामने न आये, तो शक होना स्वाभाविक है।

बंगाल में 93 फ़ीसदी अपीलों में नाम बहाल होना बताता है कि ग़लती अपवाद नहीं, दर्रा थी। जिनकी अपील अभी सुनी ही नहीं गयी, उनका वोट किसके भरोसे है?

3 मृणालिनी ध्यानी और ऐशलिन मैथ्यू · आउटलुक · 19 अक्टूबर 2026

नेहा बोरा और वाम की नयी ज़बान: रील से सड़क तक

आउटलुक की कवर स्टोरी पूछती है कि क्या आइसा की नेता के सहारे वाम राजनीति को नयी पीढ़ी में ज़मीन मिल रही है।

आउटलुक की कवर स्टोरी में मृणालिनी ध्यानी और ऐशलिन मैथ्यू आइसा की राष्ट्रीय अध्यक्ष नेहा बोरा के बहाने यह सवाल उठाती हैं कि क्या भारतीय वाम को नयी पीढ़ी में जगह मिल रही है। लेख 4 अक्टूबर के एक दृश्य से खुलता है, जिसमें बैरिकेड से खींचकर ले जाया जा रहा एक प्रदर्शनकारी मुस्कुराते हुए जीत का निशान दिखा रहा है।

29 साल की बोरा के इंस्टाग्राम पर क़रीब 12 लाख फ़ॉलोअर हैं, और 14 सितंबर को गोरखपुर में योगी आदित्यनाथ की आलोचना वाला उनका वीडियो 70 लाख से ज़्यादा बार देखा गया। खटीमा में फ़ौजी पिता और भाजपा समर्थक परिवार में पली बोरा ने अरबिंदो कॉलेज में नुक्कड़ नाटक किया, 2017 में आइसा से जुड़ीं और 2023 में राष्ट्रीय अध्यक्ष बनीं।

लेखिकाएं उन्हें दिल्ली की वाम छात्र परंपरा में कन्हैया कुमार के बाद की कड़ी मानती हैं, पर बोलने का अंदाज़ छोटे वीडियो के दौर का है। उनका आकलन है कि 2014 के बाद पहली बार नौजवानों की राजनीतिक बहस पर सत्ता पक्ष की पकड़ ढीली दिख रही है। फ़्रांसीसी राजनीतिशास्त्री ज़ां-थॉमस मार्टेल के मुताबिक़ सोशल मीडिया भीड़ लाता है, जबकि बोरा जैसे अनुभवी कार्यकर्ता पहला जोखिम उठाते हैं और नये लोगों को शांत रहकर विरोध करना सिखाते हैं।

भाजपा प्रवक्ता तुहिन सिन्हा उन्हें राहुल गांधी का मोहरा बताते हैं और उमर ख़ालिद व शरजील इमाम से जोड़ते हैं। लेख याद दिलाता है कि वाम छात्र नेताओं पर देशविरोधी का ठप्पा पुराना हथियार है, जो चुनाव में असर भी करता है: कन्हैया 2019 में बेगूसराय से 4.2 लाख से ज़्यादा वोटों से हारे थे। बोरा कांग्रेस में जाने की अटकलों को ख़ारिज करती हैं और अपना भविष्य भाकपा (माले) के साथ बताती हैं।

आंदोलन की लोकप्रियता अपने आप वोट नहीं बनती, हालांकि मार्टेल के मुताबिक़ भारतीय लोकतंत्र ज़्यादा प्रदर्शन-केंद्रित हो रहा है और वाम जितना दिखता है उससे मज़बूत है। लेख के हिसाब से वह जीत का निशान अभी कामयाबी नहीं, ज़िद का एलान है।

देशकाल की नज़र

किसी आंदोलन को एक चेहरे में समेट देना मीडिया की पुरानी आदत है, और इसका ख़तरा भी। बोरा की ताक़त उनके पीछे खड़े संगठन और हज़ारों अनाम नौजवानों से है, फ़ॉलोअर की गिनती से नहीं।

देशविरोधी का ठप्पा फिर से चलाया जा रहा है। सवाल यह है कि क्या इस बार वोटर लिस्ट से नाम कटने का डर उस ठप्पे से बड़ा साबित होगा।

4 अधिप अमीन · Dispatches From Another World · Substack · 21 अक्टूबर 2026

परीक्षा से वोट तक: कॉकरोच आंदोलन का अगला इम्तिहान

इतिहासकार अधिप अमीन के मुताबिक़ सीजेपी ने मोदी का दबदबा तोड़ा है, पर बड़ा बदलाव छात्र-मज़दूर रिश्ते से ही आएगा।

प्रिंसटन यूनिवर्सिटी में इतिहास के शोधार्थी अधिप अमीन ने न्यूज़लेटर डिस्पैच फ्रॉम अनदर वर्ल्ड में भारत और फ़्रांस के आंदोलनों को साथ रखकर पढ़ा है। भारत वाले हिस्से में वे कॉकरोच जनता पार्टी का सफ़र शुरू से गिनाते हैं और उसकी ताक़त के साथ उसकी हद भी बताते हैं।

3 मई 2026 को क़रीब 23 लाख छात्रों ने मेडिकल प्रवेश परीक्षा दी और पेपर लीक के बाद वह रद्द हुई। इस दौर में 21 छात्रों की ख़ुदकुशी की ख़बरें आयीं। बेरोज़गार नौजवानों को कॉकरोच कहने वाली मुख्य न्यायाधीश की टिप्पणी से आंदोलन को नाम मिला और शिक्षा मंत्री धर्मेंद्र प्रधान के इस्तीफ़े की मांग उठी। लाठी, आंसू गैस और छर्रे चले; लेख के मुताबिक़ एमनेस्टी ने 24 जुलाई को सीवान में एक सिपाही को एके जैसी राइफ़ल चलाते पहचाना। अगले ही दिन प्रधान ने इस्तीफ़ा दिया।

अमीन बताते हैं कि सीजेपी ने पार्टी बनने से इनकार किया और जनता की निगरानी वाली भूमिका चुनी। अगस्त में अभिजीत दिपके ने आरक्षण का बचाव किया, और स्कूल ठीक करो अभियान सरकारी स्कूलों में शिक्षकों की कमी और असुरक्षित इमारतों तक पहुंचा। मांगें परीक्षा से तैयारी के हालात तक और फिर पढ़ाई के ढांचे तक फैलीं।

अक्टूबर में यही आंदोलन मुख्य चुनाव आयुक्त ज्ञानेश कुमार के इस्तीफ़े पर अड़ा है। इंडियन एक्सप्रेस की पड़ताल के हवाले से लेखक लिखते हैं कि बाक़ी दो आयुक्तों ने दस महीनों में कम से कम चौदह बार लिखित एतराज़ जताया था: पंजीकरण के नियम बदलने, मनमाने ढंग से नाम काटने और वोटर डेटाबेस पर केंद्रीकृत क़ब्ज़े को लेकर। जवाब में पुलिस हिंसा और बड़े पैमाने पर गिरफ़्तारियां मिलीं।

तारीफ़ के साथ अमीन एक कड़ी शर्त रखते हैं। छात्रों का अपने दम पर राजनीति में उतरना अहम है, पर सामाजिक बदलाव के लिए काफ़ी नहीं। असली परीक्षा यह है कि आंदोलन अपने भीतर के रिश्तों, जैसे छात्र और मज़दूर के बीच, को साध पाए और अलग-अलग उतरे तबक़ों को एक साझी ताक़त में बदल सके।

देशकाल की नज़र

एसआईआर में जिनके नाम कटे, उनमें बड़ी तादाद प्रवासी मज़दूरों और ग़रीब बस्तियों की बतायी जाती है। अगर आंदोलन जंतर-मंतर के साथ उन बस्तियों तक भी पहुंचे, तो वोट की लड़ाई रोटी की लड़ाई से जुड़ जाएगी।

अमीन की चेतावनी विपक्षी दलों पर भी लागू होती है: नौजवानों की ऊर्जा उधार लेकर चुनाव जीतना आसान है, उसे टिकाऊ संगठन में बदलना मुश्किल।

5 सुनील कुमार · जनचौक · 9 अक्टूबर 2026

वोट के हक़ से विरोध के हक़ तक: संविधान बिना संशोधन के बदल रहा

सुनील कुमार का कहना है कि जो अधिकार काग़ज़ पर हैं, वे दिल्ली की सड़कों पर रोज़ छीने जा रहे हैं, और इसके लिए संविधान बदलने की ज़रूरत भी नहीं पड़ी।

जनचौक के बीच बहस स्तंभ में सुनील कुमार याद दिलाते हैं कि 1952 के पहले आम चुनाव से हर बालिग़ को वोट का हक़ मिला, और इसी हक़ ने आम आदमी को महसूस कराया कि सरकार उसकी चुनी हुई है। लेखक के मुताबिक़ SIR इस हक़ को काट रहा है, और 2 अक्टूबर से नागरिक और विपक्षी दल इसके ख़िलाफ़ दिल्ली की सड़कों पर हैं।

गांधी जयंती का दिन सोच-समझकर चुना गया था, सत्याग्रह की याद में। जवाब में बैरिकेड, निषेधाज्ञा, लाठी और आंसू गैस आये। लेखक के मुताबिक़ 11 मेट्रो स्टेशन बंद किये गये, लोकल ट्रेनें जानबूझकर रोकी गयीं और जो पहुंचे, उन्हें हिरासत में ले लिया गया। वे पूछते हैं कि अनुच्छेद 19(1)(ख) का शांतिपूर्ण जमावड़े का हक़ आख़िर कहां गया।

लेख का बड़ा हिस्सा उन महिला पत्रकारों पर है जिन्होंने 3 अक्टूबर को दिल्ली पुलिस के अफ़सरों पर यौन उत्पीड़न का आरोप लगाया। लेखक के मुताबिक़ सैकड़ों स्वतंत्र पत्रकारों ने एफ़आईआर के लिए थाना घेरा, पर जांच क्राइम ब्रांच को सौंप दी गयी और उल्टे शिकायत करने वालों को ही पकड़ लिया गया। आरोपी अफ़सर की तरक्की का एलान भी हुआ, जिसे आलोचना के बाद रोका गया।

लेखक सुप्रीम कोर्ट के पुराने फ़ैसलों और हिरासत में बलात्कार के सरकारी आंकड़ों के सहारे कहते हैं कि पुलिस का अपने लोगों को बचाना कोई नयी बात नहीं। फ़्रीलांस पत्रकारों से पहचान पत्र मांगना और उनकी पढ़ाई-लिखाई पूछना पुलिस का काम नहीं, उसका काम व्यवस्था बनाये रखना है।

उनका निष्कर्ष है कि बोलने, जमा होने और वोट देने का हक़ बिना किसी संशोधन के खोखला किया जा रहा है। 2024 में संविधान बदलने के लिए 400 सीटों की जो बात हुई थी, वह अब ग़ैरज़रूरी लगती है। आंबेडकर और लोहिया की तरह वे कहते हैं कि हक़ मांगे नहीं, लड़कर लिये जाते हैं।

देशकाल की नज़र

लेख की सबसे अहम बात यह जोड़ है कि वोट का हक़ और विरोध का हक़ अलग नहीं। जिसका नाम सूची से कटा, वह शिकायत लेकर सड़क पर आयेगा, और अगर सड़क भी बंद हो जाए तो लोकतंत्र में उसके पास कोई दरवाज़ा नहीं बचता।

महिला पत्रकारों के आरोप अभी आरोप हैं, पर उनकी निष्पक्ष जांच ही बतायेगी कि पुलिस प्रदर्शन संभाल रही थी या दबा रही थी।

6 अनिलेश एस. महाजन · इंडिया टुडे हिंदी · 21 अक्टूबर 2026

भागवत का दशहरा भाषण: आंदोलन को 'विदेशी तूफ़ान' बताने की वैचारिक ढाल

अनिलेश एस. महाजन का विश्लेषण बताता है कि संघ प्रमुख ने 'रिजीम चेंज' की बहस को किस तरह भाजपा की लाइन से जोड़ा, और इससे संघ के सामने कौन से इम्तिहान खड़े हुए।

इंडिया टुडे हिंदी में अनिलेश एस. महाजन लिखते हैं कि 20 अक्टूबर के विजयादशमी भाषण में मोहन भागवत ने पश्चिम से आते एक 'तूफ़ान' की बात की, जो हर व्यवस्था को उलटना चाहता है। मिसाल में बांग्लादेश, नेपाल, फ़्रांस और अल्बानिया गिनाये गये। नाम किसी का नहीं लिया गया, पर दिल्ली ने 'महत्वाकांक्षी नेताओं' वाली बात राहुल गांधी पर निशाना माना। उन्होंने विरोध की हदें भी गिनायीं: मक़सद हो, संविधान के दायरे में हो, सस्ती लोकप्रियता के पीछे न भागे।

लेखक के मुताबिक़ भाषण से पांच दिन पहले प्रशांत भूषण ने SIR विरोधी प्रेस कॉन्फ्रेंस में 'रिजीम चेंज' की बात कही थी, फिर पवन खेड़ा और आइसा की नेहा बोरा ने भी यही शब्द दोहराया। भागवत के भाषण ने भाजपा की इस लाइन को वैचारिक सहारा दिया कि आंदोलन बाहर से चलाया जा रहा 'टूलकिट' है।

लेख याद दिलाता है कि घुसपैठियों को मतदाता सूची से हटाने की मांग संघ 2012 से करता आया है, यानी SIR उसी मांग को अमल में लाता है। बंगाल में अप्रैल के चुनाव से पहले क़रीब 90 लाख नाम कटे, यानी लगभग 12 फ़ीसदी मतदाता। नागपुर बंगाल और बिहार की जीत को इस तरीक़े की कामयाबी मानता है, विपक्ष इसे मतदाता सूची की साख पर ख़तरा।

लेखक कॉकरोच जनता पार्टी को व्यंग्य से उपजा ढीला-ढाला आंदोलन बताते हैं, जिसके इंस्टाग्राम पर क़रीब 1.9 करोड़ फ़ॉलोअर हैं, भाजपा के लगभग 90 लाख के मुक़ाबले। यानी जिन नौजवानों तक पहुंचने का दावा संघ करता है, वहीं यह आंदोलन ज़्यादा गूंज रहा है।

महाजन के मुताबिक़ संघ के दूसरे शतक के तीन इम्तिहान हैं: क्या विविधता सिर्फ़ हिंदू शर्तों पर मंज़ूर होगी, क्या वैध विरोध का जो पैमाना भागवत ने बताया वह सरकार विरोधी आंदोलनों पर भी लागू होगा, और काम का हिसाब। जवाब सुप्रीम कोर्ट, सड़क और 2027 के उत्तर प्रदेश चुनाव से आयेंगे।

देशकाल की नज़र

यह विश्लेषण बताता है कि 'रिजीम चेंज' का शोर अब सिर्फ़ टीवी बहस नहीं, संघ के मंच से मिली वैचारिक मंज़ूरी है। जब मतदाता सूची की साफ़ाई ख़ुद एक संगठन की पुरानी मांग हो, तो आयोग की निष्पक्षता पर उठे सवाल और गहरे हो जाते हैं।

भागवत ने विरोध की जो शर्तें गिनायीं, आंदोलन उन पर खरा उतरता है: संविधान के भीतर, शांतिपूर्ण, मक़सद साफ़। असली इम्तिहान यह है कि सत्ता ख़ुद इन पैमानों को मानती है या नहीं।

7 ज्यां द्रेज़ और योगेंद्र यादव · द इंडियन एक्सप्रेस · 20 अक्टूबर 2026

गुमशुदा वोटर: 7 करोड़ की खाई, और 'बहुत शोर, कुछ नहीं' वाला दावा

ज्यां द्रेज़ और योगेंद्र यादव नौ राज्यों की अंतिम एसआईआर सूचियों की तुलना आबादी से करते हैं और पाते हैं कि 11.7 फ़ीसदी वयस्क सूची से बाहर हैं।

इंडियन एक्सप्रेस के 'आइडियाज पेज' में ज्यां द्रेज़ और योगेंद्र यादव ने उस दावे की जांच की है कि एसआईआर से बड़े पैमाने पर लोगों के नाम नहीं कटे। वे उर्जित भल्ला के उस लेख का जवाब लिख रहे हैं, जिसमें कहा गया था कि नाम कटने की शिकायतें बेबुनियाद हैं और इस मामले में 'बहुत शोर, लगभग कुछ नहीं' हुआ है।

उनकी पद्धति सीधी है। वे नौ बड़े राज्यों की अंतिम एसआईआर सूचियों की तुलना सरकारी जनसंख्या-प्रक्षेपणों से करते हैं। इस तुलना में नौ राज्यों की कुल वयस्क आबादी 60.1 करोड़ बैठती है, जबकि इन राज्यों की अंतिम एसआईआर सूचियों पर वोटर 53.06 करोड़ हैं। यानी 7.06 करोड़ नाम कम, आबादी के हिसाब से क़रीब 11.7 फ़ीसदी। उत्तर प्रदेश अकेले में 2.77 करोड़ वोटरों की कमी दिखती है, वहां यह अनुपात 17.1 फ़ीसदी है।

लेखक मानते हैं कि ये प्रक्षेपण अंतिम गिनती नहीं हैं, पर उनके मुताबिक़ ये 'क़रीब-क़रीब सही' हैं और इन्हें ग़लत साबित करने के लिए कोई ठोस आधार नहीं है। चूंकि सूची में दर्ज संख्या असली है, इसलिए यह अंतर अपने आप 'गुमशुदा वोटरों' का आंकड़ा बन जाता है। पूरे देश का हिसाब लगाएं तो वयस्क आबादी क़रीब 101.6 करोड़ है और अंतिम सूची क़रीब 87.8 करोड़ पर पहुंचती है, यानी 10 से 14 करोड़ के बीच लोग जिनका नाम सूची में नहीं है।

वे भल्ला के उस पैमाने को भी ख़ारिज करते हैं, जिसमें 8.5 फ़ीसदी तक गैर-पंजीकरण को 'सामान्य' मान लिया गया है। वे याद दिलाते हैं कि 2014 में यह अंतर वयस्क आबादी का 5.2 फ़ीसदी था। उनका नतीजा यह है कि इतने बड़े पैमाने पर लोगों का सूची से बाहर रह जाना 'स्वेच्छा से पंजीकरण न कराना' नहीं कहा जा सकता। यह मतदाता-वंचन है, और चुनाव आयोग को इसकी व्याख्या देनी चाहिए।

देशकाल की नज़र

आंकड़े दोनों तरफ़ से चुनाव आयोग के अपने ही पैमाने पर तौले गये हैं। सवाल यह नहीं कि सूची में किसका नाम है, सवाल यह है कि जो आबादी सरकार ख़ुद मानती है, उसके मुक़ाबले सूची में इतने लोग कहां गये।

'बहुत शोर, कुछ नहीं' कहने वालों को यह बताना होगा कि 2014 में यह अंतर 5.2 फ़ीसदी था और अब 11.7 फ़ीसदी हो गया, तो क्या देश के लोग अचानक पंजीकरण कराना भूल गये।

तिरछी नज़र

राजेंद्र धोड़पकर



देशकाल की राय

इनगर्नेसी 2.0 में क़त्लः पश्चाताप अकेले क्यों पड़ गये

यह आंदोलन इसी सवाल पर खड़ा है कि वोटर लिस्ट में किसके नाम कटे और क्यों। ऐसे में रिपोर्टर को सड़क से उठाना सीधे सूचना पर ताला लगाना है। जो देखा ही नहीं जाएगा, उसका हिसाब भी नहीं मांगा जा सकेगा।

क्लिनिशेज की सिकायत बड़े फैसलों और उनके खेतों से है, पर सवाल हर न्यूज़रूम से है। जिस दिन किसी महिला पत्रकार पर ज़ल्द मुक़दमा दर्ज होता है, उस दिन चुप्पी भी एक पक्ष चुनना है।

साथी पत्रकार उठाते जाएं, तो बाक़ी मीडिया चुप क्यों है?

द

आमुख Fascism in India : Subtext

हिंदुत्व हिंदू धर्म नहीं: धर्म की आड़ में एक सियासी विचारधारा

दीपू शर्मा



दीपू शर्मा की 'अपना देश, अपना संविधान, अपनी हिंदुस्तान' में एक जाने-पहचाने घोले सवाल से शुरू करते हैं: अपने धर्म का साथ देने वाली सरकार से दिक्कत क्या है। उनके मुताबिक यह लेख हिंदू धर्म पर हमला नहीं, उसका बचाव है।

उनका तर्क है कि पिछले बारह सालों में हिंदू धर्म और हिंदुत्व का फ़र्क़ सोच-समझकर मिटाया गया। आलोचकों को पहले मुक़दमों और छापों से दबाया जाता है, और जो आलोचना न दबे, उसे हिंदू-विरोध या देश-विरोध कह दिया जाता है। सियाल के तौर पर वे न्यूज़क्लिक के पत्रकारों की गिरफ़्तारी, अडानी पर हिंडनबर्ग रिपोर्ट के बाद भाजपा की प्रतिक्रिया और अगस्त 2026 में मनुस्मृति पर राहुल गांधी की टिप्पणी पर हुए हमलों को गिनाते हैं।

लेखक याद दिलाते हैं कि हिंदू धर्म का न कोई एक संस्थापक है, न एक ग्रंथ, न कोई केंद्रीय सत्ता। कबीर, मीराबाई और तुकाराम जैसे भक्त कवि भी इसी परंपरा में हैं, जिन्होंने जाति की भीत से चुनौती दी। उनके मुताबिक यही खुलापन 1923 में आये एक नये विचार के आने कमज़ोरी बन गया।

वह विचार था सियायक दामोदर सावरकर की किताब 'हिंदुत्व', जो उन्होंने रत्नागिरी में नज़बंदी के दौरान लिखी। लेखक के मुताबिक सावरकर खुद नास्तिक थे और उन्होंने हिंदू होने की शर्त पितृभूमि, पुण्यभूमि और साझा नस्ल को बनाया, जिससे मुसलमान और ईसाई बाहर रह गये। 1938 के भाषणों और इतिहासकार मार्सिया कसोलारी के शोध के हवाले से लेखक कहते हैं कि सावरकर नाज़ी जर्मनी की तारीफ़ करते थे, और वे इस सोच को यूरोप के नस्ली राष्ट्रवाद से जोड़ते हैं।

आख़िर में लेखक हिंदुत्व को ट्रंप के नेताओं के घोले वैसा बताते हैं: बाहर भगवा, राम और संस्कृत नारों का आवरण, भीतर एकरूपता की मांग, एक स्थायी दुश्मन और नफ़रत पर टिकी पहचान। उनका कहना है कि हज़ारों साल पुराना धर्म इस भी साल पुरानी विचारधारा के बिना भी बचा रहा।

देशकाल की नज़र

हिंदुत्व और हिंदू धर्म के फ़र्क़ की बात नयी नहीं, खुद सावरकर ने यह फ़र्क़ माना था। लेख का असली सवाल यह है कि जब किसी नेता या कार्यकर्ता की आलोचना को आस्था पर हमला कहा जाने लगे, तो बहस की जगह कहां बचती है। सावरकर और असीमानंद के रिश्ते पर इतिहासकारों में मतभेद है, और यह लेख एक पक्ष की दलील है, कोई अंतिम फ़ैसला नहीं।

फिर भी कबीर और रैदास की परंपरा वाले देश में यह याद दिलाना ज़रूरी है कि आस्था का दायरा किसी एक पार्टी या संगठन से कहीं बड़ा है, और धर्म को बचाने का दावा अक्सर उसके सबसे सुने हिस्सों को ही छोटा करता है।

ए

पर्यावरण ए डायर

रंजना पाढ़ी

झिंजिमाली के आदिवासी: निरंतनाशियों के बीच भी ज़मीन पर डटे

भूतलेश्वर की लेखिका और नागरिकी कार्यकर्ता रंजना पाढ़ी ने द डायर में लेटिशेर की चिंजिमाली पहाड़ियों में लौटकर लिखा है, जहां रायगढ़ा और कालाहांडी ज़िलों में किये वेदांता के बॉक्साइट प्रोजेक्ट के खिलाफ़ आदिवासी गांव वर्सों से खड़े हैं। यह प्रोजेक्ट फ़रवरी 2023 के एक समझौते से शुरू हुआ और दिसंबर 2025 में इसे सिर्फ़ शुरुआती वन मंज़ूरी मिली है।

लेखिका के मुताबिक पहाड़ियों पर बड़ी तादाद में साल के पेड़ कटे गये हैं। सा माटी माली सुरक्षा मंच से जुड़ी लांगेरी देई माझी, जो पिछले साल सात-आठ महीने जेल में रहीं, बताती हैं कि कम से कम तीस ट्रैक्टर लकड़ी ढोकर ले गये, और किसी को नहीं पता कि आदेश किसका था। साल आदिवासियों के लिए पवित्र पेड़ है।

तालामपदर गांव में मार्च की एक रात पुलिस ने 21 आदिवासियों को हिरासत में लिया, जिनमें 11 औरतें थीं। औरतों को 44 दिन बाद ज़मानत मिली, और दस मर्दों को जून में इसलिए ज़मानत मिली कि पुलिस 90 दिन में आरोप-पत्र दाखिल नहीं कर पायी। अदालत अपने-आने में ही तीन-चार हज़ार रुपये लगते हैं और मज़दूरी छिन गयी है।

कांटामाल में छह महीने पहले हुई सख़्त पुलिस कार्रवाई के बाद पुलिस फिर आकर गांव के सामुदायिक भवन में डेरा डाले है। गांव वालों का आरोप है कि दिसंबर 2023 की ग्राम सभा की रिपोर्टों में दस्तख़त और अंगूठे के निशान जाली थे। अब तालामपदर और कांटामाल दोनों ने वन अधिकार क़ानून के तहत ग्राम सभा बुलाकर वन अधिकार समितियां बनायी हैं और खनन के खिलाफ़ प्रस्ताव पास किया है। लेखिका इसे संघर्ष क़ानून और अनुच्छेद 244(1) के तहत अनुसूचित इलाकों को मिली हिफ़ाज़त का उल्लंघन मानती है।

वे यह भी पूछती हैं कि आदिवासियों के असली हमदर्द कौन हैं। 8 अक्टूबर के ओडिशा बंद में सिर्फ़ न खनिज क़ानून में संशोधन का मुद्दा उठाया, पर लेखिका के मुताबिक ज़मीन, देवस्थानों और रोज़ी की हिफ़ाज़त की मांग को अभी ठीक से सुना जाना बाक़ी है।

देशकाल की नज़र

सिंजिमाली की कहानी निसमगिरि की याद दिलाती है, जहां ग्राम सभाओं ने खनन को ना कहा था। वन अधिकार क़ानून बीस साल पुराना हो गया, फिर भी इन गांवों में उस पर अमल नहीं हुआ, जबकि पुलिस कैंप पहले पहुंच गये।

जिन लोगों पर लिखी गयी एफ़आईआर में '50 अन्य' जैसे शब्द हों, उनके लिए हर पेशी एक सज़ा है। सिंजिमाल आम ग्राम सभा की मांगों के बिना आगे, तो वह संविधान की पांचवीं अनुसूची के वादे में मुकरना है।

म

दुनिया दीन

माहिर अली

फ़्रांस से अल्जीरिया तकः बग़ावत का लोहाम और धुर दक्षिणपंथ का फ़ायदा

फ़्रांस में सिरोंस में सरकारी हाई स्कूलों के छात्र पढ़ते मंडाफ़्यर्स और ट्रेते ड्यारलो के खिलाफ़ सड़कों पर उतरे थे। पिछले हफ़्ते तक यह आंदोलन महंगाई के खिलाफ़ शुमार के हर तबके की सायबत बन गया। ट्रॉन में लंचबार माहिर अली लिखते हैं कि हालिये पर तोड़फोड़ और आगज़नी भी हुई, पर बड़े जुलूस शांतिपूर्ण और मेले जैसे रहे।

लेखक के मुताबिक राष्ट्रपति मैक्रों के पास दोषियों को सज़ा और बातचीत के वादे के सिवा कुछ नहीं था, और छात्रों के लिए 3,000 अस्थायी शिक्षकों का ऐलान नाकाफ़ी है। जीडीपी के 119 फ़ीसदी सरकारी क़र्ज़ का हवाला देकर सिक्षा और सेहत पर खर्च काट्ने की बात, जबकि अमीरों पर्यों के हिसाब से बनाये अमीर एक फ़ीसदी तारियों पर तियासत कर घोड़ा बढ़ाने से ही सिक्षा में बड़ा निवेश मुमकिन है।

लेखक इसे पूरे यूरोप की बेचैनी से जोड़ते हैं। स्पेन में 87 साल की मारीकार्मन अबाबकल को किराये में 230 फ़ीसदी बढ़ोतरी न चुका पाने पर 70 साल पुराने घर से निकाला गया और दो हफ़्ते बाद उनकी मौत हो गयी। वहां 29 नवंबर को चुनाव होंगे। पुर्तगाल, बेल्जियम, हंगरी और अल्बानिया में भी महंगे मकानों और सस्ता के मनमानेपन के खिलाफ़ प्रदर्शन हो रहे हैं।

लेखक की सबसे बड़ी चिंता यह है कि हर समस्या का ठीकरा प्रवासियों पर फोड़ने वाली मरीन ले पेन इस उथल-पुथल से फ़ायदा उठा सकती हैं। उनके मुताबिक़िला का फ़्रांस इंसुमीज़ वहां वामपंथ की इकलौती असरदार ताक़त है, और अगर ज्यां-ल्यूक मेलांशों दूसरे दौर में पहुंचे, तो मैक्रों का मध्यमार्ग शायद ले पेन के पीछे खड़ा हो जाएगा।

लेखक 1968 को याद करते हैं, जब छात्रों और मज़दूरों ने साल्र्ल नॉल की सत्ता हिला दी थी, और पाकिस्तान में 1968-69 के छात्र आंदोलन ने अय्यूब ख़ान को गिराया था। पर ये अक्सोस जताते हैं कि पेसावर में एक निजी स्कूल की छत गिरने से 34 बच्चों और एक शिक्षक की मौत के बाद भी पाकिस्तान में सिक्षा ख़र्च का कोई राष्ट्रीय हिसाब नहीं मांगा जा रहा।

देशकाल की नज़र

यह लेख बताता है कि यूरोप का ग़ुस्सा किसी एक देश की कहानी नहीं, बल्कि किराये, फ़ीस और बजट कटौती के उसी दबाव की उपज है जो कनाडा से पेरिस तक महसूस होता है। जब सरकारें क़र्ज़ का हवाला देकर स्कूल की छत ठीक नहीं करातीं, पर अमीरों पर टैक्स की बात टाल देती हैं, तो सड़क ही आखिरी रास्ता बचता है।

खतरा यह है कि इस नाराज़गी को घुर दक्षिणपंथ प्रवासियों के खिलाफ़ मोड़ दे। आंदोलन की असली मांगें, अच्छे स्कूल और सस्ते घर, उसी शोर में दब सकती हैं।

क

रूसवतनी आब जज़ीरा

क़रीद हाशिज

संकट में यूरोप, निशाने पर मुसलमान

फ़्रांस के प्रदर्शनों के हिंसक होने के बाद घुर दक्षिणपंथी नेताओं ने मुसलमान नौजवानों को ज़िम्मेदार ठहराया, स्पेन में सेउटा पहुंचे प्रवासियों को 'हमला' कहा गया, और डोनाल्ड ट्रंप ने अशांति को इस्लाम के क़ब्ज़े की कोशिश बता दिया। जॉर्जटाउन विश्वविद्यालय की क़िब इनिसिएटिव के जुड़े क़रीद हाशिज ने अब जर्मीन में लिखा है कि असली चिंता यह है कि मुसलमानों को दोष देना अब घुर दक्षिणपंथ तक सीमित नहीं रहा।

इन्हीं दिनों यूरोपीय संसद ने 'इस्लामिस्ट घुसपैठ' और मुस्लिम ब्रदरहुड नेटवर्क से निपटने की रणनीति पर प्रस्ताव 381 के मुक़ाबले 167 वोटों से पास किया। इसे मध्य-दक्षिणपंथी यूरोपियन पीपुल्स पार्टी ने पेस किया, जिसमें आयोग की अध्यक्ष उर्सुला फ़ॉन डेर लायन आती हैं, और घुर दक्षिणपंथी गुटों के साथ उदारवादी रिन्यू यूरोप ने भी समर्थन दिया।

लेखक के मुताबिक़ प्रस्ताव मुसलमानों की संस्थाओं, सिक्षा, खैरात और युवा संगठनों के बड़े जाल को संदिग्ध मानता है और कहता है कि भेदभाव-विरोधी दावों का इस्तेमाल धार्मिक पहचान की सियासत के लिए हो सकता है। ब्रसेल्स के यूरोपियन नेटवर्क अगेंस्ट रेसिज़्म जैसे संगठनों का यूरोपीय क़ंद्र तोकने की मांग भी इसमें है। लेखक याद दिलाते हैं कि संयुक्त अरब अमीरात वर्सों से लोगों पर ब्रदरहुड का ठप्पा लगाने वाले अभियानों को पैसा देता रहा है।

प्रस्ताव बाध्यकारी नहीं है, पर लेखक के अनुसार इसका सबसे बड़ा असर यह है कि मुसलमानों को नलबाद दे बचाने की कोसिस को ही इस्लामी साजिश बताना जाने लगा है। उनके मुताबिक़ यूरोपीय इस्लामोफ़ोबिया का निसाना अब वे मुसलमान हैं जो अपनी बात खुद कहते हैं और नागरिक आज़ादियों की रक्षा करते हैं।

फ़्रांस में 'इस्लामो-वामपंथ' का जुमला इसी का हिस्सा है, जिसके सहारे मैक्रोनिस्ट दौर दंगाइयों को उकसाने का आरोप लगाया जा रहा है। लेखक इसकी तुलना पुरानी 'पहुंची-बोल्शेविक' साज़िश की कहानी से करते हैं और कहते हैं कि इसका जवाब सबके लिए नागरिक आज़ादियों की मज़बूत हिफ़ाज़त ही है।

देशकाल की नज़र

जब बजट कटौती और महंगाई से उपजे आंदोलन को धर्म का चश्मा पहना दिया जाता है, तो असली सवाल ताख़ पे जाते हैं। यह तोहफ़ा भारत के पड़ाव के लिए अनजान नहीं, जहां भी हर सामाजिक बेचैनी के पीछे किसी समुदाय की साज़िश खोजी जाती है।

लेखा की सबसे गंभीर चेतावनी यह है कि मध्यमार्गी दल अब घुर दक्षिणपंथ की भाषा अपना रहे हैं। जब नलबाद से लड़ना ही हक़ के दायरे में आ जाए, तो लोकतंत्र की दीवार भीतर से कमज़ोर होती है।

> “कोफ़ी अन्नान युवा शांति पुरस्कार पाने वाले रोहिंग्या कार्यकर्ता कहते हैं कि दुनिया शरणार्थियों में से कुछ अपवादों का सम्मान करती है, पर बाक़ियों के रास्ते की दीवारें नहीं तोड़ती।

म

समाज ए देसी डायर

मौन सवेंदुनाथ

शांति पुरस्कार मिला, मुल्क नहीं: एक रोहिंग्या की पुकार

15 अक्टूबर को रोहिंग्या मानवाधिकार कार्यकर्ता मौन सवेंदुनाथ को जिनेवा में पहला कोफ़ी अन्नान युवा शांति पुरस्कार मिला। द डेसी डायर में उन्होंने लिखा है कि उनके पास ट्रिसी है, वे दुनिया के नेताओं के सामने बोल चुके हैं, पर जिस म्यांमार में वे पैदा हुए, वह आज भी उन्हें नागरिक नहीं मानता।

2017 के फ़ौजी अभियान के दौरान वे किशोर उम्र में परिवार के साथ भागे। बांग्लादेश पहुंचने में क़रीब 15 दिन लगे थे। वहां वे लोगों ने खाना और पनाह दी, जिसके लिए वे शुक्रगुज़ार हैं, पर कहते हैं कि शुक्रिया का मतलब घुर रहना नहीं। कॉक्स बाज़ार के कैंपों की हदों ने उनका भविष्य सिकोड़ दिया और मान्य दस्तावेज़ न होने से विश्वविद्यालय में दाख़िला नहीं मिला।

दिसंबर 2019 में उन्होंने रोहिंग्या स्टूडेंट्स नेटवर्क बनाया। अनिलाइन पढ़ाई से छिड़ी लेकर वे न्यूयॉर्क विश्वविद्यालय पहुंचे, पर इसे सिर्फ़ हौसले की मिसाल मानने से इनकार करते हैं: बाक़ी शरणार्थियों को पीछे रह जाना मौक़ों की कमी है, ह्यासिस की नहीं।

लेखक मानते हैं कि बांग्लादेश पर पड़ा बोझ किसी एक देश पर नहीं होना चाहिए। वे दानदाताओं, विश्वविद्यालयों और राहत एजेंसियों से मान्य सिक्षा, स्वीकृत प्रमाणपत्र और नज़ीरों का दायरा बढ़ाने को कहते हैं, ऐसी योजनाएं जो शरणार्थियों के साथ मिलकर बनें। उनकी सिकायत है कि शरणार्थियों को सम्मेलनों में अपना दुख सुनाने बुलाया जाता है, पर वायसी और सिक्षा के वैसलों में उनकी आवाज़ कम सुनी जाती है।

स्थायी हल के लिए वे अत्याचारों की जवाबदेही, नागरिकता की बहाली और म्यांमार में सुरक्षित, स्वैच्छिक और सम्मानजनक वापसी को ज़रूरी बताते हैं। पुरस्कार बांस की झोपड़ी में पढ़ रहे हर रोहिंग्या छात्र को समर्पित करते हैं और चाहते हैं कि उनकी कहानी तसल्ली देने वाला अपवाद नहीं, अन्याय के खिलाफ़ चुनौती बने।

देशकाल की नज़र

दस लाख से ज़्यादा रोहिंग्या लगभग एक दशक से कैंपों में हैं और दुनिया की नज़र अब धुंधली पड़ रही है। ऐसे में एक शरणार्थी का यह कहना कि उसे गवांह की तरह नहीं, अपने भविष्य के सिलप्वार की तरह देखा जाए, पूरी मानवीय व्यवस्था पर सवाल है। भारत समेत पूरे दक्षिण एसिया के लिए भी यह आईना है, जहां बेवतन लोगों को अक्सर सिर्फ़ सुरक्षा के ख़तरे की तरह देखा जाता है।

ज

दुनिया ओलंद हीअ

जेकेनी डी. लैमस, सिबिल फ़ारेस

यूरोप में अमन का नक़्शाः तरंटथाल, युद्धविराम रेखा और माटी की हद

जब अमेरिकी दूत डीन और मॉस्को के चीफ़ भागदौड़ कर रहे हैं, कोलंबिया विश्वविद्यालय के अर्थशास्त्री जेकेरी रैमस और सिबिल फ़ारेस ने कॉमन ह्रीम्स में एक पूरा शांति ढांचा रखा है। उनका दावा है कि कोई ऐसी शर्तों पर ख़त्म हो सकती है जो यूक्रेन का राज्य बचाए, रूस की सुरक्षा चिंताओं का जवाब दे और यूरोप में टिकाऊ सुरक्षा व्यवस्था बनाएं।

प्रस्ताव के चार स्तंभ हैं। यूक्रेन 1955 के आह्रिया की तरह क़ानूनन स्थायी तटस्थता अपनाए, किसी गठबंधन में न जाए पर अपनी रक्षा के लिए मेना रखे। यह तटस्थ ढेरे के रूप में यूरोपीय संघ का सदस्य बने और रूस इसे मान्य करे। दस्तख़त के दिन की मोर्चे की रेखा युद्धविराम रेखा बने, पर कोई पक्ष दूसरे के क्षेत्रीय दावे को मान्यता न दे। और नाटो 2008 का बुखारेस्ट वादा वापस लेकर यूक्रेन की ओर विस्तार रोकने का एलान करे।

लेखक दोनेल्क के यूक्रेनी हिस्से को अहैम्य विशेष क्षेत्र बनने और बदले में रूस के ट्रीपोरेज़ेअक और किनबर्न स्पिट से हटने का सुझाव देते हैं। ज़ापोरिज़िआ परमाणु बिजलीघर अंतरराष्ट्रीय निगरानी में रूस के पास रहे और यह हिस्सा लगान पर यूक्रेन को बिजली दे। काला सागर में व्यापारिक जहाज़ों की आवाजाही खुली रहे।

साथ ही यूरोप में मौजूद दूरी की ज़मीनी सिग्नाहनें पर रोक, नाटो-कस परिषद की बहाली और ओएसीई को निगरानी बीचें का प्रस्ताव है। सभी युद्धवर्धितों की अदला-बदली हो और बिछड़े बच्चे घर लौटें 2027 में प्रतिबंध हटें और यूरोपीय निवेश बैंक के कोष से दोनों तरफ़ पुनर्निर्माण हो, जिसमें रूस भी साझा कोसिस के तौर पर पैसा दे।

समग्रीता सुरक्षा परिषद के अध्यक्ष बात के तहत पास हो और पांचों स्थायी सदस्य इसकी गारंटी दें। लेखकों का कहना है कि यूरोप अब तक शांति की रूपरेखा बनाने से लगभग ग़ायब रहा है, जबकि यह जंग लाखों जानें ले चुकी है और दो पमाण ताक़तों के टकराव का ख़तरा बना हुआ है।

देशकाल की नज़र

इस प्रस्ताव से अनहम्मत होना आसान है। यूक्रेन के लिए ट्रोनेल्क हो हटना और ज़ापोरिज़िआ किलोमीटर छोड़ना कड़वी गलें हैं, और रूस की जवाबदेही का सवाल इसमें धुंधला है। फिर भी यह उस बहस को तोड़ता है जिसमें हर पक्ष सिर्फ़ अगली सर्दी के हमलों की तैयारी कर रहा है।

स्पोंसरशिप

यहां आपका नाम छपे, तो पढ़ा भी जाए

स्थानीय जगहर

ऐक कोने से पूरे पेज तक। बात कीजिए, दाम तय कीजिए।

कोना ..... ₹1,000
चौथाई पन्ना ..... ₹10,000
आधा पन्ना ..... ₹40,000
पहला पन्ना ..... ₹1,00,000

sampark@deshkaal.xyz

देश

हिंसा से नामांकन रुके तो अदालत पुख़्ता नहीं रहेगी: सुप्रीम कोर्ट

ओंस प्रदेश के निकाय चुनाव में YSRCP की शिकायत पर अदालत ने राज्य चुनाव आयोग से नामांकन की मियाद बढ़ाने पर विचार करने और उम्मीदवारों की अंतिम सूची रोकने को कहा।

सुनवाई के दौरान अदालत परिसर में मौजूद वकील और पार्टी कार्यकर्ता। तस्वीर: बी. नागेश्वरी

वेब ने मामला लिए जाने पर चिंता जताई। उन्होंने कहा कि अगर नामांकन के दौरान हिंसा होती है, तो उम्मीदवार अदालत तक पहुंच ही नहीं पाएंगे। इससे चुनाव की पूरी प्रक्रिया ही संदिग्ध हो जाएगी। उन्होंने यह भी कहा कि ऐसे मामलों में केवल मौजूदा उम्मीदवारों को ही नहीं, बल्कि संभावित उम्मीदवारों को भी याचिका दायर करने का अधिकार होना चाहिए।

अदालत ने यह भी कहा कि पार्टी ने प्रभावित हुए क्षेत्रों के पहले ही आयोग को लिखित और फैक्स से शिकायतें भेजी थीं, और स्थानांतर डिवाइसे वाले वीडियो भी पेन ड्राइव के ज़रिये पेश किए गए थे। राज्य सरकार की ओर से अतिरिक्त महाधिवक्ता के. रामकृष्ण रेड्डी ने दलील दी कि चुनाव की तारीखें पहले ही घोषित की जा चुकी हैं और नामांकन की मियाद बढ़ाने से पूरा कार्यक्रम बिगड़ जाएगा। उन्होंने कहा कि कई जगहों पर हिंसा की शिकायतें नामांकन के बाद की हैं, और ऐसे में पूरी प्रक्रिया को रोकना उचित नहीं होगा।

हालांकि, अदालत ने रेड्डी की इस दलील को पूरी तरह से नहीं माना। उसने कहा कि अगर कुछ इलाकों में हिंसा हुई है, तो उन्हीं इलाकों के लिए अलग से व्यवस्था की जा सकती है, लेकिन पूरे चुनाव को लंबे समय तक लटकाए रखना लोकतंत्र और आम जनता, दोनों के हित में नहीं है। अदालत ने आयोग को यह भी निर्देश दिया कि वह हिंसा की घटनाओं की जांच के लिए एक विशेष टीम गठित करे और उसकी रिपोर्ट अगली सुनवाई से पहले पेश करे।

देशकाल की राय

यह मामला ऐसे वक्त आया है जब चुनाव कराने वाली संस्थाओं की निष्पक्षता पर सवाल बढ़ रहे हैं। अदालत ने साफ कर दिया है कि आयोग को अपने दायित्व से पीछे नहीं हटना चाहिए। लेकिन उसने यह भी कहा है कि ऐसे हिंसाग्रस्त इलाकों पर अलग दृष्टिकोण अपनाया जा सकता है। यह संतुलन ही इस फैसले की असली परीक्षा होगा।

राजनीति

मणिपुर ऐप: करीब 1.50 लाख नामों में दो-तिहाई पहाड़ी इलाकों से

संवाददाता ब्रीफिंग डेस्क • स्थानीय ब्रीफिंग

मणिपुर में मतदाता सूची के विशेष गहन पुनरीक्षण (SSR) में 1,58,677 नाम हटाने गये हैं, और इनमें से करीब दो-तिहाई हटाये जाने वाले नाम पहाड़ी जिलों से हैं। यह आंकड़ा 15 मार्च को राज्य इलेक्ट्रोल की एक मुलाकात रिपोर्ट के हवाले से यह साफ़ हुआ है। अभी अंतिम सूची जारी होने में 14,152 दिन शेष हैं। पहाड़ की 20 में से 19 सीटें अनुसूचित जनजातियों के लिए आरक्षित हैं।

नक्शों में भी फ़र्क़ दिखता है। पहाड़ी बस्तियों वाली कम से कम 412 ऐसी मतदान केंद्रों में आधे नाम स्थायी रूप से कटे और आधे नाम अस्थायी रूप से हटाये गये। कुल 1,58,677 नामों में से करीब 1,04,000 नाम पहाड़ी इलाकों के थे। इनमें से 61,000 नाम ऐसे थे जो पहले दो चुनावों में वोट नहीं डाल सके थे। बाक़ी नाम या तो मृत्यु, दोहरी प्रविष्टि या स्थायी स्थानांतरण के कारण हटाये गये।

देशकाल की राय

यह आंकड़ा इसलिए चिंताजनक है क्योंकि यह सीधे तौर पर मतदाता के अधिकार से जुड़ा है। अगर हटाये गये नामों में से बड़ी संख्या में लोग वास्तव में पहाड़ी इलाकों में रहते हैं, तो यह सिर्फ़ एक तकनीकी सुधार नहीं, बल्कि एक बड़ी आबादी के राजनीतिक प्रतिनिधित्व पर सवाल है। इसलिए यह ज़रूरी है कि हटाये गये नामों की सूची को ज़िला और उप-ज़िला स्तर पर सार्वजनिक किया जाए, ताकि लोग समय रहते अपील कर सकें।

खेल

लंदन ब्रिज विंटेज: पाकिस्तानी ज़ेड्स वाली टीमलीड ने दो वनों निकेनें

अमृतसर दूत • खेल

लंदन में शुक्रवार शुरू रात्रि की अगुवाई में हुए ब्रिज विंटेजी प्रदर्शन के बाद बीसवें मीडिया पर दावा फेलाया गया कि इनमें पाकिस्तानी और बांग्लादेशी नागरिक अपने ज़ेड्स लेकर शामिल हुए थे। वेबक-वेबसाइट खूब ने इन दावों की जांच की और पाया कि इनके खबर के तीन पर चालीस सूची दो लीवीं ए1 में बनायी या बनायी गयी थीं, और एक वीडियो में इनमें से कुछ खिलाड़ी एक, विंबाज़ा इन प्रदर्शन से कोई लेना-देना नहीं।

खूब के सामाजिक 18 अक्टूबर को भाजपा की दिल्ली इकाई के आधिकारिक टिकन ने एक पोस्ट डाली, जिसमें आरोप था कि राहुल गांधी और अरविंद केजरीवाल ने लंदन में भारत को बदनाम करने के लिए लोग ठहराये। कुछ घंटे टिप्पणी हटा दी गयी, लेकिन तब तक स्क्रीनशॉट वायरल हो चुका था। भाजपा प्रवक्ता संदीप्त के अन्य नेताओं ने भी इसी लाइन को दुहराया। एक और ट्वीट में तंज़ था कि ब्रिज के खेल को राजनीतिक अखाड़ा बना दिया गया है।

देशकाल की राय

अदालत सूची पर सवाल उठाने वालों को 'पाकिस्तानी' कहना देश अब आजमाया हुआ तुरुप है, और ऐसे में इसे सामने लाने वाले ही हैं जिनसे भरोसेमंद पोल। राहुल गांधी का तंज़ कि ब्रिज को राजनीति का अखाड़ा बना दिया गया है, सही है। इसे किसी सामग्री सही की सामग्री की सूची से जिसमें भरोसेमंद पोल।

समाज

मेहता सिंह ताहोर पर फर्जी वीडियो: ABP के तीन कर्मचारियों पर नाम

अमरकोला राजा • गुलामगंज दीप्ती

लोक सांविधान और व्यवस्था-तंत्र सिंह राहौर के बारे में झूठ और अपमानजनक वीडियो चलाने के मामले में ABP न्यूज़ ने अपने तीन कर्मचारियों पर कार्रवाई की है। न्यूज़रूम दिप्ती की शिकायत के बाद चैनल ने अपने एक वरिष्ठ संपादक और दो वीडियो प्रोड्यूसर हटाए, जबकि एक तीसरे व्यक्ति को निलंबित कर दिया गया है। चैनल ने इसे 'संपादकीय चूक' बताया है, लेकिन यह साफ नहीं है कि वीडियो पहले कैसे चला और इतने बड़े नाम से कैसे मंजूर हुआ।

शिकायत में कहा गया है कि 14 अक्टूबर को चैनल के यूट्यूब और फेसबुक पेज पर एक वीडियो चलाया गया, जिसमें मेहता सिंह ताहोर को लेकर कई आपत्तिजनक और भ्रामक दावे किए गए थे। वीडियो में उनके पुराने भाषणों के टुकड़ों को इस तरह जोड़ा गया था, जिससे ऐसा लगे कि उन्होंने सार्वजनिक मंच से जानबूझकर अपमानजनक बातें कही हैं। वीडियो में न तो संदर्भ दिया गया था और न ही उन दावों के समर्थन में कोई ठोस सबूत पेश किए गए थे। शिकायत में कहा गया है कि इससे मेहता सिंह ताहोर की सार्वजनिक छवि को गंभीर नुकसान पहुंचा है।

देशकाल की राय

यह मामला सिर्फ एक चैनल की गलती का नहीं, बल्कि उस संस्कृति का भी है जिसमें टीआरपी और क्लिक की होड़ में तथ्य पीछे छूट जाते हैं। मेहता सिंह ताहोर के खिलाफ जो भी आरोप हैं, उनका फैसला अदालत या जांच एजेंसियों को करना है, न कि किसी एडिट किए हुए वीडियो को। अगर ABP ने अपने भीतर जांच बैठाई है, तो उसके नतीजे सार्वजनिक होने चाहिए, वरना यह कार्रवाई भी सिर्फ दिखावा मानी जाएगी।

खेल

तीन हफ्ते में दूसरी चोट: ज़ीशान भायर का ज़ख्मी मांस में वेर

अमरीकमा पत्रकार • खेल

राजनीतिक आईपिट्स मलीश आलवर्ग का ट्रंपाइम्स शाहत मंगलवार को भारत में वेर गया। आलवर्ग हफ्ता पहले ही ट्रेनर दूसरी बार हुआ है। खबीब की रिपोर्ट के मुताबिक शाहत आलवर्ग की पुरानी चोट उठने के बाद ही ट्रेनर से बाहर हो गया। आलवर्ग के हाल के मैचों में उनकी औसत गति 147 किमी प्रति घंटा से घटकर 141 किमी प्रति घंटा रह गई है।

मेडिकल टीम के प्रमुख डॉक्टर अनिल कुलेर ने कहा कि उनके मांस में खिंचाव आया है और उन्हें कम से कम तीन सप्ताह का आराम चाहिए। उन्होंने कहा, “यह चोट पहले से ठीक नहीं हुई थी, इसलिए दोबारा खेलना जोखिम भरा होता।” हालांकि उन्होंने यह भी कहा कि अगर आलवर्ग को दर्द न हो, तो वे अगले महीने तक वापसी कर सकते हैं।

देशकाल की राय

आलवर्ग की चोट ने एक बार फिर उस बहस को हवा दी है, जो पिछले कुछ सालों से चल रही है। वह है—क्या भारत के तेज़ गेंदबाज़ों पर काम का बोझ बहुत ज़्यादा है? आलवर्ग ने पिछले 11 महीनों में हर फ़ॉर्मेट में गेंदबाज़ी की है, और यह उनकी तीसरी बड़ी चोट है। अगर हर चोट के बाद वे लंबे समय के लिए बाहर हो जाते हैं, तो यह टीम के लिए एक बड़ा जोखिम है।

खेल

‘यह कोना खाली नहीं, आपका है’ ₹1,000 से

sampark@deshkaal.xyz

दुनिया

रूपियो से UN विधेयकों को खारिज किया, फिर अंधानी की शिकायतों पहुंचे

अमेरिका के निक्षेप सचिव मार्क्स सैमियो ने बुधवार को मुंबई के लाल लाहक पैलेस होटल में पत्रकारों से बात करते हुए सुझाव पेश किया कि विवादों को आपसे आप में विनियामकीय बातचीत खारिज कर दिया, जिसमें भारत में विदेश प्रदर्शनों पर कार्रवाई और भारतीय मूल के कारोबारी के साथ ज्यादती पर चिंता जताती थी। 2 मार्च को जिनेवा के अंतरराष्ट्रीय संगठनों के साथ ज्यादती पर चिंता जताती थी।

हिंदवी (बेला)

मॉल और कैफ़े में ढलता लखनऊ: इलाहाबाद की आंख से एक शहर

अभिषेक कुमार सिंह · हिंदवी (बेला)

हिंदवी के ब्लॉग बेला पर 21 अक्टूबर को छपा अभिषेक कुमार सिंह का निबंध आधा संस्मरण है, आधा शहर का जायज़ा। लेखक के मुताबिक़ वे एक सरकारी प्रशिक्षण के सिलसिले में लखनऊ के गोमती नगर में ठहरे हैं, और इससे पहले पढ़ाई के काम से भी यहां आ चुके हैं। उनके हिसाब से कुछ दिनों का ठहराव किसी शहर को बस छू भर पाता है।

उनकी पहली नज़र इस बात पर जाती है कि लखनऊ को चंडीगढ़ जैसा बनाने की कोशिश दिखती है: कैफ़े, जिम, पब और मुंबई-दिल्ली की नक़ल वाली दुकानें। इलाहाबाद के मुक़ाबले उन्हें यहां सियासी रौब-दाब कुछ कम लगता है, प्रदूषण कम और ट्रैफ़िक बेहतर। उर्दू अकादमी के एक शायर के साथ हुई अनौपचारिक महफ़िल के बहाने वे बताते हैं कि पुराने शहर के कुछ शायर रोज़ी के लिए घड़ियां बनाते हैं और शेर सिर्फ़ अपने मोहल्ले में सुनाते हैं।

निबंध का बड़ा हिस्सा बाज़ार और खाने पर है। चिकनकारी महंगे शोरूम के बजाय चौक में बेहतर और सस्ती मिलती है, पर नक़ली माल का ख़तरा भी है। मॉल में इत्र अब डियोडरेंट के बगल में बिकता है। रूमी दरवाज़ा उन्हें ख़ूबसूरत लगता है, पर वहां विरासत समझाने वाले गाइड नहीं, सिर्फ़ तस्वीरें खिंचाने वाले लोग हैं।

सबसे दिलचस्प हिस्सा शहर की बदलती सांस्कृतिक ज़िंदगी पर है। लेखक के मुताबिक़ हिंदी संस्थान और उर्दू अकादमी जैसी संस्थाएं सुस्त पड़ी हैं, जबकि कैफ़े के ईई-गिर्द ओपन माइक और रंगमंच की नयी हलचल उभरी है। लखनऊ विश्वविद्यालय की पुरानी छात्र राजनीति लगभग ख़त्म हो चुकी है। बाज़ार पुराने और नये लखनऊ की दूरी पाट रहा है: पुराना शहर मॉल में सजावटी नक़ल बनकर पहुंचता है और कैफ़े पुराने शहर में घुसते जा रहे हैं।

आख़िर में वे इलाहाबाद के एक परिचित की बात याद करते हैं कि लखनऊ कहीं लाहौर की गहराई और दिल्ली की चमक के बीच अटका शहर है, और इसे आंशिक रूप से सही मानते हैं।



रात का शहर, गगनेंद्रनाथ टैगोर · गगनेंद्रनाथ टैगोर / Wikimedia Commons



हिंदवी (बेला)

एक ही दशहरा, दो यादें: दुर्गा की जीत और हुदुड़ दुर्गा का मातम

बेबी शॉ · हिंदवी (बेला)

हिंदवी के बेला पर बेबी शॉ की शृंखला 'C/O बंगाल' की यह कड़ी 20 अक्टूबर को छपी। शुरुआत दुर्गा पूजा के विसर्जन से होती है: ढाक की आवाज़, उड़ता सिंदूर, लाल किनारी वाली सफ़ेद साड़ियों में विदा करती औरतें, और एक शरारती लड़का जो असुर की मूर्ति के मुंह में रसगुल्ला ठूंस देता है। भीड़ हंसती है, पर एक आदमी नहीं हंसता, जिसे लेखिका विभूतिभूषण बंद्योपाध्याय के उपन्यास 'आरण्यक' के किसी किरदार जैसा बताती हैं।

इसी विरोधाभास पर निबंध टिका है। बंगाल के लिए विजयादशमी देवी की जीत है, जहां दुर्गा महिषासुरमर्दिनी भी हैं और घर लौटी बेटी उमा भी। लेखिका यह भी याद दिलाती हैं कि राम के अकाल-बोधन, यानी रावण से युद्ध से पहले दुर्गा की पूजा की कथा, वाल्मीकि रामायण में नहीं मिलती और पंद्रहवीं सदी के कवि कृत्तिवास ओझा की बांग्ला रामायण में उसे ख़ास जगह मिली।

दूसरी तरफ़ जंगलमहल और झारखंड के कई इलाक़ों के संथाल और अन्य आदिवासी समुदाय महिषासुर को हुदुड़ दुर्गा के नाम से एक पुरखे राजा और योद्धा की तरह याद करते हैं। लेखिका के मुताबिक़ लोककथा में उसे छल से मारा गया: एक स्त्री को भेजा गया, और जब वह हथियार लेकर सामने आयी, तो स्त्री से न लड़ने के नियम के कारण हुदुड़ दुर्गा ने हथियार डाल दिये। इस कहानी में यह निहत्थे नायक की हत्या है, बराबर की लड़ाई नहीं।

इसी याद से दांसाय नाच निकला, जिसमें पुरुष साड़ी पहनकर, मोर पंख लगाकर और सूखी लौकी का भुआंग बजाकर अपने खोये राजा को ढूंढते हैं। लेखिका के मुताबिक़ पश्चिम बंगाल में क़रीब 300 जगहों पर यह पर्व मनाया जाता है, और कुछ गांवों में पूजा के दिनों दीया नहीं जलता।

निबंध का निष्कर्ष यह है कि एक ही त्योहार अलग समुदायों के लिए अलग अर्थ रखता है, और हर समुदाय की स्मृति का सम्मान ही भारतीय संस्कृति की असली दौलत है।



सम्मुख

लुंगी पहने वोटर और काली मछली: सेलिम मल्लिक की बांग्ला कविताएं हिंदी में

सेलिम मल्लिक, अनुवाद: सुपर्णा मंडल · सम्मुख

सम्मुख ने 16 अक्टूबर को बांग्ला कवि सेलिम मल्लिक की छह कविताएं हिंदी अनुवाद में छापी हैं। परिचय के मुताबिक़ मल्लिक 1977 में पूर्व मेदिनीपुर के एक गांव में पैदा हुए, प्रकाशन और संपादन से जुड़े हैं, 'अस्ट्रिक' नाम की पत्रिका निकालते हैं और उनके पांच कविता-संग्रह आ चुके हैं। उन्हें कृत्तिवास पुरस्कार समेत कई सम्मान मिले हैं। अनुवादक सुपर्णा मंडल विश्वभारती में तुलनात्मक साहित्य में शोध कर रही हैं और बिहार के एक सरकारी डिग्री कॉलेज में अंग्रेज़ी पढ़ाती हैं।

पहली कविता रामायण की शुरुआत वाले उस प्रसंग को छूती है जहां एक जोड़े का मिलन रोने में टूट जाता है, और उसे इस देश की पहली बड़ी कहानी की तरह पढ़ती है। अंत तक आते-आते यह देश और उसके ऊपरी तबक़े को न समझ पाने की बेचैनी और एक छोड़े हुए घर की याद बन जाती है।

दूसरी कविता इस संग्रह की सबसे राजनीतिक कविता है। एक प्रेमी जोड़ा मतदान की सुबह जागता है, वर्दी वाले जवान आते हैं, फिर इलाक़े में शांति लौट आती है। पर कविता उस बूढ़े मुसलमान की तस्वीर पर ठहरती है जिसे लुंगी पहनने की वजह से मतदान केंद्र में घुसने नहीं दिया गया। यहां शांति भी डर की परत लिये हुए है।

बाक़ी कविताएं भीतर मुड़ती हैं। एक में कवि की मौत के बाद उसकी चीज़ों के बीच एक काली मछली चक्कर काटती है, जबकि टूटा करघा और सूखा तालाब पीछे छूट गये हैं। एक कविता शोर और कूड़े के बीच पूछती है कि क्या फूलों की ज़बान में फिर बात हो सकेगी। 'भाषा' कविता कहती है कि ज़िंदा यादें और मुर्दे, दोनों भाषा के भीतर ही रहते हैं, और आख़िरी कविता एक ख़ाली घर में बची हल्की-सी महक पर है। कविताएं पूरी पढ़ने के लिए सम्मुख का लिंक देखें।



समकालीन जनमत

लखनऊ में चार कवि, चार किताबें और एक सवाल

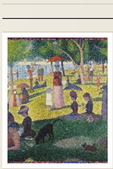
समकालीन जनमत · समकालीन जनमत

समकालीन जनमत ने लखनऊ की एक साहित्यिक शाम की रपट छापी है। जन संस्कृति मंच की लखनऊ इकाई ने अपनी 'चार कवि, चार किताबें' शृंखला के तहत 11 अक्टूबर को कैफ़ी आज़मी अकादमी के सभागार में चार कविता-संग्रहों का लोकार्पण किया। ये किताबें थीं शैलेश पंडित की 'अकेले आदमी की लौ', उमेश पंकज की 'मिट्टी हैं हम', विमल किशोर की 'फिर खिल उठेंगे' और कौशल किशोर की 'दुनिया की सबसे सुंदर कविता'। चारों कवियों ने अपनी चुनी हुई कविताएं पढ़ीं।

अध्यक्षता फ़ैज़ाबाद के कवि-कथाकार और आलोचक स्वप्निल श्रीवास्तव ने की। उनके मुताबिक़ ये चारों अपने समय के अंतर्विरोधों को शक्ल देने वाले कवि हैं, जिनकी कविता में आज का दुख, ख़ुशी और प्रतिरोध है और उन लोगों की बात है जो विकास की दौड़ में अब भी हाशिये पर छूटे हुए हैं। विषय मिलते-जुलते हैं, पर हर कवि की भाषा अलग है।

दूसरे सत्र में हर किताब पर अलग से बात हुई। युवा आलोचक आशीष सिंह ने उमेश पंकज की कविताओं में निजी से राजनीतिक तक के सफ़र और सत्ता के दमनकारी चेहरे की पहचान की। साथ ही उन्होंने त्रिलोचन के हवाले से एक बड़ा सवाल रखा: कविता का काम घटनाएं दर्ज करना या सूचना देना नहीं, अपने समय की आवाज़ को पकड़ना है, और आज की कविता यह कितना कर पा रही है। उषा राय ने विमल किशोर के संग्रह में तीन धाराएं गिनायीं: औरतों की ज़िंदगी और उन पर हिंसा, राष्ट्रवाद, फ़ासीवाद, उपभोक्तावाद और लिंचिंग के ख़िलाफ़ कविताएं, और प्रकृति तथा कोरोना के दौर की कविताएं।

प्रो. सूरज बहादुर थापा ने कौशल किशोर की किताब को स्त्री-जीवन के कई पहलुओं पर केंद्रित बताया, जिसमें मां पर, प्रेम पर और सीमा आज़ाद जैसी कार्यकर्ताओं पर कविताएं हैं। प्रो. नलिन रंजन सिंह ने शैलेश पंडित की कविताओं में आम आदमी की मौजूदा व्यवस्था से टकराहट देखी, जिनमें चुनावी 'घुसपैठियों' पर, मणिपुर पर और ग़ज़ा पर लिखी कविताएं हैं, और गांव से पूर्वोत्तर तक फैला भूगोल है। संचालन फ़रज़ाना महदी ने किया।



हिंदवी (बेला)

आंदोलन का मेला और रील वाले: रचित का व्यंग्य

रचित · हिंदवी (बेला)

हिंदवी के ब्लॉग 'बेला' पर रचित का स्तंभ 'रील रसाचार्य' इस बार सड़क पर उतरे आंदोलनों और रील बनाने वालों के रिश्ते पर है। शुरुआत एक बड़े दावे से होती है: हिंदुस्तान अपने आप में एक मेला है। मसालों की तलाश में आये पुर्तगाली, डच, फ़्रांसीसी और अंग्रेज़ व्यापारी हों या फ़ौज के साथ चलते कवि, बाज़ीगर और परिवार, यहां हर चीज़ आख़िरकार मेले की शक्ल ले लेती है।

लेखक के मुताबिक़ आज़ादी की लड़ाई में भी यही मेला था, जहां पुलिस की बंदूकों के बीच लोग गाते और चरखा कातते थे। वे आज के जंतर-मंतर पर हिमांशु कुमार के चरखा कातने को उसी परंपरा से जोड़ते हैं। उनका तर्क है कि आज के धरनों में रील बनाने वालों की मौजूदगी आंदोलन की रूह को कमज़ोर नहीं करती, क्योंकि आंदोलन नये विचारों से नहीं, बहुत-सी आवाज़ों के एक बात दोहराने से बनता है।

फिर आते हैं इस मेले के किरदार। मर्दाना ताक़त की दवाओं के विज्ञापन वाली रीलों से मशहूर एक बुज़ुर्ग, जो अब धरने पर अपनी भारी आवाज़ में आंदोलन का साथ दे रहे हैं। राखी सावंत, जिन्हें लेखक एक 'कला-रूप' कहते हैं और जिनके मुंबई के प्रदर्शन में पहुंचने से एक बड़ा तबक़ा आंदोलन से जुड़ा। और निखिल वर्मा नाम का एक नाटे क़द का नौजवान, जो लेख के मुताबिक़ लाठीचार्ज के वक़्त अपनी अनोखी दौड़ के कारण वायरल हुआ और भीड़ का चहेता बन गया।

व्यंग्य की धार आख़िर में लेखक ख़ुद पर मोड़ते हैं। वे मानते हैं कि कुछ लोग शायद सिर्फ़ रील के लिए धरने पर जाते हैं, पर उससे बड़ा पाखंड घर बैठे राय बनाने वाले टिप्पणीकार का है। अपनी तुलना वे महाभारत के संजय से करते हैं, जो कभी रणभूमि में नहीं गया और बस आंखों देखा हाल सुनाता रहा। पूरा स्तंभ पढ़ने के लिए हिंदवी का लिंक देखें।

विज्ञापन दर-सूची

देशकाल में आपकी जगह

हर सुबह, उन पाठकों के बीच जो ख़बर को सोचकर पढ़ते हैं।

कोना
₹1,000
एक दिन

चौथाई पन्ना
₹10,000
एक दिन

आधा पन्ना
₹40,000
एक दिन

पहला पन्ना, पूरा
₹1,00,000
एक दिन

sampark@deshkaal.xyz · विज्ञापन देशकाल की संपादकीय नीति के दायरे में ही छपते हैं