

पन्ना 3 · तिरछी नज़र

राजेंद्र धोड़पकर का कार्टून



पन्ना 3 · नुक्ता-ए-नज़र

इस्राइल के फ़िलिस्तीनी नागरिक: वोट देंगे, पर बदलाव की उम्मीद नहीं



पन्ना 4 · गांव-जवार

पीरयेंती में अदाणी का बिजलीघर, आदिवासियों के आम के बाग़ उजड़े

देशकाल

बुधवार
28 अक्टूबर 2026
वर्ष 1 · अंक 24

ज़रूरी ख़बरों तक जाती एक पगडंडी · दुनिया भर की संपादकीय टिप्पणियां, सहज हिंदुस्तानी में · मूल्य: बस थोड़ा-सा ध्यान



प्रतीकात्मक तस्वीर · Prashant / Unsplash

सड़क की संसद · विशेष

एस. रघोत्तम

इस बार देर न हो, मीलॉर्ड

देर से मिला इंसाफ़ बेमानी

एस. रघोत्तम का तर्क है कि चुनावी बॉन्ड और बिहार के एसआईआर की तरह इस बार भी सुप्रीम कोर्ट ने फ़ैसला टाला, तो 13.3 करोड़ कटे नामों और सड़क पर पिटते प्रदर्शनकारियों के लिए अदालत का दरवाज़ा बेमानी हो जाएगा।

एस. रघोत्तम · द वायर

बेंगलुरु के वरिष्ठ पत्रकार एस. रघोत्तम ने सुप्रीम कोर्ट के जजों से सीधी अपील की है: इस बार देर मत कीजिए। चुनावी बॉन्ड का मामला क़रीब छह साल और दो आम चुनावों तक खिंचा और इस बीच भाजपा को 8,200 करोड़ रुपये मिले। बिहार के एसआईआर की याचिकाएं जुलाई 2025 में दायर हुईं, पर फ़ैसला 27 मई 2026 को आया, जब राज्य वोट डाल चुका था, जबकि सवाल सात करोड़ मतदाताओं का था।

लेखक 10 अक्टूबर की दिल्ली याद दिलाते हैं: शहर सील, 45 मेट्रो स्टेशन बंद, 250 से ज़्यादा ट्रेनें रद्द और क़रीब 25,000 पुलिस और अर्धसैनिक जवान तैनात। हज़ारों लोग हिरासत में लिये गये, जिनमें वकील, पत्रकार और कॉरोच जनता पार्टी के नेता भी थे। यौन उत्पीड़न और मारपीट के आरोप भी लगे हैं।

अदालत की अपनी भूमिका पर भी लेखक सवाल उठाते हैं। 9 अक्टूबर को उसने धरने के लिए दूसरी जगहें सुझायीं, और उसके बाद पुलिस ने जंतर-मंतर का दर्जा ही वापस ले लिया। 11 अक्टूबर को रविवार की बेंच ने कहा कि शांतिपूर्ण प्रदर्शनकारियों को ग़ैरक़ानूनी ढंग से नहीं पकड़ा जा सकता। फिर 46 याचिकाएं जोड़ी गयीं, पर कनॉट प्लेस के व्यापारियों की शिकायत पर अदालत ने दोनों पक्षों में संतुलन का वादा भी कर दिया।

जड़ में 2023 का क़ानून है, जिसने चुनाव आयुक्तों को चुनने वाले पैनल से मुख्य न्यायाधीश को हटाकर एक कैबिनेट मंत्री को बिठा दिया। अदालत ने मार्च 2024 में रोक से इनकार किया, फ़रवरी 2025 में ज्ञानेश कुमार कुर्सी पर आये, और 23 सितंबर को दो जज इस पर बंट गये कि मामला संविधान पीठ को भेजा जाए या नहीं। इस बीच, लेखक के मुताबिक़, 13.3 करोड़ नाम सूचियों से कट चुके हैं।

रघोत्तम की तीन मांगें हैं: विरोध के हक़ को बिना किंतु-परंतु के माना जाए, पुलिस की ज़्यादती वाली याचिकाएं फ़ौरन सुनी जाएं, और 2023 के क़ानून पर हफ़्तों में फ़ैसला हो। वरना नागरिक यही नतीजा निकालेंगे कि अदालत से उन्हें कुछ नहीं मिलने वाला।

देशकाल की नज़र

यह लेख अदालत पर हमला नहीं, उससे आख़िरी उम्मीद की गुहार है। जब संसद में बहुमत सरकार के पास हो और चुनाव आयोग सवालों से बचे, तो संविधान की हिफ़ाज़त का बोझ अदालत पर ही आता है। फ़ैसला चुनाव के बाद आये, तो जिनके नाम कटे, यानी ग़रीब, प्रवासी मज़दूर, मुसलमान, दलित और औरतें, उनके लिए वह सिर्फ़ इतिहास की एक टिप्पणी बनकर रह जाता है।

विरोध के हक़ को संतुलन के तराज़ू पर तौलना ख़तरनाक रास्ता है। व्यापारियों की असुविधा असली है, पर वह नागरिकों की आवाज़ के बराबर नहीं हो सकती।

13.3 करोड़
मतदाता सूचियों से कटे नाम

25,000
10 अक्टूबर को दिल्ली में तैनात जवान

> “जो इंसाफ़ चुनाव के बाद आये, वह किसके काम का?
>
> आज का सवाल

अंदर

2 सड़क की संसद: 6 विश्लेषण, पूरे पाठ के साथ

3 नुक्ता-ए-नज़र: देशकाल की राय और 6 टिप्पणियां

4 देश-दुनिया, गांव-जवार

5 सुख़न-सराय: साहित्य

सड़क की संसद

वोट चोरी के ख़िलाफ़ आंदोलन पर सबसे प्रखर और मुखर विश्लेषण · पूरा पाठ पन्ना 2 पर

1 शुभम कुमार · स्क्रॉल

शांति बॉन्ड: अमन के नाम पर असहमति पर शर्त

संवैधानिक मामलों के वकील शुभम कुमार बताते हैं कि नेहा बोरा से मांगा गया शांति बॉन्ड किस औपनिवेशिक क़ानून से आता है, और क्यों बिना सज़ा के यह छात्रों को सड़क से दूर रखने का औज़ार बन सकता है।

2 एन.के. शर्मा, संजय कुमार और सिराज हुसैन · द वायर

पैबंद नहीं चलेगा: एसआईआर से पहले वाली सूचियां लौटाओ

तीन पूर्व वरिष्ठ अफ़सरों का तर्क है कि चुनाव आयोग के ताज़ा सुधार अस्थायी पैबंद हैं, और कुछ समय के लिए घर से दूर रहने वालों के नाम काटना क़ानून के ख़िलाफ़ है, इसलिए भरोसा तभी लौटेगा जब पूरा एसआईआर रद्द हो।

3 आदित्य मेनन · द क्विंट

वोट चोरी का नारा काफ़ी नहीं, रोटी का सवाल भी उठाइए

आदित्य मेनन की असहज चेतावनी है कि वोट चोरी का अभियान विपक्ष के लिए जादू की छड़ी नहीं, और चुनाव से ठीक पहले धांधली पर ज़्यादा ज़ोर अपने ही वोटरों का हौसला तोड़ सकता है।

4 दिलीप ख़ान · Substack

वोटर ही साबित करे कि वह वोटर है

दिलीप ख़ान का तर्क है कि एसआईआर ने मतदाता सूची की क़ानूनी बुनियाद पलट दी है: पहले नाम हटाने वाले को सबूत देना होता था, अब नागरिक को अपना हक़ साबित करना पड़ रहा है।

5 संपादकीय · सियासत (उर्दू)

जो पुलिस बेटियां न बचा सकी, वही लाठी चला रही

सियासत का संपादकीय पूछता है कि ज्ञानेश कुमार के ख़िलाफ़ शांत आंदोलन पर सरकार ने ताक़त के सिवा कोई रास्ता क्यों नहीं चुना।

6 श्रीनिवास कोडाली · द न्यूज़ मिनट

मतदाता सूची की सफ़ाई नहीं, सॉफ़्टवेयर का क़ब्ज़ा

श्रीनिवास कोडाली का कहना है कि एसआईआर के पीछे एक केंद्रीकृत डिजिटल मशीन है जो बूथ अधिकारियों की जगह एल्गोरिद्म से तय करवा रही है कि कौन वोटर रहेगा।

कल का कच्चा चिट्ठा

बीते दिन की वो ख़बरें, जो दबनी नहीं चाहिए · पूरी ख़बरें पन्ना 4 पर

1 स्त्री

तेज़ाब के हमले बढ़े, तो नीति नाकाम: सुप्रीम कोर्ट

सुप्रीम कोर्ट ने केंद्र से कहा कि दिशानिर्देश जारी करके राज्यों पर ज़िम्मेदारी डाल देना काफ़ी नहीं, तेज़ाब की खुली बिक्री पर दोबारा सोचना होगा।

2 समाज

उमर ख़ालिद की किताब IISER पुणे की लाइब्रेरी से हटायी गयी

आदिवासी इतिहास पर लिखी शोध किताब एक सोशल मीडिया पोस्ट के बाद हटा दी गयी, संस्थान ने इसे एहतियात बताया।

3 लोकतंत्र

वंदे मातरम के छह छंद अनिवार्य करने पर केंद्र को नोटिस

एक बौद्ध कार्यकर्ता और एक पूर्व IAS अधिकारी ने गृह मंत्रालय के आदेशों को धर्मनिरपेक्षता और अंतरात्मा की आज़ादी के ख़िलाफ़ बताया है।

4 देश

जंगल, पानी और पढ़ाई के लिए हज़ारों आदिवासी मंत्रालय की ओर

श्रमजीवी संगठन के नेतृत्व में भिवंडी से मुंबई के मंत्रालय तक संविधानिक अधिकार संघर्ष मार्च शुरू हुआ।

5 लोकतंत्र

डेटा क़ानून के ख़िलाफ़ अख़बार मालिक सुप्रीम कोर्ट पहुंचे

डिजिटल समाचार प्रकाशकों का कहना है कि पत्रकारिता की छूट न होने से खोजी रिपोर्टिंग और गोपनीय सूत्र ख़तरे में हैं, अदालत ने रोक से इनकार किया।

6 लोकतंत्र

चुनाव आयोग का हलफ़नामा समझाने वाली रील इंस्टाग्राम ने रोकी

क़ानूनी अनुरोध का हवाला देकर भारत में लाइव लॉ का वीडियो ब्लॉक किया गया, विरोध के बाद बहाल हुआ।

7 समाज

कोच्चि हादसा: जज के बेटे को छूट, चार पुलिसवाले निलंबित

कोच्चि में 17 साल के आरोपी को थाने से ही ज़मानत मिल गयी थी, परिवार और लोगों के विरोध के बाद सरकार को कार्रवाई करनी पड़ी।

8 समाज

बच्ची की तस्वीर पर नफ़रती टिप्पणी, केरल में RSS कार्यकर्ता गिरफ़्तार

राष्ट्रीय स्तर की अबेकस प्रतियोगिता के लिए चुनी गयी एक बच्ची के सम्मान की तस्वीर के नीचे फ़ेसबुक पर टिप्पणियां की गयी थीं।

चुनाव आयोग की वोट चोरी के ख़िलाफ़ आंदोलन पर देश-दुनिया में छपे सबसे तीखे विश्लेषण, देशकाल के शब्दों में, पूरे के पूरे।

1 शुभम कुमार · स्क्रॉल · 27 अक्टूबर 2026

शांति बॉन्ड: अमन के नाम पर असहमति पर शर्त

संवैधानिक मामलों के वकील शुभम कुमार बताते हैं कि नेहा बोरा से मांगा गया शांति बॉन्ड किस औपनिवेशिक क़ानून से आता है, और क्यों बिना सज़ा के यह छात्रों को सड़क से दूर रखने का औज़ार बन सकता है।

आइसा की अध्यक्ष नेहा बोरा से एक स्पेशल एग्ज़ीक्यूटिव मजिस्ट्रेट ने 10,000 रुपये का शांति बॉन्ड और एक ज़मानतदार मांगा है। संवैधानिक मामलों के वकील शुभम कुमार पूछते हैं कि यह अमन बचाने की कोशिश है या असहमति पर पाबंदी। डरकर घर बैठे प्रदर्शनकारी शांति का सबूत नहीं हैं।

16 अक्टूबर को मंडी हाउस जाते हुए बोरा हिरासत में ली गयीं। पुलिस के मुताबिक़ 40-50 लोग नारे लगाते हुए बाराखंभा रोड की तरफ़ बढ़े थे। अगले दिन नोटिस आया, जिसमें मनाही वाले प्रदर्शन और नारेबाज़ी गिनायी गयी। बोरा को किसी जुर्म में सज़ा नहीं हुई है, पुलिस को बस अंदेशा है। 23 अक्टूबर को दिल्ली हाई कोर्ट ने नोटिस रद्द नहीं किया, पर कहा कि बोरा को वह सारी सामग्री दी जाए जिस पर नोटिस टिका है।

लेखक बताते हैं कि शांति बॉन्ड अंग्रेज़ी राज की ताक़त है, जो नयी भारतीय नागरिक सुरक्षा संहिता में भी बची रह गयी। धारा 126 के तहत बिना एफ़आईआर और बिना सज़ा के कार्यवाही शुरू हो सकती है और एक साल तक का बॉन्ड मांगा जा सकता है। ये मजिस्ट्रेट सरकार के नियुक्त होते हैं, दिल्ली में पुलिस अफ़सर भी। इसलिए पुलिस के आरोपों की स्वतंत्र जांच ज़रूरी है।

उनका मुख्य तर्क यह है कि एफ़आईआर सिर्फ़ आरोप है, पुराने प्रदर्शनों में शामिल होना हिंसा का सबूत नहीं, और निषेधाज्ञा तोड़ना अपने आप बॉन्ड की वजह नहीं बनता। अगर धारा 163 की मनाही और धारा 126 का बॉन्ड साथ चलें, तो एक आदेश का उल्लंघन ही भविष्य के ख़तरे का सबूत बन जाएगा। मधु लिमये मामले (1970) से लेकर अनुराधा भसीन (2020) तक, अदालत ने ऐसी ताक़तों पर कड़ी शर्तें लगायी हैं।

लेखक याद दिलाते हैं कि सज़ा न हो, तब भी बार-बार की पेशी, वकील का ख़र्च, ज़मानतदार की तलाश और हिरासत का डर छात्रों को चुप करा सकता है। अनुच्छेद 19 के तहत राज्य का काम शांतिपूर्ण सभा का इंतज़ाम करना है, असहमति को अव्यवस्था मान लेना नहीं।

देशकाल की नज़र

शांति बॉन्ड का असली निशाना वह छात्र है जिसके पास न वकील का पैसा है, न ज़मानतदार। नेहा बोरा का इनकार इसलिए अहम है कि वह इस चुपचाप चलने वाली सज़ा को सबके सामने रख देता है।

जिस देश में नफ़रती नारे लगाने वाले बिना नोटिस घूमते हों और संविधान की बात करने वालों से बॉन्ड मांगा जाए, वहां शांति का मतलब सत्ता की सुविधा भर रह जाता है।

2 एन.के. शर्मा, संजय कुमार और सिराज हुसैन · द वायर · 26 अक्टूबर 2026

पैबंद नहीं चलेगा: एसआईआर से पहले वाली सूचियां लौटाओ

तीन पूर्व वरिष्ठ अफ़सरों का तर्क है कि चुनाव आयोग के ताज़ा सुधार अस्थायी पैबंद हैं, और कुछ समय के लिए घर से दूर रहने वालों के नाम काटना क़ानून के ख़िलाफ़ है, इसलिए भरोसा तभी लौटेगा जब पूरा एसआईआर रद्द हो।

सांख्यिकी मंत्रालय के दो पूर्व अफ़सर एन.के. शर्मा और संजय कुमार, और पूर्व केंद्रीय कृषि सचिव सिराज हुसैन का कहना है कि चुनाव आयोग जो सुधार कर रहा है, वे बस अस्थायी पैबंद हैं। अगर चुनावों में भरोसा लौटाना है, तो पूरा एसआईआर रद्द हो और सूचियां उसी हालत में लौटें जो इस मुहिम से पहले थी।

वे गड़बड़ियों की लंबी फ़ेहरिस्त गिनाते हैं: तार्किक विसंगति के नाम पर कटे नाम, लापता मतदाता, दोहरे पंजीकरण, फ़ॉर्म 7 का बेजा इस्तेमाल और ईसीआईनेट में छेड़छाड़ के आरोप। पर लेखकों के मुताबिक़ सबसे गंभीर मसले पर सबसे कम बात हुई है: अनुपस्थित या कहीं और चले गये बताकर नाम काटना।

जनप्रतिनिधित्व क़ानून 1950 की धारा 20(1A) और 2023 की मतदाता सूची नियमावली के मुताबिक़ कुछ समय बाहर रहने से साधारण निवास ख़त्म नहीं होता, अगर व्यक्ति लौटने का इरादा और क्षमता रखता हो। लखनऊ का सरकारी कर्मचारी तबादले पर दिल्ली जाए, तो उसका नाम लखनऊ से नहीं कटना चाहिए। अगर अभी जहां रह रहे हैं उसी को निवास मान लिया जाए, तो छात्र, शादी के बाद घर बदलने वाली औरतें, घुमंतू समुदाय, झुग्गियों के लोग और प्रवासी मज़दूर सबसे पहले बाहर होंगे।

लेखकों के मुताबिक़ आयोग ख़ुद यह बात मान चुका है। 5 अगस्त 2026 के विज्ञापन में अनुपस्थित मतदाताओं से फ़ॉर्म 6 भरने को कहा गया, और 15 अक्टूबर के निर्देश में फ़ॉर्म 6 से रिश्तेदारों वाली घोषणा हटा दी गयी। पर 2022 के बाद फ़ॉर्म 6 सिर्फ़ पहली बार वोट देने वालों के लिए है, इसलिए निवास की उलझन सुलझाये बिना कोई मतदाता न छूटे वाला वादा पूरा नहीं होगा।

उनके सुझाव: पुरानी सूचियां बहाल हों, आगे कहीं भी एसआईआर हो तो उसका तरीक़ा आचार संहिता की तरह सभी दलों की सहमति से तय हो, और काम जल्दबाज़ी में नहीं, क़रीब एक साल में हो। तब तक केंद्र राज्यों से कहे कि जिनके नाम कटे, उन्हें सरकारी योजनाओं का फ़ायदा फिर से मिले।

देशकाल की नज़र

यह लेख नारे से नहीं, नियमावली से बात करता है, और इसीलिए असरदार है। जो लोग रोज़ी के लिए शहर-शहर भटकते हैं, उनका वोट छीनना दोहरी सज़ा है: पहले गांव ने काम नहीं दिया, फिर सूची ने पहचान छीन ली।

नाम कटने के साथ राशन और पेंशन जैसी योजनाएं भी छिन जाएं, तो यह सिर्फ़ चुनाव का नहीं, ज़िंदगी का सवाल बन जाता है। आयोग को अपनी ग़लती छोटे सुधारों में छिपाने के बजाय खुलकर माननी चाहिए।

3 आदित्य मेनन · द क्विंट · 27 अक्टूबर 2026

वोट चोरी का नारा काफ़ी नहीं, रोटी का सवाल भी उठाइए

आदित्य मेनन की असहज चेतावनी है कि वोट चोरी का अभियान विपक्ष के लिए जादू की छड़ी नहीं, और चुनाव से ठीक पहले धांधली पर ज़्यादा ज़ोर अपने ही वोटरों का हौसला तोड़ सकता है।

द क्विंट के राजनीतिक संपादक आदित्य मेनन ने अपने न्यूज़लेटर में एक असहज बात लिखी है: वोट चोरी का अभियान भाजपा के ख़िलाफ़ विपक्ष के हाथ में कोई जादुई हथियार नहीं है। यह आंदोलन के भीतर की नहीं, बाहर खड़े एक जानकार की चेतावनी है, पर इसे सुनना ज़रूरी है।

पहला तर्क ज़मीन का है। 2027 की शुरुआत में यूपी, पंजाब, उत्तराखंड, मणिपुर और गोवा में चुनाव हैं, और लेखक के ज़मीनी सूत्रों के मुताबिक़ इनमें कहीं भी वोट चोरी, एसआईआर या ज्ञानेश कुमार बड़ा चुनावी मुद्दा नहीं बने। अगस्त 2026 के मूड ऑफ़ द नेशन सर्वे में क़रीब आधे लोगों ने माना था कि लोकतंत्र ख़तरे में है, फिर भी यह पांच बड़े मुद्दों में नहीं था। सबसे ऊपर रोज़गार, महंगाई और आर्थिक तरक़्क़ी थे।

दूसरा तर्क बहिष्कार पर है। लेखक के मुताबिक़ बहिष्कार तभी कामयाब होता है जब वह लोगों के बीच से उठे। वे 1992 के पंजाब की मिसाल देते हैं, जब अकाली दल के ज़्यादातर धड़ों के बहिष्कार से मतदान 25 फ़ीसदी पर आ गया था, और 1990 के दशक के कश्मीर की भी। आज कांग्रेस या कॉकरोच जनता पार्टी की ओर से बहिष्कार उन्हें गंभीर विकल्प नहीं लगता।

तीसरा तर्क सबसे नाज़ुक है: चुनाव से ठीक पहले धांधली पर बहुत ज़्यादा ज़ोर अपने ही समर्थकों को घर बिठा सकता है। जिसे यक़ीन हो जाए कि नतीजा पहले से तय है, वह वोट डालने क्यों जाएगा? इसलिए लेखक कहते हैं कि पार्टियों को चौकसी और हौसले के बीच संतुलन रखना होगा।

मेनन का अंदाज़ा है कि ज्ञानेश कुमार को हटाना भी आसान नहीं, क्योंकि भाजपा के दायरे में उन्हें बंगाल की सूचियों से अवैध प्रवासियों को साफ़ करने वाला माना जाता है। अगला चुनावी दौर शायद उन्हीं की देखरेख में होगा, इसलिए उनकी सलाह है कि विपक्ष जितनी जल्दी हो सके, रोज़ी-रोटी के मुद्दों पर लौटे।

देशकाल की नज़र

मेनन की बात में दम है, पर एक चूक भी। वोट चोरी और रोटी का सवाल अलग नहीं हैं: जिस मज़दूर का नाम सूची से कटा, उसका राशन और उसकी आवाज़ भी साथ गयी। विपक्ष की चुनौती यह है कि वह इन दोनों को एक कहानी में जोड़े, किसी एक को छोड़े नहीं।

फिर भी यह चेतावनी आंदोलन के लिए काम की है। सड़क का ग़ुस्सा तभी टिकेगा जब वह गांव और क़स्बे की रोज़मर्रा तकलीफ़ से जुड़ेगा।

4 दिलीप ख़ान · Substack · 5 अक्टूबर 2026

वोटर ही साबित करे कि वह वोटर है

दिलीप ख़ान का तर्क है कि एसआईआर ने मतदाता सूची की क़ानूनी बुनियाद पलट दी है: पहले नाम हटाने वाले को सबूत देना होता था, अब नागरिक को अपना हक़ साबित करना पड़ रहा है।

सुप्रीम कोर्ट में मुख्य चुनाव आयुक्त ज्ञानेश कुमार के ख़िलाफ़ याचिका की सुनवाई से दिलीप ख़ान अपनी बात शुरू करते हैं। अदालत ने साफ़ कहा कि उसने फ़ॉर्म 6 के किसी बदले हुए रूप को मंज़ूरी नहीं दी थी, जबकि आयोग ने अपने प्रेस नोट में यही दावा किया था। लेखक इसे आधा सच कहते हैं। नये वोटर से मां-बाप का पिछली एसआईआर में दर्ज होना पूछने वाला जुलाई 2026 का घोषणा पत्र अदालत के सामने कभी आया ही नहीं।

लेखक याद दिलाते हैं कि 1993 से चुनाव आयोग तीन सदस्यों की संस्था है और मुख्य आयुक्त बराबर वालों में पहला है, मालिक नहीं। याचिका के मुताबिक़ आयुक्त सुखबीर सिंह संधू और विवेक जोशी ने दस महीनों में कम से कम 14 बार लिखित आपत्ति दर्ज की।

लेख का असली ज़ोर सबूत के बोझ पर है। सामान्य संशोधन में मौजूदा सूची आधार होती है, नाम पर आपत्ति करने वाले को सबूत देना होता है, और 1995 के लाल बाबू हुसैन फ़ैसले के बाद शक के आधार पर बिना नोटिस और सुनवाई के नाम नहीं कट सकता। लेखक के मुताबिक़ एसआईआर ने सूची को शून्य से शुरू किया। जिसने गणना फ़ॉर्म नहीं भरा, उसका नाम औपचारिक रूप से हटाया नहीं गया, बस छूट गया, इसलिए सुनवाई का नियम लागू ही नहीं हुआ।

बिहार में ड्राफ़्ट से करीब 65 लाख नाम बाहर रहे, बंगाल में 58 लाख, और दूसरे चरण के 12 राज्यों में 5.18 करोड़। बंगाल की एक सीट का उदाहरण है जहां हार का अंतर 862 वोट था और जांच के नाम पर 5,432 नाम रुके हुए थे। लेखक कहते हैं कि वोट बचत खाता नहीं है, छूटा हुआ वोट अगली बार वापस नहीं मिलता।

घुसपैठियों को निकालना एसआईआर का घोषित मक़सद था, पर लेखक के मुताबिक़ आयोग ने आज तक नहीं बताया कि कितने विदेशी मिले। बिहार के एक विश्लेषण में जांचे गये सौ मामलों में सत्तर लोग विदेशी निकले ही नहीं।

देशकाल की नज़र

यह लेख नारों से दूर, क़ानून की धाराओं और अदालत के रिकॉर्ड से बताता है कि आंदोलन का ग़ुस्सा कहां से आता है। जब नागरिक को बार-बार अपने ही हक़ का सबूत देना पड़े, तो लोकतंत्र की नींव में दरार पड़ती है।

सबसे भारी क़ीमत प्रवासी मज़दूर, शादी के बाद घर बदलने वाली औरतें और बेज़मीन ग़रीब चुका रहे हैं, जिनके पास काग़ज़ सबसे कम हैं। जंतर-मंतर की लड़ाई असल में इन्हीं की लड़ाई है।

5 संपादकीय · सियासत (उर्दू) · 12 अक्टूबर 2026

जो पुलिस बेटियां न बचा सकी, वही लाठी चला रही

सियासत का संपादकीय पूछता है कि ज्ञानेश कुमार के ख़िलाफ़ शांत आंदोलन पर सरकार ने ताक़त के सिवा कोई रास्ता क्यों नहीं चुना।

हैदराबाद के उर्दू अख़बार सियासत का यह संपादकीय दिल्ली के उन दिनों पर है जब मुख्य चुनाव आयुक्त ज्ञानेश कुमार के ख़िलाफ़ आंदोलन अपने उरूज पर था। अख़बार का कहना है कि सरकार ने बातचीत या संयम की जगह सिर्फ़ ताक़त को चुना। लोगों को घरों से उठाया गया, सड़कों पर रोका गया, सवारी नहीं मिलने दी गयी, पीटा गया और धानों में ले जाया गया।

संपादकीय के मुताबिक़ सुप्रीम कोर्ट की हिदायत की भी परवाह नहीं की गयी। अदालत ने मेट्रो स्टेशन बंद न करने को कहा था, फिर भी 45 स्टेशन बंद रहे और जो खुले उन पर भी पाबंदियां थीं। दिल्ली आने वाली ट्रेनें रोकी गयीं और छात्र-नौजवान स्टेशनों पर ही हिरासत में ले लिये गये। जो लोग दूसरे शहर जाने के लिए स्टेशन या हवाई अड्डे की ओर थे, उन्होंने टिकट दिखाये, पर सुनवाई नहीं हुई।

अख़बार का आरोप है कि वकील, पत्रकार, बुज़ुर्ग, औरतें, लड़कियां, कोई नहीं बख़्शा गया। लड़कियों पर ताक़त का इस्तेमाल एक सोची हुई योजना जैसा लगा, हिरासत के नियम तोड़े गये और कई बार वहां महिला पुलिस मौजूद ही नहीं थी। शहर भर में लगाये गये सीसीटीवी कैमरे भी उसे डराने की कोशिश लगते हैं।

संपादकीय की सबसे तीखी बात यह तुलना है: यही पुलिस कॉलेज कैंपस में बलात्कार, पार्क में लड़कियों पर हमले और सड़क पर औरतों के क़त्ल रोक नहीं पाती, और तब ख़राब कैमरों का बहाना बनाती है। पर जब छात्र, वकील और नागरिक वोट के हक़ के लिए शांति से जुटते हैं, तो सरकार के इशारे पर लाठी चलती है।

आख़िर में अख़बार केंद्र और दिल्ली पुलिस को आगाह करता है कि पढ़े-लिखे, जागरूक नौजवानों को उस तरह क़ाबू नहीं किया जा सकता जैसे हाशिये के तबक़ों को किया गया, और ताक़त से यह आंदोलन कुचला नहीं जाएगा।

देशकाल की नज़र

उर्दू अख़बार की यह आवाज़ उस बेचैनी को दर्ज करती है जो आंदोलन के पहले हफ़्ते में हर उस घर में थी जिसका कोई बच्चा जंतर-मंतर गया था। पुलिस की सख़्ती पर सवाल उठाना आंदोलन का पक्ष लेना नहीं, संविधान का पक्ष लेना है।

जिस राज्य की पुलिस अपराधियों के सामने लाचार और प्रदर्शनकारियों के सामने बहादुर दिखे, उसकी प्राथमिकताएं ख़ुद बोलती हैं।

6 श्रीनिवास कोडाली · द न्यूज़ मिनट · 4 अक्टूबर 2026

मतदाता सूची की सफ़ाई नहीं, सॉफ़्टवेयर का क़ब्ज़ा

श्रीनिवास कोडाली का कहना है कि एसआईआर के पीछे एक केंद्रीकृत डिजिटल मशीन है जो बूथ अधिकारियों की जगह एल्गोरिद्म से तय करवा रही है कि कौन वोटर रहेगा।

सरकार और चुनाव आयोग एसआईआर को मतदाता सूची की मामूली साफ़-सफ़ाई बताते हैं। हैदराबाद के स्वतंत्र शोधकर्ता श्रीनिवास कोडाली के मुताबिक़ यह उससे कहीं बड़ा बदलाव है। अब मक़सद सिर्फ़ दोहरे नाम हटाना नहीं, हर वोटर और उसके रिश्तों, परिवार और शादी तक का एक केंद्रीकृत नक़्शा बनाना है, और आयोग ने अपने एल्गोरिद्म या सॉफ़्टवेयर के बारे में लगभग कुछ नहीं बताया।

लेखक ईसीआईनेट और ईआरओनेट 2.0 की ओर ध्यान दिलाते हैं। इसे बनाने वाली कंपनी टीसीएस ने अपनी सालाना रिपोर्ट में इसे आयोग के लिए सच का एक ही स्रोत बताया। क़ानून के मुताबिक़ नाम जोड़ने या हटाने का आख़िरी अधिकार निर्वाचक पंजीकरण अधिकारी का है और प्रक्रिया पारदर्शी व सुनवाई वाली होनी चाहिए। लेखक पूछते हैं कि क्या ये नियम सॉफ़्टवेयर में लिखे भी गये हैं? अगर अधिकारी किनारे कर दिये गये, तो फ़ैसला मशीन करती है और नाम एल्गोरिद्म से कटते हैं।

कोडाली इसे आधार, कोविन और वाहन जैसे उसी मॉडल की कड़ी मानते हैं जिसमें एक केंद्रीय डेटाबेस सब कुछ तय करता है। वे याद दिलाते हैं कि 2015 में आधार से वोटर सूची जोड़ने का कार्यक्रम सुप्रीम कोर्ट ने रोका था, पर उससे पहले तेलंगाना में यही प्रयोग लाखों लोगों का वोट छीन चुका था। 2018 के विधानसभा चुनाव में वहां बड़ी संख्या में लोग वोट नहीं डाल पाये।

लेखक किसी एक पार्टी को बरी नहीं करते। उनके मुताबिक़ आधार को बिना क़ानून के कांग्रेस ने आगे बढ़ाया, तेलंगाना के प्रयोग बीआरएस के दौर में हुए, और भाजपा इसे और आगे ले गयी। कई विपक्षी नेता भी सूची सुधारने के लिए आधार से पूरा जुड़ाव मांगते रहे।

स्टैफ़र्ड बीयर का सूत्र दोहराते हुए वे कहते हैं कि किसी व्यवस्था का मक़सद वही है जो वह करती है। छूटे हुए लोगों की शिकायतें अफ़सरों तक पहुंचीं और कुछ नहीं बदला, इसलिए ये ग़लतियां नहीं, डिज़ाइन हैं। वे मांग करते हैं कि डेटा के इस्तेमाल की सीमा क़ानून में लिखी जाए।

देशकाल की नज़र

आंदोलन ज्ञानेश कुमार के इस्तीफ़े पर टिका है, पर कोडाली याद दिलाते हैं कि एक व्यक्ति के जाने से वह मशीन नहीं रुकेगी जो बिना जवाबदेही के नाम काटती है। सॉफ़्टवेयर का खुला ऑडिट इस लड़ाई की बड़ी मांग होनी चाहिए।

यह लेख विपक्ष के लिए भी आईना है: जो दल आज एसआईआर के ख़िलाफ़ हैं, उनमें से कई ने कल आधार से सब कुछ जोड़ने की वकालत की थी।

तिरछी नज़र

राजेंद्र धोड़पकर



देशकाल की राय

इस बार देर न हो, मीलॉर्ड: देर से मिला इंसाफ़ बेमानी

यह लेख अदालत पर हमला नहीं, उससे आखिरी उम्मीद की गुहार है। जब संसद में बहुमत सरकार के पास हो और चुनाव आयोग सवालों से बचे, तो संविधान की हिफाज़त का बोझ अदालत पर ही आता है। केसेला चुनाव के बाद आते, तो तिनके नाम करे, यानी तारीख़, प्रवासी मज़दूर, मुसलमान, दलित और औरतें, उनके लिए वह किसी इतिहास की एक टिप्पणी बनकर रह जाता है।

विरोध के हक़ को संतुलन के तराज़ू पर तौलना ख़तरनाक रास्ता है। व्यापारियों की अपीलिया अलग है, पर वह नागरिकों की आवाज़ के बराबर नहीं हो सकती।

जो इंसाफ़ चुनाव के बाद आये, वह किसके काम का?

लोकदेव अल जलीरी

इस्राइल के फ़िलिस्तीनी नागरिक: वोट देंगे, पर बदलाव की उम्मीद नहीं

मोहम्मद कदान



27 अक्टूबर को इस्राइल में आम चुनाव हुआ। ज़्यादातर इस्राइलियों के लिए सुरक्षा का सवाल नेतन्याहू और गाज़ी आइज़कवेंट के विपक्ष के बीच है, पर आबादी के करीब पांचवें हिस्से, यानी इस्राइल के फ़िलिस्तीनी नागरिकों के सामने सवाल दूसरा है। फ़िलिस्तीनी लेखक मोहम्मद कदान के मुताबिक़ नेतन्याहू-विरोधी खेमा भी उनके लिए नीतियां पलटने का कोई भरोसा नहीं देता।

कदान याद दिलाते हैं कि 1948 के बाद अपनी ज़मीन पर टिके रहे फ़िलिस्तीनियों पर 1952 में नागरिकता मिली और 1966 तक वे फ़ौजी शासन में रहे। नागरिकता आधी, बराबरी नहीं: भेदभाव वाले क़ानून, कम पैसे वाली बुनियादी सेवाएं, ज़मीन की ज़ब्ती और शिक्षा-संस्कृति पर सरकारी पकड़। लेखक का आरोप है कि सरकार ने हिंसा का काम आपराधिक गिरोहों के हवाले कर दिया है, जिनके हाथ बेरात के भंडारों से चुराये या तस्करी से आये हथियार हैं, और पुलिस की बेरुख़ी के बीच इस हिंसा ने सैकड़ों जानें ले लीं।

ये इसे दोहरा उपनिवेश बनाने की प्रक्रिया कहते हैं। यह 2021 में याफ़ा और लिद्दे जैसे मिले-जुले शहरों से शुरू हुई और अक्टूबर 2023 के बाद तेज़ हुई। अगस्त में विंत मीर बेज़लेल स्मोट्रिच की पार्टी ने नक़ब और उसी इरादात को चुटकी बहुत कमज़ोर बनने की योजना रखी, जिसमें दस लाख नये यहूदी बाशिंदे और 40 नयी बस्तियां शामिल हैं। साथ में हज़ारमार बेन-यहीर का नेतनला गार्ड और उनके दौर में बांटे गये तीन लाख बंदूक लाइसेंस रोज़मर्रा की ज़िंदगी को फ़ौजी रंग दे रहे हैं।

संसद के रास्ते पर भी लेखक को भरोसा नहीं। संयुक्त अब्बास की राम पार्टी 2021 में नेतन्याहू को बहुत रखने वाले गठबंधन में शामिल हुई, पर कोई बुनियादी बदलाव नहीं ला सकी।

फिर भी कदान वोट देते, क्योंकि पूर दक्षिणपंथ का एक और कार्यकाल सीधा ख़तरा है। पर उनका कहना है कि वोट इस परियोजना की रफ़्तार भर धीमी कर सकता है। असली जवाब ज़मीनी संगठन, जन समितियों और हाई फ़ॉलो-अप कमेटी में सुधार में है, क्योंकि इन नागरिकों की क़िस्मत बाक़ी फ़िलिस्तीनियों से अलग नहीं।

देशकाल की नज़र

कदान का तर्क भारत के पाठकों को अनजाना नहीं लगेगा। जब नागरिकता कागज़ पर हो और बराबरी ज़मीन पर न हो, तो चुनाव अल्पसंख्यक के लिए बदलाव की नहीं, बचाव की लड़ाई बन जाता है। किसी इलाक़े की आबादी का संतुलन बदलने वाली योजनाएं और हरियाणवंद नागरिक दर्जे किसी भी लोकतंत्र में अल्पसंख्यकों को डराने के औज़ार हैं।

हमारी नज़र में लेख की सबसे अहम बात यह है कि वोट और ज़मीनी संगठन एक-दूसरे के विकल्प नहीं हैं। किस मुद्दायों को संसाएं बार-बार गिनाए करती हैं, उनके लिए अपनी संसाएं गहरा ही टिके रहने का रास्ता है।

अ अद्दिया दरान

लूला की जीत: हुंचाद को झटका, पर ब्राज़ील अब भी बंटा

25 अक्टूबर को 80 साल के लूला दा सिल्वा चौथी बार ब्राज़ील के राष्ट्रपति चुने गये। उन्होंने पूर्व दक्षिणपंथी मीरोर प्रसादियो बोल्सोनारो को 51.79 फ़ीसदी वोटों के साथ 44 लाख वोटों के अंतर से हराया, जबकि तीन हफ़्ते पहले ये दोनों में से ये लगभग 22 लाख वोट पीछे थे। ब्राज़ीली एकजन अदियाना कारांवस के मुताबिक़ यह दूर के अपने जैसी सरकारों वाले नोलसों के बचने को झटका है, पर इसे वामपंथ की जीत मानना भूल होगी।

पहले दौर में तीन करोड़ तीस लाख से ज़्यादा लोगों ने वोट नहीं डाला। यह 21.08 फ़ीसदी था, 1998 के बाद सबसे ज़्यादा। प्लानवियो अपने पिता जायर बोल्सोनारो के जुगाड़ पे, जो लोकतंत्र के हिफ़ाज़त अपराधों में 27 साल की सज़ा काट रहे हैं।

बेरोज़गारी 5.3 फ़ीसदी पर थी और अमेज़न में जंगल कटाई 1988 के बाद सबसे कम, फिर भी वोटरों ने पूरा इलाज नहीं दिया। लेखिका की निगायी बनाई: अनौपचारिक काम में बढ़ते मज़दूर जिन तक पूनियर्न नहीं पहुंचतीं, नौजवान मर्दों का दक्षिणपंथ की ओर झुकाव, 2016 में दिल्मा रूसेफ़ के महाभियोग के बाद वर्कर्स पार्टी की सत्ता-प्रतिष्ठान वाली छवि, और तानाशाही दौर से मिली पुलिस व्यवस्था का भारी हुई जेलें, जो आपराधिक गिरोहों की भर्ती का अड्डा बन गयीं।

पहले दौर के झटके के बाद लूला रैलियों और सोशल मीडिया पर लौटे। सबसे बड़ा मौक़ा ट्रंप ने दिया। बोल्सोनारो पर पले मुक़दमे के बदले लगाये गये अमेरिकी टैरिफ़ की मार ब्राज़ीली कारोबारियों पर पड़ी, और लूला ने दूसरे दौर को राष्ट्रीय संप्रभुता की लड़ाई बना दिया। दूसरे दौर में वोट न डालने वाले फ़टका 19.22 फ़ीसदी रह गये, और सुप्रीम कोर्ट के मतदान दो घंटे बढ़ाने से मज़दूर बस्तियों को मदद मिली।

फिर भी लगभग आधे वोटरों ने विरोधी को चुना। लेकिकाय के मुताबिक़ प्रलावियो ने नतीजे को चुनौती दी है और उनकी पार्टी कांग्रेस में लूला का एजेंडा रोक सकती है। उनके मुताबिक़ ब्राज़ील के लोकतंत्र की लड़ाई अभी शुरू ही हुई है।

देशकाल की नज़र

भारत के लिए सबक़ साफ़ है: अच्छे आंकड़े अपने आप वोट नहीं बनते, जब तक अनौपचारिक मज़दूर, नौजवान और असुरक्षित बस्तियों के लोग बुद्धू को राजनीति के केंद्र में न देखें। और जब कोई विदेशी ताक़त किसी एक पक्ष के लिए दबाव बनाती है, तो संप्रभुता का सवाल जनता को एकजुट भी कर सकता है।

ब्राज़ील ने यह भी दिखाया कि मतदान का समय बढ़ाने जैसा छोटा अड़चनी प्रेक्षसा गरीब इलाक़ों की भागीदारी बढ़ा सकता है। वोट डालना आसान बनाना ही लोकतंत्र की असली हिफ़ाज़त है।

ए लोकदेव कोलेवी टेलीग्राफ़

एच. सी. रश्मिन

श्रीलंका का नया आतंक क़ानून: हिरासत में नरमी, अहानमति पर सख़्ती

श्रीलंका की एनपीपी सरकार ने 2024 के अपने घोषणापत्र में बदनाम आतंकवाद निरोधक क़ानून PTA ख़त्म करने का वादा किया था। अब उसकी जगह 'प्रोटेक्शन ऑफ़ द स्टेट फ़्रॉम टेररिज़्म' बिल यानी PSTA लाया गया है, जिसके हिलाफ़ सुप्रीम कोर्ट में 25 याचिकाएं पड़ी हैं। डॉ. एच. सी. रश्मिन कहते हैं कि नया बिल बेहतर ढंग से लिखा गया है, पर बेहतर क़ानून नहीं है।

PTA का 47 बरस का रिकॉर्ड देखिए। 2011 में सरकार ने खुद माना कि 893 लोग उसके तहत बंद थे और सिर्फ़ 64 पर मुक़दमा चल रहा था। 2020 के एक अध्ययन में 84 फ़ीसदी पूरब क़ैदियों ने यातना की बात कही। निशाने पर पहले तमिल नौजवान थे, फिर 2019 के ईस्टर हमलों के बाद मुसलमान, फिर एक कवि, छात्र कार्यकर्ता और इस साल एक पैरा।

लेखक की सबसे बड़ी आपत्ति आतंकवाद की परिभाषा पर है। इसमें सरकार को 'अनुचित रूप से' मज़बूर करना और 'भारी आर्थिक नुक़सान' जैसे ढीले शब्द हैं, जिनमें हड़ताल, बहिष्कार या किसानों का रास्ता रोको भी समा सकता है। राष्ट्रपति बिना समय सीमा किसी संगठन पर पाबंदी लगा सकते हैं, और जानकारी न देने पर सात साल की सज़ा रिसेप्टरों, सिक्कों और घमंडुकों को मुअबिर बना सकती है। ज़ोर्न बिना वारंट जेल हो सकते हैं।

रश्मिन कुछ असली सुधार भी मानते हैं: मजिस्ट्रेट बिना बताये हिरासत की जगह देख सकेंगे, पुलिस पूछताछ रिकॉर्ड होगी और पुलिस के सामने दिया इक़बालिया बयान सबूत नहीं माना जाएगा। पर हिरासत का ठिकाना अब भी पता नहीं। मंज़ूरी का अधिकार करेगा, और कोई दो साल तक किना आरोप बंद रह सकता है।

लेखक मानते हैं कि ईस्टर हमलों के बाद देश को आतंक-विरोधी क़ानून चाहिए, पर वे भारत के UAPA की मिसाल देते हैं, जिसके तहत 2014 से 2020 के बीच 10,552 गिरफ़्तारियां हुईं और सिर्फ़ 253 को सज़ा हुई। उनकी मांग है कि विरोध और हड़ताल परिभाषा से बाहर हों, हर हिरासत अदालत तय करे और PTA का इस्तेमाल अभी से बंद हो।

देशकाल की नज़र

रश्मिन ने भारत के UAPA को पैतावली की मिसाल के तौर पर रखा है, और यह बात हमें सबसे ज़्यादा सुननी चाहिए। जब क़ानून में 'आर्थिक नुक़सान' या 'सरकार पर दबाव' जैसे ढीले शब्द हों, तो सबसे पहले मज़दूर, किसान, अल्पसंख्यक और एकजन उसकी ज़द में आते हैं।

दक्षिण एशिया में सरकारें बदलती हैं, पर विरोध करने वालों के लिए बने क़ानून वैसे रहते हैं। जो दल विपक्ष में रहकर ऐसे क़ानूनों के ख़िलाफ़ बोलते हैं, सत्ता में आकर अक्सर उन्हें नया नाम भर दे देते हैं।

क अर्ब द वेलरी डटा

बांग्लादेश: सुधार नहीं हुए तो लंबी मंदी और महंगाई तय

आईएमएफ़ की अक्टूबर रिपोर्ट के मुताबिक़ बांग्लादेश की विकास दर 2026-27 में 3.2 फ़ीसदी रहेगी (अप्रैल में अनुमान 4.3 था) और अगले साल यह 2.2 फ़ीसदी तक फिसल सकती है। औसत महंगाई 10.9 फ़ीसदी रहने का अंदाज़ा है, जबकि सरकार 6.5 फ़ीसदी विकास का लक्ष्य लिए बैठी है। सेंटर फ़ॉर पॉलिसी डायलॉग की अर्थशास्त्री फ़ज़लिया ख़ातून का कहना है कि आठ महीने पुरानी सरकार को इसे गंभीर संकट मानकर चलना चाहिए।

दबाव बाहर से भी है और भीतर से भी। पश्चिम एशिया की जंगें और महंगी ऊर्जा लागत बढ़ा रही हैं, और बांग्लादेश आयातित ईंधन पर बहुत निर्भर है। भीतर विनी निवेश लगातार दूसरे साल सिकुड़ा है। जून 2026 तक बैंकों के 32.78 फ़ीसदी क़र्ज़ डूबत की हालत में थे, इसलिए बैंक लोगों की बचत को उत्पादक कारोबार तक नहीं पहुंचा पा रहे।

इसकी क़ीमत आम लोग चुका रहे हैं। विश्व बैंक के अनुमान से 2025-26 में 21 लाख और लोग ग़रीबी में धकेले गये। महंगाई ने असली मज़दूरी घटा दी है और नयी नौकरियां ठहर गयी हैं। काम करने वाली औरतों की हिस्सेदारी 2023 के 42.8 फ़ीसदी से गिरकर 2024 में 38.4 फ़ीसदी रह गयी।

सरकार की जेब भी तंग है। टैक्स वसूली जीडीपी का क़रीब 8 फ़ीसदी है, और ब्याज की कहीं अदायगी विकास के बर्च को खा रही है। ख़ातून कमज़ोर बैंकों के जांच रिपोर्ट सार्वजनिक करने, उन्हें समयबद्ध योजना देने और सरकारी मदद को सख़्त शर्तों से बांधने की बात करती हैं। वे टैक्स का दायरा बढ़ाने और कमज़ोर तबक़ों की हिफ़ाज़त वाले आईएमएफ़ कार्यक्रम की मांग करती हैं।

उनके मुताबिक़ कहीं परियोजनाएं तभी शुरू हों जब ज़मीन, हिंडाल, पैसा और ख़रीद तय हो जाए, बिजली ख़रीद के समझौते सार्वजनिक हों और 'पैरेसिटी पेंट्स' की समीक्षा हो, और निर्यात रेडीमेड कपड़ों से आगे बढ़े। वरना देश लंबी 'स्टैग्फ़्लेशन' में फंस सकता है, और इससे निकलने के लिए निहित स्वार्थों से टकराना ही पड़ेगा।

देशकाल की नज़र

इस पैतावली का सबसे अहम हिस्सा आंकड़ों के पीछे के लोग हैं: 21 लाख नये ग़रीब और कम से बाहर होती औरतें। बांग्लादेश की तरक़्क़ी की कहानी कपड़ा कारख़ानों की और मज़दूरों में बनी थी, और उनका काम खिंचना उस पूरी कहानी पर सवाल है।

भारत के लिए भी यह ज़रूरी है। इसे ज़र्ज, कमज़ोर टैक्स वसूली और खिलती कंपनियों से सबक़ लेने में हुए समझौते हमारे यहां भी जाने-पहचाने हैं। और पड़ोसी की अर्थव्यवस्था डगमगाए तो सरहद के आर-पार रोज़गार, व्यापार और प्रवास, सब पर असर पड़ता है।

> “आदित्य विक्रम सिंह और सुधांशुबाला साहू का तर्क है कि इस साल के प्रतिरोध में नौजवान औरतें बचाये जाने वाली नहीं, अगुवा हैं।

आ मसी ऐलेमीएल इन इंडिया

आदित्य विक्रम सिंह और सुधांशुबाला साहू

पर्दे का 'शंशी यंग मैन' पुराना, अब सड़क पर औरतें आगे

सलीम-जावेद की फ़िल्मों का 'शंशी यंग मैन', ज़ंजीर (1973) और दीवार (1975) वाला नायक, अन्याय सहता से भिड़ता था, पर साथ में अपने आघपास की औरतों की 'हिफ़ाज़त' भी करता था। समाजशास्त्र से जुड़े आदित्य विक्रम सिंह और सुधांशुबाला साहू लिखते हैं कि उस सिनेमा में औरत को बचाया जाना था, वह ख़ुद वहीं होने वाली नहीं मानी गयी।

लेखकों का कहना है कि यही 'रक्षक' वाली सोच राजनीति में भी दिखती है। ज़्यादातर बड़े जन आंदोलनों में औरतें या तो साथ नहीं रहा दिखाये जाते, और जब देश में कई औरत नेताओं के बावजूद उन्हें आज भी अपवाद की तरह देखा जाता है।

2026 में लेखक एक बदलाव देखते हैं। जुलाई में नीट पेपर लीक के ख़िलाफ़, सितंबर में कहती यौन हिंसा के ख़िलाफ़ और अक्टूबर में चुनावी गड़बड़ियों के ख़िलाफ़ हुए प्रदर्शनों में कई नौजवान औरतें सबसे आगे दिखीं। वे आइया की अध्यक्ष नेहा बोरा, युवा कांग्रेस की गुरमेहर कौर और हज़ारावाद विश्वविद्यालय में आइया इकाई की अध्यक्ष सोनाली यादव का नाम लेते हैं, जिनका भीड़ के साथ 'इंक़लाब आएगा' गाता वीडियो ख़ूब वैला।

लेख इंदराग्राम पर घूम रहे उस व्यंग्य भरे नारे का भी ज़िक्र करता है जो मर्दों की भरोसेमंदी पर चुटकी लेता है। लेखकों की नज़र में यह मर्दाना मिसायों के ख़िलाफ़ सुस्से को हंसी में डालने का तरीक़ा है। यह पीढ़ी स्त्री-विरोधी मीडिया देखकर बड़ी हुई, पर स्कूल-कॉलेज में उसका द्वितीयता ज़्यादा है और नारीवादी साहित्य तक पहुंच भी।

पर्दे का नायक व्यवस्था से हारकर हिंसा और ताक़त रास्तों का तमाशा रचता था, जबकि ये औरतें राजनीति और अवहमति का रास्ता चुन रही हैं। वे न पीड़ित हैं, न कोई आदर्श मूर्ति, बल्कि सत्ता से अपहरण सवाल पूछने वाली अगुआ। लेखकों के मुताबिक़ यह एक सांस्कृतिक झटका है, जो भारतीय राजनीति को बेहतर बना सकता है।

देशकाल की नज़र

यह लेख आंकड़ों पर नहीं, एक बदलते मिज़ाज पर टिका है, और यही इसकी ताक़त भी है और सीमा भी। हमारी नज़र में असली सवाल यह है कि सड़क पर दिख रही यह अगुआई पार्टियों, यूनियनों और विश्वविद्यालयों तक कब पहुंचेगी, जहां टिकट और फ़ैसले बंटते हैं।

यह भी याद रखना होगा कि गांवों, दलित और आदिवासी बस्तियों की औरतें बरसों से ज़मीन, पानी, शराबबंदी और मज़दूरी की लड़ाइयों की अगुवाई करती आयी हैं। कैमरे की नयी रोशनी में उस लंबी परंपरा को भूलना ठीक नहीं।

अ दुनिया-रंडाल

मज़ीद अली नूरानी

ईंहान युद्ध: दो नेताओं की कुर्सी, पूरे इलाक़े का दांव

28 फ़रवरी 2026 को शुरू हुआ ईरान युद्ध आठ महीने पार कर चुका है। सिंध विश्वविद्यालय के मजीद अली नूरानी मानते हैं कि जंग अपने आख़िरी दौर में हो सकती है, पर सबसे बड़ा ख़तरा दो नेताओं की सियासी मजबूरियों से है: बिन्यामिन नेतन्याहू और डोनल्ड ट्रंप।

इस्राइल में 27 अक्टूबर को चुनाव हुआ। लेखक जिन सर्वे का हवाला देते हैं, उनमें नेतन्याहू के गठबंधन को क़रीब 50 सीटें और गाज़ी आइज़कवेंट के गठबंधन को 120 सीटों वाली संसद में बहुमत मिलता दिखा। अमेरिका में 3 नवंबर को मध्यावधि चुनाव हैं। लेखक के मुताबिक़ जंग ने वहां पेट्रोल और महंगाई बढ़ायी है, पर ट्रंप की लोकप्रियता 36 फ़ीसदी पर है, और उन्हें ऐसा मौक़ा चाहिए जो होर्मुज़ का रास्ता खोले और तेल को 117 डॉलर प्रति बैरल से 100 के नीचे लाये।

इस्राइल के भीतर भी बेचैनता है। सबसे कि नेतन्याहू ईरान पर नया हमला चाहते थे, और येना प्रमुख एयल ज़मीर ने साल आकलन की चेतावनी देकर इसका विरोध किया।

लेखक बड़ते टकराव के कई संकेत गिनाते हैं: पश्चिम एशिया में अमेरिकी विमानवाहक पोत और खाड़ी देशों से राजनयिकों के परिवार हटाने की ख़बरा। उनके मुताबिक़ ईरान ने अपने रिवॉल्यूशनरी गार्ड को 31 सूबाई कमानों में बांट है जो केंद्र के आदेश के बिना लड़ सके, और समुद्री केबल, खारे पानी के संयंत्रों और बिजलीघरों तक को निशाना बनाने की धमकी दी है। लेख के कई दावे नामित स्रोतों के बिना हैं, इसलिए उन्हें लेखक का आकलन ही समझना चाहिए।

पाकिस्तान, क़तर, तुर्की और रूस तेहरान से संवर्धित यूरेनियम, होर्मुज़ खोलने और सभी मोर्चों पर लड़ाई रोकने पर बात कर रहे हैं। पर लेखक मानते हैं कि ट्रंप और नेतन्याहू पर में 'हारे हुए' नहीं दिख सकते, और यही इन कोशिशों को कमज़ोर करता है। उनका निष्कर्ष है कि डिलहाल पलड़ा नेतन्याहू का भारी है और इसका नये टकराव की ओर बढ़ रहा है।

देशकाल की नज़र

होर्मुज़ से गुज़रने वाला तेल भारत में सोर्ड मैप से लेकर किसान के डीज़ल तक की क़ीमत तय करता है, और खाड़ी में काम करने वाले लाखों भारतीय मज़दूर इन नयी धमकी के साथ और असुरक्षित होते हैं। इसलिए यह जंग हमारे लिए दूर की बहस नहीं।

लेख का सबसे ठोस सबक़ यह है कि जंगें अक्सर मैदान में ज़्यादा चुनावी गणित से लंबी खिंचती हैं। दक्षिण एशिया के देशों को, भारत समेत, अमन की इन कोशिशों में अपनी आज़ाद जोड़नी चाहिए।

यहां आपका नाम छपे, तो यहा भी जाए

हमारी जगह

एक कोने से पूरे पन्ने तक। बात कीजिए, दाम तय कीजिए।

कोना ..... ₹1,000
चौथाई पन्ना ..... ₹10,000
आधा पन्ना ..... ₹40,000
पहला पन्ना ..... ₹1,00,000

sampark@deshkaal.xyz

जरूरी

तेज़ाब के हमले बढ़े, तो नीति नाकाम: सुप्रीम कोर्ट

सुप्रीम कोर्ट ने केंद्र से कहा कि दिशानिर्देश जारी करके राज्यों पर ज़िम्मेदारी डाल देना काफ़ी नहीं, तेज़ाब की खुली बिक्री पर दोबारा सोचना होगा।

देवी जैन · लाइव लॉ

तेज़ाब हमलों की पीड़िताओं के पुनर्वास से जुड़ी शाहीन मलिक की याचिका पर सोमवार को सुनवाई करते हुए मुख्य न्यायाधीश सूर्य कांत, जस्टिस जॉयमाल्या बागची और जस्टिस वी. मोहना की बेंच ने केंद्र सरकार से साफ़ कहा कि अगर दिशानिर्देशों के अनुपालन की निगरानी नहीं होती है, तो इसका मतलब है कि नीति अपना मक़सद पूरा नहीं कर पाती। अदालत ने राष्ट्रीय अपराध रिकॉर्ड ब्यूरो के सालाना आंकड़े देखकर पूरी नीति पर नये सिरे से विचार करने को कहा।

केंद्र की ओर से अतिरिक्त सॉलिसिटर जनरल अर्चना पाठक दवे ने बताया कि खुराना बिक्री पर रोक के विस्तृत निर्देश राज्यों को भेजे गये हैं, पर अमल में दिक़्क़तें हैं। इस पर बेंच ने पूछा कि जब घरेलू काम के लिए कई विकल्प मौजूद हैं, तो तेज़ाब की खुली बिक्री की ज़रूरत ही क्या है। अदालत ने तीन क़दम सुझाये: पहले देखा जाए कि खुली बिक्री किन कामों में लिए भेजूर हुई थी, फिर विशेषज्ञ विकल्प खोजे, और जहां तेज़ाब ज़रूरी हो वहां सख़्त पाबंदी लगे।

सुनवाई में गुवाहाटी हाईकोर्ट की एक महिला वकील की अर्ज़ी भी आयी, जिन पर आरोप है कि 2016 में एक सहकर्मी वकील ने तेज़ाब फेंका था। उनकी एक आंख की रोशनी जुरी तरह प्रभावित है, फिर भी वह वकालत कर रही हैं। उनकी ओर से वृंदा शेखर ने कहा कि पीड़ित मुआवज़ा योजना की रक़म किसी भी पीड़िता के लिए नाकाफ़ी है।

दिल्ली के सर गंगा राम अस्पताल से एक पीड़िता को ज़बरदस्ती छुट्टी देने के आरोप पर अदालत ने असमंजस से कहा कि लंबे इलाज के दौरान उसकी मां के रहने के लिए कमरे का इंतज़ाम देखे। एक NGO के प्रस्तावित मानक प्रक्रिया मसौदे पर केंद्र और NALSA से राय मांगी गयी।

देशकाल की नज़र

तेज़ाब दुकान पर आज भी उतनी ही आसानी से मिलता है जितना दस साल पहले, और इसकी क़ीमत ज़्यादातर औरतें चुकाती हैं। अदालत ने यही कहा जो पीड़िताएं बरसों से कह रही हैं: काग़ज़ी निर्देश हमला नहीं रोकते, जवाबदेही रोकती है। अब देखना है कि केंद्र इसे सिर्फ़ एक और सर्कुलर में बदल देता है या वसूलीय बिक्री पर लगाम लगाता है।

समाज

उमर ख़ालिद की किताब IISER पुणे की लाइब्रेरी से हटायी गयी

मक़दूम स्टाफ़ · मक़दूम गोदिया

पुणे के भारतीय विज्ञान शिक्षा एवं अनुसंधान संस्थान (IISER) ने अपनी लाइब्रेरी से उमर ख़ालिद की किताब ‘क़ैदमुक्त कम्युनिटीज़: आदिवासी हिरासत एंड द पॉलिटिक्स ऑफ़ पावर हटा दी है। उमर ख़ालिद 2020 के दिल्ली दंगों के कथित बड़ी साज़िश वाले मामले में छह साल से ज़्यादा समय से बिना मुक़दमे के जेल में हैं। यह किताब इसी साल छपी और जेएनयू में उनकी पीएचडी थीसिस पर आधारित है, जो अंग्रेज़ी राज के दौर में सिंहभूम के आदिवासी समुदायों का इतिहास खंगालती है।

मामला तब उठा जब एक एक्स अकाउंट ने लाइब्रेरी में नयी आयी किताबों की तस्वीर साझा की। रविवार को संस्थान के बोर्ड ऑफ़ गवर्नर्स के अध्यक्ष मदापुथि मदन गोपाल ने लिखा कि किताब शामिल किये जाने से वह हैरान हैं, किताब वापस ले ली गयी है और ज़िम्मेदार लोगों पर कार्रवाई शुरू हो गयी है। उन्होंने यह भरोसा भी दिलाया कि आगे ऐसा नहीं होगा।

सोमवार को संस्थान ने बयान में कहा कि यह क़दम किसी सोचे-समझे फ़ैसले या अज़ाति से बचने के लिए एहतियातन उठाया गया। संस्थान के मुताबिक़ लाइब्रेरी हर महीने करीब 50 किताबें सदस्यों और एक समिति की सिफ़ारिश पर ख़रीदती है।

संस्थान के छात्रों ने इस फ़ैसले की आलोचना की है। उनका सवाल है कि किसी शोध विषय को उसकी सामग्री की वजह से नहीं, लेखक के नाम की वजह से क्यों हटाया जाए। रिपोर्ट के मुताबिक़ किताब में किसी ग़लती की कोई बात सामने नहीं आयी, फ़ैसला सिर्फ़ अनिलाइन सिफ़ारिश पर हुआ।

देशकाल की नज़र

एक आदमी को छह साल से बिना मुक़दमे जेल में रखा गया है, और अब उसकी लिखी इतिहास की किताब भी लाइब्रेरी से नहीं रह सकती। शिक्षण संस्थान में किताबें ट्रोल की सिफ़ारिश पर हटने लगें, तो सवाल सिर्फ़ उमर ख़ालिद का नहीं, उस आज़ादी का है जिसके बिना कोई विश्वविद्यालय विश्वविद्यालय नहीं रहता।

लोकदर्पण

वंदे मातरम के छह छंद अनिवार्य करने पर केंद्र को नोटिस

देवायन रॉय · बार एंड बेंच

सुप्रीम कोर्ट ने वंदे मातरम के पूरे छह छंद गाना अनिवार्य करने वाले केंद्रीय गृह मंत्रालय के दो आदेशों के खिलाफ़ दायर याचिकाओं पर केंद्र को नोटिस जारी किया है। 28 जनवरी और 9 जुलाई 2026 के इन आदेशों के तहत सरकारी औपचारिक कार्यक्रमों में पूरा गीत गाया जाना है, जबकि करीब 79 साल से सिर्फ़ पहले दो छंद गाने की परंपरा रही है।

पहली याचिका नागपुर के बौद्ध और नागरिक अधिकार कार्यकर्ता वी.डी. बोरकर की है। उनका तर्क है कि शुरुआती दो छंद आनंदमठ उपन्यास से पहले लिखे गये थे और उनमें सिर्फ़ धरती की सुंदरता का बखान है, किसी देवी या सांप्रदायिक टकराव का नहीं। बाक़ी छंद उपन्यास से आते हैं, जिनमें याचिका के मुताबिक़ गीत देवी की प्रार्थना बन जाता है और मुसलमानों को दुश्मन की तरह पेश किया गया है। बोरकर ने आदेशों को इस्लामोफ़ोबिक और भाईचारे को चोट पहुंचाने वाला बताया है।

दूसरी याचिका अनुसूचित जातियों और जनजातियों के लिए काम करने वाले संगठन के अध्यक्ष और पूर्व IAS अधिकारी बालकृष्णन सत्यभामा मावोची की है। वह ख़ुद को ऐसे दलित हिंदू समुदाय से बताते हैं जो वैष्णव और शाक्त जैसी पंथीय परंपराओं को नहीं मानता। उनका कहना है कि ज़बरदस्ती गवाना धर्म और अंतरात्मा की आज़ादी का उल्लंघन है और दो छंदों वाला रूप ही परंपरा से राष्ट्रगीत बना है।

इसी से जुड़ी गायक टी.एम. कृष्णा की याचिका भी लंबित है, जो संशोधन की चुनौती देती है जिसमें वंदे मातरम गाने में बाधा डालने पर तीन साल तक की जेल का प्रावधान है। अदालत पहले मौखिक रूप से कह चुकी है कि अंतरात्मा के आधार पर न गाने वाले पर मुक़दमा नहीं चलना चाहिए। सभी मामले 30 नवंबर को सुने जाएंगे।

देशकाल की नज़र

देशभक्ति गवाकर नहीं, बराबरी देकर बनती है। जिस गीत के दो छंदों पर दशकों से सहमति थी, उसे पूरा थोपना और न गाने पर जेल का डर दिखाना एक बड़े तबके को यह संदेश देता है कि उनकी आस्था और अंतरात्मा इस देश में दूसरे दर्जे की है। अच्छा है कि चुनौती देने वालों में दलित और बौद्ध आवाज़ें आगे हैं।

✂

विज्ञापन के बीच

यह कोना
खाली नहीं,
आपका है
₹1,000 से

sampark@deshkaal.xyz

देश

जंगल, पानी और पहाड़ के लिए हज़ारों आदिवासी मंत्रालय की ओर

दानिश आज़मी · ग्रीन प्रेस जर्नल

ठाणे, पालघर, रायगढ़ और नासिक ज़िलों से आये हज़ारों आदिवासियों ने मंगलवार दोपहर मुंबई-नासिक हाईवे से मुंबई के मंत्रालय की ओर पैदल मार्च शुरू किया। अभिजीवी संगठन ने इसे संविधानिक अधिकार संघर्ष मार्च नाम दिया है। संगठन की स्थापना विवेक पंडित ने की थी, और इसकी अगुवाई अध्यक्ष सीता घाटोले और कार्यकारी अध्यक्ष बलराम चौधरी कर रहे हैं। पहला पड़ाव खारेगांव रखा गया।

भिवंडी, शहापुर, मुरबाड़, वसई, डहाणू, तलासरी, विक्रमगढ़, जव्हार, जव्हार और मोखाडा जैसे इलाक़ों से लोग इसमें शामिल हुए। करीब 250 पुलिसकर्मी तैनात किये गये, और हाईवे पर भारी वाहनों की आवाजाही पर पाबंदी लगायी गयी।

मांगों में सबसे ऊपर वन अधिकार के लंबित दावों का जल्द निपटारा है। इसके अलावा हर आदिवासी बच्चे के लिए 18 साल की उम्र तक मुफ़्त, अच्छी और हुनर देने वाली पढ़ाई, हर तालुका में एक विद्या संकुल और हर आदिवासी बस्ती में पीने के पानी का इंतज़ाम मांगा गया है। संगठन का कहना है कि जल जीवन मिशन पर भारी ख़र्च के बावजूद कई इलाक़ों में अप्रैल आते-आते भी दूर से पानी ढोकर लाती हैं।

बलराम चौधरी के मुताबिक़ सरकार से बातचीत में सकारात्मक आश्वासन तो मिले, पर कोई ठोस फ़ैसला नहीं हुआ। उन्होंने कहा कि जब तक लंबित मांगों पर पक्का निर्णय नहीं होता, आंदोलन जारी रहेगा। रिपोर्ट में सरकार की ओर से कोई आधिकारिक जवाब दर्ज नहीं है।

देशकाल की नज़र

मुंबई की छत्रीस से भी किलोमीटर के दायरे में ऐसे गांव हैं जहां औरतें पानी के लिए मीलों चलती हैं और ज़मीन का पट्टा कागज़ों में अटका रहता है। आदिवासियों को अपनी बुनियादी मांगें लेकर बार बार पैदल राजधानी जाना पड़े, यह आश्वासनों की राजनीति की सबसे बड़ी चोट है।

लोकदर्पण

डेटा क़ानून के ख़िलाफ़ अख़बार मालिक सुप्रीम कोर्ट पहुंचे

देवायन रॉय, अर्ज़ा पटवी · बार एंड बेंच

डिजिटल न्यूज़ पब्लिशर्स एसोसिएशन (DNPA) ने डिजिटल पर्सनल डेटा प्रोटेक्शन क़ानून 2023 और इसके 2025 के नियमों को सुप्रीम कोर्ट में चुनौती दी है। संगठन में 21 बड़े डिजिटल प्रकाशक हैं, जिनमें रिलायंस समूह का नेटवर्क18, अडानी समूह का NDTV, इंडियन एक्सप्रेस, टाइम्स इंटरनेट, द हिंदू और इंडिया टुडे शामिल हैं।

याचिका का मुख्य तर्क यह है कि क़ानून में पत्रकारिता के लिए कोई छूट नहीं है। इससे जनहित में रिपोर्ट करने वाले पत्रकारों पर भी सूचना देने, सहमति लेने और डेटा मिटाने जैसी शर्तें लागू हो सकती हैं। सरकारी आक्रसरों, अपराध, कारोबार और शासन पर रिपोर्टिंग रुक सकती है और गोपनीय सूत्रों की पहचान उजागर होने का ख़तरा है। याचिका में कहा गया है कि यह क़ानून को बिना अदालती निगरानी के बिना प्रभावित व्यक्ति को बताये जानकारी मांगने की व्यापक ताक़त देती है। सूचना के अधिकार क़ानून की धारा 8(1)(j) में बदलाव पर भी चिंता जतायी गयी है।

वरिष्ठ वकील माधवी दीवान ने कहा कि छूट का न होना एक तरह की पूर्व सेंसरशिप है, जबकि क़ानून के पहले मसौदों में पत्रकारिता को बाहर रखा गया था।

मुख्य न्यायाधीश सूर्य कांत की बेंच ने सरकार को सुने बिना अंतरिम रोक लगाने से इनकार कर दिया, पर स्थगन अर्ज़ी पर नोटिस जारी किया। अदालत ने कहा कि प्रेस की आज़ादी और निजता के बीच संतुलन बनाना होगा और मीडिया संस्थान दुरुपयोग रोकने के उपाय सुझा सकते हैं। अगली सुनवाई 17 नवंबर को होगी।

देशकाल की नज़र

विडंबना देखिए: जिन घरानों के पैनल सत्ता से सवाल पूछना कब का भूल चुके, वही अब प्रेस की आज़ादी की दुहाई दे रहे हैं। फिर भी मुद्दा असली है। याद 36 जैसी ताक़तवर छोटे स्वतंत्र पत्रकारों और RTI कार्यकर्ताओं पर सबसे भारी पड़ेगी, जिनके पास बड़े वकील नहीं होते।

लोकदर्पण

चुनाव आयोग का हलफ़नामा समझाने वाली रील इंस्टाग्राम ने रोकी

लाइव लॉ न्यूज़ नेटवर्क · लाइव लॉ

क़ानूनी ख़बरों के वेबसाइट लाइव लॉ ने बताया कि इंस्टाग्राम ने उसकी एक रील भारत में देखने वालों के लिए रोक दी। यह रील मतदाता सूचियों के विशेष गहन पुनरीक्षण (SIR) पर सुप्रीम कोर्ट में दाख़िल चुनाव आयोग के हलफ़नामे में आयोग का पक्ष समझा रही थी। यह मामला इसलिए भी अहम है कि SIR पर सुप्रीम कोर्ट में सुनवाई चल रही है और करोड़ों मतदाताओं के नाम इससे जुड़े हैं।

इंस्टाग्राम ने रील के साथ सिर्फ़ इतना संदेश लगाया कि उसे इस सामग्री को प्रतिबंधित करने का क़ानूनी अनुरोध मिला है। यह नहीं बताया गया कि रील ने कौन सा क़ानून तोड़ा या अनुरोध किसने भेजा था।

लाइव लॉ का कहना है कि रील में आयोग का अपना पक्ष ही समझाया गया था, कोई आलोचनात्मक टिप्पणी तक नहीं थी। यही वीडियो यूट्यूब पर उपलब्ध रहा। संस्थान ने एक्स पर इंस्टाग्राम और मेटा को टैग करते हुए इस क़दम पर आपत्ति जतायी।

बाद में ख़बर में जोड़ा गया कि इंस्टाग्राम ने वीडियो बहाल कर दिया है। हालत के हफ़्तों में SIR विरोध से जुड़े कई अकाउंट और पोस्ट इंस्टाग्राम पर रोके जाने की ख़बरें आती रही हैं। बहाली से पहले कई घंटों तक भारत के दर्शक यह वीडियो नहीं देख सके, जबकि दुनिया के बाक़ी हिस्सों में यह खुला था। प्लेटफ़ॉर्म्स ने बहाली की भी कोई वजह नहीं बतायी।

देशकाल की नज़र

जब अदालत की कार्यवाही समझाने वाला एक वीडियो, जिसमें सरकार का ही पक्ष हो, बिना वजह बताये गायब कर दिया जाए, तो समझिए कि सेंसरशिप अब यह भी नहीं देखती कि क्या कहा गया, बस विषय देखती है। गुमनाम क़ानूनी अनुरोध और ख़ामोश प्लेटफ़ॉर्म मिलकर ख़बर को अदृश्य बना रहे हैं, और इसका जवाब किसी को देना नहीं पड़ता।

समाज

कोच्चि हादसा: जज के बेटे को छूट, चाह पुलिसवाले निलंबित

अनिमलेश्वरा स्टाफ़ · अनिमलेश्वरा

कोच्चि में देश रफ़्तार मर्सिडीज़ ने 55 साल के जयबालकृष्णन की जान ले ली, जो चाय की छोटी सी दुकान चलाते थे। आरोप है कि कार 17 साल का एक लड़का चला रहा था, जिसके पिता मोटर दुर्घटना ट्रिब्यूनल में अतिरिक्त जिला एवं सत्र न्यायाधीश हैं।

हादसे के दिन ही लड़के को थाने से ज़मानत दे दी गयी। पिता को दूसरा आरोपी तभी बनाया गया जब ज़ोरदार विरोध हुआ। परिवार और स्थानीय लोगों के थाने पर धरने के बाद पुलिस ने लड़के को दोबारा गिरफ़्तार किया, पर किसी न्याय बोर्ड से उसे फिर ज़मानत दे दी। रिश्तेदारों का आरोप है कि पुलिस ने उनके फ़ोन लेकर हिरासत के बाद के वीडियो और तस्वीरें मिटाने की कोशिश की और उनसे बदसलूकी की।

मंगलवार को गृह मंत्री रमेश पेंशिथला ने विधानसभा में घेराबन्दूर थाने के चार पुलिसकर्मियों के निलंबन का एलान किया: सीआई श्यामकुमार, थाना प्रभारी विश्वजीत पी.एस., और सिपाही मनोज के.पी. व अरुण जॉय। उन्होंने सवाल उठाया कि एक ग़रीब आदमी की जान लेने वाले ड्राइवर पर आसानी से ज़मानत वाली धाराएं क्यों लगायी गयीं, और कहा कि सरकार पुलिस की तैरज़िम्मेदारी का बचाव नहीं करेगी।

यह कार्रवाई एडीजीपी (क़ानून व्यवस्था) पी. विजयन की शुरुआती रिपोर्ट के बाद हुई, जिन्होंने पीड़ित परिवार, हादसे की जगह और थाने का दौरा कर तस्वीरी बर्बाद के आरोपों की जांच की। केस अब ज़िला अपराध शाखा को सौंप दिया गया है।

देशकाल की नज़र

एक तरफ़ महंगी कार और जज पिता, दूसरी तरफ़ चाय की दुकान चलाने वाला आदमी। पुलिस ने शुरू में जिस फुर्ती से आरोपी को छोड़ा, वह बताता है कि क़ानून की नज़र में सब बराबर होना अब भी एक वादा भर है। निलंबन तभी आया जब लोग सड़क पर उतरे, यह भी याद रखना चाहिए।

समाज

बच्ची की तस्वीर पर नफ़रती टिप्पणी, केरल में RSS कार्यकर्ता गिरफ़्तार

मक़दूम स्टाफ़ · मक़दूम गोदिया

केरल की मुळक्कुलुं पंचायत ने अठ्ठियूर के रहने वाले विमल सिवसक्ति को गिरफ़्तार किया है, जिसे रिपोर्ट में RSS कार्यकर्ता बताया गया है। आरोप है कि उसने फ़ेसबुक पर एक बच्ची को निशाना बनाकर भीम पर ये अपमानजनक और इस्लाम विरोधी टिप्पणियां कीं।

ये टिप्पणियां उस तस्वीर के नीचे की गयी थीं जिसमें बच्ची को राष्ट्रीय स्तर की अबेकस प्रतियोगिता के लिए चुने जाने पर सम्मानित किया जा रहा था। यानी एक बच्ची की कामयाबी का मौक़ा नफ़रत का निशाना बन गया। बच्ची और उसके परिवार के लिए जो पल गर्व का होना था, वह सार्वजनिक अपमान में बदल दिया गया।

यंग डेमोक्रेट्स के नेता यूनुस विलक्कोड और बच्ची के पिता ने अलग अलग शिकायतें दर्ज कराई थीं। विलक्कोड के मुताबिक़ स्थानीय अदालत ने आरोपी को न्यायिक हिरासत में भेज दिया है।

रिपोर्ट में पुलिस का बयान, लगायी गयी धाराएं या आरोपी और RSS का पक्ष दर्ज नहीं है। बच्ची की उम्र और टिप्पणियों के शब्द भी रिपोर्ट में नहीं हैं। गिरफ़्तारी और रिमांड की जानकारी शिकायतकर्ता के हवाले से है। मामला अभी शुरुआती दौर में है और आगे की जांच से ही साफ़ होगा कि आरोपी पर कौन से आरोप तय होंगे।

देशकाल की नज़र

सोशल मीडिया पर नफ़रत अब बच्चों तक को नहीं बख़्श रही। इस मामले में शिकायत पर तुरंत गिरफ़्तारी हुई, जो राहत की बात है, पर ऐसी ज़्यादातर टिप्पणियां बिना किसी कार्रवाई के तैरती रहती हैं। प्लेटफ़ॉर्म्स और पुलिस दोनों को समझना होगा कि ऑनलाइन नफ़रत असली बच्चों को असली चोट पहुंचाती है।

विज्ञापन

जो पढ़ते हैं,
वो यहां मिलते हैं

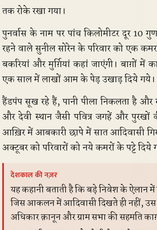
किताब, क़िस्से, नाटक, खादी, खेत की उपज, आपका हुनर: उन पाठकों तक जो सुबह की चाय के साथ पुर पढ़ते हैं, सिर्फ़ स्क्रॉल नहीं करते।

₹1,000 से ₹1,000,000 तक

संपर्क: sampark@deshkaal.xyz

गांव-जवार

देहात की ख़बरें



पीरपैंती में अदाणी का बिजलीघर, आदिवासियों के आम के बाग़ उजड़े

उमेश कुमार राय · PARI

बिहार के भागलपुर ज़िले के पीरपैंती में करीब 479 हेक्टेयर ज़मीन अगस्त 2025 से 33 साल के पट्टे पर अदाणी पावर को दी गयी, विधानसभा चुनाव से कुछ ही महीने पहले। यहां 2,400 मेगावॉट का कोयला बिजलीघर बन रहा है, जिसकी लागत करीब 28,225 करोड़ रुपये आंकी गयी है। निर्माण 2026 की शुरुआत से चल रहा है।

गांव वालों को परियोजना का पता तब चला जब दिसंबर 2025 में ज़मीन मालिकों को पैसे मिलने लगे। विस्थापित होने वाले 68 आदिवासी परिवारों में 52 सौंरिया पहाड़िया हैं, जो विशेष रूप से कमज़ोर जनजाति समूह में आते हैं, और 16 संथाल। ये परिवार पीढ़ियों से निजी ज़मीन पर बिना पट्टे के रहते आये हैं। कंपनी के पर्यावरण प्रभाव आकलन में न इन आदिवासियों का ज़िक्र है, न पुनर्वास का।

जनवरी 2026 की जनसुनवाई के कार्यवृत्त पर 447 दस्तख़त हैं, पर उनमें मुश्किल से दो सौरिया पहाड़िया और एक भी संथाल नहीं। सुनवाई से एक दिन पहले कई मुख्य विरोधियों पर भारतीय न्याय संहिता की धारा 126 लगायी गयी। कार्यकर्ता श्रवण सिंह के मुताबिक़ उन्हें सुनवाई ख़त्म होने तक रोके रखा गया।

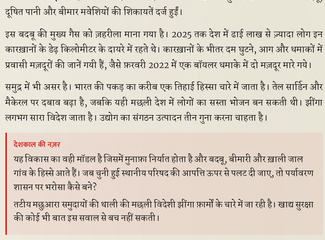
पुनर्वास के नाम पर पांच किलोमीटर दूर 10 गुणा 12 फ़ुट के 71 कमरे बने हैं। पांच कच्चे कमरों में रहने वाले सुनील सौरेन के परिवार को एक कमरा मिला है, और सांझली मरांडी पूछती हैं कि उनकी बकरियों और मुर्गियों का क्या जाएगी। बातों में काम करके लोग रोज़ 500 से 700 रुपये कमाते थे। एक साल में लाखों आम के पेड़ उखाड़ दिये गये।

हैंडपंप सूख रहे हैं, पानी पीला निकलता है और खुदाई की लाल धूल हर तरफ़ जमती है। जाड़े धान और देवी स्थान जैसी पवित्र जगहें और पुरखों की क़ब्रगाह अब परियोजना क्षेत्र में हैं। सितंबर के आख़िर में आक्रोशी छाये में सात आदिवासी गिरफ़्तार हुए, जिसे लोग हटाने का दबाव बताते हैं। 11 अक्टूबर को परिवारों को नये कमरों के पट्टे दिये गये और जल्द जाने को कहा गया।

देशकाल की नज़र

यह कहानी बताती है कि बड़े निवेश के ऐलान में सबसे कमज़ोर लोग कैसे गिनती से बाहर हो जाते हैं। जिस आकलन में आदिवासी दिखते ही नहीं, उस पर मिली मंज़ूरी पर सवाल उठना लाज़िमी है। वन अधिकार क़ानून और ग्राम सभा की सहमति काग़ज़ के नियम नहीं, ऐसे ही मौक़ों की ढाल हैं।

बाग़, पानी, क़ब्रगाह और रोज़ी के बदले एक कमरा न्याय नहीं है। और जब देश कोयले से हटने की बात करता है, तब बिहार में नया कोयला बिजलीघर आदिवासियों की क़ीमत पर बन रहा है।



मछली का सूद, गांवों की बदबू: तटीय भारत की अनसुनी लड़ाई

इयान आर्केडा · मोगवे

आउटलॉ ओशन प्रोजेक्ट की चार साल की जांच का यह अंश भारत के ख़तरनाक उद्योग को देखता है, जो छोटी मछलियों को पोसकर झींगा, सैल्मन और सुगियों का चारा बनाता है। देश में 70 से ज़्यादा ऐसे कारख़ाने हैं। 2018 से 2024 के बीच कम से कम 30 कारख़ाने गंदा पानी नदियों और बोरवेल में डालने, टैक्स चोरी और सुरक्षा में लापरवाही जैसे उल्लंघनों से जुड़े पाये गये, और कम से कम 18 बार इनके ख़िलाफ़ आंदोलन हुए।

गोवा के कुंकोलिम में अगस्त 2025 में एक कंपनी ने हर महीने कम से कम 2,400 टन मछली प्रोसेस करने वाला कारख़ाना प्रस्तावित किया। नगर पंचायत और स्थानीय विधायक ने विरोध किया, पर 2024 में नये कारख़ानों पर रोक हटा चुकी सरकार ने फ़रवरी 2026 में पंचायत को दरकिनार कर मंज़ूरी दे दी, बस गैस साफ़ करने वाला उपकरण लगाने की शर्त रखी।

तमिलनाडु के थूथुकुडी ज़िले के पोट्टपुरी गांव ने 2024 में 175 दिन से ज़्यादा आंदोलन किया। लोगों का कहना था कि चार साल से भूजल ख़राब है। चुनाव का बहिष्कार हुआ और आंदोलन संभालने वाले एक शिक्षक का तबादला कर दिया गया। कर्नाटक के मुक्का और गोवा में भी बदबू, दूषित पानी और बीमार मवेशियों की शिकायतें दर्ज हुईं।

इस बदबू की मुख्य वैज्ञ को जहरीला माना गया है। 2025 तक देश में ढाई लाख से ज़्यादा लोग इन कारख़ानों के डेढ़ किलोमीटर के दायरे में रहते थे। कारख़ानों के भीतर दम घुटने, आग और धमाकों में प्रवासी मज़दूरों की जानें गयी हैं, जैसे फ़रवरी 2022 में एक बॉयलर धमाके में दो मज़दूर मारे गये।

समुद्र में भी असर है। भारत की पकड़ का करीब एक तिहाई हिस्सा चारे में जाता है। तेल सार्डिन और मैकेरल पर दबाव बढ़ा है, जबकि यही मछली देश में लोगों का सस्ता भोजन बन सकती थी। झींगा लगभग सारा विदेश जाता है। उद्योग का संगठन उत्पादन तीन गुना करना चाहता है।

देशकाल की नज़र

यह विकास का वही मॉडल है जिसमें मुनाफ़ा निर्यात होता है और बदबू, बीमारी और ख़ाली जाल गांव के हिस्से आते हैं। जब पूरी हुई स्थानीय परिषद की आपत्ति ऊपर से पलट दी जाए, तो पर्यावरण शासन पर भरोसा कैसे बचे?

तटीय मछुआरा समुदायों की थाली की मछली विदेशी झींगा फ़ार्मों के चारे में जा रही है। खाद्य सुरक्षा की कोई भी बात इस सवाल से बच नहीं सकती।



दो लड़कियां, अमृता शेरगिल · अमृता शेरगिल / Wikimedia Commons

सम्मुख

तमन्ना की मौत: एक घर, एक छछूंदर और कई चुप्पियां

नेहा नरुका · सम्मुख

नेहा नरुका की शृंखला 'मृतात्माओं का देश' हर कड़ी में किसी ऐसी औरत को याद करती है जिसकी ज़िंदगी लापरवाही और बेरुख़ी ने छीन ली। सातवीं कड़ी तमन्ना की है, एक मेहनती और होनहार लड़की, जिसकी शादी हुई, साल भर में वह गर्भवती हुई और फिर सरकारी अस्पताल में ऑपरेशन के बाद चल बसी।

कहानी एक घरेलू झगड़े से शुरू होती है। घर में जिसे कथावाचक चूहा समझकर कोस रही थी, वह काम करने वाली आंटी के मुताबिक़ छछूंदर है, और गर्भवती है, इसलिए उसे निकालना पाप होगा। यह छछूंदर पूरे पाठ में घूमती रहती है, जैसे कोई अनचाही मकान-मालकिन, और धीरे-धीरे तमन्ना की कहानी के साथ एक कड़वा रूपक बन जाती है।

तमन्ना की मौत का दोष हर कोई किसी और पर डालता है। मायके वाले ससुराल की कंजूसी को, ससुराल वाले सरकारी डॉक्टरों को, और डॉक्टर संक्रमण को। एक पार्लर में कथावाचक दो नौजवान मांओं की बातचीत सुनती है, जिनमें एक बताती है कि पति गर्भनिरोध की बात सुनने को तैयार नहीं। उन्नीस-बीस साल की एक डरी हुई लड़की का चेहरा उसके साथ घर तक चलता है।

तमन्ना की मां रोते हुए कहती हैं कि किसी पाप की सज़ा मिली। लेखिका यह तर्क नहीं मानतीं: अगर सज़ा थी भी, तो वह बेक़सूर बेटी पर क्यों गिरी? कुछ मौतों का कोई अर्थ नहीं निकलता, उन्हें निगलना पड़ता है, वरना सबका पेट तमन्ना के पेट जैसा हो जाए।

आख़िर में एक रूपक आता है: मुर्ग़े समझते थे कि सुबह उनकी बांग से होती है, पर सूरज फिर भी निकला। और जिन मुर्ग़ियों को बोलने नहीं दिया गया, वे अब काग़ज़, कीबोर्ड और फ़ोन पर अपनी कहानियां लिख रही हैं।



सम्मुख

चुप्पी भी चोट है: दांपत्य की दीवारें

पल्लवी विनोद · सम्मुख

पल्लवी विनोद का यह स्तंभ एक पति और पत्नी को बारी-बारी से बोलने देता है। पति कहता है कि उसने पत्नी के घरवालों को अपना माना, पर पत्नी ने उसके परिवार को नहीं। छोटी बहन की मांगें, मां की पुरानी सोच और साथ रहने की मजबूरी, सब उसकी शिकायत में हैं।

पत्नी की कहानी दूसरी है। ननद हर महीने पंद्रह-बीस हज़ार रुपये ले जाती है और सवाल पूछने पर पति चिल्लाता है। शादी पर ख़र्च हुई बचत का ताना बार-बार आता है, जबकि उसे गहनों और महंगी साड़ियों से ज़्यादा अपने ढंग से जीने की आज़ादी चाहिए थी। जो कभी सबसे अच्छा दोस्त था, अब अजनबी लगता है।

लेखिका अपनी एक काउंसलर दोस्त से पूछती हैं कि ग़लती किसकी है। जवाब है कि मामला इतना सीधा नहीं। असल दिक़्क़त यह है कि दोनों अपनी बात साफ़ कह नहीं पाये और एक-दूसरे के मतलब का अंदाज़ा लगाते रहे। अलग-अलग घरों के अलग नियम, नींद, खाना, बहस का तरीक़ा, सब टकराते हैं।

काउंसलर के मुताबिक़ आज औरतें ज़्यादा खुलकर बोलती हैं, और जिस मर्द ने औरत को बोलते नहीं देखा, वह या तो ज़्यादा लड़ता है या चुप हो जाता है। लेखिका इस चुप्पी को, जिसे 'साइलेंट ट्रीटमेंट' कहते हैं, सोची-समझी चोट मानती हैं, और परिवार की दो औरतों के क़िस्से सुनाती हैं जो संयुक्त घरों में भी अकेली कर दी गयीं।

उनका तर्क है कि चुप रहने वाला अपने संयम को गुण बताता है, पर यह भी दबदबे का एक रूप है। अनसुलझी चोट सामने वाले के मन और शरीर पर असर डालती है। आख़िर में वे पूछती हैं कि अगर घोंसले में चहचहाने से पहले चिड़िया को सोचना पड़े, तो वह घर कैसा?



सम्मुख

तीसरे आकाश के लोग: मयंक मिश्र की पांच कविताएं

मयंक मिश्र · सम्मुख

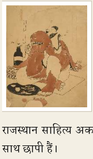
सम्मुख ने युवा कवि मयंक मिश्र की पांच कविताएं छापी हैं, उनकी दूसरी प्रस्तुति। मयंक कुशीनगर ज़िले के पिपरा माझी गांव से हैं, बनारस हिंदू विश्वविद्यालय से पढ़े हैं, और गांव, स्मृति, अकेलेपन और औरतों के जीवन पर लिखते हैं।

'ऊब की दुनिया' एक ऐसे दिन की कविता है जिसमें आदमी उठता-बैठता, सीढ़ियां चढ़ता, घड़ी देखता है, पर कुछ नहीं बदलता। कुर्सी, धूल, आईना और मुड़े-तुड़े काग़ज़ उस गोल-गोल घूमती ज़िंदगी के गवाह हैं। 'आख़िर में बच जाएगा मैं' मौत के बाद बचे झूठ, चुप्पियों और दबी इच्छाओं के ढेर की बात करती है, जहां सिर्फ़ सवाल बचते हैं कि हमने एक-दूसरे के साथ कैसा बर्ताव किया।

'टूटने की आवाज़' एक गिराई जा रही इमारत के पास खड़ी है। हर ईंट ने बारिश, हंसी, अपमान और भोजन देखा है और अब मिट्टी में लौटेगी। कवि यह टूटन अपने भीतर भी महसूस करता है।

संग्रह की सबसे तीखी कविता 'तीसरे आकाश के लोग' है। ये वे लोग हैं जिन्हें बाज़ार तमाशा बनाकर बेचता है, धर्म उदाहरण बनाता है और राजनीति आंकड़ों में बदल देती है। फिर भी वे खुलकर हंसते हैं और अपमान को रूखी रोटी की तरह खा जाते हैं।

आख़िरी कविता 'मां को देखा' घर के नक़्शे में मां की सबसे छोटी जगह, रसोई के धुएं और चावल के मांड के बिंबों से उस मेहनत को दर्ज करती है जिसे कोई गिनता नहीं।



सम्मुख

मूंछों के युद्ध से गोयबेल्स तक: अनिल गंगल की सात कविताएं

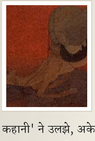
अनिल गंगल · सम्मुख

अनिल गंगल की शुरुआती कविताएं 'लहर', 'बिंदु' और 'भंगिमा' जैसी पत्रिकाओं में छपी थीं। उनके छह कविता संग्रह आ चुके हैं और 'स्वाद' को राजस्थान साहित्य अकादमी का सुधींद्र पुरस्कार मिला। सम्मुख ने उनकी सात नयी कविताएं एक साथ छापी हैं।

'मूंछों के युद्ध' में मूंछ अहंकार और अनकहे हुक्म का निशान है, जो घर, दफ़्तर, विधानसभा और थाने तक में फ़ैसले करवाती है। यही अकड़ धर्म, भाषा, जाति और ज्ञान के झगड़ों में दिखती है, और श्मशान पर आकर ख़त्म हो जाती है। 'फ़रमाबरदारी' बताती है कि कैसे 'क्यों' पूछना धीरे-धीरे बोली से हटा दिया जाता है और उसे तमीज़ का नाम दे दिया जाता है।

'आदिम युग की संतानें' कहती है कि स्मार्टफ़ोन और संविधान के बावजूद हमारे भीतर झुंड की सोच और कमज़ोर को धकेलने की आदत बची है, और एक अफ़वाह सदियों की पढ़ाई एक दिन में मिटा सकती है। 'गोयबेल्स' में प्रचार को अब वर्दी या लाउडस्पीकर नहीं चाहिए; झूठ फ़ोन से आता है और किताबें जलाने की ज़रूरत नहीं, जब कोई उन्हें खोलता ही नहीं।

'मृतकों की आंखें' में मरे हुए लोग बदला नहीं मांगते, बस देखते हैं कि किसने ईमान बचाया और किसने बेच दिया। 'पतझड़ में बचा आख़िरी पत्ता' और 'कुनबा' इस संग्रह को निजी और पारिवारिक रंग देती हैं, जहां परिवार एक ज़िंदा दस्तावेज़ है जिसे हर पीढ़ी सवालों से दोबारा लिखती है।



हिंदवी

खोयी हुई फ़िल्में: हिंदी कहानी और सिनेमा की गुमनाम कड़ियां

दिनेश श्रीनेत · हिंदवी

सत्तर के दशक की शुरुआत हिंदी साहित्य और सिनेमा के रिश्ते का ख़ास दौर था। पुणे फ़िल्म संस्थान से निकले निर्देशक प्रयोग कर रहे थे और 'नयी कहानी' ने उलझे, अकेले मध्यवर्गीय किरदारों की ज़मीन तैयार कर दी थी। 'उसकी रोटी', 'सारा आकाश', 'रजनीगंधा' जैसी फ़िल्में सबको याद हैं, पर दिनेश श्रीनेत उन फ़िल्मों की तलाश में निकलते हैं जिनका कोई ठीक रिकॉर्ड तक नहीं बचा।

प्रेमचंद की 'कफ़न' पर मृणाल सेन ने 'ओका ऊरी कथा' बनायी, जो आज भी देखी जा सकती है। पर जैनेंद्र कुमार के उपन्यास 'त्यागपत्र' पर रमेश गुप्ता की 1978 की फ़िल्म अब ग़ायब है। लेखक को बचपन में रेडियो पर उसके विज्ञापन याद हैं। विद्या सिन्हा ने मृणाल का किरदार निभाया था, जो पुरानी नैतिकता को ढुकराने वाली औरत है।

कमलेश्वर की 'बदनाम बस्ती' (1971) लगभग पचास साल अंधेरे में रहने के बाद दोबारा मिली और दुनिया भर के क्वियर आंदोलन के संदर्भ में उसमें नयी दिलचस्पी जागी। गिरीश रंजन की 'डाक बंगला' (1974) का प्रिंट अब भी नहीं मिला। लेखक डाक बंगले को रूपक की तरह पढ़ते हैं: ठहरने की जगह, घर नहीं, जैसे उस औरत के रिश्ते जिनमें स्थिरता नहीं।

शिवेंद्र सिन्हा की 'फिर भी' (1971) को वे समानांतर सिनेमा की शुरुआती कोशिश मानते हैं, जिसमें फ़्रीज़ फ़्रेम, निगेटिव और मोंताज का प्रयोग था। उसका भी कोई प्रिंट नहीं मिलता।

लेखक का निष्कर्ष है कि प्रिंट, समीक्षाएं और रिकॉर्ड इतने कम हैं कि इन फ़िल्मों पर आख़िरी राय देना मुश्किल है, पर इन्हें खोजे बिना हिंदी साहित्य और सिनेमा के रिश्ते का इतिहास अधूरा रहेगा।



हिंदवी

लौटकर गांव: लड़की से पहले रसोई का सवाल क्यों?

निकिता यादव · हिंदवी

हैदराबाद विश्वविद्यालय से पढ़ाई पूरी करके निकिता यादव डेढ़ साल बाद अपने गांव लौटती हैं। रास्ते, खेत और घर वैसे ही हैं, बदली है उनकी नज़र। रोज़ के रिवाज अब उन्हें समाज, पितृसत्ता और ग़ैरबराबरी के सवाल लगते हैं।

वे बचपन के एक सहपाठी के घर जाती हैं। दोस्त की मां बहुत स्नेह से मिलती हैं, पर उनके ज़्यादातर सवाल खाना बनाने, खेती और घर संभालने के बारे में हैं, पढ़ाई या सपनों के बारे में नहीं। लेखिका सोचती हैं कि ये सवाल सिर्फ़ लड़कियों से क्यों पूछे जाते हैं; लड़कों से कोई नहीं पूछता कि नौकरी के साथ घर संभाल पाओगे या नहीं।

वह मां पैरों में दर्द के बावजूद सीढ़ियां चढ़ती हैं और कई मर्दों के लिए रोज़ खाना बनाती हैं। लेखिका को दुख है कि यह मेहनत उनका अकेले का फ़र्ज़ मान ली गयी है। लौटते हुए दोस्त बताता है कि घर से साथ न मिलने पर उसकी पढ़ाई छूट गयी; भाई कमाता है पर पैसा मौज में उड़ाता है, और पिता शराब में डूबे हैं।

लेखिका को स्कूल के दिन याद आते हैं, जब कई साथियों ने कहा था कि घरवाले आगे की पढ़ाई का ख़र्च नहीं उठा पाएंगे। अब वे देखती हैं कि दिक़्क़त किसी एक घर की नहीं, पूरी व्यवस्था की है: महंगी होती पढ़ाई, ग़रीबी, और गांव में नौजवानों और बच्चों तक फैलती शराब, जिसके बाद घरों में मारपीट होती है।

सबसे गहरी चोट यह है कि बुज़ुर्ग औरतें ही नयी बहुओं को सहते रहने की सीख देती हैं। लेखिका के मुताबिक़ यही पितृसत्ता की सबसे बड़ी कामयाबी है। उनका ग़ुस्सा उस मां पर नहीं, उस व्यवस्था पर है जो लड़कियों से रसोई और लड़कों से सपनों के बारे में पूछती है।

यहां आपका नाम छपे, तो पढ़ा भी जाए

ख़ाली जगह

एक कोने से पूरे पन्ने तक। बात कीजिए, दाम तय कीजिए।

कोना ..... ₹1,000

चौथाई पन्ना ..... ₹10,000

आधा पन्ना ..... ₹40,000

पहला पन्ना ..... ₹1,00,000

sampark@deshkaal.xyz

विज्ञापन दर-सूची

देशकाल में आपकी जगह

हर सुबह, उन पाठकों के बीच जो ख़बर को सोचकर पढ़ते हैं।

कोना ₹1,000 एक दिन

चौथाई पन्ना ₹10,000 एक दिन

आधा पन्ना ₹40,000 एक दिन

पहला पन्ना, पूरा ₹1,00,000 एक दिन

sampark@deshkaal.xyz · विज्ञापन देशकाल की संपादकीय नीति के दायरे में ही छपते हैं