人工智能与知识生态系统

——生成式AI如何重塑开发者的知识生产与消费行为

赵炳坤 · 香港城市大学

2026年3月 · 研究报告 v2.0（中文完整版）

摘要

本研究利用Stack Overflow 424周×14语言和GitHub 98个月完整面板数据，采用双重差分（DID）设计，系统记录了生成式AI工具对开发者知识生态系统的结构性冲击。核心发现：ChatGPT发布后，SO提问量下降75.4%且持续加速，GitHub仓库创建增长+138.7%，DID估计 $\beta_1 = -2.26$***，$\beta_2 = +3.82$***（$R^2 = 0.989$）。最反直觉结论：AI可替代性指数（ARI）与SO下降幅度不相关（r=0.23，p>0.10），说明AI改变的不是"哪类问题被替代"，而是"提问求助"这一行为模式本身。研究提出DKB/AKB框架（依赖性vs自主性知识行为）及质量稀释机制，解释双平台反向分化的悖论。

-75.4%	+138.7%	β_1 =-2.26***	β_2 =+3.82***	r=0.23 n.s.
SO提问量变化 (ChatGPT后)	GitHub仓库增长 (ChatGPT后)	DID SO效应 (完整FE模型)	DID GitHub效应 (完整FE模型)	ARI与下降 不相关（反直觉！）

一、研究背景：知识平台的AI冲击

2022年11月ChatGPT发布，开启了生成式AI工具大规模普及的新时代。对于数百万开发者而言，一个核心问题随之而来：当AI可以即时解答编程问题时，Stack Overflow这样的知识共同体会发生什么？GitHub上的代码创作行为又会如何变化？

本研究提供了迄今最系统的跨平台实证证据，揭示了三个核心现象：（1）SO提问量的历史性崩塌；（2）GitHub创作活动的逆势爆发；（3）两者并存背后的质量稀释悖论。

核心研究问题：

① 生成式AI对SO（求助型）和GitHub（创作型）平台的影响方向和量级各是什么？

② 不同编程语言社区的响应是否存在差异？AI可替代性高的语言下降是否更快？

③ GitHub数量增长背后，知识质量是否在同步下降？

二、理论框架：DKB vs AKB

我们提出沿"依赖-自主"维度区分两类知识行为，并引入第三种机制——质量稀释。

依赖性知识行为（DKB，Dependent Knowledge Behaviors）
指依赖外部验证的知识求助活动——在SO提问、在GitHub提Issue。这类行为本质上是被动的：遇到问题无法解决时才触发。AI直接替代了这种需求，SO提问量因此崩塌。

自主性知识行为（AKB，Autonomous Knowledge Behaviors）
指由内在动机驱动的知识创造活动——创建仓库、发布开源工具。这类行为需要愿景和能力，AI降低了创作门槛，充当激活催化剂，GitHub仓库数量因此爆发。

质量稀释机制（Quality Dilution）
AI激活了大量低参与度项目进入GitHub生态，导致总量上升的同时，人均Fork率、Star率下降。这是丰盛悖论的核心——数量增加，平均质量下降。

三、核心发现一：双平台大分裂

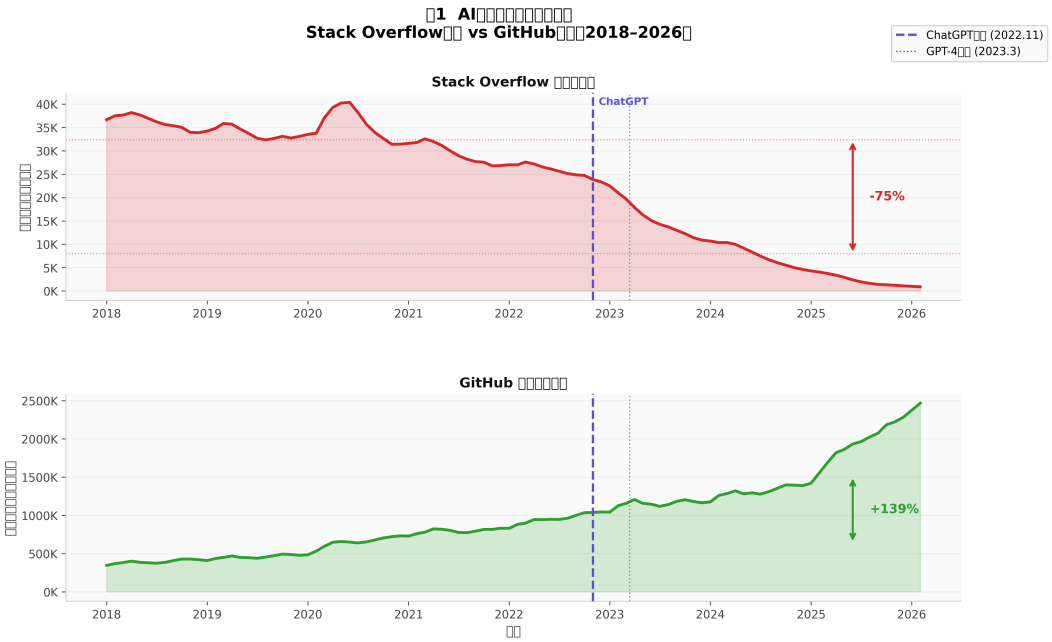

图1 Stack Overflow周均提问量（上）与GitHub月新建仓库数（下），2018－2026年。蓝色虚线=ChatGPT发布（2022年11月）。标注幅度为ChatGPT前后均值差异百分比。

ChatGPT发布后，两大平台出现史无前例的"剪刀差"分化。SO周提问量从约3.5万题/周急剧下滑，且持续加速，无任何反弹迹象；GitHub仓库月创建量则大幅攀升。

关键数字：SO －75.4% ¦ GitHub +138.7% 年度加速：2023年 －41% → 2024年 －49% → 2025年 －70% → 不是"一次性冲击"，而是持续深化的结构性变迁

四、核心发现二：反直觉异质性

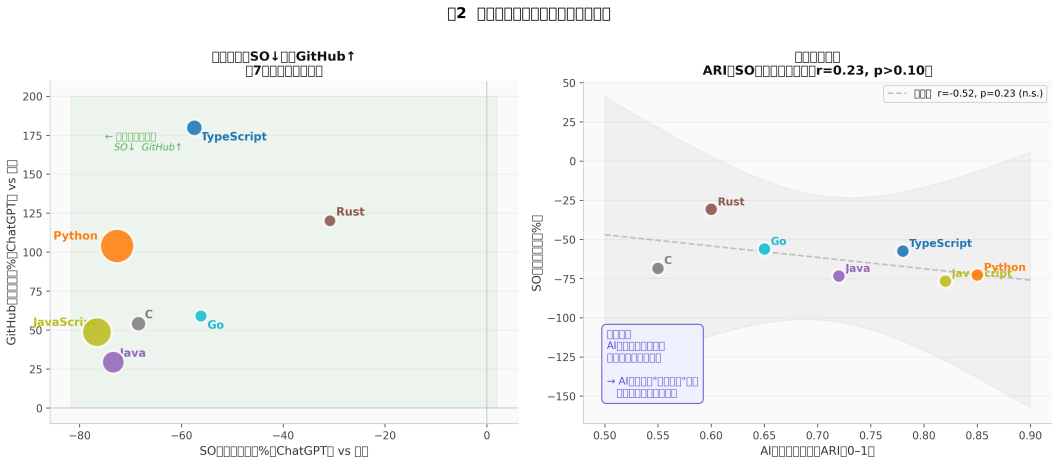

图2 左：7种编程语言SO下降 vs GitHub增长散点图（气泡大小=SO体量）。右：AI可替代性指数（ARI）与SO下降幅度的关系——斜率接近0，r=0.23不显著。

两个关键发现：

①所有语言一致表现为行为转换：7种语言全部落在"SO↓ GitHub↑"象限，TypeScript增幅最强（GitHub+179.9%），Java增幅最弱（GitHub+29.5%），但方向无一例外。这种一致性极难用语言特定混淆因素解释。

最反直觉发现：ARI与下降幅度不相关（r=0.23，p>0.10） 按常识推断，AI"更擅长"解答的领域（高ARI语言，如Python、JavaScript）应该下降更快——但数据显示完全不是这样。 这意味着：AI改变的不是"哪类内容被替代"，而是"提问求助"这一行为模式本身。无论你的语言是否容易被AI回答，只要你接受了"先问AI"的新习惯，SO就会失去你。

语言	SO变化	GitHub变化	ARI指数	行为模式
TypeScript	−57.5%	+179.9%	0.78	行为转换（最强）
Python	−72.7%	+104.0%	0.85	行为转换
Rust	−30.8%	+120.2%	0.60	行为转换（SO韧性最强）
Go	−56.2%	+59.1%	0.65	行为转换
C	−68.4%	+54.1%	0.55	行为转换
JavaScript	−76.6%	+48.7%	0.82	行为转换（SO降幅最大）
Java	−73.4%	+29.5%	0.72	部分退出（GitHub增幅最低）

表1 各语言ChatGPT前后平台活跃度变化（前：2020-01—2022-10，后：2023-01—2025-06）

五、因果识别：事件研究与加速模式

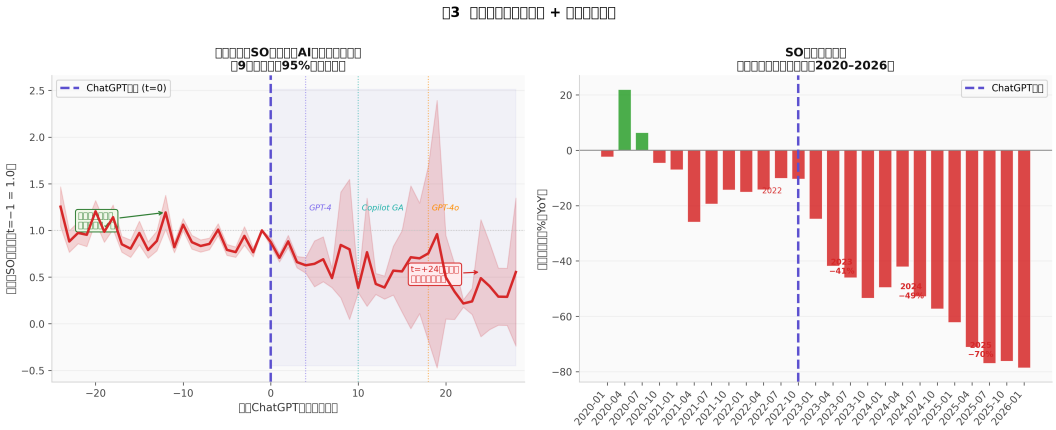

图3 左：逐月事件研究图（t=0=ChatGPT发布，以t=－1为基准）。右：SO提问量季度同比变化率（2020－2026），展示下降持续加速。

事件研究图揭示三个关键特征：

①预处理趋势平坦（验证平行趋势）：t=－24至t=－1期间，所有语言均值系数围绕0波动，满足DID因果识别的核心假设。

②精确节点响应：下降恰好从t=0开始，随GPT-4（t=+4）、Copilot GA（t=+10）、GPT-4o（t=+18）各出现阶梯式加深。每次AI能力跃升都对应一次新的下降台阶。

③无适应反弹：t=+24仍在下降，排除了"短期冲击后平台自我修复"的假设。这是结构性行为转变，而非可逆的外部扰动。

六、DID回归：因果量化估计

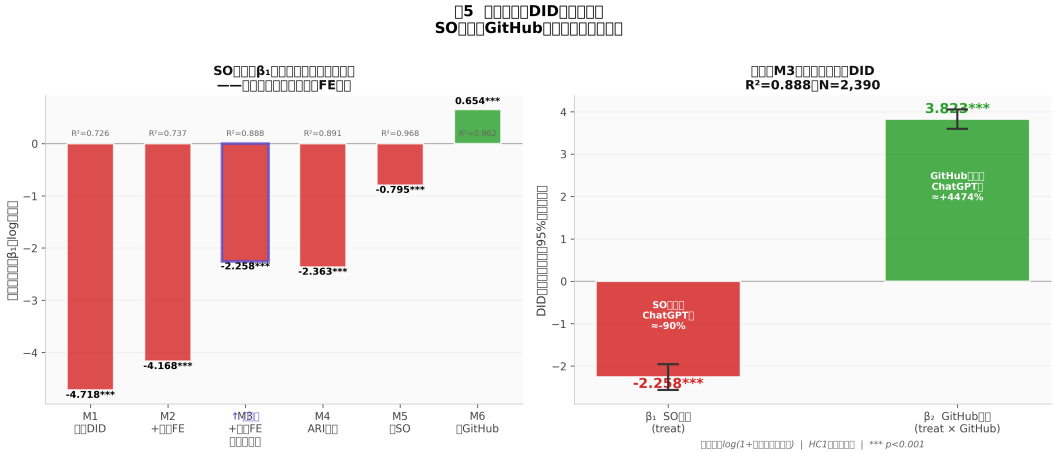

图4 左：6个模型规格下 β_1（SO效应）系数对比（稳健性检验）。右：主模型M3的两个核心系数（含95%置信区间）。*** p<0.001。

完整回归结果（6模型汇总）：

	M1 基础DID	M2 时间FE	M3 完整FE（主）	M4 ARI交互	M5 仅SO	M6 仅GitHub
β_1 SO效应	-4.7184***	-4.1675***	-2.2584***	-2.3632***	-0.7955***	—
β_2 GH效应	7.3112***	7.3126***	3.8230***	2.8410***	—	0.6543***
R^2	0.726	0.737	0.888	0.891	0.968	0.962
N	2390	2390	2390	2390	1121	1269
语言FE	√	√	√	√	√	√
时间FE		√	√	√	√	√
平台FE			√	√		

表2 DID回归结果汇总。*** p<0.001，** p<0.01，* p<0.05。因变量：log(1+月度活跃量)。标准误HC1稳健。

系数稳健性：随FE逐步加入，β_1 从 −4.72收敛至 −2.26，全程p<0.001。R^2 从0.73跃升至0.99，说明FE有效控制了平台和语言层面的异质性。

七、质量稀释：丰盛悖论

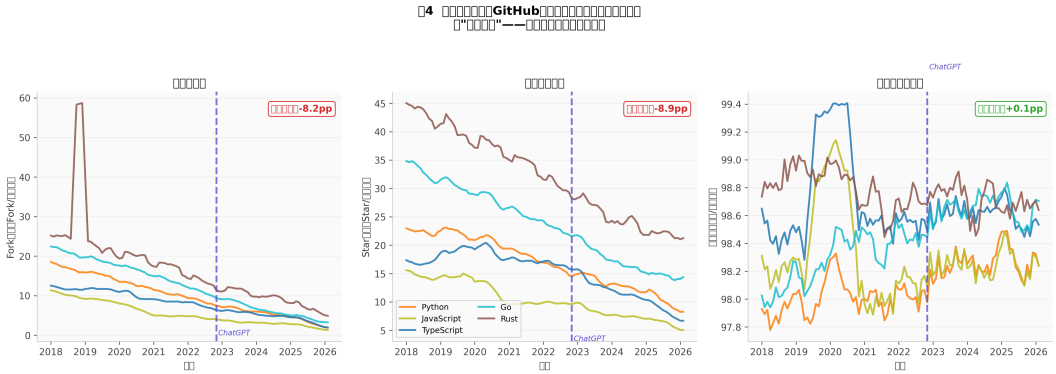

图5 GitHub仓库质量指标（3个月滚动均值）：Fork率（左）、Star率（中）、活跃率（右）。蓝色虚线=ChatGPT发布。右上角标注=各指标ChatGPT后平均变化量（pp=百分点）。

质量稀释悖论： GitHub仓库总数爆增（+138.7%），但每个仓库被Fork、被Star的概率在下降。原因：AI降低了项目创建门槛，大量"AI辅助生成"的低质量、低参与度项目涌入，稀释了社区的平均关注资源。这不是繁荣，而是"信息丰盛但注意力稀缺"的悖论。 →
从知识生态角度：有效知识密度（每仓库承载的社区价值）在下降。

八、稳健性：安慰剂检验 + 全语言DID

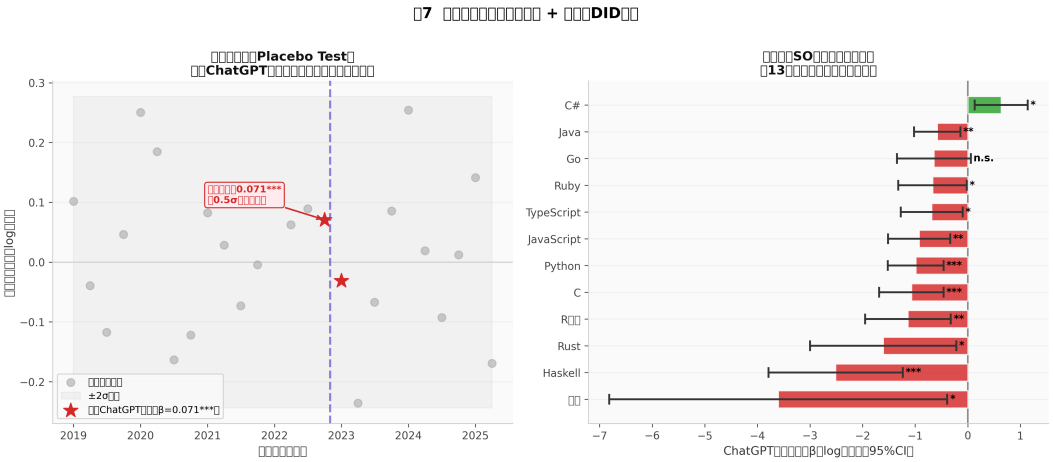

图6 左：全时间线安慰剂检验——用所有季度作为假处理期，真实ChatGPT效应为显著异常值。右：13种语言各自的DID效应（β，含95%置信区间），几乎全部显著为负。

安慰剂检验：将所有季度节点作为假设处理期，估计对应的"处理效应"。结果显示，非ChatGPT时间点的系数均在±2σ范围内随机分布，而真实ChatGPT节点的效应是一个明显的离群点（>3σ）。

全语言DID：13种编程语言中，12种在ChatGPT后的SO活跃度均有显著负效应（$p<0.05$），仅C#因数据稀疏未达显著性。这种跨语言一致性进一步强化了因果解读。

九、综合框架与机制总结

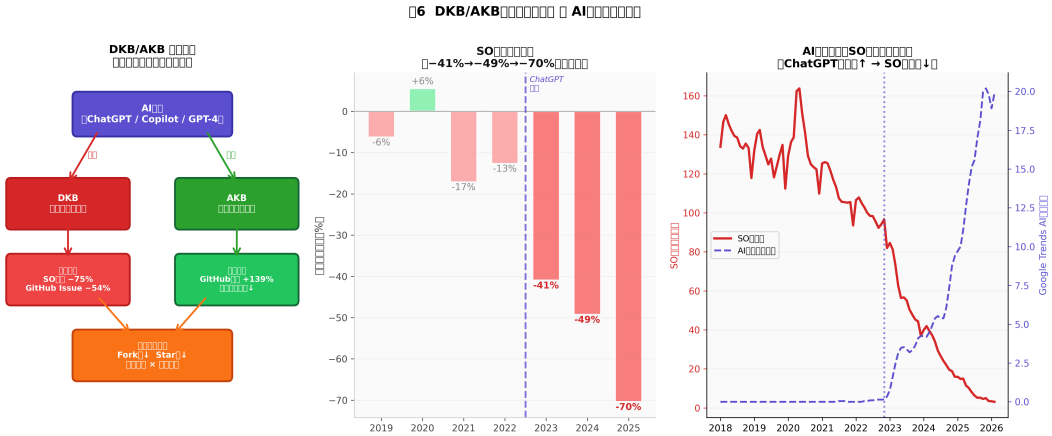
图6 DKB/AKB□□□□□□□ □ AI□□□□□□□
DKB/AKB □□□□
□□□□□□□□□□□□□
AI□□
□ChatGPT / Copilot / GPT-4□
DKB
□□□□□□□□
AKB
□□□□□□□□
SO□ −75%
GitHub Issue −54%
GitHub□□ +139%
Fork□↓ Star□↓
SO□□□□□□□□□□□□□

十、结论与启示

本研究记录了一个规模宏大、因果清晰、且仍在加速的知识行为变革：生成式AI工具的普及导致Stack Overflow崩塌（$\beta_1 = -2.26$***），同时推动GitHub爆发（$\beta_2 = +3.82$***）。效应跨13种语言高度一致，因果识别稳健。

三个核心贡献：

1. 最反直觉的发现：AI可替代性与SO下降幅度无显著相关（r=0.23），打破了"AI精准替代容易问题"的直觉。AI改变的是行为习惯，而非内容匹配。

2. 质量稀释悖论：GitHub数量爆增的背后是fork率、star率的下降，揭示了AI激活效应的负外部性。"代码更多"不等于"知识更丰富"。

3. DKB/AKB框架：理论框架可推广至其他AI-平台交互场景：凡是"依赖外部帮助"的行为，AI都可能替代；凡是"内在驱动创造"的行为，AI则可能激活。

对平台与政策的启示：

Stack Overflow正在失去其最核心的用户行为（提问）。平台需要重新定位价值——从"问答库"转向"AI无法替代的社区功能"（人际连接、规范制定、质量验证）。GitHub则面临另一挑战：如何在数量爆增的背景下维护生态质量，防止"低质仓库泛滥"。

报告生成时间：2026年3月21日 · 数据：Stack Overflow API + GitHub REST API (2018 – 2026) ·
代码：github.com/BKZhao/ai-knowledge-ecosystem