逢甲大學校務整合資訊系統 (SWIDCGFCU240-09)

檔案(F) 編輯(E) 捲軸(S) 視窗(W)

申請編號: 11300679 查詢 申請歷史記錄 陳送簽核 簽核意見

申請編號: 11300679
申請單位: 生輔組-SA20
申請類別: 追加(減)
申請者: 許后宜
申請日期: 2025/2/20 09:32:10
核定經費表: 11300679-1.pdf

追減_經費類別: 學輔經費--校配
追減_計畫: 24E300
114年度學輔經費學校配合款
追減_預算單位(一級): 學生事務處
追減_預算單位(二級):

追加_經費類別: 學輔經費--校配
追加_計畫: 24E30501
(校配款)113-2交通安全宣教活動
追加_預算單位(一級): 學生事務處
追加_預算單位(二級):

附件2:
附件3:
申請狀態: 99-已核定

序	異動別	科目代碼	預算科目名稱	原分配	金額	流用百分比	備註說明
1	5-追減	5102	業務費		9,000		24E300追減至24E30501
2	4-追加	5102	業務費		9,000		24E300追減至24E30501

簽核意見查詢

列印 關閉

申請編號: 11300679

簽核意見:

[生輔組]周吳龍(2025/02/21 15:23)審核:擬如擬
[學務處]李德明(2025/02/21 16:51)審核:擬如擬
[財務處]張桂芳(2025/02/21 18:14)審核:擬請同意本案活動辦理，經費支用請依「教育部獎補助私立大專校院學生事務與輔導工作經費及學校配合款實施要點」相關規定辦理
[財務處]康淑珍(2025/02/21 18:21)審核:擬如擬
[校長室]王威(2025/02/25 17:49)核定:如擬

逢甲大學學生事務與輔導工作計畫活動經費申請表

113 學年度第 2 學期　　填表日期： 114 年 2 月 17 日

計畫名稱	113-2 學期交通安全系列活動	申請單位	生活輔導組
編入學輔工作項目	2-1-1-5 交通安全宣導教育活動	計畫代號	■補助款：24E20501 ■校配款：24E30501
學務能力指標與社會責任目標		E02-03	
預估參與人員	□社團社員（____人）、□校內師生(1000 人)、□跨校師生(____人)、□其他（_____人） **被服務人數**：□國中小學童（_____人）、□社區民眾（_____人）、□其他（_____人）		

活動日期	114/3 月~6 月	活動地點	網球場及人言大樓中間柏油路段及各教室	活動負責人	單位：生輔組 姓名：王珮羽

活動計畫流程及內容簡述：

建立學生對交通安全事故的風險與認知、使學生養成安全的防衛駕駛的觀念及交通事故處理之基本常識，並建立尊重他人生命與用路權之正確觀念，進而降低交通事故之肇事率。

114.2~3月邀請張文菘博士(交通事故鑑定委員)宣講，主題為「機車駕駛應有的安全警覺」。

114.4月19日配合學校辦理之大型活動，設置攤位進行交通安全教育宣導，透過互動遊戲及發放宣導品，提升師生對交通情境之危險感知。

114.4月25日邀請財團法人山葉機車安全駕駛文教基金會(機車安駕)師資，辦理機車安全駕駛示範演練。

活動經費收支概算(經費計算請詳列於企劃書內)：

經費來源	金額	預估支出項目	金額	備註
學輔校配款	9,000	講師費	12,000	補助款
學輔補助款	31,000	講師二代健保費	253	補助款
		文具費	552	補助款
		餐費	8,400	補助款
		雜支	6,075	補助款
		印刷費	12,720	補助款、校配款
合　計	40,000	合　計	40,000	

申請學輔經費補助：新台幣(大寫)肆萬元整

說明：

1. 本計畫各項支出請依據教育部及本校相關經費標準編列。
2. 申請補助總額若**同時**由教育部補助款及學校配合款支應，請於「備註」欄註明經費來源。

逢甲大學

113 學年度第 2 學期交通安全教育系列

活

動

計

畫

書

申請人：王珮羽

單位： 學務處生輔組

申請日期：114 年 2 月 17 日

目錄

一、 活動依據 5
二、 活動目的 5
三、 主辦單位(協辦單位) 5
四、 活動負責人 5
五、 活動時間 5
六、 活動地點 5
七、 預估人數 6
八、 活動內容 6
九、 工作人員規劃 6
十、 對應學務課程能力指標 6
十一、 經費概算 9
十二、 預期成效 9

一、活動依據

（一）、 114年學輔工作計畫辦理

（二）、依據本校現況工作需要辦理。

二、活動目的

建立學生對交通安全事故的風險與認知、使學生養成安全的防衛駕駛的觀念及交通事故處理之基本常識，並建立尊重他人生命與用路權之正確觀念，進而降低交通事故之肇事率，學生交通事故傷亡率自然就會降低，本著「有做有差、沒做更差」之教育理念，善用各項交通安全資源，共謀改善轄內外道路交通環境與秩序，落實「預防事故四守則」教育宣導及執行「降三高」計畫，藉由各項活動與宣導講座的辦理，深植學生珍惜年輕生命的正確態度與觀念，擴大交通安全教育宣導成效。

(一)、交通安全五大守則：

1. 熟悉路權，遵守法規
2. 我看得見您，您看得見我，交通最安全
3. 謹守安全空間—不作沒有絕對安全把握之交通行為
4. 不作妨礙他人安全與方便之用路行為
5. 防衛兼備之安全用路行為—不作事故的製造者，也不成為無辜的事故受害者

(二)、「降三高」

1. 綿密防衛駕駛動態教育，「降低」事故發生率。
2. 強化道路安全法規教育，「降低」賃居生事故率。
3. 落實大一新生安全教育，「降低」新鮮人事故率。

三、主辦單位(協辦單位)

逢甲大學生輔組

四、活動負責人

學務處生輔組王珮羽

五、活動時間

114 年 2 月至 6 月。

六、活動地點

網球場及人言大樓中間柏油路段及資電 B22、紀 204、行二 205。

七、預估人數

師生約 1000 人。

八、活動內容

（一）、交通安全教育委員會議：

日期	活動內容	地點	備考
暫定 5~6 月	召開交通安全教育委員會	圖書館 甘棠會議室	

(二)、「交通安全教育宣導」(全學期)系列活動：

日期	活動內容	地點	參與人數
114.2~3 月	交通安全教育宣導講座(警大專業師資)	各教室	960
114.4 月 19 日	配合學校辦理之大型活動，設置攤位進行交通安全教育宣導，透過互動遊戲、有獎徵答及發放宣導品，提高師生參與度及對交通情境之危險感知。	育樂館及行一、二館週邊	全校師生
114.4 月 25 日	由機車安全駕駛教練，實施室內外機車安全駕駛示範演練(財團法人山葉機車安全駕駛文教基金會)	忠勤樓 B03 及網球場及人言大樓中間柏油路段	40

九、工作人員規劃

各授課場地講師抵達校區後，安排人員引導及課前引言，以協助講師與學生熟悉互動模式，利於課程進行。

十、對應學務課程能力指標

本計畫執行符合學務能力指標 E02-03，並依訂定之目標規劃內容大綱，課程設計為能知與能懂，課程採講授與體驗分享方式實施。詳如課程對應表及學務課程與活動指標能力表。

課程對應表

課程名稱	對應編碼	內容檢核指標	大綱	講師/講師介紹
交通安全系列課程	E02-03	安全管理	1. 何謂(交通安全)危險因子。 2. 交通安全常見的保護因子。 3. 如何預防事故與因應危機策略。 4. 如何運用預防與因應危機策略,減少事故發生。	1. 張文菘博士： 現職：桃園市政府道安會報顧問、桃園市行車事故鑑定覆議委員、桃園市政府市民公益講座特聘講座、新北市行車事故鑑定覆議委員、台中市行車事故鑑定案件委員、公路總局金門連江行車事故鑑定委員 學歷：警察大學博士 2. 由財團法人山葉機車安全駕駛文教基金會指派山葉機車之機車安全駕駛專業授課師資到校講授。

學務課程與活動指標能力表

序號	課程名稱	核心指標能力	內容指標能力	編碼	能力目的	檢核項目 (能力目標)	大綱
1	安全駕駛實況演練示範與說明	健康生活能力	安全管理	E02-03	1. 培養學生區辨危險因子。 2. 培養學生創造保護因子。 3. 培養學生懂得運用因應策略。	*. 能夠辨別何為危險因子及保護因子。 *. 能夠知道預防與因應危機策略。 *. 可以運用預防與因應危機策略面對所處事件。	1. 何謂(交通安全)危險因子及交通安全常見的保護因子。 2. 如何預防事故與因應危機策略。 3. 如何運用預防與因應危機策略，減少事故發生。
2	交通安全講座(一)	健康生活能力	安全管理	E02-03	1. 培養學生區辨危險因子。 2. 培養學生創造保護因子。 3. 培養學生懂得運用因應策略。	*. 能夠辨別何為危險因子及保護因子。 *. 能夠知道預防與因應危機策略。 *. 可以運用預防與因應危機策略面對所處事件。	1. 何謂(交通安全)危險因子及交通安全常見的保護因子。 2. 如何預防事故與因應危機策略。 3. 如何運用預防與因應危機策略，減少事故發生。
3	交通安全講座(二)	健康生活能力	安全管理	E02-03	1. 培養學生區辨危險因子。 2. 培養學生對道路突發狀況的有效反應。 3. 培養友善的駕駛及用路習慣。	*. 與其他用路人溝通並共享道路。 *. 遵守號誌與道路標誌。 *. 管理騎乘時的風險 。 *. 協調路口狀況(通過小路、T 字路口過彎、交岔路口等)。	1. 何謂路權。 2. 交通號誌與行車安全的關係。 3. 杜絕危險駕駛。 4. 如何運用預防與因應危機策略，減少事故發生
4	交通安全設攤宣導	健康生活能力	安全管理	E02-03	1. 培養學生正確的路權觀念。 2. 培養學生正確的駕駛習慣。 3. 培養學生懂得運用因應策略。	*. 安全騎乘與責任感。 *. 指認並回應危險 *. 開始與停止道路旅程。 *. 維持合適的騎乘姿勢。 *. 尊重其他用 路人並與其合作(包含避免駕駛盲 點以及與他人共同騎乘)。	1. 配合學校辦理之大型活動，設置攤位進行交通安全教育宣導。 2. 透過互動遊戲、有獎徵答，使學生了解道路駕駛突發狀況應有的反應作為。 3. 藉由實作，認識正確的駕駛習慣與姿勢與車輛操作的對應關係。 4. 如何運用預防與因應危機策略，減少事故發生

十一、 經費概算

(一)預估收入：

收入來源	金額	備註
學輔經費及補助款	40,000元	補助款：31,000元、校配款9,000元
總計	40,000元	

(二)預估支出：

2~3月辦理交通安全教育宣導講座

項　　目	金額	備註(計算說明)	經費來源	
			補助款	校配款
鐘點費	12,000	外聘講座費用(2,000元×6小時)	12,000	0
二代健保	253	講師二代健保費用	253	0
文具費	272	講座所需文具(紙、筆、膠、夾)	272	0
總計	12,525		12,525	0

4 月 19 日辦理交通安全教育設攤宣導

項　　目	金額	備註(計算說明)	經費來源	
			補助款	校配款
印刷費	9,000	製作設攤活動用宣導品	0	9,000
餐費	2,400	(工作人員)餐費120*20=2,400元	2,400	0
總計	11,400		2,400	9,000

4月25日辦理機車安全駕駛示範

項　　目	金額	備註(計算說明)	經費來源	
			補助款	校配款
餐費	6,000	參與人數預估50人 (學生)120*40=4,800元 (工作人員)120*10=1,200元	6,000	0
文具費	280	1.證書夾(製作感謝狀用) 2.磁吸板夾(簽到用)	280	0
印刷費	3,720	製作宣導標語手拿板	3,720	0
雜支	6,075	課程宣導品及課程所需物品	6,075	0
總計	16,075		16,075	0

十二、 預期成效

運用活動與講座推廣機會，培養學生對交通安全風險的認知、使學生養成安全駕駛、防衛駕駛的觀念及交通事故處理之基本常識，並建立尊重他人生命與用路權之正確觀念，進而降低交通事故之肇事率，以減少學生交通事故傷亡率，深植學生珍惜年輕生命的正確態度與觀念，擴大交通安全教育宣導成效。

逢甲大學學生事務與輔導工作計畫活動簡易成果報告表

113 學年度 第 2 學期　　填寫日期： 114 年 5 月 29 日

<table>
<tr><td>計畫名稱</td><td colspan="2">交通安全教育設攤宣導活動</td><td>承辦單位</td><td colspan="2">學務處生輔組</td></tr>
<tr><td>實際參與人員</td><td colspan="5">□全國性 （　　人） ■全校性 （ 240 人） □校際性 （　　人） □本系學生（　　人）
□社團社員（　　人） □社區民眾（　　人） □國中學童（　　人） □國小學童（　　人）</td></tr>
<tr><td>活動時間</td><td>114 年 5 月 20-21 日</td><td>活動地點</td><td>榕榕大道</td><td>活動負責人</td><td>王珮羽</td></tr>
<tr><td colspan="6">活動經過情形：
為響應學務處「Light Up Your Life－與心相逢·甲你作伴」主題宣導活動，本校交通安全承辦單位特別邀請 Gogoro 北屯中清門市合作設攤推廣機車安全教育。活動於校內廣場辦理，現場設置「騎乘機車戴安全帽模擬教學」與「套圈圈挑戰交通安全標語」等互動關卡，讓同學透過實際體驗與遊戲闖關，學習正確安全帽佩戴與交通安全觀念，並贈送宣導品。現場氣氛熱絡，學生參與踴躍，展現校園重視交通安全的正向氛圍。</td></tr>
<tr><td colspan="6">具體執行成效：
本次活動吸引眾多學生參與，互動性高，宣導效果顯著。透過 Gogoro 專業人員的現場講解與教學，學生能掌握安全帽正確使用與機車安全檢查要領；遊戲關卡設計兼具趣味與教育性，使安全觀念更易被接受與記憶。多數學生認為活動「寓教於樂、印象深刻」，並願意在日常生活中落實安全騎乘習慣，整體成效良好。</td></tr>
<tr><td colspan="6">活動檢討及建議：
整體活動順利且反應熱烈，惟因人潮集中，部分體驗區出現排隊等候情形，建議未來可增加人員引導或採分時段報名分流。另可提前加強宣傳，吸引更多非機車族學生參與。後續亦可再結合警察局或駕訓機構，辦理延伸講座與實作課程，以持續深化校園交通安全教育。</td></tr>
</table>

活動照片	
說明：交通安全宣導攤位全景	說明：學生參與活動情形
說明：正確騎乘體驗競賽	說明：挑戰交通安全標語活動
說明：安全駕駛說明	說明：獲獎同學合影留念

填表人：王珮羽

逢甲大學學生事務與輔導工作計畫經費收支決算表

113 學年度第 2 學期　　填表日期：114 年 10 月 25 日

計畫名稱：113 學年度第 2 學期交通安全教育系列活動實施計畫

計畫代號：□補助款：24E20501，■校配款：24E30501

活動經費來源明細		
經費來源項目	**實際收入金額**	**備　　註**
學輔補助款	9,000	
合　　計		

整個活動支出明細

支出項目	**預算金額**	**實際支出金額**	**核銷 1 (1330120168) 24E30501**				
印刷費	9,000	9000	9,000				
合　　計	9,000	9,000	9,000				

填表人：王珮羽

備註：

1. 支出項目及金額請依據本案「逢甲大學學生事務與輔導工作計畫活動經費申請表」內容填寫。
2. 若本活動為多次核銷，請於最後一次核銷時檢附本表。

逢 甲 大 學

113 年 動用預算申請表

電子採購報價平台案號:

申請單位代號	SA20	申請日期	2025/03/12
申請單位名稱	生活輔導組	預算動用編號	1330130168

經費類別	專案計畫代碼	校外補助	專案計畫名稱
學輔經費--校配	24E30501		(校配款)113-2交通安全宣教活動

一級預算單位	二級預算單位	人事費				
學生事務處		否	計畫期間	2025/1/1	至	2026/1/31

預算明細項目			預算明細項目		數量	申請金額	備註
序	名稱	歸屬單位	受 款 人	名稱、規格、用途	單價	議價金額	
1	51020301-印刷費	生輔組	(45867908)禾欣創意設計社	製作設攤活動用宣導品(面紙加印刷、雨衣及宣導貼紙)	1 9,000.00	9,000 9,000	

合 計 新台幣 (大 寫):玖仟零佰零拾零元整 合計 9,000	

簽 核 意 見

[學務處]周吳龍(2025/03/12 14:07)審核:擬如擬
[學務處]蕭淑菁(2025/03/13 09:14)控管:擬請同意
[學務處]游慧光(李德明代理)(2025/03/13 10:08)代決:可

申請人	王珮羽	分機號碼:2228	製表日期:2025/10/20 16:50:34

注意事項

1. 凡採購案均請依據本校採購作業要點規定辦理，其金額在新台幣壹萬元以上之採購，均須檢附估價單經總務處審議價格，奉准後，方可動支購置。
2. 依「預算案之代為決行通則」，凡未授權代決之事項應陳 校長核定後方可動支購置。

財 產 登 記

頁次1/1

逢甲大學校務整合資訊系統 (SWIDCGFCU240-09)

檔案(F) 編輯(E) 捲軸(S) 視窗(W)

申請編號: 11300678 查詢 申請歷史記錄 陳送簽核 簽核意見

申請編號: 11300678
申請單位: 生輔組-SA20
申請類別: 追加(減)
申請者: 許后宜
申請日期: 2025/2/20 09:09:18
核定經費表: 11300678-1.pdf

追減_經費類別: 學輔經費--補助
追減_計畫: 24E200
114年度學輔經費計畫補助款
追減_預算單位(一級): 學生事務處
追減_預算單位(二級):

追加_經費類別: 學輔經費--補助
追加_計畫: 24E20501
113-2交通安全宣教活動
追加_預算單位(一級): 學生事務處
追加_預算單位(二級):

附件2: 附件3: 申請狀態: 99-已核定

序	異動別	科目代碼	預算科目名稱	原分配	金額	流用百分比	備註說明
1	5-追減	5102	業務費		31,000		24E200追減至子計畫24E20501
2	4-追加	5102	業務費		31,000		24E200追減至子計畫24E20501

簽核意見查詢

列印 關閉

申請編號: 11300678

簽核意見:

[生輔組]周吳龍(2025/02/21 15:23)審核:擬如擬
[學務處]李德明(2025/02/21 16:51)審核:擬如擬
[財務處]張桂芳(2025/02/21 18:13)審核:擬請同意本案活動辦理，經費支用請依「教育部獎補助私立大專校院學生事務與輔導工作經費及學校配合款實施要點」相關規定辦理
[財務處]康淑珍(2025/02/21 18:21)審核:擬如擬
[校長室]王威(2025/02/25 17:49)核定:如擬

逢甲大學學生事務與輔導工作計畫活動經費申請表

113 學年度第 2 學期　　填表日期： 114 年 2 月 17 日

計畫名稱	113-2 學期交通安全系列活動	申請單位	生活輔導組
編入學輔工作項目	2-1-1-5 交通安全宣導教育活動	計畫代號	■補助款：24E20501 ■校配款：24E30501
學務能力指標與社會責任目標		E02-03	
預估參與人員	□社團社員（____人）、□校內師生(1000 人)、□跨校師生(____人)、□其他（_____人） **被服務人數**：□國中小學童（_____人）、□社區民眾（_____人）、□其他（_____人）		

活動日期	114/3 月~6 月	活動地點	網球場及人言大樓中間柏油路段及各教室	活動負責人	單位：生輔組 姓名：王珮羽

活動計畫流程及內容簡述：

建立學生對交通安全事故的風險與認知、使學生養成安全的防衛駕駛的觀念及交通事故處理之基本常識，並建立尊重他人生命與用路權之正確觀念，進而降低交通事故之肇事率。

114.2~3月邀請張文菘博士(交通事故鑑定委員)宣講，主題為「機車駕駛應有的安全警覺」。

114.4月19日配合學校辦理之大型活動，設置攤位進行交通安全教育宣導，透過互動遊戲及發放宣導品，提升師生對交通情境之危險感知。

114.4月25日邀請財團法人山葉機車安全駕駛文教基金會(機車安駕)師資，辦理機車安全駕駛示範演練。

活動經費收支概算(經費計算請詳列於企劃書內)：

經費來源	金額	預估支出項目	金額	備註
學輔校配款	9,000	講師費	12,000	補助款
學輔補助款	31,000	講師二代健保費	253	補助款
		文具費	552	補助款
		餐費	8,400	補助款
		雜支	6,075	補助款
		印刷費	12,720	補助款、校配款
合　計	40,000	合　計	40,000	

申請學輔經費補助：新台幣(大寫)肆萬元整

說明：

1. 本計畫各項支出請依據教育部及本校相關經費標準編列。
2. 申請補助總額若**同時**由教育部補助款及學校配合款支應，請於「備註」欄註明經費來源。

逢甲大學

113 學年度第 2 學期交通安全教育系列

活

動

計

畫

書

申請人：王珮羽

單位： 學務處生輔組

申請日期：114 年 2 月 17 日

目錄

一、 活動依據 5
二、 活動目的 5
三、 主辦單位(協辦單位) 5
四、 活動負責人 5
五、 活動時間 5
六、 活動地點 5
七、 預估人數 6
八、 活動內容 6
九、 工作人員規劃 6
十、 對應學務課程能力指標 6
十一、 經費概算 9
十二、 預期成效 9

一、活動依據

（一）、 114年學輔工作計畫辦理

（二）、依據本校現況工作需要辦理。

二、活動目的

建立學生對交通安全事故的風險與認知、使學生養成安全的防衛駕駛的觀念及交通事故處理之基本常識，並建立尊重他人生命與用路權之正確觀念，進而降低交通事故之肇事率，學生交通事故傷亡率自然就會降低，本著「有做有差、沒做更差」之教育理念，善用各項交通安全資源，共謀改善轄內外道路交通環境與秩序，落實「預防事故四守則」教育宣導及執行「降三高」計畫，藉由各項活動與宣導講座的辦理，深植學生珍惜年輕生命的正確態度與觀念，擴大交通安全教育宣導成效。

(一)、交通安全五大守則：

1. 熟悉路權，遵守法規
2. 我看得見您，您看得見我，交通最安全
3. 謹守安全空間—不作沒有絕對安全把握之交通行為
4. 不作妨礙他人安全與方便之用路行為
5. 防衛兼備之安全用路行為—不作事故的製造者，也不成為無辜的事故受害者

(二)、「降三高」

1. 綿密防衛駕駛動態教育，「降低」事故發生率。
2. 強化道路安全法規教育，「降低」賃居生事故率。
3. 落實大一新生安全教育，「降低」新鮮人事故率。

三、主辦單位(協辦單位)

逢甲大學生輔組

四、活動負責人

學務處生輔組王珮羽

五、活動時間

114 年 2 月至 6 月。

六、活動地點

網球場及人言大樓中間柏油路段及資電 B22、紀 204、行二 205。

七、預估人數

師生約 1000 人。

八、活動內容

（一）、交通安全教育委員會議：

日期	活動內容	地點	備考
暫定 5~6 月	召開交通安全教育委員會	圖書館 甘棠會議室	

(二)、「交通安全教育宣導」(全學期)系列活動：

日期	活動內容	地點	參與人數
114.2~3 月	交通安全教育宣導講座(警大專業師資)	各教室	960
114.4 月 19 日	配合學校辦理之大型活動，設置攤位進行交通安全教育宣導，透過互動遊戲、有獎徵答及發放宣導品，提高師生參與度及對交通情境之危險感知。	育樂館及行一、二館週邊	全校師生
114.4 月 25 日	由機車安全駕駛教練，實施室內外機車安全駕駛示範演練(財團法人山葉機車安全駕駛文教基金會)	忠勤樓 B03 及網球場及人言大樓中間柏油路段	40

九、工作人員規劃

各授課場地講師抵達校區後，安排人員引導及課前引言，以協助講師與學生熟悉互動模式，利於課程進行。

十、對應學務課程能力指標

本計畫執行符合學務能力指標 E02-03，並依訂定之目標規劃內容大綱，課程設計為能知與能懂，課程採講授與體驗分享方式實施。詳如課程對應表及學務課程與活動指標能力表。

課程對應表

課程名稱	對應編碼	內容檢核指標	大綱	講師/講師介紹
交通安全系列課程	E02-03	安全管理	1. 何謂(交通安全)危險因子。 2. 交通安全常見的保護因子。 3. 如何預防事故與因應危機策略。 4. 如何運用預防與因應危機策略,減少事故發生。	1. 張文菘博士： 現職：桃園市政府道安會報顧問、桃園市行車事故鑑定覆議委員、桃園市政府市民公益講座特聘講座、新北市行車事故鑑定覆議委員、台中市行車事故鑑定案件委員、公路總局金門連江行車事故鑑定委員 學歷：警察大學博士 2. 由財團法人山葉機車安全駕駛文教基金會指派山葉機車之機車安全駕駛專業授課師資到校講授。

學務課程與活動指標能力表

序號	課程名稱	核心指標能力	內容指標能力	編碼	能力目的	檢核項目 (能力目標)	大綱
1	安全駕駛實況演練示範與說明	健康生活能力	安全管理	E02-03	1. 培養學生區辨危險因子。 2. 培養學生創造保護因子。 3. 培養學生懂得運用因應策略。	*. 能夠辨別何為危險因子及保護因子。 *. 能夠知道預防與因應危機策略。 *. 可以運用預防與因應危機策略面對所處事件。	1. 何謂(交通安全)危險因子及交通安全常見的保護因子。 2. 如何預防事故與因應危機策略。 3. 如何運用預防與因應危機策略，減少事故發生。
2	交通安全講座(一)	健康生活能力	安全管理	E02-03	1. 培養學生區辨危險因子。 2. 培養學生創造保護因子。 3. 培養學生懂得運用因應策略。	*. 能夠辨別何為危險因子及保護因子。 *. 能夠知道預防與因應危機策略。 *. 可以運用預防與因應危機策略面對所處事件。	1. 何謂(交通安全)危險因子及交通安全常見的保護因子。 2. 如何預防事故與因應危機策略。 3. 如何運用預防與因應危機策略，減少事故發生。
3	交通安全講座(二)	健康生活能力	安全管理	E02-03	1. 培養學生區辨危險因子。 2. 培養學生對道路突發狀況的有效反應。 3. 培養友善的駕駛及用路習慣。	*. 與其他用路人溝通並共享道路。 *. 遵守號誌與道路標誌。 *. 管理騎乘時的風險 。 *. 協調路口狀況(通過小路、T 字路口過彎、交岔路口等)。	1. 何謂路權。 2. 交通號誌與行車安全的關係。 3. 杜絕危險駕駛。 4. 如何運用預防與因應危機策略，減少事故發生
4	交通安全設攤宣導	健康生活能力	安全管理	E02-03	1. 培養學生正確的路權觀念。 2. 培養學生正確的駕駛習慣。 3. 培養學生懂得運用因應策略。	*. 安全騎乘與責任感。 *. 指認並回應危險 *. 開始與停止道路旅程。 *. 維持合適的騎乘姿勢。 *. 尊重其他用 路人並與其合作(包含避免駕駛盲 點以及與他人共同騎乘)。	1. 配合學校辦理之大型活動，設置攤位進行交通安全教育宣導。 2. 透過互動遊戲、有獎徵答，使學生了解道路駕駛突發狀況應有的反應作為。 3. 藉由實作，認識正確的駕駛習慣與姿勢與車輛操作的對應關係。 4. 如何運用預防與因應危機策略，減少事故發生

十一、 經費概算

(一)預估收入：

收入來源	金額	備註
學輔經費及補助款	40,000元	補助款：31,000元、校配款9,000元
總計	40,000元	

(二)預估支出：

2~3月辦理交通安全教育宣導講座

項　　目	金額	備註(計算說明)	經費來源	
			補助款	校配款
鐘點費	12,000	外聘講座費用(2,000元×6小時)	12,000	0
二代健保	253	講師二代健保費用	253	0
文具費	272	講座所需文具(紙、筆、膠、夾)	272	0
總計	12,525		12,525	0

4 月 19 日辦理交通安全教育設攤宣導

項　　目	金額	備註(計算說明)	經費來源	
			補助款	校配款
印刷費	9,000	製作設攤活動用宣導品	0	9,000
餐費	2,400	(工作人員)餐費120*20=2,400元	2,400	0
總計	11,400		2,400	9,000

4月25日辦理機車安全駕駛示範

項　　目	金額	備註(計算說明)	經費來源	
			補助款	校配款
餐費	6,000	參與人數預估50人 (學生)120*40=4,800元 (工作人員)120*10=1,200元	6,000	0
文具費	280	1.證書夾(製作感謝狀用) 2.磁吸板夾(簽到用)	280	0
印刷費	3,720	製作宣導標語手拿板	3,720	0
雜支	6,075	課程宣導品及課程所需物品	6,075	0
總計	16,075		16,075	0

十二、 預期成效

運用活動與講座推廣機會，培養學生對交通安全風險的認知、使學生養成安全駕駛、防衛駕駛的觀念及交通事故處理之基本常識，並建立尊重他人生命與用路權之正確觀念，進而降低交通事故之肇事率，以減少學生交通事故傷亡率，深植學生珍惜年輕生命的正確態度與觀念，擴大交通安全教育宣導成效。

逢甲大學學生事務與輔導工作計畫活動簡易成果報告表

113 學年度 第 2 學期　　填寫日期： 114 年 3 月 28 日

<table>
<tr><td>計畫名稱</td><td colspan="2">交通安全教育宣導講座</td><td>承辦單位</td><td colspan="2">學務處生輔組</td></tr>
<tr><td>實際參與人員</td><td colspan="5">□全國性 （　　人） ■全校性 （ 950 人） □校際性 （　　人） □本系學生（　　人）
□社團社員（　　人） □社區民眾（　　人） □國中學童（　　人） □國小學童（　　人）</td></tr>
<tr><td>活動時間</td><td>114 年 2 月 26 日
至
114 年 3 月 4 日</td><td>活動地點</td><td>資電 B22、紀 204、行二 205</td><td>活動負責人</td><td>王珮羽</td></tr>
<tr><td colspan="6">活動經過情形：
為加強大專校院學生之交通安全意識，本校特舉辦交通安全教育宣導講座，邀請交通警察大學張文菘教授蒞臨主講。講座內容涵蓋機車交通事故之成因探討、正確的騎乘安全觀念、酒駕相關罰則及重要交通法規等主題。
張教授以實例分析與深入說明，提醒同學們在日常通勤與駕駛過程中，應隨時保持警覺，培養防禦性駕駛觀念，並嚴守交通規則，以達到「防範於未然、降低事故風險」之目標。
此外，講座亦特別說明當發生交通事故時的處理原則與注意事項，期能讓學生在面對突發情況時，能冷靜應對、減輕損害，進而建立完善的交通安全意識與自我保護能力。</td></tr>
<tr><td colspan="6">具體執行成效：
年輕學子在日常生活中常依慣性行事，對相關細節缺乏深入了解，抱持著「意外不會發生在自己身上」的心態，因而忽視學習與防範的重要。這樣的輕忽往往導致意外發生時措手不及，甚至因缺乏正確知識而無法維護自身權益，最終必須承擔難以挽回的後果。
張教授透過經常對車禍事故行車鑑定的實際案例分享，讓同學們深刻體會到交通事故的發生往往出乎意料，並非全由個人所能掌控。因此，除應提升駕駛技術外，更需落實交通法規遵守與防禦性駕駛觀念之養成，唯有如此，方能強化自我保護能力，建立正確的安全意識，確保行車安全無虞。</td></tr>
<tr><td colspan="6">活動檢討及建議：
本次課程除講解機車安全駕駛之基本概念外，並透過實際機車事故案例，說明防禦性駕駛及行車應注意事項，讓學生對機車行駛安全有更深刻的理解與警覺。課程中亦輔以車禍影片作為教材，增強學習者的臨場感與印象，使宣導效果更為顯著。惟受限於課程時間，講授人員為求內容完整，講述節奏略顯緊湊，部分重點未能充分延伸說明，建議未來可適度延長課程時數或調整授課節奏，以利學生更全面吸收與理解。</td></tr>
</table>

逢甲大學學生事務與輔導工作計畫活動簡易成果報告表

113 學年度 第 2 學期　　填寫日期： 114 年 5 月 2 日

<table>
<tr><td>計畫名稱</td><td colspan="3">交通安全教育-機車安全駕駛示範</td><td>承辦單位</td><td>學務處生輔組</td></tr>
<tr><td>實際參與人員</td><td colspan="5">□全國性 （　　人） ■全校性 （ 50 人） □校際性 （　　人） □本系學生（　　人）
□社團社員（　　人） □社區民眾（　　人） □國中學童（　　人） □國小學童（　　人）</td></tr>
<tr><td>活動時間</td><td>114 年 4 月 25 日</td><td>活動地點</td><td>語文大樓 104 教室
網球場旁柏油路</td><td>活動負責人</td><td>王珮羽</td></tr>
<tr><td colspan="6">活動經過情形：
本次「交通安全教育—機車安全駕駛示範活動」特別邀請財團法人山葉機車安全駕駛文教基金會專業講師蒞校指導，活動分為室內講座與戶外實作示範兩階段辦理。
先於語文大樓 104 教室舉行講座，講師以實際事故案例影片與統計數據開場，說明年輕族群常見的交通事故型態與成因，並強調「防衛性駕駛」、「預判風險」及「安全裝備的重要性」。隨後於網球場旁柏油路舉辦戶外安全駕駛示範與體驗，由專業教練示範起步、煞車、轉彎、閃避障礙、低速平衡等安全騎乘技巧，並解說如何在雨天、夜間及校園狹窄巷道中保持安全間距，活動最後進行 Q&A 交流，學生反應熱烈，並表達對安全駕駛技巧的高度興趣。</td></tr>
<tr><td colspan="6">具體執行成效：
本次活動執行成效良好，學生透過講師生動的案例講解與互動問答，深入理解機車事故成因及防衛性駕駛的重要性，安全觀念明顯提升。戶外示範由專業教練操作轉彎、煞車、閃避與平衡等技巧，使學生能結合理論與實務，實際感受安全駕駛要領。課後多數學生認為課程實用且能改善自身習慣，並願意落實於日常通勤中。整體活動氣氛熱絡、反應良好，達成交通安全宣導與教育推廣之雙重成效。</td></tr>
<tr><td colspan="6">活動檢討及建議：
戶外示範部分讓學生親眼觀察與實際體驗安全騎乘技巧，學習效果深刻，整體參與度與滿意度均高。然而，活動時間略顯不足，場地空間受限導致實作體驗人數有限，建議未來可延長課程時數、分梯辦理，或與外部單位合作借用更合適的練習場地，並擴大參與對象至全校師生，以持續推動交通安全文化。</td></tr>
</table>

逢甲大學學生事務與輔導工作計畫活動簡易成果報告表

113 學年度 第 2 學期　　填寫日期： 114 年 5 月 29 日

<table>
<tr><td>計畫名稱</td><td colspan="2">交通安全教育設攤宣導活動</td><td>承辦單位</td><td colspan="2">學務處生輔組</td></tr>
<tr><td>實際參與人員</td><td colspan="5">□全國性 （　　人） ■全校性 （ 240 人） □校際性 （　　人） □本系學生（　　人）
□社團社員（　　人） □社區民眾（　　人） □國中學童（　　人） □國小學童（　　人）</td></tr>
<tr><td>活動時間</td><td>114 年 5 月 20-21 日</td><td>活動地點</td><td>榕榕大道</td><td>活動負責人</td><td>王珮羽</td></tr>
<tr><td colspan="6">活動經過情形：
為響應學務處「Light Up Your Life－與心相逢·甲你作伴」主題宣導活動，本校交通安全承辦單位特別邀請 Gogoro 北屯中清門市合作設攤推廣機車安全教育。活動於校內廣場辦理，現場設置「騎乘機車戴安全帽模擬教學」與「套圈圈挑戰交通安全標語」等互動關卡，讓同學透過實際體驗與遊戲闖關，學習正確安全帽佩戴與交通安全觀念。現場氣氛熱絡，學生參與踴躍，展現校園重視交通安全的正向氛圍。</td></tr>
<tr><td colspan="6">具體執行成效：
本次活動吸引眾多學生參與，互動性高，宣導效果顯著。透過 Gogoro 專業人員的現場講解與教學，學生能掌握安全帽正確使用與機車安全檢查要領；遊戲關卡設計兼具趣味與教育性，使安全觀念更易被接受與記憶。多數學生認為活動「寓教於樂、印象深刻」，並願意在日常生活中落實安全騎乘習慣，整體成效良好。</td></tr>
<tr><td colspan="6">活動檢討及建議：
整體活動順利且反應熱烈，惟因人潮集中，部分體驗區出現排隊等候情形，建議未來可增加人員引導或採分時段報名分流。另可提前加強宣傳，吸引更多非機車族學生參與。後續亦可再結合警察局或駕訓機構，辦理延伸講座與實作課程，以持續深化校園交通安全教育。</td></tr>
</table>

活動照片	
說明：講師介紹及引言	說明：互動與分享
說明： 案例分享	說明：安全駕駛重點提示
說明：互動問答	說明：與老師合影

填表人：王珮羽

活動照片

說明：安全駕駛示範

說明：致贈感謝狀

說明：安全駕駛實案說明

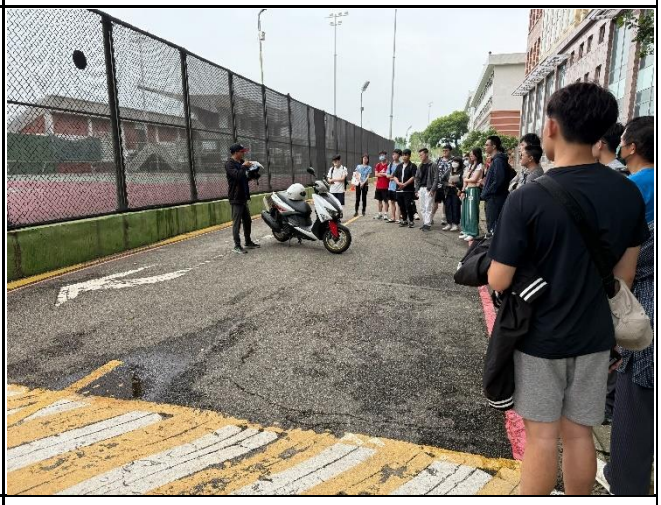

說明：安全駕駛重點提示

說明：安全駕駛說明

說明：活動合影

填表人：王珮羽

活動照片	
說明：交通安全宣導攤位全景	說明：學生參與活動情形
說明：正確騎乘體驗競賽	說明：挑戰交通安全標語活動
說明：安全駕駛說明	說明：獲獎同學合影留念

填表人：王珮羽

逢甲大學學生事務與輔導工作計畫經費收支決算表

113 學年度第 2 學期　　填表日期：114 年 10 月 25 日

計畫名稱：113 學年度第 2 學期交通安全教育系列活動實施計畫

計畫代號：■補助款：24E20501，□校配款：24E30501

活動經費來源明細		
經費來源項目	實際收入金額	備　　註
學輔補助款	31,000	
合　　計		

整個活動支出明細							
支出項目	預算金額	實際支出金額	核銷 1 (1330120151) 24E20501	核銷 2 (1330120159) 24E20501			
鐘點費	12,000	12,000	12,000				
二代健保費	253	253	253				
印刷費	3,720	3,720		3,720			
文具費	552	552		552			
便當	8,400	8,400		8,400			
雜支	6,075	6,075		6,075			
合　　計	31,000	31,000	12,253	18,747			

填表人：王珮羽

備註：

1. 支出項目及金額請依據本案「逢甲大學學生事務與輔導工作計畫活動經費申請表」內容填寫。
2. 若本活動為多次核銷，請於最後一次核銷時檢附本表。

逢 甲 大 學

113 年 動用預算申請表

電子採購報價平台案號: SA80140201

申請單位代號	SA20	申請日期	2025/02/27
申請單位名稱	生活輔導組	預算動用編號	1330120151

經費類別	專案計畫代碼	校外補助	專案計畫名稱
學輔經費--補助	24E20501	V	113-2交通安全宣教活動

一級預算單位	二級預算單位	人事費				
學生事務處		是	計畫期間	2025/1/1	至	2025/12/31

預算明細項目			預算明細項目		數量 / 單價	申請金額 / 議價金額	備註
序	名稱	歸屬單位	受 款 人	名稱、規格、用途			
1	51021409-授課鐘點費	生輔組	(52005505)逢甲大學轉撥專戶	辦理113學期第2學期交通安全宣教(計6小時)*2000元	6 2,000.00	12,000 12,000	
2	51020999-二代健保補充保費	生輔組	(52005*****)逢甲大學	二代健保補充保費催主負擔，轉撥單號(SA80140201)	0 0.00	253	

合 計 新台幣 (大 寫)：壹萬貳仟貳佰伍拾參元整　　合計 12,253

簽 核 意 見

[學務處]周吳龍(2025/03/03 10:23)審核:擬如擬
[學務處]蕭淑菁(2025/03/04 10:45)控管:擬請同意
[學務處]游慧光(李德明代理)(2025/03/04 12:50)審核:擬如擬
[財務處]張桂芳(2025/03/04 14:30)審核:1.已修正受款人為「52005505」；2.核銷時，請檢附授課主題、日期及起迄時間等資料
[財務處]康淑珍(2025/03/04 14:41)審核:擬如擬
[校長室]王葳(2025/03/10 14:45)核定:如擬

申請人	王珮羽	分機號碼:2228	製表日期:2025/10/20 16:42:40

注意事項

1. 凡採購案均請依據本校採購作業要點規定辦理，其金額在新台幣壹萬元以上之採購，均須檢附估價單經總務處審議價格，奉准後，方可動支購置。
2. 依「預算案之代為決行通則」，凡未授權代決之事項應陳 校長核定後方可動支購置。

財 產 登 記

頁次1/1

逢 甲 大 學

113 年 動用預算申請表

電子採購報價平台案號:

申請單位代號	SA20	申請日期	2025/03/07
申請單位名稱	生活輔導組	預算動用編號	1330120159

經費類別	專案計畫代碼	校外補助	專案計畫名稱
學輔經費--補助	24E20501	V	113-2交通安全宣教活動

一級預算單位	二級預算單位	人事費				
學生事務處		否	計畫期間	2025/1/1	至	2025/12/31

預算明細項目			預算明細項目		數量	申請金額	備註
序	名稱	歸屬單位	受 款 人	名稱、規格、用途	單價	議價金額	
1	51020201-文具用品	生輔組	(T09033)王珮羽	辦理2～3月交通安全教育宣導講座所需文具(紙、筆、膠、夾)及辦理4/25機車安全駕駛示範所需文具(證書夾、磁吸版夾)	1 552.00	552 552	
2	51020301-印刷費	生輔組	(45867908)禾欣創意設計社	製作宣導標語手拿板	8 465.00	3,720 3,720	
3	51020908-雜支-其他	生輔組	(T09033)王珮羽	課程宣導品及所需物品(多功能鑰匙扣燈、溼紙巾等項)	1 6,075.00	6,075 6,075	
4	51020501-便當、飲料	生輔組	(T09033)王珮羽	辦理3/29設攤宣導活動便當及辦理4/25機車安全駕駛示範活動便當	70 120.00	8,400 8,400	

合 計 新台幣 (大 寫):壹萬捌仟柒佰肆拾柒元整　　合計 18,747

簽 核 意 見

[學務處]周吳龍(2025/03/11 09:33)審核:擬如擬
[學務處]蕭淑菁(2025/03/11 09:45)控管:擬請同意
[學務處]游慧光(李德明代理)(2025/03/11 11:45)代決:可

申請人	王珮羽	分機號碼:2228	製表日期:2025/10/20 16:46:33

注意事項

1. 凡採購案均請依據本校採購作業要點規定辦理，其金額在新台幣壹萬元以上之採購，均須檢附估價單經總務處審議價格，奉准後，方可動支購置。
2. 依「預算案之代為決行通則」，凡未授權代決之事項應陳 校長核定後方可動支購置。

財 產 登 記

頁次1/1