Violencia basada en género: una problemática latente en mujeres refugiadas y migrantes en Colombia

HIAS

Acoger al extranjero.
Proteger al refugiado.

Créditos

El desarrollo del presente reporte es el resultado de un arduo trabajo de equipo, a nivel nacional por parte de HIAS.

Consultores Responsables:
Lina María Forero Suescún.
Sebastián Moreno Higuita.
Sindy Hernández Lamprea.

Equipo coordinador técnico HIAS Colombia:
Camilo Ramírez, Director País.
Marcela Venegas, Gerente de Programas.

Equipo Regional HIAS:
Tamara Jurberg, Consultora Regional.
Emma Puig de la Bellacasa, Asesora Senior de Género y VBG para América Latina y el Caribe.
Cristina Escobar, Coordinadora Regional de Aprendizaje.
Natalia Gardeazabal, Coordinadora Regional de Comunicaciones.

Otros:
Luisa Morales.
Adriana Marcela Gutiérrez.

Diseño financiado por el Gobierno de los Estados Unidos.

Tabla de contenido

Créditos.....2

Agradecimientos.....5

1. Introducción.....6

1.1. Datos demográficos de personas solicitantes de asilo, refugiadas y migrantes desagregados por género, edad y diversidad.....8
1.2. Marco Normativo.....12
1.3. Marco normativo de violencia basada en género.....15
1.4. Datos existentes sobre violencia de género.....18

2. Objetivo de la evaluación de violencia de género.....21

3. Descripción de la aplicación metodológica a nivel país.....23

4. Principales hallazgos de la evaluación.....26

4.1. Perfil de las participantes.....27
4.2. Principales factores de riesgos identificados hacia las mujeres colombianas y refugiadas y migrantes con necesidades de protección internacionales.....36
4.3. Violencia basada en género.....40
4.4. Perspectivas de los hombres refugiados y migrantes participantes en los grupos focales.....41
4.5. Hipersexualización de los cuerpos de las mujeres.....43
4.6. Consideraciones respecto al fortalecimiento del sistema de respuesta a mujeres sobrevivientes de violencia basada en género.....52

5. Conclusiones 59

6. Recomendaciones 68

7. Referencias 72

8. Anexos 76

Índice de gráficas

Índice de tablas

Agradecimientos

A las personas refugiadas y migrantes provenientes de Venezuela en Colombia.

A las y los participantes de este estudio en las ciudades de Barranquilla, Bogotá, Cali, Cúcuta e Ipiales.

A las oficinas y personal de HIAS en Barranquilla, Bogotá, Ipiales y Cúcuta.

A las organizaciones que participaron en el estudio en las distintas ciudades visitadas:

Bogotá
Clínica Jurídica para Migrantes de la Universidad de los Andes; Mesa por la Vida y la Salud de las Mujeres; Campaña Nacional por el Aborto Legal, Seguro y Gratuito; ONU Mujeres y Colombia Diversa.

Cali
Espacio Seguro Las Violetas.

Ipiales
Fundación Casa Migrante, Bienestar Migrante y Fraternidad Venezolana.

Cúcuta
Observatorio de Asuntos de Género de Norte de Santander, Fundación Frida Kahlo y Asociación Mujeres Muévete y Denuncia.

Barranquilla
Fundación de Atención Inclusiva, Social y Humana (Fuvadis).

Al equipo de trabajo
Sindy Hernández y Sebastián Moreno.

A todas las mujeres y personas con orientaciones sexuales y de género diversas que nos contaron sus travesías, desafíos y que confiaron sus experiencias en nosotras.

1.
Introducción

El presente informe busca visibilizar las voces de las mujeres en sus diversidades incluyendo tanto a mujeres de la comunidad de acogida como a refugiadas y migrantes con necesidades de protección internacional, con el fin de promover el ejercicio de sus derechos. Se parte de un ejercicio participativo, en el que, a través de entrevistas semiestructuradas y grupos focales realizados en cinco ciudades principales de Colombia: Barranquilla, Bogotá, Cali, Ipiales y Cúcuta, se logra vincular a mujeres pertenecientes a organizaciones de base comunitaria que han trabajado de manera articulada con HIAS, así como personas referenciadas de otras agencias o que han recibo los servicios de HIAS de forma individual.

A través de este documento, tomando como base las narraciones brindadas tanto por las mujeres como por algunos hombres participantes, se logra identificar algunos de los principales riesgos de protección que enfrentan las mujeres refugiadas y migrantes en todas sus diversidades en Colombia y durante su ruta migratoria, y se hace énfasis en los desafíos, barreras en la atención y exposición a diversas formas de violencia basada en género (**VBG**) a las que son vulnerables en las diferentes áreas de su vida, comprendiendo algunos de sus mecanismos de afrontamiento y fortaleciendo en ellas el reconocimiento de las rutas vigentes a nivel local.

Se inicia con un breve contexto demográfico para tener un panorama general de la cantidad de personas refugiadas y migrantes que han ingresado al país, así como su perfil migratorio y el proceso de regularización para aquellas que manifiestan tener vocación de permanencia, posteriormente se menciona el marco normativo en Colombia, enfatizando la realidad actual de mujeres venezolanas y colombianas sobrevivientes de violencia basada en género, resaltando desde un enfoque interseccional sus particularidades y visibilizando el funcionamiento de los mecanismos de protección vigentes para responder a la violencia basada en género, identificando elementos para guiar las acciones de prevención, mitigación y respuesta y su fortalecimiento. Posteriormente se hace un breve panorama de la metodología y estrategias de análisis desarrollados y se finaliza brindando algunas conclusiones retomando la voz de las y los participantes generando una reflexión y análisis de sus posturas desde un enfoque de género y protección.

1.1. Datos demográficos de personas solicitantes de asilo, refugiadas y migrantes desagregados por género, edad y diversidad

Continúa haciéndose evidente la presencia de riesgos de protección y violaciones a los derechos humanos de las personas refugiadas y migrantes, quienes, debido a la crisis económica, escasez de recursos y dificultad para acceso a servicios entre otras, deciden iniciar su proceso de movilidad humana exponiéndose a diferentes entornos de riesgo. Según estadísticas oficiales del Gobierno, más de 1.840.000 venezolanos residían en Colombia en diciembre 2021 (Migración Colombia, 2021). En junio de 2022, en el marco del proceso de regularización del Estatuto Temporal de Protección (**ETPV**), se estimó que de un total de 2.385.011 de personas que completaron el preregistro del Registro Único de Migrantes Venezolanos (**RUMV**)[1], 1.124.403 habían recibido su Permiso por Protección Temporal (**PPT**) (Bitácora Migratoria, 2022).

Aparte de aquellas personas refugiadas y migrantes con vocación de permanencia, Colombia también ha recibido en los últimos años población retornada: aproximadamente 500.000 ciudadanos colombianos que residían en Venezuela desde hace varias décadas. Otro conjunto de personas refugiadas y migrantes son los que transitan a otros países de la región, alrededor de 500.000 al año, viajan a través del territorio colombiano con varios tipos de necesidades de protección. Asimismo, cerca de 5.400.000 venezolanas y venezolanos contaban con Tarjeta de Movilidad Fronteriza (**TMF**) hasta febrero de 2018, fecha en la que la emisión de la **TMF** se suspendió. Esta situación generó un índice de presión de aproximadamente 8.000.000 de personas que requerían atención, servicios humanitarios, legales, de protección, financieros y cualquier otro tipo de mecanismo que le permitiera integrarse al país (Chaves y Brizneda, 2021).

De acuerdo con cálculos del Observatorio del Proyecto Migración Venezuela (2021) con base en la Gran Encuesta Integrada de Hogares (**GEIH**) del Departamento Administrativo Nacional de Estadística de Colombia (**DANE**), a febrero de 2021, en Colombia habitaban 1.822.747 personas venezolanas, de las cuales el 49,7% eran mujeres. Como se observa en el gráfico, el mayor número

1 El preregistro es la primera etapa del Registro Único de Migrantes Venezolanos (RUMV), requisito para poder acceder al Permiso por Protección Temporal (PPT).

se encuentra en mujeres entre 0-9 años (206.925) y 20 y 29 años (260.073).

Gráfica 1. Pirámide poblacional de venezolanas y venezolanos en Colombia.

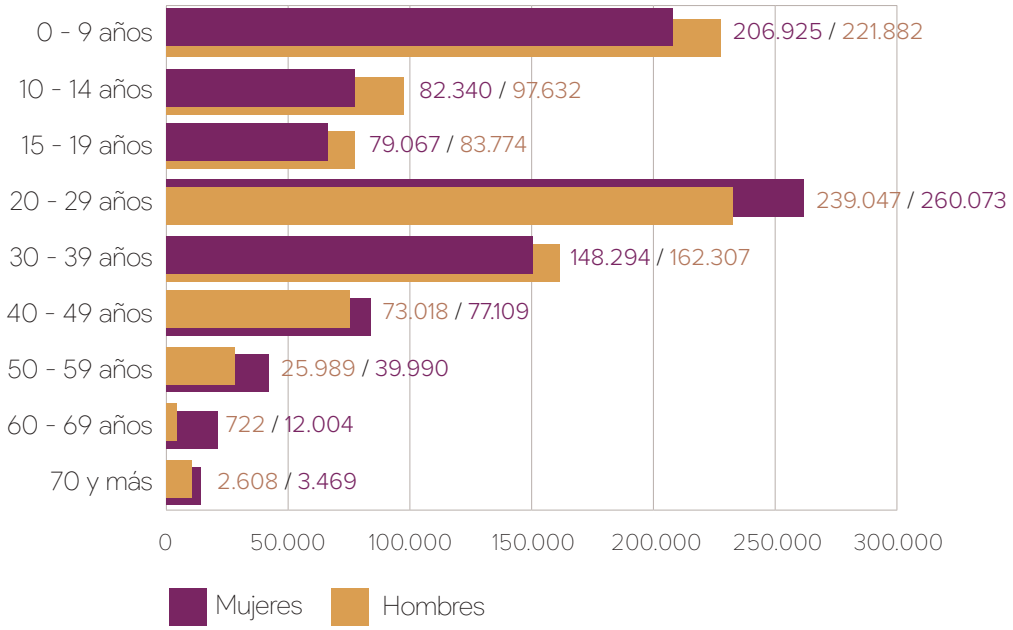

Fuente: Cálculos del Observatorio del Proyecto Migración Venezuela con base en la GEIH, febrero de 2021 (año móvil). Gráfica de elaboración propia.

Es importante resaltar que las mujeres, niñas y adolescentes en movilidad humana, con necesidades de protección internacional, están expuestas a diversas situaciones de riesgo tanto en su país de destino, como durante su tránsito y llegada al país de destino, en donde se incrementa su perfil de vulnerabilidad debido a situaciones como la discriminación, la xenofobia, negación de servicios, pobreza y deterioro en sus condiciones de salud física y mental, que vinculadas a la condición de permanencia irregular en los territorios las expone a mayores barreras, y las hace ubicarse en zonas o territorios periféricos en los que las condiciones de vulnerabilidad se acentúan debido a las dinámicas socioeconómicas y de seguridad del contexto.

Como lo menciona Bahar (2021), la presencia de población venezolana es particularmente alta en los departamentos fronterizos y de la región Caribe,[2] destacándose Norte de Santander con el 8,91%, La Guajira

2 Con base en datos de la GEIH. Estos datos fueron recolectados por el DANE, y corresponden al primer trimestre del año 2020. No obstante, acá se hace referencia a los datos reportados por Migración Colombia en octubre de 2021.

con 5,79% y Santander con 5,27%. Las regiones fronterizas –áreas que ya están rezagadas en varios indicadores socioeconómicos frente al promedio nacional– están experimentando grandes flujos de personas provenientes de Venezuela y enfrentan mayores desafíos frente a la disponibilidad de servicios tanto para la población refugiada y migrante como para la población receptora.

Entre los departamentos con mayor población proveniente de Venezuela podemos observar los siguientes:

Tabla 1. Población venezolana por departamento y capital de departamento.

Por departamento		Por ciudad	
Bogotá D.C	393.716 (21,37%)	Bogotá D.C	393.716
Antioquia	264.148 (14,34%)	Medellín	148.714
Norte de Santander	164.229 (8,91%)	San José de Cúcuta	98.620
Atlántico	140.640 (7,63%)	Barranquilla	93.321
Valle del Cauca	131.723(7,15%)	Cali	84.160

Fuente: Migración Colombia (2022) (Tabla de elaboración propia)

Según **ONU** Mujeres (2020), las zonas fronterizas de Colombia se encuentran habitadas en mayor parte por comunidades campesinas o pueblos étnicos; muchas de ellas en espacios rurales, en condiciones de vulnerabilidad y riesgo debido a la persistencia del conflicto armado, las dificultades en la implementación del Acuerdo de Paz, así como la exclusión histórica de las y los menos favorecidos.

Las dinámicas socioeconómicas de los territorios fronterizos influyen en los riesgos y afectaciones diferenciadas para las mujeres, niñas y adolescentes, y para las personas con orientaciones sexuales e identidades de género diversas (**OSIGD**) dado que, las amenazas y los riesgos se profundizan, desconocen o desestiman, y el acceso a servicios o garantías de protección se complejiza. A modo de ejemplo, las personas se ven obligadas a realizar desplazamientos más largos y costosos para acceder a servicios y oportunidades de salud, laborales, o educativas entre otras. Las zonas de frontera no cuentan con una oferta de servicios amplia, oferta que sí aparece en las ciudades principales, como

Cali, Medellín, Bogotá o Barranquilla y durante su tránsito se ven expuestas a situaciones de agresión física o acoso y explotación sexual.

Bahar (2021) también menciona que las personas refugiadas y migrantes provenientes de Venezuela son, en promedio, significativamente más jóvenes que la población colombiana. Cerca del 70% de ellas son menores de 30 años, y cerca del 90% son menores de 45 años. Este aspecto también es clave para entender las necesidades que tienen y los riesgos que enfrentan, de acuerdo con sus ciclos de vida, nivel educativo, personas a cargo, entre otros aspectos, dado que se encuentra vinculado con situaciones de venta o intercambio de sexo como mecanismo de supervivencia, así como el aumento en el número de uniones tempranas o matrimonios infantiles forzados, la explotación laboral y el incremento en los riesgos de trata con fines de explotación sexual.

Respecto a la población **LGBTIQ+**[3] u **OSIGD**[4], se desconoce la cifra exacta de personas que residen en Colombia provenientes de Venezuela. Ninguna de las organizaciones contactadas ha logrado un censo específico que dé cuenta de este grupo a nivel nacional y existe un vacío de información crítico. La situación de discriminación y estigmatización bajo la cual vive la población **LGBTIQ+** y **OSIGD** es un factor que también mantiene esta información fuera de las bases de datos públicas, lo que limita poder tener información directa de los riesgos de protección a los que están expuestos, sin embargo, es importante mencionar que se ha identificado que algunos factores culturales, unidos a estereotipos como la hipersexualización de sus cuerpos, la discriminación laboral, las burlas y el rechazo entre otras, generan limitantes para la consecución de recursos o medios de vida seguros que las ponen en un mayor riesgo de violencia basada en género, en especial durante su movilidad.

3 Algunas organizaciones defensoras de los Derechos Humanos de la población LGBTIQ+ utiliza esta sigla para hacer referencia a personas lesbianas, gais, bisexuales, trans y otras identidades diversas y disidentes de la heterosexualidad normativa. Según Plata Chacón et al. (2013), esta categoría tiene cierta potencia sociopolítica para exigibilidad de derechos, pero debe traducirse de manera crítica y diferenciada frente a las asimetrías que subyacen a su interior.

4 Otras organizaciones utilizan la expresión “personas con orientación sexual e identidad de género diversas: OSIGD”, relativa a todas aquellas que se identifican con una orientación sexual fuera de la heterosexualidad y con una identidad y expresión de género construida por fuera de la obligatoriedad social que se impone al sexo de nacimiento. Esto de ninguna manera desconoce el poder simbólico y movilizador del acrónimo LGBTIQ+, pero sí tiene la intención de incluir a cualquier persona que hace parte de esta población sin sentirse identificada con alguna de estas identidades políticas (Defensoría del Pueblo, 2020).

1.2. Marco Normativo

Los marcos normativos sobre la protección de personas refugiadas y migrantes en Colombia, al igual que la protección de las mujeres frente a la **VBG**, se basan en instrumentos internacionales y regionales de derechos humanos y en la Constitución Política de 1991. Esta última establece que: "las personas extranjeras gozan de los mismos derechos y garantías que aquellos nacionales con algunas limitaciones" (Congreso de la República, 1991). Independiente del estatus migratorio en el que se encuentren, a las personas provenientes de Venezuela se les debe reconocer y respetar todos los derechos de los que goza cualquier persona solo por el hecho de existir.

En el desarrollo de los estándares internacionales en materia de derechos humanos de las mujeres refugiadas y migrantes, en particular, el derecho a una vida libre de violencias, el Estado Colombiano ha promulgado un amplio marco normativo en materia de prevención, atención y sanción de las violencias contra las mujeres de acuerdo con los estándares, así como tratados internacionales que ha suscrito y, que, bajo la Convención de Viena de 1969, debe dar cumplimiento. En relación con la vinculatoriedad de los tratados y convenios internacionales, La Constitución Política de 1991 menciona que: "los tratados y convenios internacionales ratificados por el Congreso, que reconocen los derechos humanos y que prohíben su limitación en los estados de excepción, prevalecen en el orden interno" (Congreso de la República, 1991).

El marco normativo en materia de derechos humanos de las mujeres refugiadas y migrantes, en Colombia se divide principalmente en tres temáticas generales: movimientos mixtos, violencia basada en género y trata de personas.

El máximo referente en el tratamiento de movimientos mixtos y protección de las personas refugiadas y desplazadas es la Convención sobre el Estatuto de los Refugiados creada en 1951 y ratificada posteriormente por los 145 países integrantes de las Naciones Unidas. La Convención de Ginebra es el principal instrumento vinculante para los estados firmantes sobre la protección de personas refugiadas; en ella se describen sus derechos y la obligación de los Estados de protegerla. En Colombia, la Ley 35 de 1961 fue la encargada de aprobar la Convención. Más

adelante, la Convención fue complementada por el Protocolo sobre el Estatuto de los Refugiados, de 1967 y ratificada por Colombia, al incluirlo en la legislación nacional con la Ley 65 de 1979.

El procedimiento para solicitar el reconocimiento de la condición de refugiado, en Colombia se rige por lo dispuesto en el Decreto 1067 de 2015 y debe ser tramitado ante el Ministerio de Relaciones Exteriores del país. En este decreto se reconoce que una persona refugiada es aquella que

> "debido a fundados temores de ser perseguido por motivos de raza, religión, nacionalidad, pertenencia a un determinado grupo social u opiniones políticas, se encuentre fuera del país de su nacionalidad y no pueda o, a causa de dichos temores, no quiera acogerse a la protección de su país; o que careciendo de nacionalidad y hallándose, a consecuencia de tales acontecimientos fuera del país donde antes tuviera su residencia habitual, no pueda o, a causa de dichos temores no quiera regresar a él".

Otro instrumento de protección relevante es la Declaración de Cartagena sobre Refugiados, de 1984, la cual extiende la definición de refugiados para incluir a

> "personas que han huido de sus países porque su vida, seguridad o libertad han sido amenazadas por la violencia generalizada, la agresión extranjera, los conflictos internos, la violación masiva de los derechos humanos u otras circunstancias que hayan perturbado gravemente el orden público". (Declaración de Cartagena sobre Refugiados, 1984).

Más allá de esta Declaración, de la cual Colombia fue signatario, en el Decreto 1598 de 1995 se incluyó la definición regional de refugiado en su artículo 2.3. Por su parte, en el Decreto 2840 de 2013 se explica el procedimiento para el reconocimiento de la condición de refugiado, haciendo un particular énfasis en la Declaración de Cartagena sobre Refugiados (Mondelli, 2018). Colombia también fue firmante de la Convención sobre el Estatuto de los Apátridas, creada en 1954 y ratificada por 84 países integrantes de las Naciones Unidas. La Convención, establece la definición legal de apátrida como alguien que

> "no sea considerada como nacional suyo por ningún Estado, conforme a su legislación" (Naciones Unidas, 1954).

Adicionalmente, la Convención establece normas mínimas de trato para las personas apátridas, incluyendo derechos como educación, vivienda y empleo. También garantiza el derecho a la identidad, documentos de viaje y asistencia administrativa. Esta convención fue complementada con la Convención para Reducir los Casos de Apatridia (1961) y ratificada por Colombia a través de la Ley 1588 de 2012 y el Decreto 330 de 2016.

En 2019 —teniendo en cuenta la situación de los hijos e hijas de personas venezolanas que habían nacido en Colombia, que se encontraban en riesgo de apatridia— Colombia dio cumplimiento a la Convención a través de la Ley 1997 de 2019; por la cual, bajo un régimen especial, se le otorga la nacionalidad colombiana por nacimiento a hijos e hijas de personas venezolanas en situación de movimientos mixtos nacidos en territorio colombiano. La Resolución 8470 de 2019 les otorga la nacionalidad a los niños y niñas nacidos a partir del 19 de agosto de 2015 y ha beneficiado a más de 55.000 niños y niñas nacidos en Colombia, hijos de personas venezolanos.

Como respuesta al movimiento mixtos proveniente de Venezuela, el gobierno colombiano emitió el **ETPV** a través del Decreto 216 y la Resolución 0971 del 2021, cuyo propósito es la regularización migratoria de las personas venezolanas y la eliminación de las barreras existentes para el acceso efectivo a derechos y servicios. Estas normas reglamentan las etapas del **ETPV**, y el proceso de **RUMV**. Como medida sobresaliente, se detalla el tratamiento que se tendrá para personas venezolanas trans, donde se indica que podrán incluir en el **RUMV** su identidad de género y obtener el **PPT** con su género y nombre identitario realizando una declaración juramentada. Sin embargo, el **ETPV** no contempla medidas específicas para familias integradas por personas con orientaciones sexuales e identidades de género diversas con hijas e hijos y derechos patrimoniales vulnerados; dichas familias enfrentan múltiples barreras para su reunificación, movilidad y la garantía de derechos básicos de sus hijos e hijas.

Respecto al estatus migratorio —teniendo en cuenta las nueve rondas de permisos especiales de permanencia que se realizaron previamente— el Gobierno colombiano inició la implementación del **ETPV** como una medida que permitiera la regularización masiva de los migrantes venezolanos que se encontraban en Colombia antes del 31 de enero de 2021 o que ingresaran al país durante

los dos años posteriores a la aprobación del **ETPV**. El Estatuto les permite permanecer durante 10 años en Colombia, tiempo durante el cual pueden acceder a trabajo de manera formal, a salud, a educación, al sistema financiero, entre otros.

1.3. Marco normativo de violencia basada en género.

En términos de género y violencia basada en género, como parte de la Comisión Económica para América Latina y el Caribe (**CEPAL**) y a partir de la Conferencia Regional sobre la Mujer de América Latina y el Caribe, Colombia ha trabajado en la garantía de los derechos de las mujeres y el avance hacia el logro de su autonomía.

La Agenda Regional de Género se articula con los compromisos internacionales y regionales dirigidos a proteger, respetar y garantizar todos los derechos humanos de las mujeres y las niñas en su diversidad, así como la no discriminación y el logro de la igualdad de género. Entre ellos se destacan la Convención sobre la Eliminación de Todas las Formas de Discriminación contra la Mujer (**CEDAW**), 1979, y la Convención Interamericana para Prevenir, Sancionar y Erradicar la Violencia contra la Mujer o Convención de Belém do Pará, 1994.

Colombia es parte de la Convención sobre Eliminación de todas las Formas de Discriminación contra la Mujer, aprobada mediante la Ley 51 de 1981, ratificada el 19 de enero de 1982. En 2005, a través de la Ley 985, se aprobó el protocolo facultativo de la Convención sobre la eliminación de todas las formas de discriminación contra la mujer, adoptado por la Asamblea General de las Naciones Unidas en 1999. Igualmente, la Convención de Belém do Pará fue ratificada a través de la Ley 248 de 1995.

Otros avances normativos de carácter regional se articulan a través del Consenso de Montevideo y la Estrategia de Montevideo para la Implementación de la Agenda Regional de Género, en el Marco del Desarrollo Sostenible hacia 2030. En cumplimiento de esta agenda, según la plataforma Mira que te miro,[5] Colombia se encuentra entre los primeros cinco países en la región respecto al cumplimiento de los compromisos asumidos en materia de salud y derechos sexuales

5 Plataforma que realiza un monitoreo social de los compromisos en salud y derechos sexuales y reproductivos del Consenso de Montevideo sobre Población y Desarrollo: https://miraquetemiro.org/

y reproductivos por el gobierno en el Consenso de Montevideo, con un 72% de cumplimiento.

La Ley 1257 de 2008, define para Colombia normas de sensibilización, prevención y sanción de formas de violencia y discriminación contra las mujeres, así como medidas de protección, atención y estabilización de las sobrevivientes de violencia basada en género. Esta ley cuenta con un amplio marco reglamentario respecto a las competencias institucionales en el ámbito laboral, de la salud, la educación, las comunicaciones, entre otras áreas relevantes para el abordaje integral del derecho de las mujeres a una vida libre de violencias. Los decretos reglamentarios son los siguientes: 4463 de 2011 en el ámbito laboral; 4796 de 2011 en la atención integral en salud; 4798 de 2011 en el ámbito educativo; 4799 de 2011, especificando las medidas de protección; 2733 de 2012 en el ámbito laboral y 1255 de 2020 delimitando las medidas de atención.

Respecto a las mujeres refugiadas y migrantes provenientes de Venezuela y las situaciones de violencia de género que enfrentan, el **ETPV** constituye una herramienta para aminorar los vacíos de protección que afectan a estas mujeres. El **ETPV** les permite acceder al **PPT**, documento de identidad que permite acceder a servicios en el país.

Por medio del **PPT**, las personas venezolanas tienen permitido ejercer cualquier actividad u ocupación legal en el país, sin perjuicio del cumplimiento de los requisitos establecidos en el ordenamiento jurídico colombiano. Con este permiso pueden acceder al Sistema de Seguridad Social, contratar o suscribir productos o servicios con entidades financieras, a la vez que se constituye como un documento válido para ingresar y salir del territorio colombiano. Adicionalmente, el **PPT** permite el acceso a instituciones educativas y habilita el acceso a servicios de formación, certificación de competencias laborales, gestión de empleo y servicios de emprendimiento por parte del Servicio Nacional de Aprendizaje (**SENA**). Particularmente para las mujeres en su diversidad y sobrevivientes de violencia basada en género es un mecanismo que elimina barreras documentales, que garantiza acceso a servicios vitales de salud y servicios legales y aplicar a trabajos formales (Ministerio de Relaciones Exteriores, 2022). A

pesar de que inclusive sin el **PPT**, las personas podrían acceder a derechos y servicios, sin importar su nacionalidad o documentación.

A junio de 2022 se había entregado el **PPT** a 1.124.403 personas provenientes de Venezuela.[6] De acuerdo con el Observatorio de Venezuela de la Universidad del Rosario (2022), entre quienes se han registrado en el **ETPV**, la percepción del grado de integración es de 73.1%.

Una situación directa y asociada a **VBG** que enfrentan las mujeres refugiadas y migrantes provenientes de Venezuela en Colombia es la trata de personas, razón por la cual se considera relevante los avances normativos que ha tenido el país en este aspecto en cumplimiento de la Convención de Palermo en 2000. Esta convención es el principal instrumento internacional de lucha contra el crimen transnacional organizado, fue firmada y ratificada por Colombia el 4 de agosto de 2004 a través de la ley 800 de 2003, por medio de la cual se aprueban la "Convención de las Naciones Unidas contra la Delincuencia Organizada Transnacional" y el "Protocolo para Prevenir, Reprimir y sancionar la Trata de Personas".

La Ley 985 de 2005 sobre trata de personas establece que el Estado colombiano debe

> "adoptar medidas de prevención, protección y asistencia necesarias para garantizar el respeto de los derechos humanos de las víctimas y posibles víctimas de la trata de personas, tanto las residentes o trasladadas en el territorio nacional, como los colombianos en el exterior, y para fortalecer la acción del Estado frente a este delito". (Congreso de Colombia, 2005).

Sin embargo, a pesar del desarrollo normativo, persiste la falta de mecanismos efectivos de identificación, protocolos unificados de actuación entre las entidades competentes y coordinación interinstitucional para la asistencia adecuada e integral de las sobrevivientes.

En septiembre de 2021, a través de la Sentencia T-236/21, la Corte Constitucional colombiana amparó los derechos de una sobreviviente de trata y su familia, y fue más allá de su caso particular, al ordenar

6 Resultado de la Encuesta Pulso de la migración realizada a la población migrante desde Venezuela que reside en el territorio nacional y con vocación de permanencia, de 15 años o más, independientemente de su estatus migratorio. (DANE, 2022)

medidas estructurales para mejorar la protección de todas las sobrevivientes de trata a nivel nacional. La decisión supone un importante precedente a nivel regional al ser la primera decisión judicial en la región que protege los derechos humanos de una mujer venezolana sobreviviente de trata. La sentencia es también un referente para mejorar los sistemas de protección de otros Estados a los que llegan mujeres sobrevivientes de trata procedentes de distintos países, como Venezuela, especialmente en un momento en el que la pandemia de la COVID-19 y la emergencia humanitaria en Venezuela ha aumentado la salida de miles de mujeres y niñas venezolanas expuestas a múltiples violencias basadas en género, entre ellas, la trata de personas.

1.4. Datos existentes sobre violencia basada en género

Al respecto, el Proyecto Migración Venezuela (2021a) construye un reporte sobre la **VBG**[7] en el contexto de movimientos mixtos provenientes de Venezuela en Colombia, su fuente principal es la información del Sistema Nacional de Vigilancia en Salud Pública (**SIVIGILA**)[8] del Ministerio de Salud y Protección Social. Este reporte presenta algunas limitaciones, ya que no registra violencia económica, violencia patrimonial ni feminicidios en la población refugiada y migrante como violencias de género; sin embargo, el reporte registra violencia basada en género física en la población refugiada y migrante proveniente de Venezuela.

De acuerdo con el reporte —según la información contenida en **SIVIGILA** entre enero y septiembre de 2020— de las 76.366 sobrevivientes de **VBG** en Colombia, el 4,2% fueron casos contra la población refugiada y migrante proveniente de Venezuela. Esta proporción de personas sobrevivientes de origen venezolano de **VBG** fue superior a la que representan las personas venezolanas en la población total de Colombia, que hasta febrero de 2022 era del 3,7%, según datos de Migración Colombia y las proyecciones del DANE. La **VBG** en población refugiada y migrante aumentó un 39,7% en 2020, lo que equivale a 909 casos adicionales con respecto a 2019. En 2021 Sivigila reportó 4.579 casos de violencia basada en género hacia población de origen venezolano, con

Gráfica 2. Datos generales sobre la VBG contra población refugiada y migrante.

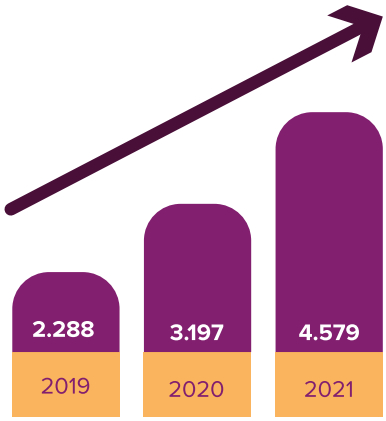

- La **VBG** contra poblacón refugiada y migrante va en aumento.
- En 2020 representó el 4,2% de los casos reportados a nivel nacional.
- A pesar que la población venezolana representaba el 3,2% de la población en Colombia.
- 79,4% de los casos fueron contra mujeres.
- 9,5% de los casos fueron contra hombres (0-5 años).

Fuente: Sivigila, 2022. Gráfica de elaboración propia.

7 Boletín disponible en: https://migravenezuela.com/web/articulo/violencia-de-genero-contra-migrantes-venezolanos-en-colombia/2493
8 Cabe anotar que Sivigila no cuenta con cifras actualizadas y el último reporte es de 2020.

mayor incidencia en Bogotá con 1.018 casos reportados, Valle del Cauca (Departamento cuya capital es Cali) reportó 190 casos y Barranquilla reportó 153.

El 79,4% de los casos reportados de sobrevivientes de **VBG** refugiadas y migrantes en 2020 fueron mujeres. La mayoría se presentó en personas entre 18 y 28 años, con el 31,4% de los casos; seguidos por aquellos entre 0 y 5 años, con 19,4%. Por rango de edad y sexo, el mayor número de los casos en mujeres se presentó entre los 18 y 28 años, con el 29,3% del total de casos; mientras que, para los hombres, la mayoría de los casos se presentó en el rango entre los 0 y 5 años, con 9,5% del total. Además, el 78,6% de las agresiones ocurrieron en el hogar, el 13,8% en la vía pública, 5,7% en otros lugares y el 1,9% en espacios abiertos. Relacionado, el 60,3% de las sobrevivientes convivía con su agresor, indicador que se ubica en más de 4 puntos porcentuales por encima del indicador colombiano (55,7%) (Proyecto Migración Venezuela, 2021a).

La **VBG** contra la población refugiada y migrante de Venezuela proviene generalmente de una expareja (35%) o una persona del ámbito familiar (34,6%), al igual que en el caso de la población colombiana. No obstante, cerca de un tercio (30,4%) de las agresiones contra la población refugiada y migrante de Venezuela procede de personas desconocidas, indicador que es 6 puntos porcentuales superior al colombiano (24,4%) (Proyecto Migración Venezuela, 2021a).

En cuanto a la población refugiada y migrante **LGBTIQ+**, Caribe Afirmativo ha documentado las experiencias de 235 personas venezolanas **LGBTIQ+** en situación de movilidad humana. En el informe de 2021 se registraron las historias de 41 mujeres lesbianas y 23 mujeres trans. Las personas **LGBTIQ+** venezolanas en situación de movimientos mixtos manifiestan que, en un escenario de crisis, los vacíos jurídicos existentes en la atención y garantía de sus derechos se acentúan, se enfrentan a más barreras para acceder a sus derechos, situaciones que las llevan a escapar al sentir que está en riesgo su vida, seguridad y libertad (Bula y Cuello, 2019).

Dentro de las principales afectaciones específicas para la población **LGBTIQ+**, Caribe Afirmativo y Mercy Corps identifican cuatro categorías de vulneración de los derechos humanos a personas refugiadas y migrantes:

Gráfica 3. Casos reportados de VBG por refugiadas y migrantes venezolanas.

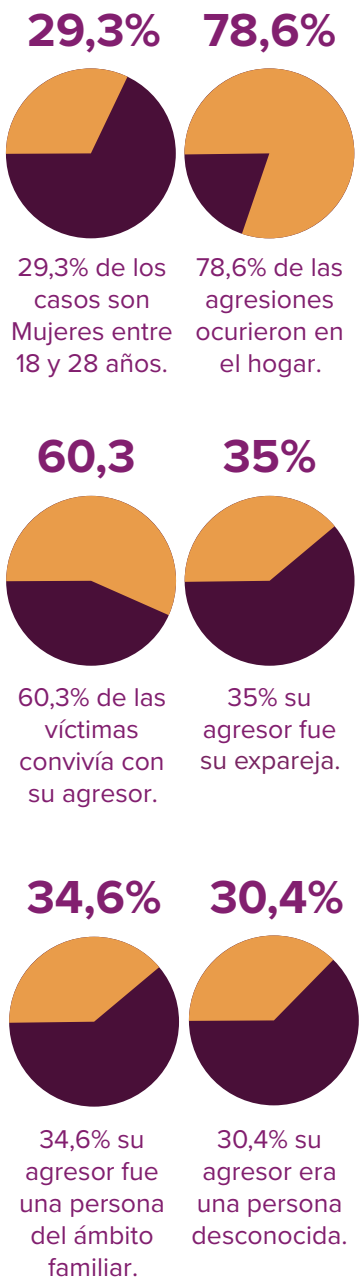

Fuente: Sivigila, 2022. Gráfica de elaboración propia.

> "los derechos económicos, sociales y culturales, como el derecho a la salud y al trabajo; el derecho a la igualdad y a la no discriminación; y, finalmente, los derechos a la regularización y el derecho a la identidad de género". (2021, p. 19).

Adicionalmente, Caribe Afirmativo y Mercy Corps (2021) han documentado casos de discriminación contra personas trans provenientes de Venezuela: empresas y personas les irrespetan su derecho a la identidad de género negándoles las oportunidades de trabajo debido a que sus documentos de identidad no coinciden con el nombre y el género de la persona, instituciones prestadoras de servicios de salud les niegan el acceso a tratamientos de remplazo hormonal, les discriminan en los operativos policiales, se refieren a ellas y ellos con pronombres contrarios a su identidad de género y se les exige que cuenten con un pasaporte en donde se haya corregido su nombre y sexo por el de su identidad actual, entre otros actos de discriminación.

2.
Objetivo de la evaluación de violencia basada en género

Identificar los desafíos y formas de violencia basada en género (**VBG**) que enfrentan las mujeres refugiadas y migrantes en todas sus diversidades en Colombia.

3.
Descripción de la aplicación metodológica a nivel país

De acuerdo con la distribución de la población proveniente de Venezuela, se aplicaron los instrumentos propuestos por la consultoría regional en cinco ciudades principales: Barranquilla, Bogotá, Cali, Ipiales y Cúcuta. Las primeras tres ciudades han recibido a más de 500.000 personas y poseen una oferta amplia de servicios y oportunidades de modos de vida, mientras que Ipiales y Cúcuta enfrentan dinámicas diferenciadas por ser puntos de frontera.

En Barranquilla, Bogotá y Cali se aplicaron todas las herramientas de recolección de datos: encuestas, grupos focales, entrevistas a personas sobrevivientes de **VBG** y entrevistas con informantes clave. En Ipiales y Cúcuta se realizaron únicamente grupos focales con la población refugiada y migrante, al igual que entrevistas con informantes clave; el propósito de la recolección de datos en estas dos ciudades fue indagar cualitativamente en las dinámicas de frontera de la **VBG**. Para cada instrumento de recolección se logró contar con la presencia de las y los siguientes participantes:

Gráfica 4. Distribución de la muestra total por región de Colombia.

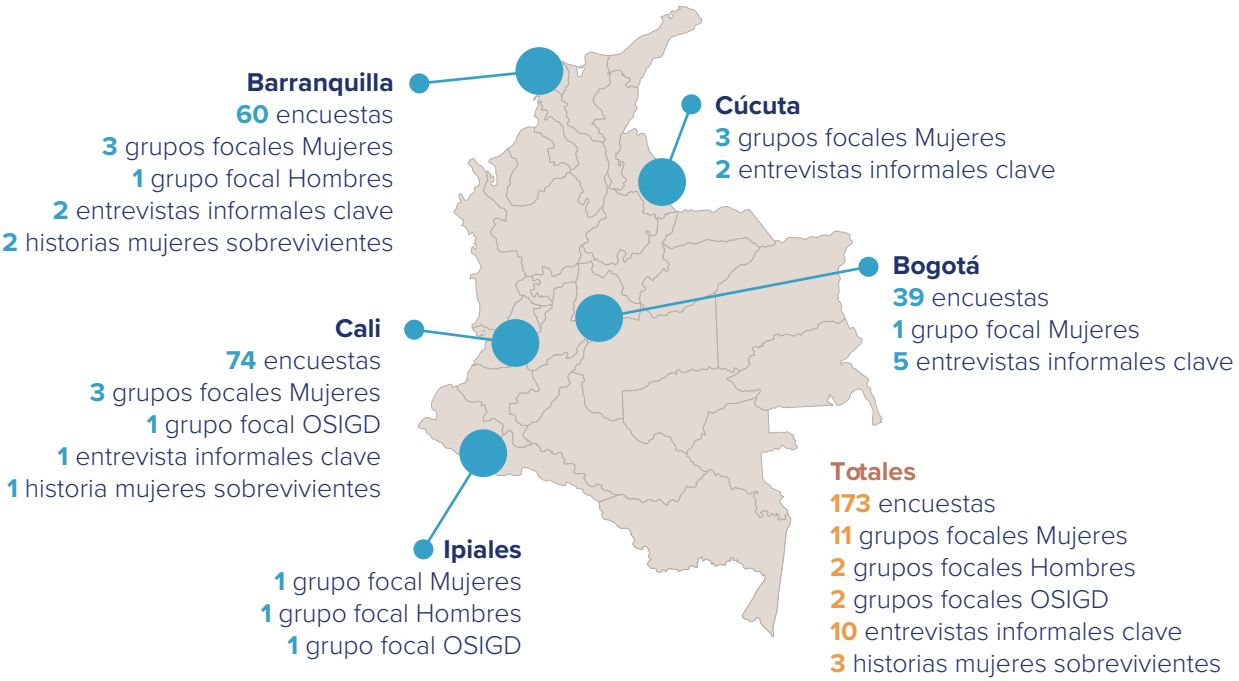

Fuente: elaboración propia.

A cada herramienta le correspondió un grupo de personas distintas y diversas, cuyos perfiles son los siguientes:

Tabla 2. Descripción de las y los participantes de la evaluación, por herramienta.

Instrumento	Perfil de las y los participantes
Encuestas	Mujeres refugiadas y migrantes de origen venezolano que residen en Colombia.
Entrevistas con informantes clave	**Barranquilla:** -Organización Mujeres sin fronteras colombo-venezolanas. -Fundación de Atención Inclusiva, Social y Humana (Fuvadis). **Bogotá:** -Clínica Jurídica para Migrantes, Universidad de los Andes. -Mesa por la Vida y la Salud de las Mujeres. -Campaña Nacional por el Aborto Legal, Seguro y Gratuito. -ONU Mujeres. -Organización Colombia Diversa. **Cali:** -Espacio Seguro Las Violetas. **Cúcuta:** - Observatorio de Asuntos de Género de Norte de Santander. - Mujer, Denuncia y Muévete.
Grupos focales con mujeres	Mujeres mayores de 18 años, refugiadas y migrantes provenientes de Venezuela con vocación de permanencia, en su mayoría con al menos un(a) hijo(a), vinculadas a algún proceso organizativo o que hayan recibido algún tipo de asistencia.
Grupo focal con hombres	Hombres mayores de 40 años refugiados y migrantes provenientes de Venezuela con vocación de permanencia en Colombia y retornados, vinculados a algún proceso organizativo o que hayan recibido algún tipo de asistencia.
Grupo focal con población OSIGD	Mujeres y hombres entre 18 y 29 años que se identifiquen a sí misma(o) como persona con orientación sexual o de género diversa.
Entrevistas con personas sobrevivientes de VBG	1-Mujer entre 18-26 años víctima/sobreviviente de **VBG** y no ha buscado ningún tipo de ayuda. 2- Mujer trans entre 18-26 años, sobreviviente de **VBG** que se identificó a sí misma como persona con orientación sexual o de género diversa. 3-Mujer mayor de 35 años sobreviviente de **VBG** específica a la situación de trata de personas.

Fuente: elaboración propia.

Se aplicaron un total de 173 encuestas de manera telefónica y presencial durante el mes de diciembre de 2021. Las bases de datos para realizar las llamadas fueron proporcionadas en distinta manera por las organizaciones colaboradoras y asociadas a la evaluación. A través de las organizaciones asociadas y colaboradoras se realizaron la convocatoria para los grupos focales en las cinco ciudades presentes en el estudio.

4.
Principales hallazgos de la evaluación

La presentación de los hallazgos de la evaluación está sustentada principalmente en el análisis de la información obtenida del trabajo en campo implementado con la metodología descrita anteriormente.

En la primera sección se menciona quiénes participaron; en la segunda sección se enuncian los hallazgos relacionados con la **VBG**, allí se describen y analizan este tipo de situaciones de acuerdo con tres momentos de los movimientos mixtos con fines analíticos: la salida, el tránsito y el asentamiento. Seguido de aquellos hallazgos relacionados con los derechos, la legislación y el acceso a servicios, se finaliza con conclusiones basadas en el análisis de ellos, así como recomendaciones brindadas por las y los participantes en clave de empoderamiento colectivo, legal y socioeconómico.

4.1. Perfil de las participantes

Gráfica 5. Datos generales de las personas refugiadas y migrantes provenientes de Venezuela.

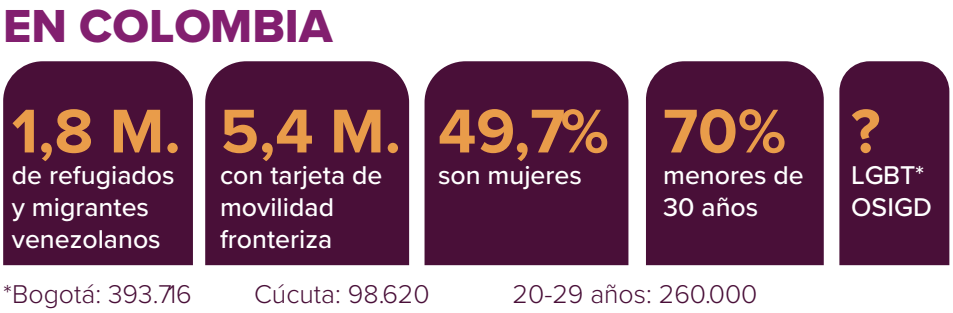

Fuente: R4V. Gráfica de elaboración propia.

A continuación, se presentan algunas características demográficas de las mujeres participantes en el estudio, específicamente a partir de los resultados de la encuesta realizada a 173 mujeres con necesidades de protección internacional. Estos resultados permiten identificar algunas de las condiciones de vida de las refugiadas y migrantes, al tiempo que exponen situaciones ampliadas a través de extractos de las entrevistas y los grupos focales realizados.

El 97,7% de las encuestadas reporta ser de nacionalidad venezolana, y el total de las participantes de la encuesta se encuentra entre los 18 y los 59 años.

Gráfica 6. Nacionalidad y grupo etario de las participantes de la encuesta

Gráfica de elaboración propia.

Respecto a la autoidentificación del origen étnico de las participantes, ninguna mencionó pertenecer a un grupo étnico diferenciado. Aun así, algunas dominaban lenguas como el wayuunaiki —lengua étnica de la población Wayúu, presentes en Colombia y Venezuela— o reconocían antepasados indígenas por proceder de regiones como la amazónica.

El 50,90% de las mujeres encuestadas llegó a Colombia en los últimos tres años, lo que demuestra una alta tendencia de movilidad e interés de permanencia en Colombia, así mismo, el 11% de ellas llegó en 2021, pese a las restricciones fronterizas por la contingencia de la COVID-19, aumentado su exposición a diversos entornos de riesgo por la limitación de movilidad, la dificultad de acceso a servicios y la consecución de medio de vida.

Situación que se corrobora según lo mencionado por la representante de la Campaña Nacional Por el Aborto Legal, Seguro y Gratuito, quien indica que:

> "la diversidad de orígenes y proveniencia de las y los migrantes hace difícil establecer perfiles, vienen de contextos difíciles y ya se encuentran en un alto grado de vulnerabilidad, son personas que van y vuelven, algunas por la pandemia retornan a Venezuela, y otras son colombianas que retornan. Son personas que, debido a su vulnerabilidad, se ven asociadas a trata de personas y sexo por supervivencia, personas que no se dedicaban al trabajo sexual en su país y se ven forzadas a hacerlo por causa de la migración y las dificultades para sobrevivir". (Comunicación personal con la representante de la Campaña Nacional por el Aborto Legal, Seguro y Gratuito, 10 de diciembre de 2021).

La evaluación identificó en las narraciones de las mujeres refugiadas y migrantes que las personas transitan entre países ya sea solo para visitar a familiares en fechas especiales, llevar medicamentos e indumentaria o asistir a un familiar enfermo y en su mayoría por su género esta tarea de cuidado recae en las mujeres, exponiéndolas a situaciones de violencia basada en género como las descritas previamente. La encuesta también indagó sobre la vocación de permanencia, se observa en la siguiente gráfica que la mayoría de las mujeres encuestadas busca establecerse en Colombia, por lo menos en el corto plazo.

Gráfica 7. Periodo de movilidad.

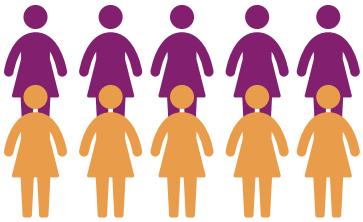

5 de cada 10 mujeres refugiadas y migrantes, informa llegar a Colombia entre 2018 y 2021 bajo condiciones de alta vulnerabilidad.

Fuente: elaboración propia.

Gráfica 8. Vocación de permanencia de las encuestadas.

VOCACIÓN DE PERMANENCIA

8 de cada 10 planea quedarse en Colombia por lo menos durante los próximos 6 meses.

Fuente: elaboración propia.

Así mismo, la evaluación permite identificar algunos de los principales riesgos y amenazas a los que se ven expuestas las mujeres tanto en su país de origen como durante su movilidad, comprendiendo que durante el ciclo de desplazamiento se unen varios factores que agravan su condición y algunos de ellos, se intensifican en el asentamiento en el país de destino, debido a estereotipos que hipersexualizan y estigmatizan a las mujeres, limitando el acceso a servicios, medios de vida seguros o estabilidad laboral. Múltiples actores institucionales y las mujeres en su diversidad confluyen en la idea de que las mujeres en estado de vulnerabilidad socioeconómica, sea de la nacionalidad que sea se perciben en riesgo, como lo menciona una lideresa entrevistada:

> "la violencia no tiene nacionalidad, todas estamos en riesgo". (Comunicación personal con la lideresa del Espacio Seguro Las Violetas, 21 de diciembre de 2021).

Muchas mujeres buscan librarse de la crisis y conflictos existentes en sus países, así como la violencia basada en género y la vulneración de sus derechos, incluido el acceso restringido a insumos y necesidades básicas, y esta evaluación permite identificar diversos riesgos a través de las voces de las participantes en tres momentos clave:

4.1.1. Primer momento: Situación previa al desplazamiento

Según la revisión documental y las entrevistas clave, se evidencia que en Venezuela existe un conjunto de violencias generalizadas y acentuadas por la crisis económica y social que atraviesa el país. En ese sentido, la Comisión Interamericana de Derechos Humanos (**CIDH**) (2020) ha establecido que esta crisis se caracteriza por la confluencia de múltiples factores económicos, sociales e institucionales, como la contracción de la economía; la hiperinflación; la interrupción frecuente de servicios públicos de agua, gas y energía eléctrica; el deterioro de los servicios de salud; inseguridad alimentaria; escasez de medicinas; inseguridad y persecución política; impunidad; entre otros. Adicionalmente, expresó su seria preocupación frente al continuo deterioro en el goce y el acceso a los derechos económicos, sociales, culturales y ambientales en Venezuela; situación que está afectando especialmente a niños, niñas, mujeres embarazadas y adultos mayores.

En los grupos focales se reportaron estas violencias vividas por las mujeres refugiadas y migrantes provenientes de Venezuela antes de su desplazamiento a Colombia:

> "En Venezuela a mí me robaban mucho, una vez me quitaron toda la ropa y cada vez que salgo, salgo con mucho miedo, de que me roben, de que me sigan, de que me miren, prefiero caminar que subirme a un taxi". (Grupo Focal, venezolana en Colombia).

> "Duramos tres años en las manos del papá de mi hijo menor, él nos maltrataba todo el tiempo. Los vecinos se dieron cuenta que nos iban a rociar con gasolina y nos iban a quemar, y nos ayudaron, gracias a ellos decidí salir de esa vida, decir: ¡ya no más! salvar a mis hijos de esa vida". (Grupo Focal, venezolana en Colombia).

De acuerdo con los testimonios presentados en este reporte, y desde un enfoque de protección internacional, las mujeres participantes indican que un motivo de huida de Venezuela es por persecución por **VBG**: refieren situaciones de abuso físico, sexual y psicológico por parte de sus exparejas en Venezuela, de las cuales han huido y han tomado acciones para que no las puedan contactar. Otras participantes mencionan que la idea de desplazarse surgió a partir de ofertas u opciones de trabajo que llegaban a través de familiares o amigos que ya se encontraban en Colombia. Estas ofertas pueden incluir acomodación, pero principalmente son la promesa de una estabilidad económica y la distancia frente a las diversas situaciones de violencia que enfrentan en Venezuela, incluida la violencia basada en género:

> "Mi cuñada me dijo que me viniera y que ella me ayudaba, que me tenía un trabajo en una casa de familia. Me vine sólo con mi cédula y un poquito de ropa". (Grupo Focal, venezolana en Colombia).

Adicionalmente, algunas mujeres mencionaron que personas cercanas a ellas en Venezuela les ofrecían oportunidades laborales en Colombia, pero que resultaban ser un engaño para intentar explotarlas:

> "Yo llegué a Medellín porque me habían ofrecido un trabajo. Pero una vez allá, no fue nada de lo que me habían ofrecido. Querían que fuera modelo webcam. Yo iba con una oferta de niñera. Quiénes me habían contactado eran mis vecinos en

Venezuela. Duré 4 meses encerrada en contra de mi voluntad, hasta que pude escapar". (Grupo Focal, venezolana en Colombia).

4.1.2. Segundo momento: el tránsito

Respecto al tránsito entre Venezuela y Colombia, seis de cada 10 mujeres encuestadas mencionaron sentirse inseguras al viajar, dos de cada 10 reportó sentirse muy insegura y dos de cada 10 reportó sentirse segura. Durante los grupos focales fue recurrente que las mujeres mencionaran que viajar acompañadas era un mecanismo para enfrentar el viaje; a la vez que usaron expresiones como "cerrar los ojos, orar, no mirar, no preguntar", para describir el paso de frontera entre Venezuela y Colombia, que generalmente sucede en trochas irregulares y con compañía de guías locales o coyotes.

Gráfica 9. Percepción de seguridad en el momento de tránsito según encuesta.

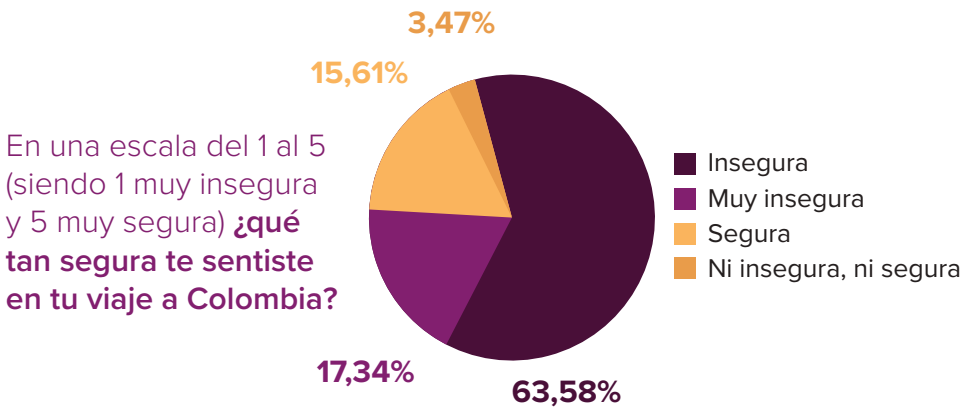

Fuente: elaboración propia.

Las mujeres también mencionaron situaciones y vivencias violentas que enfrentaron en el tránsito, es decir, en el momento de cruzar la frontera entre Venezuela y Colombia: insultos, maltrato, discriminación, amenazas físicas, amenazas de muerte, expresiones denigrantes, negación de la identidad de género, palabras aleccionadoras, advertencias, desplazamiento forzado, venta e intercambio de sexo como mecanismo de supervivencia, trata de personas, violaciones y abusos sexuales, entre otras, fueron identificadas en este estudio. Ninguna de las participantes en los grupos focales se excluyó de enfrentar o conocer este tipo de situaciones:

> "Cuando yo me vine de Maracaibo a Maicao, llegué y no conocía a nadie, yo dormía en la plaza. En el día vendía cualquier cosa y en la noche dormía en un cartón. ¿Tú sabes qué?, ¡abusaron de mí! Es algo que yo todavía no he podido superar, tres hombres, abusaron de mí en un parque, en mi vientre quedó una niña, yo no la quería, te lo juro que yo me tomé pastillas para botarla, dejé de comer, pero ella nació y yo no sabía qué decirle a mi familia, solo lloraba y sentía asco de mí misma". (Grupo Focal, venezolana en Colombia).

Cuatro de cada 10 mujeres encuestadas respondieron que la principal violencia basada en género a la que estuvieron expuestas durante su viaje fue la violencia sexual, tres de cada 10 respondieron que fue la violencia psicológica y una de cada 10 mujeres encuestadas respondieron que podrían sufrir todas las violencias que existen. Las encuestadas priorizaron el tipo de **VBG** que más les preocupa o la que han vivido, sin que las otras violencias desaparezcan; la información obtenida en los grupos focales demuestra que el espacio de tránsito está abierto para sufrir todas las violencias:

> "Me bajaron del autobús en una parte oscura y tuve que caminar por dos horas. Yo dije: me van a matar. Llegó un carro y se bajaron dos tipos con pistolas a preguntarnos quién era el coyote de nosotras porque, prácticamente era eso. El señor del bus nos dijo que no dijéramos nada, respondimos que éramos caminantes no más y nos dejaron ir, también nos agarró la policía y nos dejó ir". (Grupo Focal, venezolana en Colombia).

Según los resultados de la encuesta, el posible principal agresor durante el tránsito es una persona desconocida (77,5%). Puede ser un actor que pertenece a un grupo organizado o armado ilegal o a una red de trata y la posible sobreviviente desconoce sus intenciones. Cabe resaltar que la pareja o expareja figura como principal agresor para el 9,8% de las mujeres encuestadas. En los grupos focales se evidenció que muchas familias se separan al llevar a cabo su desplazamiento forzado, aunque su desplazamiento sea familiar. Es decir, varias mujeres reportaron que sus parejas salieron primero para buscar trabajo y una vivienda, y una vez estuvieron establecidos, ellas se desplazaron junto con sus hijos e hijas, por lo que varias de ellas realizaron el tránsito de manera individual o fueron las responsables del cuidado de niños, niñas o adolescentes mientras viajaban. Esta situación

permite identificar la asignación de roles de género y el acceso desigual a oportunidades, dado que se menciona que sobre los hombres o padres recae la responsabilidad de encontrar los medios económicos y el lugar de llegada, y sobre las mujeres o madres recae la responsabilidad del cuidado de los hijos e hijas durante el viaje. Ambos comparten el objetivo de reunificar a la familia en el nuevo país, o que se añora cuando no ha sido posible hacerlo.

Varias participantes clave de los encuentros indican que: “cualquier trocha es un punto en el que, especialmente la violencia sexual, es sistemática. Muchas mujeres denuncian que sus cuerpos fueron usados como parte de pago para pasar las trochas”. Asimismo, mencionan que la frontera es muy grande, existen rutas de narcotráfico, se recluta forzadamente tanto hombres como mujeres, operan redes de trata asociadas a actores armados que pueden ser disidencias o grupos paramilitares, pero no necesariamente, también hay civiles involucrados.

Adicionalmente, otro grupo poblacional en alto riesgo, son las personas con orientación de genero diversa **OSIGD**, dado que, según reporte de la Defensoría de Pueblo a partir de datos brindados por población consultada “existe persecución de personas transgénero colombianas y refugiadas y migrantes por parte de la Policía y autoridades migratorias, así como de actores armados ilegales” (2019c).

Dentro de los abusos de autoridad se reportan: “detenciones arbitrarias, violencia física, sexual, psicológica y verbal, extorsión, amenazas y uso de la fuerza de manera desproporcionada contra mujeres cisgénero y transgénero en contextos de prostitución” (Defensoría del Pueblo, 2019c p. 75). Esta situación de discriminación y vulneración de derechos se intensifica en zonas de frontera, de acuerdo con la Alerta Temprana[9] 039-19 se advierte que en Maicao ocurren deportaciones selectivas e irregulares de mujeres cisgénero y transgénero, quienes son seleccionadas en lugares que ejercen prostitución y dirigidas has puntos alejados del municipio, cercanos a trochas clandestinas y solitarias distintas al puesto transfronterizo de Paraguachón). (Defensoría del Pueblo, 2019a, p. 20).

9 Una Alerta Temprana es un informe de riesgo que elabora periódicamente el Sistema homónimo de la Defensoría del Pueblo. Aborda las violaciones a los derechos humanos relacionadas con el conflicto armado interno en los distintos territorios de Colombia.

4.1.3. Tercer momento: asentamiento en comunidades de acogida

De manera general, se encuentra que las mujeres encuestadas no se sienten completamente seguras en sus lugares de residencia:

Gráfica 10. Percepción de seguridad en el sitio de acogida según encuesta.

En una escala del 1 al 5 (siendo 1 muy insegura y 5 muy segura) **¿qué tan segura te sientes en la ciudad donde vives?**

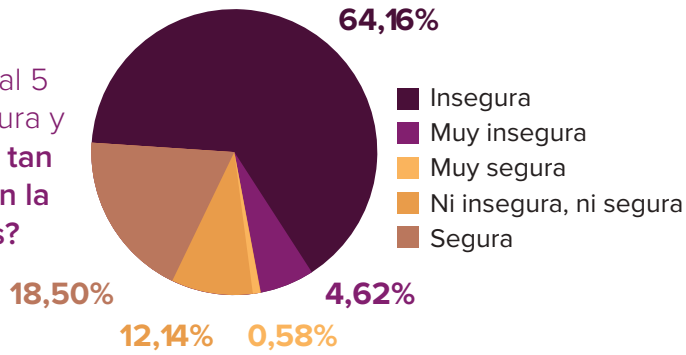

Fuente: Elaboración propia datos encuesta.

Al indagar por el tipo de violencia que enfrentan en las ciudades, las principales son las socioeconómicas (50,3%) y psicológicas (40,4%). Las condiciones de vulnerabilidad y precariedad en las cuales se han desplazado o con las que se han establecido en estas ciudades podrían estar asociadas a situaciones de agresión física, explotación sexual y laboral y xenofobia. Según la entrevista que se llevó a cabo con la representante de la Campaña Nacional por el Aborto Legal, Seguro y Gratuito,

> "Las violencias se profundizan es en la llegada, porque mientras se estabilizan, están en una situación de desventaja y están expuestas continuamente a esa violencia, porque ya están buscando cómo quedarse, cómo estar, donde establecerse". (Comunicación personal con la representante de la Campaña Nacional por el Aborto Legal, Seguro y Gratuito, 10 de diciembre de 2021).

Algunas mujeres venezolanas se encuentran en relaciones afectivas y familiares con hombres colombianos que ejercen violencias y que se aprovechan de sus vulnerabilidades, muchas son extorsionadas, chantajeadas y vulneradas bajo una noción falsa que por ser extranjeras tienen menos derechos. De acuerdo con la Organización Mujeres sin Fronteras Colombo Venezolanas:

> "la diferencia de la nacionalidad constituye una certeza de impunidad un poco más fácil para los agresores, porque están con una persona que socialmente es vista como alguien que tiene menos derechos porque no tiene papeles, ellos creen que van a tener la posibilidad de ser más violentos con unos niveles de impunidad mucho más altos". (Comunicación personal con Mujeres sin Fronteras Colombo Venezolanas, 1 de diciembre de 2021).

Respecto al principal agresor, el 76,2% de las mujeres consideran que una persona desconocida podría ser quien les haga el mayor daño, consecuentemente el espacio público es el lugar donde perciben un mayor riesgo con un 85,5% de las respuestas. De acuerdo con su experiencia, las mujeres identificaron varios factores que las ponen en riesgo de **VBG** al ser mujeres refugiadas y migrantes, el 68% de las encuestadas menciona que el factor principal es la xenofobia hacia ellas, el 14% menciona la falta de documentación como una barrera institucional que las pone en riesgo de **VBG** y el 11% la falta de oportunidades económicas. Sin embargo, en contraposición a lo anterior, frente a eventos o situaciones ocurridas, las participantes de los grupos focales mencionan que los conflictos de pareja y familiares son situaciones constantes donde la violencia es tangible, pero algunos tipos de violencias se reconocen como legítimas, o se desconocen como tal; en especial cuando ocurren en las relaciones de pareja y en las pautas de crianza de las y los hijos, por lo que se considera que la vida es difícil y no existen alternativas:

> "Yo decía que no iba a traer al mundo un hijo sin darle una estabilidad, y ahora resulta que he creado un embarazo sola y lloro y lloro, no es fácil, tengo 35 semanas de embarazo y no tengo donde dormir, ni trabajo, ni seguridad social". (Grupo Focal, venezolana en Colombia).

Esto permite confirmar que las mujeres, adolescentes y población **OSIGD** migrantes y refugiadas, por su desplazamiento llegan a zonas con presencia y naturalización de la **VBG** que las expone a un mayor número de amenazas en el entorno debido a su perfil de vulnerabilidad.

4.2 Principales factores de riesgos identificados hacia las mujeres colombianas y refugiadas y migrantes con necesidades de protección internacional.

4.2.1 Dificultad para acceder a medios de vida seguros

Actualmente, el 63,5% de las mujeres encuestadas obtiene recursos económicos de manera informal, mientras que el 32,9% reporta que no está trabajando fuera de casa. Es probable que estas mujeres dediquen la mayor parte de su tiempo a las tareas del cuidado, las cuales, bajo las normas de género convencionales, no son remuneradas, han sido feminizadas y su desatención es entendida como un acto negativo y un motivo para sufrir algún tipo de violencia.

La baja escolaridad es otro factor que influye en las opciones de generación de ingresos y la precariedad laboral a la que se ven expuestas las mujeres, quienes mencionan que debido a diversos factores culturales en su país de origen, no tuvieron acceso a oportunidades de formación laboral y quienes cuentan con un título profesional, no cuentan con los medios para poder homologarlo y desempeñar su profesión, viéndose obligadas a aceptar opciones de empleo menos remuneradas o mal pagas; lo que se suma a la continua petición por parte de las participantes (en grupos focales, encuestas y entrevistas) a tener acceso a capacitaciones o apoyos para ejercer profesiones u oficios y reducir las vulnerabilidades a las que están expuestas con opciones de generación de ingresos seguros que puedan desarrollar desde casa o con los cuales pudiesen garantizar el cuidado de sus hijos.

Gráfica 11. Situación laboral de las encuestadas.

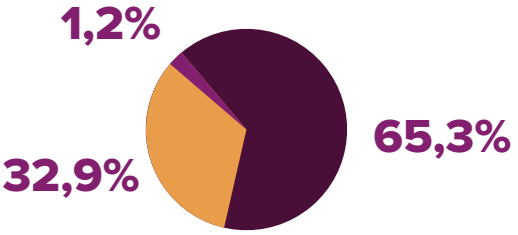

SITUACIÓN LABORAL

65.3% trabajo informal
32,9% reporta que no está trabajando fuera de casa

Fuente: elaboración propia.

Gráfica 12. Nivel educativo de las mujeres encuestadas.

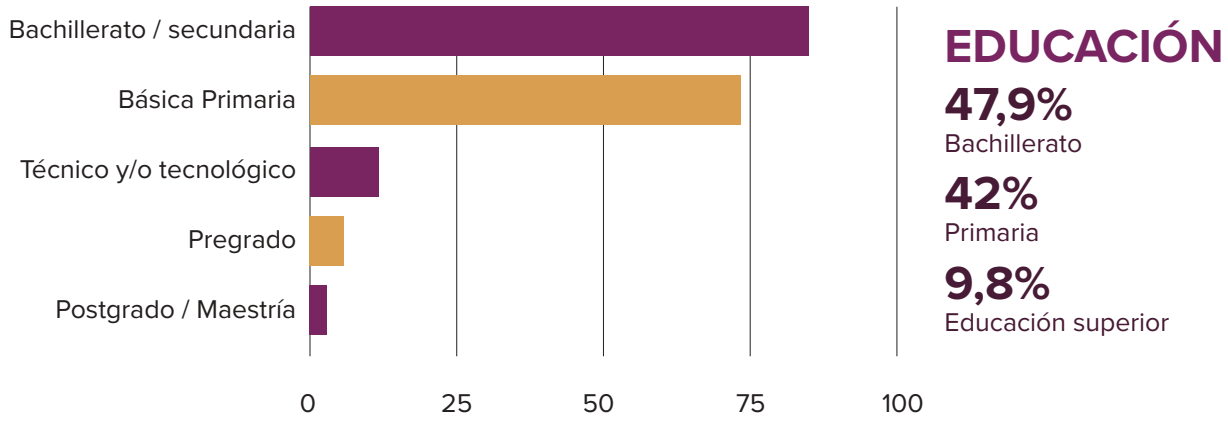

Fuente: elaboración propia.

4.2.2 Falta de espacios seguros y personas de apoyo

El 93,6% de las personas encuestadas reportan que viven acompañadas, solo el 6,4% reporta que viven solas. Las personas que viven acompañadas generalmente lo hacen por su pareja e hijos, en su gran mayoría por hijos e hijas menores de 18 años y por familiares cercanos. Este aspecto es relevante para entender las situaciones de riesgo a las cuales se enfrentan las personas provenientes de Venezuela. Durante los grupos focales varias mujeres mencionaron vivir en condiciones de hacinamiento y tener que compartir una habitación con cuatro o cinco personas y una vivienda con más de 10 personas con o sin parentesco directo. Esta situación constituye un riesgo asociado a violencias basada en género con énfasis en explotación sexual, que se agudizó durante las primeras etapas de la pandemia, al no poder pagar los arriendos, sufrir desalojos y enfrentar múltiples dificultades para encontrar vivienda, dada su nacionalidad.

Gráfica 13. Situación de vivienda de las mujeres encuestadas.

Fuente: elaboración propia.

4.2.3 Falta de información sobre los servicios disponibles

Según la encuesta el 8,7% de las mujeres reporta que actualmente se encuentra en estado de embarazo. De forma paralela, la encuesta de Calidad de Vida e Integración de Migrantes Venezolanos en Colombia del Proyecto Migración Venezuela (2021b), en alianza con **USAID** y A**CDI/VOCA** , realizada en diciembre de 2020, reportó que el 2,4% de los hogares participantes (de un total de 1604) alberga una mujer con certeza de estar embarazada. La misma encuesta resaltó que solo el 50,6% de las mujeres embarazadas con un estatus migratorio irregular asisten a controles prenatales, frente al 79,5% de mujeres embarazadas con estatus migratorio regular, valorando que los procesos de regularización contribuyen a que las personas refugiadas y migrantes puedan acceder a los servicios de salud.

Otro estudio valoró las condiciones de salud de las gestantes venezolanas refugiadas y migrantes con estatus migratorio irregular residentes en dos de las principales ciudades receptoras del Caribe colombiano. En este caso, el 53.4% percibió su propia salud durante el embarazo como buena o muy buena, el 51.3% presentó anemia ferropénica y cuatro de cada cinco vivía en un hogar con algún grado de inseguridad alimentaria (87.5%). La prevalencia de síntomas depresivos clínicamente significativos entre ellas fue alta (32.1%) (Fernández-Niño y Rojas-Botero, 2019). A pesar de la legislación y de la respuesta del sector salud para abordar el fenómeno migratorio, el 39.1% de las gestantes no había recibido control prenatal durante el embarazo y entre quienes sí lo habían recibido, solo el 20.9% inició los controles en el primer trimestre de gestación. Este conjunto de datos muestra el potencial diferencial del Permiso por Protección Temporal y las ventajas que representa para las mujeres gestantes. Adicionalmente, el 25.9% necesitó atención médica de urgencias independiente de la atención prenatal; de estas, 7 de 10 mencionaron que le brindaron la atención necesaria para su problema de salud (Fernández-Niño y Rojas-Botero, 2019).

Respecto al estatus migratorio, según la encuesta, se identificó que el 80% de las personas se ha acogido al **ETPV** o tienen su documento en trámite, por lo que se puede deducir que ha sido una medida recibida de manera positiva por parte de la población sujeto. No obstante, el 28,3% de las mujeres encuestadas reportó

Gráfica 14. Mujeres embarazadas según estudio realizado por ACDI VOCA/USAID

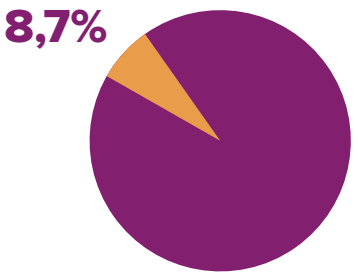

EMBARAZADAS

8,7% son gestantes.
*2,4% son gestantes en un estudio realizado entre 1.604 mujeres. (ACDI VOCA/USAID)

Fuente: ACDI 2021. Gráfica de elaboración propia.

que no posee ningún tipo de permiso, de las cuales el mayor número se encuentra en Cali.

Gráfica 15. Documentación con la que cuentan las mujeres encuestadas.

el 80% de las personas se ha acogido al ETPV y tienen su documento en trámite.

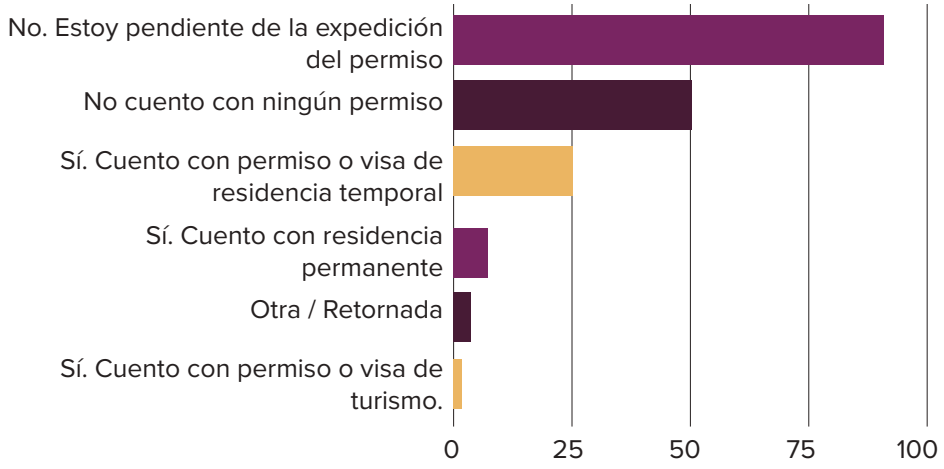

Fuente: elaboración propia.

El contexto colombiano es complejo para cualquier mujer o persona **OSIGD**. En la encuesta realizada se observa que el 96,5% de las participantes se identifican como mujeres y el 97,7% se sienten físicamente atraídas por hombres. Algunas personas **OSIGD** o **LGBTIQ+** prefieren ocultar o no revelar ante distintos interlocutores sus orientaciones por temor a recibir mayor discriminación:

> "cada identidad u orientación trae sus particularidades y, si hablamos de individuos, mujeres u hombres homosexuales que viajan solas o solos pueden esconder sus identidades como mecanismo de defensa frente a las situaciones de discriminación que ya conocen" mientras que las personas con experiencias de vida trans por la visibilidad de su identidad de género sufren violencias más marcadas". (Comunicación personal con Colombia Diversa, 9 de diciembre de 2021).

Estos factores de riesgo para la población **LGBTIQ+** u **OSIGD**, como la trata de personas, marginalización y discriminación, están presentes por la incidencia de años de conflicto armado interno y los actores armados ilegales.

4.3. Violencia Basada en Género

Inicialmente es oportuno señalar que el 64,7% de las mujeres encuestadas reconocen el término de violencia basada en género, mientras que el 28,9% reportan que desconocen qué significa **VBG**. Pese al desconocimiento, en la descripción con sus propias palabras la **VBG** fue aludida como todo acto que implica una agresión; por su parte, el 19,08% de ellas identifican a los hombres como los principales perpetradores de la **VBG** y mencionan la falta de mecanismos para enfrentarla.

Frente a quiénes están en mayor o menor riesgo, las informantes clave consideran que todas las mujeres están en riesgo.

> "Las mujeres en su diversidad no son tomadas en serio por parte de las instituciones o la fuerza pública a la hora de denunciar, se enfrentan a personas que, aunque miembros del sector público que deben ser garantes de derecho, no están sensibilizados y menosprecian las denuncias, se pueden hasta burlar y no prestar ayuda [... además], las mujeres trans, en específico, son más vulnerables porque la sumatoria de violencias se manifiesta en contra de ellas, como la persecución y marginalización que viven". (Comunicación personal con Colombia Diversa, 9 de diciembre de 2021).

4.3.1. Factores resaltados por las mujeres en ciudades fronterizas

Las participantes de los grupos focales desarrollados en las ciudades fronterizas tienen un conocimiento amplio respecto a las situaciones que enfrentan las mujeres y distinguen los distintos tipos de violencia en las diferentes áreas de su vida.

> "La **VBG** es ejercer fuerza sobre otra persona, estar en contra de alguien, no tener empatía con ella, no aceptar que esa persona se viste de cierta forma o se comporta de cierta manera y la insultó, la maltrato y hasta puedo matarla". (Grupo Focal, venezolana en Colombia).

Algunas de las mujeres plantean que existe una relación directamente proporcional entre la violencia basada en género y la xenofobia, en espacios públicos y privados. Aquellas que han

vivido y enfrentado el conflicto armado interno de Colombia y su impacto en las regiones fronterizas conocen la relación existente entre dicho conflicto y la violencia basada en género.

Algunas participantes mencionan que la **VBG** se mantiene por situaciones como la falta de amor propio o baja autoestima, debido a que se justifican las experiencias violentas, así como las acciones que destruyen la autoestima de las mujeres. Para las participantes es claro que la **VBG** no se trata de un solo evento, sino de una cadena de eventos asociados que busca mantener el orden establecido y la desigualdad entre aquellos que ejercen la fuerza y son violentos y quienes no. Esta cadena de eventos incluye amenazas, venganzas, impunidad social y negligencia institucional.

> "Sufrí la muerte de una hermana porque la estranguló el esposo. Aún lo tengo vivo (el sentimiento) porque eso fue hace tres años y fue una experiencia muy fuerte. Además, el tipo está libre por ahí porque amenazó a la gente que lo vio, entre ellas mujeres". (Grupo Focal, venezolana en Colombia).

La población **LGBTIQ+** y **OSIGD** que participó en el grupo focal en Ipiales manifiesta que Nariño es la zona más machista de Colombia, donde las personas con **OSIGD** "deben mantener un bajo perfil". Mencionan que han identificado a varias personas que mantienen su orientación sexual oculta y que refieren que la única forma de revelar su orientación sexual y expresar una identidad de género "será viviendo en otra parte". Otro aspecto relevante identificado para la población **LGBTIQ+** y **OSIGD** es que son constantemente *sexualizados* por la población en general.

> "La gente, en general, tiene mucha prevención, que porque yo soy lesbiana u homosexual le estoy cayendo, estoy interesada sexualmente en ella, y no; o que mí orientación sexual se transmite por contacto físico, y tampoco; o que siempre estoy interesade en tener sexo, y eso significa que nos pueden acosar o hacer propuestas sexuales todo el tiempo, y no es así". (Grupo Focal, venezolana en Colombia).

4.4. Perspectivas de los hombres refugiados y migrantes participantes en los grupos focales

La evaluación incluye la percepción de algunos hombres refugiados y migrantes acerca de los riesgos que identifican hacia las mujeres con

necesidades de protección internacional, se recolectaron algunos relatos en los que se hace evidente la importancia de generar procesos de sensibilización y psicoeducación con hombres para promover la transformación de normas de género, la identificación de relaciones de poder y el acceso desigual a oportunidades y recursos; con el fin de visibilizar la importancia de generar procesos de prevención y mitigación que promuevan entornos protectores para las mujeres en sus diversidades involucrando a los hombres como agentes de cambio en las comunidades.

En términos generales, los participantes[10] reconocen que han escuchado algunos conceptos básicos acerca de la violencia basada en género y los tipos que existen, pero de forma superficial. Se identifica que para ellos no es claro cómo opera y se mantiene la **VBG** en los territorios, refieren la existencia de una sociedad "machista" y violenta, que no realiza acciones oportunas para el cuidado de las mujeres, sin embargo, no reconocen, ni identifican su papel en el mantenimiento de normas culturales que legitiman la violencia, los estereotipos de género y las relaciones de poder, hay una falta de sensibilización reflejada en factores como la negación de la ejecución de conductas violentas individuales, mantenimiento de roles de género fijos, así como la hipersexualización y la revictimización de las sobrevivientes, los cuales se explicaran posteriormente.

4.4.1. Negación de conductas machistas y violentas

El primer aspecto claro en la narrativa masculina al hablar de **VBG**, es la omisión personal o cercana de haber actuado en algún momento de forma violenta basándose en el género o haber juzgado o culpado a una sobreviviente de **VBG**. Los participantes reconocen la **VBG**, algunos reportan haber asistido a capacitaciones y haber aprendido al respecto, sin embargo, para referirse a la misma, lo hacen en tercera persona, narran algunas situaciones como ajenas o reproducen prejuicios que naturalizan la misma, realizando una justificación implícita de la persistencia de acciones violentas o desiguales debido al mantenimiento de los estereotipos y comportamientos que no han reconocido o trabajado, por ejemplo, para ellos, es normal perpetuar los roles de genero estereotipados y ser los proveedores del hogar, mientras

10 Dentro del estudio se desarrollaron dos grupos focales con hombres; uno en Barranquilla, donde participaron 9 hombres y uno en Ipiales, donde participaron 12 hombres.

las mujeres ejercen el rol reproductivo asignado por las normas de género y son las responsables de las tareas reproductivas y de cuidado en el hogar.

En este contexto el mandato social de las masculinidades hegemónicas define cómo se espera que los hombres actúen y se comporten según su sexo asignado al nacer. Los hombres entrevistados tienen percepciones tradicionales de la masculinidad y esperan que ciertas actividades, tareas y responsabilidades productivas en la comunidad de acogida sigan estando asignadas dentro de los roles de género y lo que la sociedad esperaría de ellos.

Al no haber tenido la oportunidad de realizar una deconstrucción de las masculinidades y replanteado su percepción frente a estos roles que contribuyen a la desigualdad de género, los hombres perciben que su posición dentro de la relación o el hogar está siendo minada cuando las mujeres también trabajan y proveen, e incluso cuando ellas son las que sustentan económicamente el hogar. Respecto a los aprendizajes y las buenas prácticas con relación a sus parejas, los hombres participantes dicen que existe una relación directa entre las capacitaciones sobre violencia basada en género que han recibido y tanto las acciones como comportamientos que ellos han reconocido y modificado de forma positiva. Aun así, el temor a exponerse en público o recibir sanción social lleva a que omitan parte de sus historias.

4.5. Hipersexualización de los cuerpos de las mujeres

Los participantes reconocen que existen diferentes riesgos basados en el género a la hora de transitar entre países y enfrentar condiciones adversas, dado que mencionan la presencia de situaciones como la trata de personas, violencia sexual, acoso o abuso para las mujeres.

> "Usted como hombre coge un cartón y se acuesta a dormir ahí y no le pasa nada. Una mujer no lo puede hacer porque la pueden violar, la tocan... No falta el indecente que le falte al respeto o le hace una propuesta". (Grupo Focal, venezolano en Colombia).

Sin embargo, refieren que, para evitar este tipo de situaciones,

intentan, a través de múltiples mecanismos impedir que sus familiares, esposa o hijas estén expuestas. Recalcan que el mecanismo principal para hacerlo es disminuir el riesgo y la exposición de las mujeres dejándolas en su país de destino, o limitando el acceso a espacios en los que puedan estar expuestas como salir a trabajar, o ir a buscar algún servicio, lo que refleja la exclusión de la voz y poder de decisión de las mujeres a través de la naturalización de comportamientos estereotipados de supremacía masculina, de dominio y control justificados en un rol protector y de cuidado hacia las mujeres.

Respecto a las mujeres en situación de venta o intercambio sexual, es común que los participantes tomen distancia del tema, evitando la sanción social y pública. Se refieren a esta situación sin distinción alguna, ya sea sexo por supervivencia, explotación sexual u otros. Abordan la venta o intercambio sexual como una transacción voluntaria, y no reconocen las presiones o implicaciones del contexto, que conlleva a las mujeres a estar en estos escenarios de riesgo, ni como la sexualización de sus cuerpos a nivel cultural, las expone a situaciones de acoso o limita el acceso a medios de vida seguros.

> "Las mujeres trabajan de vendedoras, ropa, zapatos, en tiendas... en la calle también, y es algo que ha aumentado: hace años iban las colombianas a Venezuela a prostituirse, hoy vienen muchas venezolanas y se prostituyen. Y muchas no vienen con el objetivo de prostituirse, pero les ofrecen dinero y terminan cayendo". (Grupo Focal, venezolano en Colombia).

4.5.1. Revictimización y discriminación hacia las mujeres sobrevivientes de VBG

Cuando se les preguntó a los hombres participantes de los grupos focales acerca de quiénes son los principales perpetradores de la VBG, mencionan que se trata de un hombre violento ejerciendo la violencia hacia las mujeres. Sin embargo, a pesar de un reconocimiento inicial de la violencia ejercida por los hombres, a medida que se profundizaba en el análisis de la **VBG**, se concibe la misma como algo ajeno a su control.

Los testimonios de los hombres consideran que son las mujeres

las responsables de vivir violencia basada en género, porque continúan viviendo con el perpetrador. Para los hombres de los grupos focales, no existe una responsabilidad de los hombres que ejercen violencias, sino que son las mujeres quienes deberían actuar. Por otro lado, también mencionan que las autoridades locales no garantizan la protección de las sobrevivientes y consideran que hay una falta de atención y respuesta rápida a las mujeres que viven **VBG**. En todos los testimonios se evidencia una desconexión sobre la responsabilidad que ellos tienen como hombres en la eliminación de la **VBG** y perpetúan en sus discursos una violencia estructural y machista que pone a las mujeres en un riesgo real.

> "Porque después de que denuncian a un hombre que comete violencia basada ene género y es su pareja, retiran la denuncia. Entonces ahí hay una corresponsabilidad de tres actores: del perpetrador, de la que fue víctima, y del Estado que muchas veces se da la vuelta (da la espalda)". (Grupo Focal, venezolano en Colombia).

4.5.2. Derechos, legislación y acceso a servicios

De acuerdo con la encuesta, el conocimiento que tienen las mujeres refugiadas y migrantes provenientes de Venezuela acerca de sus derechos en caso de sufrir **VBG** es bajo. Cinco de cada diez mujeres reportaron que no los conocen, mientras que tres de cada diez, mencionan que sí los conocen. Existe una mayor proporción en Barranquilla de aquellas que los desconocen, mientras que en Cali la mayor parte de las mujeres reporta conocer algunos derechos. Respecto a los derechos enunciados, en Cali se identificaron 35 menciones relacionadas al derecho a la denuncia, la protección y el debido proceso, siendo el aspecto más mencionado en las tres ciudades. Otros aspectos como espacios seguros, la vida digna y la libertad obtuvieron menciones importantes.

Gráfica 16. Derechos enunciados por las mujeres encuestadas.

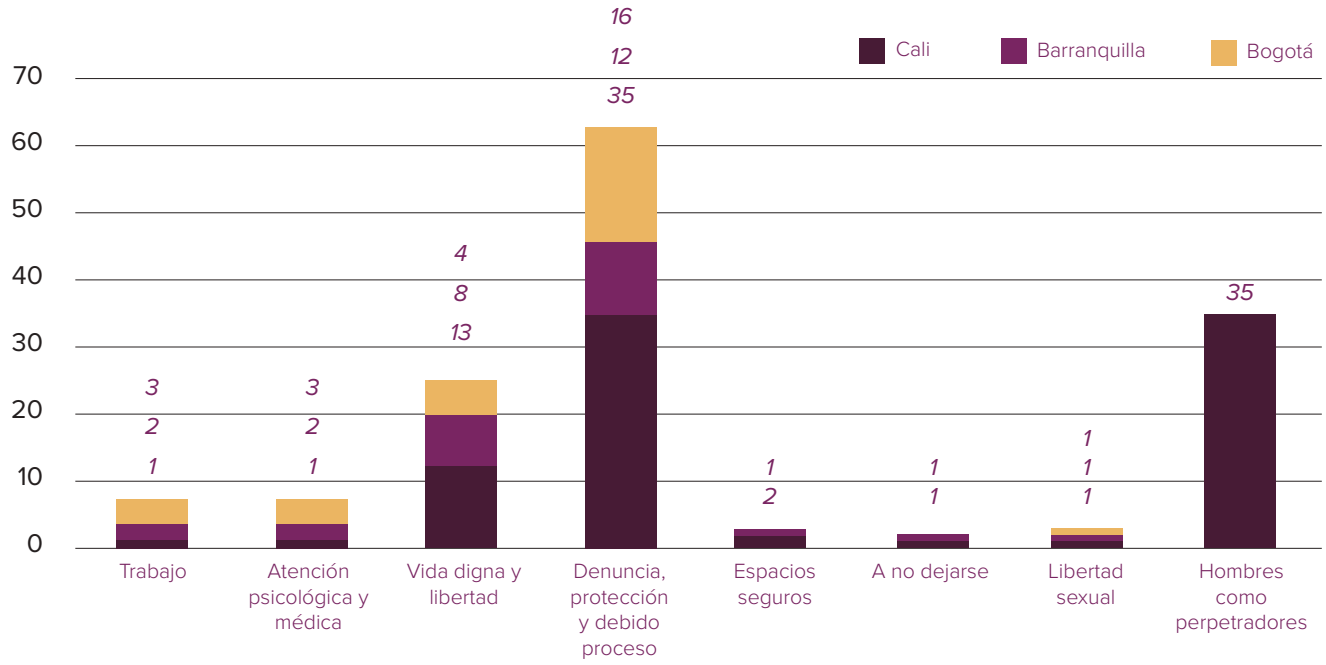

Fuente: elaboración propia.

Se resalta la forma como las mujeres participantes enuncian sus derechos y apropian el lenguaje normativo, poniéndolo en sus propios términos. Dos mujeres dijeron tener "derecho a no dejarse", como resultado del reconocimiento global de sus derechos, y de la necesidad de recuperar la capacidad de agencia de las mujeres en riesgo o sobrevivientes de **VBG.**

En cuanto a los servicios disponibles en cada ciudad para proteger a las mujeres que sufren **VBG**, cinco de cada diez mujeres encuestadas desconocen cuáles son; mientras que, de las restantes cinco, cuatro conocen parcialmente los servicios disponibles. Solamente una de cada diez reportó conocer cuáles son estos servicios. En particular, en Bogotá hay un número menor de respuestas positivas: dos mujeres los conocen, mientras que en Cali la mayoría, 43 de ellas, solo conoce algunos y en Barranquilla 39 mujeres los desconocen por completo.

Durante los grupos focales se mencionaron múltiples servicios y actores institucionales que reconocen pueden prestarles atención,

pero en ninguno hubo un consenso frente al tipo de servicio que han recibido o la ruta de atención que siguieron. En cambio, se evidencia un vacío y poca claridad en los procesos, dado que, los mismos grupos focales se convirtieron en espacios donde las mujeres se aconsejaban y guiaban entre ellas para solicitar aquellos documentos o servicios que en otras ocasiones o a otras mujeres se les habían negado. Entre ellas se explicaron los procedimientos que deben seguir, las personas que pueden contactar y en definitiva los derechos que tienen como refugiadas y migrantes.

> "El término rutas simplifica algo que es mucho más complejo. No se habla en estricto sentido de una ruta porque no hay solo una. Hay derechos y hay competencias y el camino en cada caso se va definiendo de acuerdo con la necesidad o prioridad que se va identificando. En esa medida, para facilitar la comprensión colectiva, una se suma a que les nombren como rutas porque así lo identifican la mayoría de las personas, pero en espacios de mayor reflexión, análisis y profundización, se hace la precisión para facilitar la resolución de los casos y su abordaje. Algunos se quedan sin resolver y siguen siendo un reto permanente". (Testimonio de funcionaria de la Secretaría de las Mujeres. Alcaldía de Medellín. 2019 tomado de ONU Mujeres, 2020).

Tres de cada diez mujeres encuestadas dijeron no conocer ninguno de los servicios listados en la encuesta, dos de cada diez mujeres dijeron conocer los servicios de asistencia social, mientras que una de ellas conocía los albergues y una de ellas, los servicios de justicia. Ninguna mujer reportó conocer el servicio de "Apoyo temporal en efectivo o tarjeta".

Gráfica 17. Servicios presentes en las comunidades de las mujeres

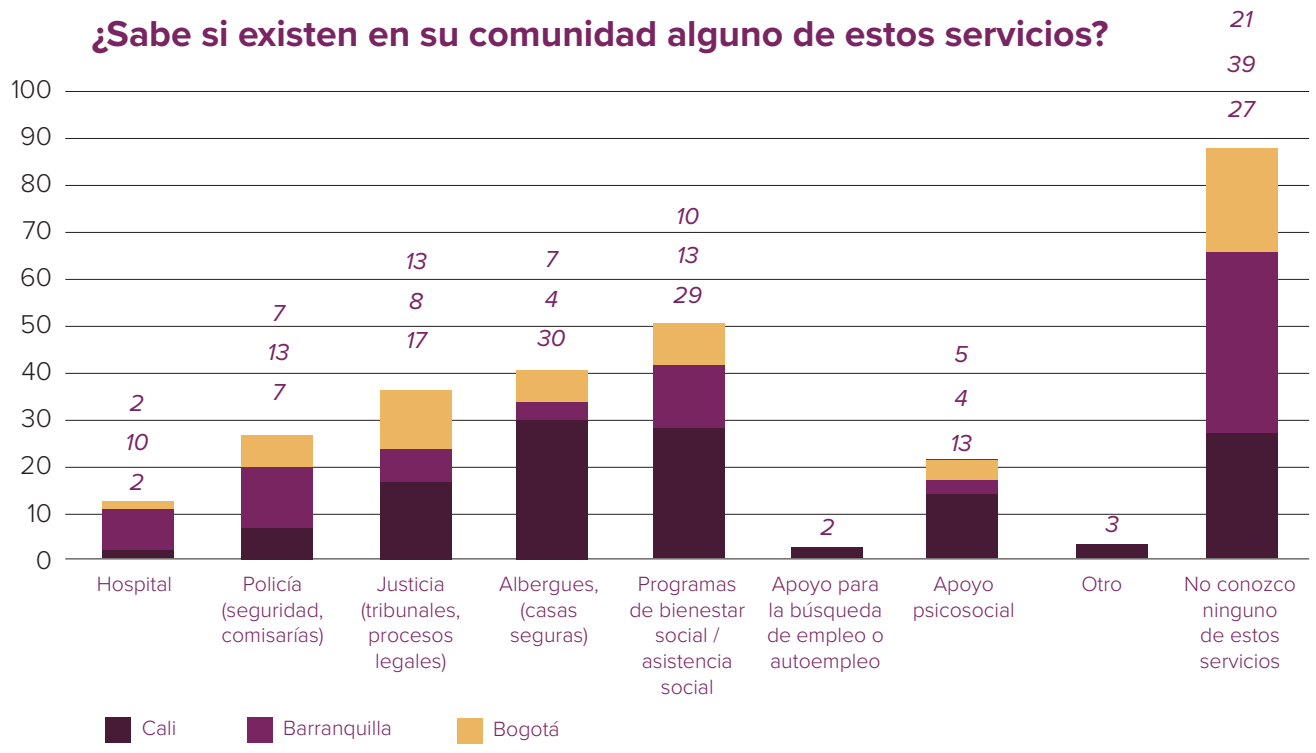

encuestadas.

Fuente: Gráfica de elaboración propia.

Respecto a los espacios seguros disponibles, tres de cada diez mujeres acudirían a “una organización humanitaria” y dos de cada diez mujeres acudiría a “movimientos u organizaciones de mujeres”. Las mujeres encuestadas reportaron no tener ningún vínculo con las instituciones estatales o gobiernos locales como espacio de protección. Este aspecto revela la importancia de las lideresas y las organizaciones de personas refugiadas y migrantes que han asistido a la población de la forma que les ha sido posible. Durante los grupos focales se evidenció que la revelación de situaciones de **VBG** y la confianza establecida con el equipo consultor, fue posible gracias al vínculo que mantienen las lideresas con la población refugiada y migrante, vínculo que está basado en la solidaridad, respeto y la empatía.

Al no haber recibido ningún tipo de atención —bien porque no la

han buscado, no la han necesitado o porque no la han encontrado—, cinco de cada diez mujeres no tiene ninguna opinión sobre la capacidad de respuesta que tienen los servicios de atención. Al momento de acceder a dichos servicios, la percepción es favorable, con un total de 44,4% de valoraciones positivas, sin embargo, para las respuestas "Ni en desacuerdo, ni de acuerdo" y "De acuerdo" de la encuesta se amplía la información a través de comentarios, en donde las mujeres indican principalmente que las rutas son desconocidas, o que hay información insuficiente para saber cómo actuar frente la **VBG**.

Este aspecto contrasta con el siguiente ítem, la recepción positiva de atención e información. Se identifica, entonces, una situación para quienes han activado alguna ruta de comunicación o atención y logran un primer contacto positivo, contra quienes no lo hacen; pues, quienes lo logran, refieren que existe el conocimiento de personas, instituciones y una ruta a seguir, y quienes no, muestran resistencia, temor y poca credibilidad.

En términos generales, la atención a mujeres desplazadas/refugiadas en cuanto a violencia basada en género podría mejorar. La respuesta a esta pregunta deja ver nuevamente que cinco de cada diez mujeres encuestadas brindan una calificación neutra a los servicios que ha recibido. Respecto a esta heterogeneidad de respuestas, la representante de la Campaña Nacional por el Aborto Legal, Seguro y Gratuito menciona que la Línea Púrpura,[11] junto a otras instituciones, dan orientación para la formalización y remiten a la oficina de Migración Colombia, pero en el imaginario de las personas refugiadas y migrantes, esta entidad tiene la posibilidad de expulsarlos del país por presentar problemas, prefiriendo en muchos casos no denunciar para no ser expuestas. La entrevistada considera que este aspecto influye en que las líneas alternativas o autogestionadas, como la Campaña por el Aborto Legal, Seguro y Gratuito, la Red Solidaria de Mujeres o la colectiva Parceras, entre otras, reciban múltiples solicitudes de mujeres provenientes de Venezuela y se han constituido como un actor más confiable entre las mujeres refugiadas y migrantes y las personas con **OSIGD**.

Frente a los servicios prestados, solo una de cada diez encuestadas considera que han mejorado durante la pandemia por COVID-19;

11 Línea Púrpura es el nombre que recibe la línea especializada en la orientación a mujeres sobrevivientes de VBG en el distrito de Bogotá, en las otras ciudades incluidas en el estudio existen sus respectivas versiones.

cinco de cada diez mujeres desconocen si han mejorado o no y tres de cada diez mujeres indican que "el acceso a los servicios es más difícil ahora". De la misma forma lo percibe la representante de **ONU** Mujeres, quien manifiesta que

> "los servicios son pocos y disminuyeron aún más durante la pandemia. Existe una dificultad importante para activar estas rutas y la respuesta integral está en el papel, pero no es una realidad". (Comunicación personal **ONU** Mujeres, 2 de diciembre de 2021).

Gráfica 18. Percepción sobre el impacto de la COVID-19 en la disponibilidad de servicios y atención a VBG.

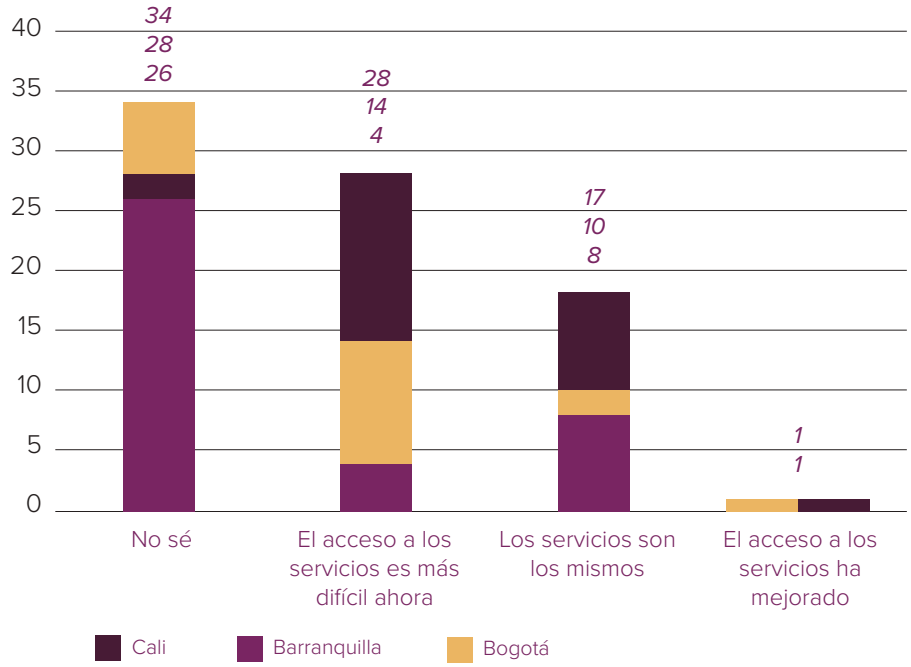

Percepción sobre las posibles afectaciones generadas por la pandemia por covid-19 en los servicios disponibles para proteger a mujeres refugiadas y migrantes que pueden estar en riesgo de sufrir VBG

Fuente: elaboración propia.

4.5.2. Riesgos de las mujeres en ciudades fronterizas

Muchas mujeres participantes reconocen los derechos que tienen como mujeres que enfrentan **VBG**, han recibido varias capacitaciones y han apropiado el lenguaje normativo. Expresiones como "derecho a ser libre y ser como soy", "a trabajar y a una vida normal", "a que nos traten normal, como a todos, sin xenofobia", "a que nadie se crea más que nadie" son recurrentes y dan cuenta de una apropiación del discurso legislativo. La expresión "no dejarse" sigue estando presente en las poblaciones de frontera, el acto de enfrentar a su agresor y

hacerse valer, hacerse respetar, parece la vía más directa para, por lo menos, momentáneamente detener la violencia:

> "Cuando llegas a Colombia, te aprendes a defender o te aprendes a defender". (Grupo Focal, venezolana en Colombia).

Dentro de la población **LGBTIQ+** y **OSIGD** se reporta que a veces prefieren no difundir lo que les pasó, porque no quieren revivir la situación de violencia, ni ser señaladas por los demás o que se burlen de sus necesidades y experiencias.

> "Yo no voy a denunciar. Una mujer como yo trans, yo no digo nada, me van a tratar de loca. He dicho a veces, que alguien me ha dejado secuestrada en una pieza, y no pasa nada. esto aquí es horrible. Defenderse es lo mejor que uno puede hacer, porque si a una le pegan y una se deja, le va a criticar que se ha dejado pegar, de ahí nadie lo saca, hasta que no lo matan a uno. Uno reacciona y santo remedio". (Grupo focal, mujer trans venezolana en Colombia).

Respecto a los servicios disponibles para las mujeres sobrevivientes de **VBG**, las participantes refirieron poca credibilidad institucional y resaltan la existencia de servicios en organizaciones comunitarias y humanitarias. Están al tanto de la existencia de servicios de gestión de casos, atención psicosocial, existencia de refugios, en zonas de frontera y presencia de organizaciones con orientación legal.

La población **LGBTIQ+** y **OSIGD** mencionó que la atención en salud es casi inexistente o tardía y que se desconocen las parejas del mismo sexo como acudientes legítimos de un paciente en urgencias. Una mujer bisexual reportó que fue discriminada por un ginecólogo, que le dio a entender que por ejercer la venta e intercambio de sexo y ser de Venezuela no tenía derechos y, según un líder comunitario, para la comunidad **LGBTIQ+** y **OSIGD** han tenido restricciones en el acceso a tratamientos de **VIH**.

Respecto al acceso de los servicios, las personas entrevistadas mencionan que existen vacíos en la atención debido al gran número de personas que necesitan ser atendidas en salud mental y apoyo psicosocial, incluyendo salud mental infantil. Consideran que hay situaciones que exceden la capacidad de las organizaciones y reconocen la importancia de las redes de apoyo propias de la población, como las redes lideradas por personas migrantes y refugiadas, quienes son las primeras en dar apoyo a los casos de **VBG**.

Frente a las denuncias y los procesos legales, se reconoce un vacío y prácticas negligentes, manifestadas principalmente en que los agresores no reciben ninguna sanción. Mencionan que los mecanismos de reporte de quejas, los desconocen o no confían en ellos, prefieren gestionar sus casos a través de las lideresas y directoras de organizaciones o fundaciones especializadas en atención a refugiadas y migrantes. Respecto a las acciones adelantadas por las comunidades en relación con la **VBG** no se identifica ninguna; en cambio, se menciona que la indiferencia y la falta de empatía, en general, hacen parte de las comunidades como fuerza de trabajo, pero se perciben como personas excluidas al momento de suplir una necesidad o hacer efectivo alguno de sus derechos.

> "Yo puedo ir a Personería, pero sería nadar en contra de la corriente. Nos dicen que a la policía se les ha sensibilizado, pero no parece. Acá conocí la palabra revictimización. [...] Respecto al ETPV, creo que quienes deben recibir la capacitación es la institucionalidad. Con el documento que recibimos podemos hacer varios trámites y ser parte de la sociedad y quienes siguen poniendo barreras son los funcionarios. La responsabilidad de la integración no es solo nuestra como venezolanas, también hay una responsabilidad de las comunidades de acogida". (Grupo Focal, venezolana en Colombia).

4.6. Consideraciones respecto al fortalecimiento del sistema de respuesta a mujeres sobrevivientes de violencia basada en género

Dada la situación previamente expuesta y los resultados de esta evaluación es evidente que muchas sobrevivientes de violencia basada en género siguen enfrentando agresiones cuyo desenlace puede ser fatal. Que hayan ocurrido sucesos de **VBG** no exime a las mujeres sobrevivientes de volver a enfrentarla y vivir ciclos de violencia cada vez más críticos. Una sola mujer enfrenta múltiples violencias y de distintos tipos a lo largo de su vida y es recurrente la tendencia a minimizar o normalizar ciertas violencias frente a otras. Los casos presentados en esta evaluación no son aislados, es posible que una misma mujer haya reportado múltiples violencias y de distintos tipos. El análisis contempló este aspecto y se resalta la base de xenofobia y aporofobia que contiene la **VBG**. Los núcleos

familiares, las amistades y redes son una fuente de apoyo, pero, a su vez, una fuente de violencias, incluyendo la vinculación a redes de trata con fines de explotación sexual y servidumbre.

Un aspecto clave para las participantes es la sostenibilidad de la intervención. La relevancia de la intervención a mediano y largo plazo es clave para la inclusión social de la población refugiada y migrante, así como la garantía plena y efectiva de sus derechos. Como lo resalta **ONU** Mujeres en entrevista realizada:

> "las falencias del Estado se hacen notar en el momento en que se termina la respuesta de emergencia de las organizaciones de asistencia humanitaria ya que las personas siguen requiriendo asistencia y demandarán esos recursos a un Estado que no tiene como suplirlos". (Comunicación personal con **ONU** Mujeres, 2 de diciembre de 2021).

De la misma manera, la Clínica Jurídica para Migrantes menciona que:

> "independientemente de la respuesta estatal, el gran reto está en instalar capacidades, generar las capacidades de sostenibilidad y sustentabilidad en la comunidad y las mujeres a través de apoyo en forma de dinero y capacitación para lograr un sustento económico que vaya más allá de costear su día a día y les permita pensar a futuro, ahorro, inversión y tranquilidad". (Comunicación personal con la Clínica Jurídica para Migrantes, Universidad de los Andes, 2 de diciembre de 2021).

4.6.1. Necesidades en clave de empoderamiento

Entre los principales servicios que las mujeres refugiadas y migrantes necesitan para estar seguras frente a la **VBG** mencionaron el apoyo para cubrir necesidades básicas (31%) y apoyo para obtener la documentación requerida en Colombia (27%).

Gráfica 19. Necesidades enunciadas por las participantes de la encuesta.

¿Qué crees que es lo que más necesitan las mujeres refugiadas / forzadas a desplazarse para estar seguras frente a la VBG?

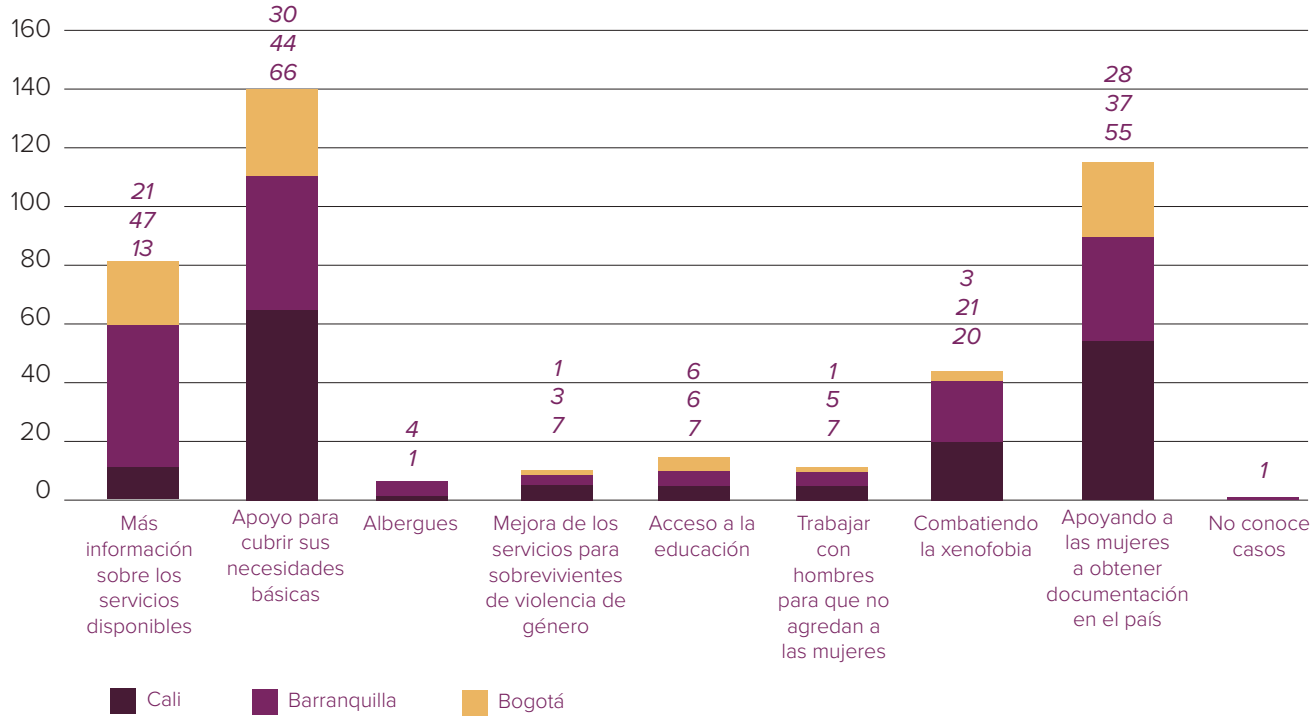

Fuente: elaboración propia.

Las condiciones de vulnerabilidad se expresan de distintas formas. Las mujeres reportaron que al salir de su país de origen lo han hecho con escasas maletas y, algunas de ellas, sin documentos. Lo hacen de esta manera, ya sea porque no tienen muchas cosas, es más costoso viajar con ellas o prefieren dejarlas en sus viviendas o con alguien más y llegan a Colombia sin ningún elemento básico para vivir. Respecto a los documentos, desconocen cuáles necesitan en otros países y no los solicitan o su solicitud es dificultosa, prefieren no viajar con ellos por el riesgo de perderlos o tener que entregarlos a actores armados ilegales. Al llegar indocumentadas a Colombia enfrentan múltiples barreras, desde abrir una cuenta bancaria, solicitar atención en salud o acceder a una oferta de trabajo; desconocen la ruta a seguir para obtener algún tipo de documentación y son susceptibles de estafas, captación en redes de trata y vinculación en actividades ilegales.

En relación con los certificados de estudio y experiencia laboral, es posible que muchas mujeres refugiadas y migrantes no cuenten con los documentos apostillados y con los recursos económicos para adelantar este trámite, el cual incluye desplazamientos, cuotas, pagos por validación en entidades que acrediten dicho documento, entre otros. Debido a la imposibilidad de certificar su estudios y experiencias laborales se les presentan mayores barreras para vincularse laboralmente y se ven forzadas a trabajar informalmente. Las mujeres encuestadas responden que necesitan rutas de apoyo y comunicación continua (24%), educación, capacitación y formalización laboral (22%), seguimiento y grupos de apoyo (20% documentación y regularización (12%), apoyo a lideresas (8%) e incidencia para obtener “Respuesta de las autoridades” cuando se presentan denuncias (8%). Aspectos que están relacionados entre sí y que hacen parte de la atención integral que su situación requiere.

Gráfica 20. Recomendaciones de las participantes de la encuesta.

¿Tendrías alguna recomendación adicional que desees compartir para proteger a mujeres refugiadas / forzadas adesplazarse de la VBG?

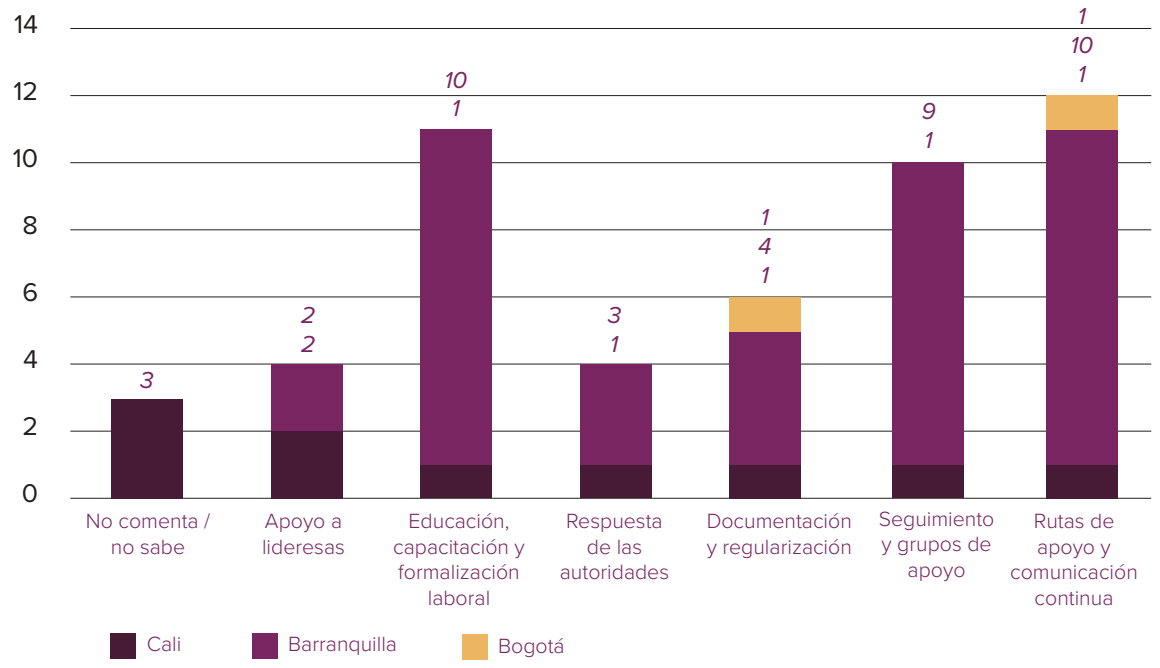

Fuente: elaboración propia.

Por lo que, acorde a lo anterior, las mujeres resaltan tres dimensiones clave para su empoderamiento: el empoderamiento socioeconómico, empoderamiento legal y de derechos, y empoderamiento colectivo, indicando su importancia durante las distintas etapas del recorrido: el momento previo al movimiento mixto, durante el movimiento mixto y los cruces de frontera, y durante la llegada y asentamiento en las ciudades receptoras.

4.6.1.1. Empoderamiento socioeconómico

Teniendo en cuenta la situación de vulnerabilidad, uno de los elementos clave para reducir o eliminar los factores de riesgo frente a la **VBG** está asociado al sostenimiento económico de las mujeres y probablemente su núcleo familiar. Un mecanismo para afianzar cierto grado de independencia y autonomía es la posibilidad de cubrir sus necesidades básicas y reconfigurar relaciones familiares, laborales o de pareja que ejercen la violencia económica y patrimonial en contra de ellas.

El sustento económico, empleo o emprendimiento que les permita cubrir necesidades básicas y afianzar su autonomía depende también de la favorabilidad del contexto. La inclusión económica que ellas perciben es baja y reportan múltiples vulneraciones a sus derechos laborales. La xenofobia las afecta específicamente en la negación de opciones laborales a nivel profesional y las margina a empleos mal remunerados, sin contrato, sin seguridad social y mediados por acoso sexual y explotación laboral.

Gran parte de las mujeres refugiadas y migrantes llega a barrios populares o sectores marginales. Ellas llegan generalmente buscando algún tipo de ingreso económico, así sea en condiciones precarias y encuentran espacios que presentan violencia, segregación y exclusión generalizada. La integración con las comunidades receptoras se percibe como baja o inexistente. No obstante, se identifica la necesidad de incluir a las comunidades receptoras en las intervenciones, dado que ellas también sobrellevan dificultades económicas y sociales.

> "Que las organizaciones lleguen a los barrios. Y nosotras como líderes apoyemos que esas mujeres sean escuchadas. Yo estoy apoyando, haciendo puntos de encuentro para dar a conocer casos. Me piden venezolanas, pero yo meto las dos, porque las colombianas también son maltratadas". (Grupo focal, lideresa comunitaria migrante en Colombia).

Sin embargo, la asistencia en efectivo o tarjetas de mercado que suple necesidades inmediatas es percibida como vital, solicitada y bien recibida. En varios grupos focales se considera que la asistencia en efectivo contribuye a la prevención de **VBG** o mitigación cuando la persona está en contextos de explotación laboral y xenofobia.

4.6.1.2. Empoderamiento legal y de derechos

Teniendo en cuenta el miedo a la deportación evidenciado por varias participantes y el reporte oficial (Defensoría del Pueblo, 2019a; 2019b; 2019c; 2020) de estas prácticas, así como el desconocimiento del principio de no devolución y otros derechos de la población refugiada y migrante, se evidencia la necesidad de visibilizar la situación de derechos de la población refugiada y migrante y sus diferenciales de género.

> "Es importante que se realicen capacitaciones y sensibilización periódica con las y los funcionarios que tienen atención directa con la población migrante frente a violencias basadas en género, así como **PEAS**[12]. Esto debería incluir a funcionarios de Migración Colombia y Policía". (Entrevista con la representante de la Campaña Nacional por el Aborto Legal, Seguro y Gratuito, 9 de diciembre de 2021).

El conocimiento de derechos que obtengan las mujeres refugiadas y migrantes provenientes de Venezuela es clave para romper ciclos de violencia, ayudar a otras a hacerlo y fortalecer el proceso ciudadano y formativo que les permitirá exigir sus derechos frente a las instituciones del Estado. Otro aspecto importante de trabajo para las organizaciones y para el Estado colombiano está en el reconocimiento específico de las familias **LGBTIQ+**.

La organización Colombia Diversa hace énfasis en que

> "las familias **LGBT** también son familias", pero reconoce que, en la práctica, existen barreras institucionales que las personas tienen que sortear: "Las barreras institucionales se resaltan en la falta de reconocimiento a la identidad, al matrimonio o a los hijos de parejas del mismo sexo o con identidades alternativas". (Comunicación personal con Colombia Diversa, 9 de diciembre de 2021).

12 La protección contra la explotación y los abusos sexuales.

4.6.1.3. Empoderamiento colectivo

La mayoría de las personas que participaron en esta evaluación fueron convocadas por líderes o lideresas comunitarias, ellos y ellas son el primer nodo de contacto entre **HIAS** y las personas refugiadas y migrantes. Estas personas ejercen un rol como líderes y lideresas de movimientos comunitarios que buscan apoyar, solucionar y brindar espacios seguros a sus vecinas y vecinos, sean personas refugiadas y migrantes o sean personas locales.

Por lo que es importante fortalecer sus capacidades y potenciar sus herramientas y habilidades, dado que las organizaciones de base movilizan recursos de distintos tipos y están aprendiendo continuamente (muchas veces de forma empírica) formas nuevas para materializar la asistencia y la garantía de derechos para las personas refugiadas y migrantes: son capaces de crear pequeñas bolsas de empleo para redirigir oportunidades de trabajo, redistribuyen donaciones en comida y ropa, y brindan apoyo e información ante trámites legales, de salud y educación, de los cuales algunas participantes de las organizaciones ya tienen información o conocimiento por experiencias previas.

> "Fortalecer las comunidades, liderazgos y organizaciones de base de preferencia de población migrante para que sean amplificadoras de identificación y prevención del riesgo ante la explotación y abuso sexual, así como en educación sexual integral (derechos sexuales, derechos reproductivos y no reproductivos, métodos de planificación, etc.)". (Comunicación personal con la representante de la Campaña Nacional por el Aborto Legal, Seguro y Gratuito, 9 de diciembre de 2021).

Adicional al cuidado de las lideresas, es importante entender que el fortalecimiento de espacios seguros y organizaciones propias de las comunidades contribuye a cuidar emocionalmente a las mismas mujeres que se resguardan en estos espacios, y generan sistemas de cuidado. Estos lugares de reunión crecen a partir de la confianza y el refugio que le pueden brindar a las mujeres refugiadas y migrantes, por lo tanto, se prestan también como un espacio adecuado para realizar el seguimiento y la atención de las mujeres en sus diversidades de acuerdo con sus necesidades, dado que, los espacios seguros tienen el potencial de ser espacios para recibir a mujeres y familias desplazadas y poderles brindar mecanismos para integrarse a la comunidad.

6.
Conclusiones

El presente estudio pone en evidencia la voz de las mujeres refugiadas y migrantes y de las personas **LGBTIQ+** y **OSIGD** provenientes de Venezuela residentes en Colombia con necesidades de protección internacional, resaltando su percepción acerca de las principales situaciones de violencia que ponen en riesgo inminente sus vidas, las vidas de sus hijos e hijas, así como la presencia de la violencia estructural y los ciclos de violencia, a los cuales se ven expuestas de manera sistemática dentro de las dinámicas de movimientos mixtos, permitiendo entender como durante su desplazamiento y asentamiento se exacerban, y como generan un gran impacto en sus vidas.

Dentro de las principales necesidades identificadas, se encuentra a nivel general que:

1.

Los datos son limitados y existe un alto subregistro vinculado a la poca credibilidad de las mujeres sobrevivientes de VBG en la institucionalidad, relacionada con la desestimación y revictimización a las que se ven expuestas ante el reporte de las violencias que sufren.

Las mujeres refugiadas y migrantes con necesidades de protección internacional se encuentran en una de las regiones con mayores índices de violencia basada en género, lo que las pone en un alto riesgo y exacerba su vulnerabilidad. En Colombia, a partir de los datos oficiales, se identifica que la **VBG** es predominante en las ciudades principales y los reportes y denuncias han aumentado año tras año. De los casos reportados, el 79,4% eran mujeres, en su mayoría entre 18 y 28 años o entre 0 y 5 años. El 78,6% de los casos ocurrió en el hogar y su agresor pudo ser su pareja u otro miembro de su entorno familiar, aspecto que agudiza el riesgo que enfrentan como mujeres. A diferencia de las mujeres colombianas, quienes también enfrentan **VBG**, más mujeres venezolanas conviven con su agresor y son atacadas por desconocidos tanto en el tránsito o durante su permanencia, sin embargo, pocas de ellas acuden a los servicios de protección estatales o institucionales debido a la poca credibilidad que se tiene de estos y los procesos de revictimización y discriminación a las que se han visto expuestas cuando deciden hacerlo.

2.

La violencia basada en género está ligada a los movimientos mixtos, en todas las etapas. Las mujeres huyen de la VBG y

Gráfica 21. Casos de violencia contra la población refugiada y migrante.

Fuente: elaboración propia.

siguen enfrentándola durante el tránsito y en las comunidades de acogida.

Las voces y testimonios de las mujeres refugiadas y migrantes en todas sus diversidades provenientes de Venezuela son crudas y directas 64,7% reconocen el término de violencia de género y, sin duda, cada oportunidad de hablar en un espacio seguro será aprovechada. En estos espacios ellas hablan, buscan apoyo, buscan desahogarse y también buscan ayudar a otras, lo que denota una necesidad de acompañamiento dentro de su proceso de sanación. La experiencia migratoria y de desplazamiento las ha atravesado en cada aspecto de sus vidas y con el tiempo han incorporado a su vocabulario palabras como xenofobia, discriminación, abuso o reclutamiento, porque las han vivido, y generan un impacto en su bienestar mental y emocional que puede influir en el mantenimiento de ciclos de violencia, dado que expresan situaciones en las que se han visto obligadas a seguir con su agresor por las barreras de acceso a información y servicios, y aún más al no contar con espacios seguros y apoyo económico y psicosocial.

3.
La VBG es un factor de huida.

Las mujeres huyen de distintas formas de violencia física, sexual, psicológica y económica que se manifiestan en el hambre, la explotación laboral, la doble jornada que incluye los cuidados familiares y las tareas domésticas, la sexualización constante, y el debilitamiento generalizado del Estado y de las redes de apoyo. Se desplazan con la esperanza de escapar del peligro, en búsqueda de mejorar su calidad de vida sin información clara de los riesgos que el tránsito puede traer consigo y desconociendo a qué se pueden enfrentar al llegar al nuevo lugar, lo que las pone en un mayor riesgo, situación que las mujeres con necesidad de protección internacional han identificado mencionando situaciones de acoso sexual, de trata, explotación laboral, discriminación y violencia física entre otras.

4.
La violencia sexual es sistemática y frecuente en las zonas de tránsito: las mujeres que no han enfrentado violencia sexual conocen por lo menos un caso cercano a ellas.

Las mujeres refugiadas y migrantes consideran que la principal manifestación de violencia de género que podrían enfrentar al atravesar las fronteras colombianas es la violencia sexual, con un

37,2%; seguido de la violencia psicológica, con un 30,2%. Transitar las fronteras implica asumir riesgos conocidos y desconocidos, el cruce irregular, potenciado por el cierre de pasos fronterizos regulares por la pandemia de COVID-19 entre 2020 y 2021, conlleva pagos a actores ilegales, extorsiones, robos, requisas, acoso y explotación sexual, entre otros. Rehusarse, quejarse o buscar algún tipo de ayuda podría aumentar el riesgo de ser víctima de feminicidio. El acoso es constante y se evidenciaron experiencias de mujeres cuyos cuerpos fueron usados como parte de pago para atravesar las fronteras colombianas, reportes que han sido documentados por la Defensoría del Pueblo de Colombia y otras organizaciones en Colombia. Otro tipo de riesgos están asociados a la trata de personas y a la explotación sexual, cuya puerta de entrada es la hipersexualización y la normalización de la violencia.

5.

La percepción de inseguridad en las ciudades de residencia es alta. Las mujeres están dispuestas a aislarse, caminar largas distancias o no salir en las noches para evitar varios tipos de violencias de género. La precariedad y el acoso laboral es alto e influye en su alta movilidad laboral.

Al llegar al lugar de destino ciertas **VBG** se acentúan. Al asentarse, las mujeres en su diversidad están más expuestas a vínculos y espacios violentos. En consecuencia, el 67% de las mujeres se sienten muy inseguras en el lugar que viven. Las violencias que más enfrentan son de tipo económico (50,3%) y psicológico (40,4%); entre estas violencias las mujeres reportan acoso sexual en espacios de trabajo y espacios públicos, ofertas laborales engañosas, mal remuneradas y bajo esquemas de explotación laboral, así como intimidaciones, comentarios y peticiones de carácter sexual que las insta a renunciar, tomar medidas de prevención en espacios públicos y generalmente aislarse en su lugar de vivienda.

6.

Las mujeres se desplazan con su núcleo familiar, la familia constituye su primera red de apoyo y, a veces, la única. Paradójicamente, la familia también

constituye un factor de violencia y riesgo. La familia basa sus agresiones en roles y normas de género nocivas y desiguales.

Al mantenerse en el sitio de vivienda, las mujeres asumen todo tipo de cargas del cuidado y las tareas domésticas. Algunas de ellas preparan alimentos para vender o se vinculan informalmente a un trabajo, sea por horas o días. Sus ingresos económicos, aun siendo escasos, hacen parte del ingreso familiar; gastos personales como ropa, productos de aseo, productos de higiene menstrual no son considerados una prioridad en el hogar y estas dinámicas hacen parte de la violencia económica que enfrentan. A pesar de que el 76,2% de las mujeres consideran que una persona desconocida podría violentarlas, este aspecto contrasta con los datos oficiales, los cuales señalan que la mayor parte de las sobrevivientes conoce a su agresor y convive con él, pero debido a la naturalización de ciertas acciones y conductas, no se reconocen como **VBG**. Así mismo debido a su rol de cuidado, las mujeres reconocen que no es fácil poder encontrar una fuente de ingresos segura que les permita equilibrar su rol de cuidado con el laboral, por lo que se ven obligadas a generar opciones informales y precarias, y sus ingresos muchas veces no son suficientes para las necesidades del grupo familiar, lo que genera altos niveles de estrés y afectaciones en su salud mental.

7.

La VBG incluye a los hombres, tanto en el problema como en la solución. Los hombres niegan ejercer la VBG, mantienen roles de género fijos, hipersexualizan a las mujeres y también las revictimizan. Simultáneamente, perciben la responsabilidad del cuidado físico y familiar y la garantía de unas condiciones de viaje mínimas para su familia.

Los hombres refugiados y migrantes visualizan la **VBG** como un evento ajeno a ellos. Desconocen cómo operan los ciclos de violencia y a qué factores obedecen específicamente. Consideran que la responsabilidad del cuidado de las mujeres frente a la **VBG** es mayormente suya, quitando la responsabilidad de la conducta por parte del agresor. Así mismo, se identifica que no se reconoce el mantenimiento de estereotipos de género y conductas de poder,

pues mencionan que son ellos quienes deciden cuándo y en qué condiciones viajan las mujeres e hijos y piensan que, evitando ciertos pasos irregulares, previniendo y, en general, disminuyendo la exposición al riesgo no se verán enfrentadas a la **VBG**, sin embargo no reconocen como este rol o figura de protección que resaltan, es una forma de limitar la voz y participación de las mujeres en espacios de toma de decisiones, lo que denota un desconocimiento y falta de sensibilidad de los hombres frente a estos temas.

8.

Las mujeres LGBTIQ+ enfrentan todo el espectro de la VBG. Adicionalmente, viven discriminación y maltrato basado en su expresión de género y su orientación sexual, sean o no públicas.

Dentro de las principales afectaciones se identificaron tres categorías de vulneración de los derechos humanos a personas refugiadas y migrantes: los derechos económicos, sociales y culturales, como el derecho a la salud y al trabajo; el debido proceso y la defensa; el derecho a la igualdad y no discriminación y, finalmente, la regularización y el derecho a la identidad de género. Es importante resaltar que la existencia de violencias ocultas maximiza la situación de **VBG** que realmente está enfrentando esta población. La expresión de género y la orientación sexual son instrumentalizados por parte de los agresores para revictimizar e intimidar a la población refugiada y migrante en su diversidad, situación que está asociada a un prejuicio nocivo donde la población **LGBTIQ+** siempre está dispuesta a tener sexo o a recibir propuestas sexuales.

9.

La caracterización realizada para el ETPV posiblemente sea el primer ejercicio que pueda dar una radiografía a nivel nacional para identificar a las personas refugiadas y migrantes venezolanas.

No obstante, esta caracterización no contempla variables diferenciadoras de género más allá de las variables básicas, lo que origina un reto al momento de comprender los perfiles de vulnerabilidad. Asimismo, ante el panorama actual, existe un subregistro y desconocimiento sobre la población migrante

y refugiada **LGBTIQ+** y **OSIGD** y respecto a las mujeres; existen varias caracterizaciones cuya actualización es necesaria dadas las dinámicas mismas del movimiento migratorio mixto que se ha generado por la crisis de Venezuela.

10.
Colombia ha avanzado en su marco normativo con la expedición de las normas relacionadas con el ETPV. Ahora el reto radica en que la implementación del ETPV se traduzca en una garantía efectiva de derechos de la población refugiada y migrante por parte de las instituciones públicas y las privadas.

El marco normativo colombiano y los sistemas de respuesta de protección a sobrevivientes de violencia de género incluye a las mujeres refugiadas y migrantes provenientes de Venezuela. Si bien Colombia es uno de los países de la región con el mayor avance legislativo en materia de violencia basada en género, las altas cifras de los delitos asociados a este tipo de violencia contra mujeres y niñas evidencia una brecha entre las leyes y las realidades que enfrentan las personas. En este estudio, el 45,1% de las encuestadas reportó que desconoce sus derechos. La implementación efectiva y amplia del **ETPV** será un aspecto clave para la identificación y atención a sobrevivientes de **VBG**.

Respecto a la población **LGBTIQ+** u **OSIGD** proveniente de Venezuela, se evidencia que no está incluida dentro de los marcos normativos de manera específica, salvo algunos ejemplos como el **ETPV** y sentencias de la Corte Constitucional de Colombia, una reglamentación específica es inexistente e invisibiliza nuevamente estas poblaciones, la garantía de sus derechos, sus necesidades y riesgos diferenciales (Comunicación personal con Colombia Diversa, 10 de diciembre de 2021).

11.
La VBG desborda la capacidad institucional, e influye en la respuesta que se brinda a sobrevivientes, generando fallas.

Dada la grave situación de **VBG**, y la percepción de inseguridad y zozobra en la que viven las mujeres y la población **LGBTIQ+**, se deduce que la situación de **VBG** supera la capacidad de respuesta

institucional, existen fallas en la implementación de la respuesta institucional o ambas. El 48% de las mujeres encuestadas reportó desconocer cuáles son los servicios disponibles para personas sobrevivientes o es riesgo de **VBG**, mientras que el 35,8% solo conoce algunos servicios. Esta situación se evidencia en el desfinanciamiento de la Respuesta a la Crisis de Venezuela, resaltada por actores como **NRC**[13] y la plataforma **R4V**, quienes mencionan que "en términos de protección solo el 28% de las personas que necesitan asistencia son atendidas" (2020, p. 15), y "en términos de violencia de género solo el 30% son atendidas" (2020, p. 17).

12.
Los mecanismos de afrontamiento son más efectivos cuando una lideresa refugiada o migrante acompaña a las sobrevivientes de VBG.

Las capacidades individuales y colectivas les han permitido a las mujeres sobrevivir y resistir a múltiples situaciones de violencia y de violencia de género; aun así, los mecanismos de afrontamiento generalmente son la evasión, posponer los conflictos, huir, callar, no denunciar, entre otros. Estos mecanismos les han mantenido con vida, a pesar de haber sido coaccionadas con algún tipo de violencia a cambio de seguir su camino, tener un lugar donde dormir, algún tipo de alimento o transporte. El consentimiento es un concepto que se desdibuja en un contexto donde constantemente viven violencia sexual, situaciones serviles, humillantes y degradantes a cambio de algún elemento o acción que les permita sobrevivir y con frecuencia preservar su vida.

Esos elementos están asociados a normas y roles de género nocivos y tienen efectos negativos en la salud mental de las mujeres. Respecto a este conjunto de situaciones, las primeras en dar respuesta frente a la **VBG** han sido las lideresas comunitarias provenientes de Venezuela, quienes conocen las rutas de atención, brindan contención y apoyo psicológico y en múltiples ocasiones brindan, en la medida de sus posibilidades refugio seguro, ya sea por unas horas o por unos días.

13 Según datos de la página del Consejo Noruego de Refugiados de 2020, publicados en 2021: https://www.nrc.no/resources/reports/the-worlds-most-neglected-displacement-crises-in-2020/

13.
Las lideresas y líderes refugiados y migrantes no solo facilitan procesos humanitarios y de asistencia institucional, sino que son quienes dan la primera respuesta en casos de VBG.

Dada la magnitud de las violencias que enfrentan las mujeres en su diversidad en Colombia, las mujeres refugiadas y migrantes han promovido y liderado múltiples iniciativas para cuidar de sí mismas y sus comunidades. El cuidado se extiende a través de las comunidades de refugiadas y migrantes, y de las comunidades de acogida, como un mecanismo de apoyo mutuo y motivación ante la adversidad. La voluntad de ayuda y solidaridad moviliza múltiples iniciativas de grupos de migrantes y refugiados y permite una mejor canalización de la asistencia social y humanitaria existente, así como de esfuerzos futuros.

7.
Recomendaciones

A continuación, se presentan las principales recomendaciones que surgen a partir de las voces de las mujeres refugiadas y migrantes, y de actores clave consultados:

PREVENCIÓN DE LA VIOLENCIA BASADA EN GÉNERO

1.
Promover la difusión de información de los diferentes servicios de prevención, mitigación y respuesta a la VBG a través de estrategias educomunicacionales: Se recomienda potenciar el desarrollo de materiales educomunicacionales que contribuyan a la difusión de servicios y espacios seguros para promover que las sobrevivientes y personas en riesgo de **VBG** busquen ayuda. Adicionalmente, ampliar la difusión de información de la ruta de atención y denuncia en casos de violencia contra mujeres o miembros del núcleo familiar en el sistema judicial, derechos sexuales y reproductivos (métodos anticonceptivos, **VIH**, embarazo, parto y posparto), los directorios y mapas de instituciones, organismos de atención y prestaciones de servicios para las mujeres sobrevivientes de **VBG**, presentes en todo el territorio nacional.

2.
Impulsar campañas de comunicación para desnaturalizar la hipersexualización: Al existir un imaginario social que hipersexualiza los cuerpos de las mujeres, las participantes recomiendan generar y difundir información orientada a desnaturalizar las prácticas de cosificación de los cuerpos femeninos.

3.
Impulsar campañas y acciones contra la xenofobia: Se recomienda impulsar campañas de comunicación y otras iniciativas basadas en la comunidad contra la xenofobia en los espacios públicos, laborales y educativos.

4.
Contribuir al empoderamiento económico de las mujeres para abordar las desigualdades entre hombres y mujeres como una de las causas de la VBG: Se deben redoblar los esfuerzos para que las mujeres refugiadas y migrantes sean integradas en los programas de inclusión laboral y de autoempleo en los países de destino, y la colaboración entre instituciones gubernamentales, actores humanitarios y de desarrollo es esencial para ello. La autonomía financiera puede ser un factor protector clave para evitar la exposición a un mayor riesgo. Estas iniciativas no deben focalizarse en mujeres sobrevivientes para así evitar su estigmatización.

5.
Potenciar las acciones de sensibilización e involucramiento de los hombres en la prevención de la VBG: Es fundamental también trabajar con hombres, adolescentes y niños, en la construcción de nuevas dinámicas de género. Se requieren programas y acciones de capacitación, formación, sensibilización y apoyo psicosocial dirigidos y orientados a la construcción de masculinidades

positivas. Se recomienda desarrollar iniciativas tanto con los hombres de las comunidades de acogida como con hombres refugiados y desplazados.

RESPUESTA A LA VIOLENCIA BASADA EN GÉNERO

6.

Aumentar el acceso a servicios de respuesta a través de procesos de fortalecimiento y sensibilización con proveedores de servicios: Es clave generar procesos de coordinación de acciones y servicios de prevención, mitigación y respuesta para las sobrevivientes con entidades e instituciones del estado como Policía, Comisaría de Familia, Fiscalía, Defensoría, etc., para que las mujeresreciban información adecuada y oportuna, y accedan de forma segura e inmediata a los diferentes servicios de protección, disminuyendo las diferentes barreras, evitando procesos de revictimización y promoviendo la búsqueda activa de servicios independientemente de su estatus migratorio.

7.

Apoyar, fortalecer y visibilizar el trabajo de organizaciones de base comunitaria y lideres y lideresas que responden de primera línea en las comunidades: Se deben generar procesos de acompañamiento, capacitación, formación en habilidades blandas y duras, primeros auxilios psicológicos y enfoque basado en la sobreviviente a organizaciones de base comunitaria y lideres y lideresas presentes en los territorios con el fin de fortalecer la respuesta brindada a las sobrevivientes, fortalecer redes de apoyo, y dejar capacidad de autogestión y búsqueda de recursos para la auto-sostenibilidad. Estos procesos permitirán robustecer las acciones de estos respondientes de primera línea en los territorios, suplir la carencia de redes de soporte seguras para sobrevivientes y dar continuidad a las acciones de orientación y entrega de información a las mujeres.

8.

Reforzar y posicionar los espacios de incidencia y de articulación entre los diferentes actores que son parte de la respuesta a la VBG tanto a nivel público como privado: Con el fin de coordinar los diferentes servicios de salud, educación, justicia y atención psicosocial disponibles para las mujeres en alto riesgo o sobrevivientes de violencia basada en género, se debe fortalecer la presencia de espacios de incidencia como mesas temáticas, comités de política social, clústers, espacios de coordinación entre institucionalidad y cooperación que promuevan el respeto por los derechos de las mujeres y donde se pueda brindar información actualizada del funcionamiento de las rutas y sistemas de protección y salud presentes en los territorios.

9.

Visibilizar la importancia de la coordinación de acciones binacionales entre países fronterizos para una respuesta transfronteriza a sobrevivientes de VBG: Fortalecer los espacios de articulación binacional como mesas de trabajo y espacios de monitoreo de protección con el

fin de potenciar la calidad de los servicios de respuesta y entrega de información y orientación a mujeres en movilidad humana. De esta manera, se pueden compartir rutas de respuesta binacionales para la atención en salud, salud mental, salud sexual y reproductiva; y potenciar la asesoría legal para la orientación de procesos migratorios seguros e informados que les permitan comprender los requisitos de regularización o tránsito entre los diferentes países.

MITIGACIÓN DE RIESGOS DE VIOLENCIA BASADA EN GÉNERO

Apoyo en los procesos de regularización.

10.
Generar mayor difusión de la regulación sobre políticas migratorias temporales como es el ETPV: Es clave difundir y capacitar a los proveedores de servicios a nivel municipal y nacional, en especial con los proveedores de salud, justicia y educación para que se garanticen los derechos fundamentales y el acceso a servicios de las mujeres refugiadas y migrantes.

11.
Fortalecer la creación y el mantenimiento de espacios seguros para sobrevivientes de VBG: Debido a los procesos de desplazamiento, perdida de redes de apoyo, acceso desigual a medios de vida y oportunidades laborales, las mujeres refugiadas y migrantes se ven limitadas a romper el ciclo de agresión. Por lo tanto, se sugiere avanzar en el establecimiento y consolidación de espacios seguros para las mujeres refugiadas, migrantes y de las comunidades de acogida, donde ellas puedan acceder a información y construir relaciones con sus pares. Estos espacios deben ser acogedores con presencia de personas facilitadoras y especialistas que permitan a las mujeres, adolescentes y niñas sentirse libres para buscar ayuda en situaciones de riesgo.

12.
Entrega de kits de dignidad: Las mujeres refugiadas y en necesidad de protección internacional, especialmente quienes se encuentran en tránsito o tienen menos de tres meses de estadía, manifestaron entre sus necesidades acceder a insumos de limpieza como toallas higiénicas, jabón, acceso a métodos anticonceptivos y de barrera, por lo que se exhorta a la entrega de los kits de dignidad de manera continua y coordinada como una acción de protección y seguridad de las mujeres.

8.
Referencias

Archivo de la Presidencia de Colombia. (2020, 11 de agosto). ***Cerca de 100 mil ciudadanos venezolanos han regresado a su país durante la pandemia, informó Migración Colombia.*** *https://www.redalyc.org/articulo.oa?id=684471963008*

Bahar, D. (2021) ***Desafíos y oportunidades de la migración venezolana en Colombia.*** En Fajardo, A. y Vargas, A. (Eds.). ***Comunidad Venezuela. Una agenda de investigación y acción local,*** pp. 218-235. CODS-IDRC.

Bitácora Migratoria. (2022). ***Reporte de junio 2022. Observatorio de Venezuela de la Universidad del Rosario.*** *https://bitacoramigratoria.co/wp-content/uploads/2022/06/Bitacora-mensual-Junio-2022-1.pdf*

Bula Beleño, A. y Cuello Santana, V. (2019). ***Sujetos en tránsito y sexualidades fronterizas. Derechos de migrantes venezolanos LGBT en el Caribe colombiano.*** Trabajo Social, 21(2), 168-195. *https://doi.org/10.15446/ts.v21n2.75258*

Caribe Afirmativo y Mercy Corps. (2021). Desafiar la incertidumbre. ***Fragmentos de vida y trayectorias de personas venezolanas LGBT+ en situación de movilidad humana, en Colombia.*** *https://caribeafirmativo.lgbt/wp-content/uploads/2021/10/desafiar-incertidumbre.pdf*

Cepeda, V. y Varela E. (2022). ***Gestión de casos con personas sobrevivientes de violencia basada en género en contexto de movilidad humana***. Procedimiento Operativo Estándar. ACNUR Ecuador.
https://tinyurl.com/3yujpa7v

Chaves, D. y Brizneda, J. (2021). ***Diplomado en derechos de los migrantes en Colombia y aplicación de garantías en la atención pública para una gobernanza local de migración integral: caso venezolano.*** USAID y Escuela Superior de Administración Pública. *https://pdf.usaid.gov/pdf_docs/PA00Z8VX.pdf*

Congreso de Colombia. (2005, 26 de agosto). ***Ley 985 de 2005 Por medio de la cual se adoptan medidas contra la trata de personas y normas para la atención y protección de las víctimas de la misma***. Diario Oficial No. 46 015.
https://www.icbf.gov.co/cargues/avance/docs/ley_0985_2005.htm#:~:text=La%20presente%20ley%20tiene%20por,en%20el%20exterior%2C%20y%20para

Comisión Interamericana de Derechos Humanos (CIDH). (2020, 8 de mayo). ***CIDH en el que presenta sus observaciones y recomendaciones preliminares tras la histórica visita in loco a Venezuela para monitorear situación de derechos humanos [comunicado de prensa no. 106/20].*** Organización de los Estados americanos.
http://www.oas.org/es/cidh/prensa/comunicados/2020/106.asp

Corte Constitucional. (2022, 21 de febrero). ***Sentencia C-055 de 2022*** (Alejandro Linares Cantillo, M. P.). *https://www.corteconstitucional.gov.co/Relatoria/2022/C-055-22.htm#:~:text=La%20mujer%20que%20causare%20su,prevista%20en%20el%20inciso%20anterior%E2%80%9D*

Congreso de la República. (1991, 20 de julio). ***Constitución política de Colombia***. *http://www.secretariasenado.gov.co/constitucion-politica*

Declaración de Cartagena sobre refugiados. (1984) *https://cartagena30.acnur.org/declaracion-de-cartagena-sobre-los-refugiados/*

(DANE). (2022). ***Pulso de la migración***. *https://www.dane.gov.co/index.php/estadisticas-por-tema/demografia-y-poblacion/encuesta-pulso-de-la-migracion-epm*

Defensoría del Pueblo (2019a, 16 de septiembre). ***Alerta Temprana 039-19***. *http://www.indepaz.org.co/wp-content/uploads/2020/02/AT-N%C2%B0-039-19-LAG-Maicao.pdf*

Defensoría del Pueblo. (2019b). Boletín 32-19. ***Boletín de población refugiada y migrante***.

Defensoría del Pueblo. (2019c). Informe Defensorial. ***Análisis de género y movilidad humana en frontera. Mujeres y personas con orientación sexual e identidad de género diversas (OSIGD) en situación de desplazamiento forzado y con necesidad de protección internacional, en las fronteras de Colombia con Panamá, Ecuador, Perú, Brasil y Venezuela.*** *https://reliefweb.int/report/colombia/informe-defensorial-lisis-de-g-nero-y-movilidad-humana-en-frontera*

Defensoría del Pueblo. (2020). ***Me protejo, te protejo, nos protegemos***. Cuadernillo para las mujeres y las personas OSIGD con orientación sexual e identidad de género diversa migrantes y con Necesidad de Protección Internacional. Seguimiento al Informe Defensorial Análisis de Género y Movilidad Humana en Frontera.

Fernández Niño, J. y Rojas-Botero, M. (2021) ***Análisis de la situación de los migrantes venezolanos. Migración Venezolana y salud pública***. En Fajardo, A. y Vargas, A. (Eds.). Comunidad Venezuela. Una agenda de investigación y acción local (pp. 236-260). CODS-IDRC.

La Mesa por la Vida y la Salud de las Mujeres. (2021). ***Barreras de acceso a la interrupción voluntaria del embarazo en el contexto de la pandemia por Covid-19***. *https://despenalizaciondelaborto.org.co/wp-content/uploads/2021/08/Informe-barreras-covid-version-digital-definitiva.pdf*

Migración Colombia. (2021, 26 de octubre). ***Distribución de Venezolanos en Colombia 2021***.

Ministerio de Relaciones Exteriores, (2022). ***Estatuto Temporal de Protección para Migrantes Venezolanos ABC.*** *Estatuto Temporal de Protección para Migrantes Venezolanos - ABC |*

Cancillería (cancilleria.gov.co)
https://www.cancilleria.gov.co/estatuto-temporal-proteccion-migrantes-venezolanos-abc

Moreno, C. y Pelacani, G. (2021) ***El contexto de la migración venezolana en Colombia: un análisis de la respuesta institucional en perspectiva regional.*** En Fajardo, A. y Vargas, A. (Eds.). Comunidad Venezuela. Una agenda de investigación y acción local (pp. 171-217). CODS-IDRC.

Mondelli, J. (2018) ***Instrumentos Regionales sobre Refugiados y temas relacionados. La fuerza vinculante de la definición regional de la Declaración de Cartagena sobre Refugiados*** (1984). *https://www.refworld.org.es/docid/5d03d0b54.html*

Naciones Unidas. (1954, 28 de septiembre). ***Convención sobre el Estatuto de los Apátridas.*** *https://www.ohchr.org/es/instruments-mechanisms/instruments/convention-relating-status-stateless-persons*

Consejo Noruego para Refugiados (NRC). (2021, 3 de febrero) ***Reporte de situación Migrantes y refugiados en tránsito provenientes de Venezuela.*** *https://reliefweb.int/report/colombia/reporte-de-situaci-n-migrantes-y-refugiados-en-tr-nsito-provenientes-de-venezuela*

ONU Mujeres. (2020). ***Fortalecimiento institucional para prevenir, atender y sancionar las violencias contra las mujeres y las niñas: claves para los territorios***.
https://colombia.unwomen.org/es/biblioteca/publicaciones/2020/11/modulo-2-fortalecimiento-institucional

Plata Chacón, E., Castañeda Castro, W., Correa Montoya, G. y Pérez Álvarez, A. (2013). ***Raros... y Oficios. Diversidad sexual y mundo laboral: Discriminación y exclusión.*** ENS, Escuela Nacional Sindical y Corporación Caribe Afirmativo

Proyecto Migración Venezuela. (2021a). ***Violencia Basada en Género en el contexto de la migración venezolana***.
https://s3.amazonaws.com/semanaruralvzla/documentos/1614089620_boletin___violencia_de_generopdf

Proyecto Migración Venezuela. (2021b, 22 de octubre). ***¿Qué se sabe de la migración colombo venezolana? Análisis de los flujos migratorios – Parte II Proyecto Migración Venezuela***.
https://archivo.migravenezuela.com/web/articulo/historia-de-la-migracion-en-colombia/2900

R4V. (2020, 10 de diciembre). ***RMRP 2021 - Regional Refugee and Migrant Response Plan for Refugees and Migrants from Venezuela*** (January-December 2021).
https://reliefweb.int/report/colombia/rmrp-2021-regional-refugee-and-migrant-response-plan-refugees-and-migrants-venezuela?gclid=Cj0KCQiAgribBhDkARIsAASA5bvv3eLnht0ebkLgDAIRN63rBUhQwk_7evaZCM7W-jNoHf9ha0g-vQYaAsZDEALw_wcB

Van eerdewijk, A., Wong, F.,Vaast, C., Newton, J. y Tyszler, M. (2017). ***White Paper: A Conceptual Model on Women and Girls' Empowerment. Kit Gender.***
https://www.kit.nl/wp-content/uploads/2018/10/BMGF_KIT_WhitePaper_web-1.pdf

Anexos

Índice de gráficas

Gráfica 1. Pirámide poblacional de venezolanas y venezolanos en Colombia.....9

Gráfica 2. Datos generales sobre la **VBG** contra población refugiada y migrante...18

Gráfica 3. Casos reportados de **VBG** por refugiadas y migrantes venezolanas.....19

Gráfica 4. Distribución de la muestra total por región de Colombia.....24

Gráfica 5. Datos generales de las personas provenientes de Venezuela.....27

Gráfica 6. Nacionalidad y grupo etario de las participantes de la encuesta.....27

Gráfica 7. Periodo de movilidad.....28

Gráfica 8. Vocación de permanencia de las mujeres encuestadas.....28

Gráfica 9. Percepción de seguridad en el momento de tránsito según encuesta 31

Gráfica 10. Percepción de seguridad en el sitio de acogida según encuesta.....34

Gráfica 11. Situación laboral de las mujeres encuestadas.....36

Gráfica 12. Nivel educativo de las mujeres encuestadas.....37

Gráfica 13. Situación de vivienda de las mujeres encuestadas.....37

Gráfica 14. Mujeres embarazadas según estudio realizado por ACDI VOCA/USAID.....38

Gráfica 15. Documentación con la que cuentan las mujeres encuestadas.....39

Gráfica 16. Derechos enunciados por las mujeres encuestadas.....46

Gráfica 17. Servicios presentes en las comunidades de las mujeres encuestadas....48

Gráfica 18. Percepción sobre el impacto de la covid-19 en la disponibilidad de servicios y atención a **VBG**.....50

Gráfica 19. Necesidades enunciadas por las participantes de la encuesta.....54

Gráfica 20. Recomendaciones de las participantes de la encuesta.....55

Gráfica 21. Casos de violencia contra la población refugiada y migrante.....60

Índice de tablas

Tabla 1. Población venezolana por departamento y capital de departamento.....10

Tabla 2. Descripción de las y los participantes de la evaluación, por herramienta.....25

HIAS
Acoger al extranjero.
Proteger al refugiado.