Enquête sur la santé dans les collectivités canadiennes (ESCC)

Documentation des poids-ménages

Statistique Canada Statistics Canada

Canada

TABLE DES MATIÈRES

1. INTRODUCTION **1**

2. VUE D'ENSEMBLE DE LA PONDÉRATION **1**

3. PONDÉRATION DE L'ÉCHANTILLON **2**

3.1 NON-RÉPONSE PERSONNE (H1) 3
3.2 WINSORISATION (H2) 4
3.3 CALAGE AUX MARGES (H3) 4
3.4 CRÉATION DU POIDS POUR LE FICHIER PARTAGÉ (WTS_SHH) 4
3.5 MODULE DE SÉCURITÉ ALIMENTAIRE 5

1. Introduction

Ce document décrit la stratégie de pondération pour la production du poids des ménages de l'Enquête sur la santé dans les collectivités canadiennes (ESCC). Ce processus est très similaire à celui utilisé pour la création des autres produits de données de l'ESCC, sauf qu'ici les données concernent des ménages plutôt que des personnes. En utilisant le poids des ménages, les utilisateurs doivent être conscients que l'enquête est conçue afin de représenter les individus et non pas les ménages. Le plan de sondage est établi pour s'assurer que l'échantillon soit représentatif de différents groupes démographiques au niveau des personnes, et ceci peut avoir un impact sur la représentativité de l'échantillon par rapport à certains types de ménages. En outre, puisque le calage aux marges pour le poids des ménages est effectué au niveau provincial, les estimations sont considérées comme étant fiables uniquement au niveau national et au niveau provincial.

Ces poids devraient être utilisés seulement pour les variables au niveau du ménage. Ces variables sont celles pour lesquelles les réponses fournies par les personnes correspondent clairement à une caractéristique de leur ménage.

À noter qu'il n'est pas recommandé de combiner des données des cycles de l'ESCC d'avant et d'après le remaniement (p. ex., de combiner les fichiers des ménages de 2014 et de 2015), ni de comparer des estimations réalisées avant et après le remaniement, en raison des nombreux changements apportés au contenu et à la méthodologie.

2. Vue d'ensemble de la pondération

Pour que les estimations produites à partir de données d'enquête soient représentatives de la population couverte, et non pas seulement représentatives de l'échantillon comme tel, l'utilisateur doit incorporer les poids d'enquête dans ses calculs. Un poids d'enquête est attribué à chaque répondant inclus dans l'échantillon final. Ce poids correspond au nombre de ménages dans l'ensemble de la population qui sont représentés par le ménage du répondant.

Dans le cadre de l'ESCC de 2019-2020, on utilise trois bases de sondage pour la sélection de l'échantillon : une base aréolaire dans le cas de la population canadienne âgée de 18 ans et plus, une liste de logements pour obtenir un échantillon supplémentaire dans le cas des personnes âgées de 65 et plus, et une liste de numéros de téléphone provenant des dossiers de l'Allocation canadienne pour enfants (ACE) dans le cas de la population âgée de 12 à 17 ans. Des poids des ménages sont créés pour ceux échantillonnés à partir de la base aréolaire. Même si les personnes sélectionnées dans ces ménages se limitent à celles qui ont 18 ans ou plus, il s'agit d'un échantillon de ménages représentatif des ménages canadiens. Les enfants de moins de 18 ans vivent aussi dans ces ménages.

La base utilisée en vue d'obtenir un échantillon supplémentaire dans le cas des personnes âgées de 65 ans et plus (appelées « aînés » dans ce document) est destinée à une nouvelle enquête : l'Enquête canadienne sur la santé des aînés (ECSA), un supplément à l'ESCC. On a posé toutes les questions de l'ESCC aux personnes sélectionnées au moyen de ce sur échantillon, puis on leur a offert la possibilité de remplir le questionnaire de l'ECSA. L'ESCC inclura donc les aînés de l'échantillon de l'ESCC et du sur échantillon de l'ECSA.

3. Pondération de l'échantillon

Les étapes du processus de pondération des ménages jusqu'à la sélection des personnes (exclusivement) sont les mêmes que celles de la création du poids principal de l'ESCC au niveau des personnes. Veuillez vous référer au Guide de l'utilisateur de l'ESCC pour des renseignements plus complets concernant ces étapes. Les trois dernières étapes de la pondération des ménages diffèrent de celles pour la pondération des personnes et sont expliquées dans les sous-sections 3.1 à 3.3.

Après le remaniement de l'ESCC en 2015, les estimations relatives aux trois territoires ne sont représentatives que sur deux ans, en raison de contraintes opérationnelles. En conséquence, les répondants des territoires ne figureront pas dans les fichiers d'un an et ne seront inclus que dans les fichiers de deux ans. Le processus de pondération s'appliquant aux territoires comporte certaines particularités, qui seront présentées plus en détail dans la documentation relative aux fichiers de deux ans de l'ESCC.

Le diagramme A présente un aperçu des ajustements intégrés à la stratégie de pondération des ménages. Les ajustements empruntés au processus au niveau de la personne portent les numéros *A0* à *A6*. Veuillez consulter le Guide de l'utilisateur de l'ESCC pour en savoir davantage à propos de ces étapes. Après l'étape *I1*, le processus de pondération des ménages diverge du processus de pondération au niveau de la personne. Les ajustements correspondants sont numérotés *H*1 à *H*3, pour « *H*ousehold » (« ménage » en anglais).

Diagramme A : Sommaire de la stratégie de pondération des ménages

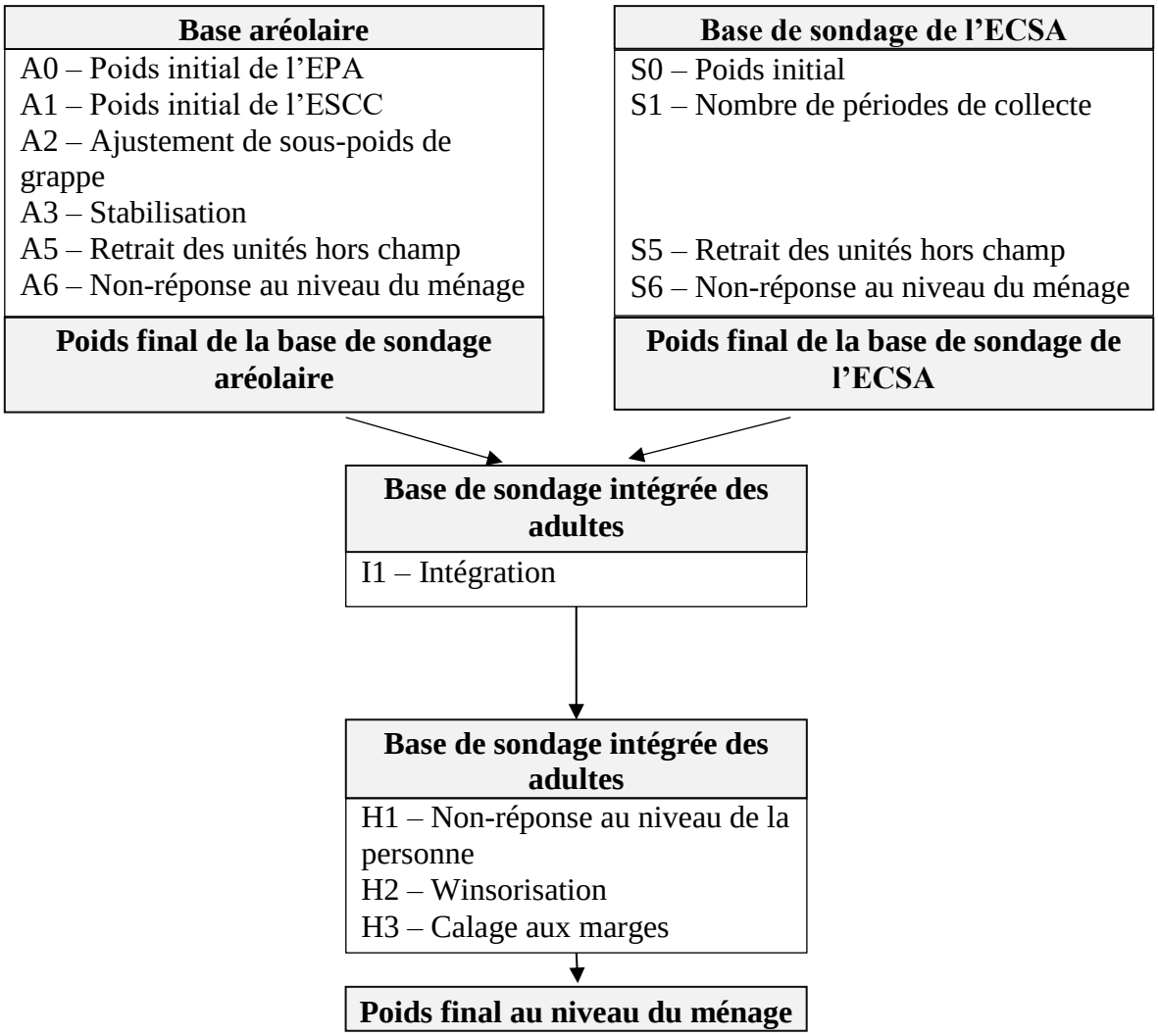

3.1 Non-réponse personne (H1)

Dans certains cas, les intervieweurs obtiennent la liste complète des personnes vivant dans le ménage et sélectionnent un membre du ménage pour répondre à l'enquête mais ne peuvent mener une entrevue, soit parce qu'ils ne peuvent entrer en contact avec la personne sélectionnée ou parce que cette personne refuse d'être interviewée. De tels cas sont définis comme étant de la non-réponse au niveau de la personne et un facteur d'ajustement doit être appliqué aux poids des personnes répondantes pour compenser pour cette non-réponse. Dans le cas du poids-ménage, cet ajustement au niveau des personnes doit quand même être appliqué puisque la personne sélectionnée n'a pas répondu pour son ménage.

À l'aide de méthodes similaires à celles utilisées lors du traitement de la non-réponse ménage (voir le Guide de l'utilisateur de l'ESCC, sous-section 8.2 – A6), un ajustement est appliqué à l'intérieur de groupes de réponse homogènes. Une méthode de score est utilisée pour définir une probabilité de réponse basée sur les caractéristiques disponibles pour les répondants et les non-répondants. Puisque

c'est la personne sélectionnée qui ne répond pas pour son ménage, les caractéristiques de cette personne sont utilisées pour déterminer la probabilité de réponse de son ménage.

Les probabilités de réponse sont regroupées en groupes de réponse homogènes à l'intérieur de chaque province, et le facteur d'ajustement suivant est calculé pour chacun de ces groupes :

$$\frac{Somme\ des\ poids\ I1\ pour\ toutes\ les\ personnes\ sélectionnées}{Somme\ des\ poids\ I1\ pour\ toutes\ les\ personnes\ sélectionnées\ répondantes}$$

Le poids I1pour les personnes répondantes est multiplié par ce facteur d'ajustement pour produire le poids H1. Les personnes non-répondantes sont éliminées du processus de pondération à partir de ce point.

3.2 Winsorisation (H2)

Suite à la série d'ajustements appliqués sur les poids des répondants, il est possible que certaines unités se soient retrouvées avec des poids très élevés par rapport aux autres unités dans le même domaine d'intérêt. Ces unités peuvent influencer fortement la variance. Afin d'éviter cette situation, les poids aberrants sont ajustés à la baisse selon une méthode appelée « winsorisation ».

3.3 Calage aux marges (H3)

La dernière étape permettant d'obtenir le poids-ménage final pour l'ESCC est celle du calage aux marges. Le calage vise à s'assurer que la somme des poids finaux correspond au nombre de ménages, tel qu'estimé par le Recensement. Des comptes de ménages sont disponibles à chaque mois, au niveau provincial et ventilés selon la taille du ménage (1 personne, 2 personnes, 3 personnes ou plus).

Le calage est effectué au moyen du Système généralisé d'estimation (G-EST) de Statistique Canada. Ce programme ajuste les poids de sorte à ce que la somme des poids-ménages corresponde à la moyenne des comptes mensuels du nombre de ménages, et ce pour chacune des trois classes de taille de ménage à l'intérieur de chaque province. Parallèlement, puisque les données sont recueillies durant toute l'année, les poids sont ajustés pour s'assurer que chaque période de temps soit représentée de façon égale par l'échantillon. Par exemple, les ménages enquêtés au cours d'une période de collecte de trois mois représentent ¼ de la somme de tous les poids-ménages de l'échantillon.

Le poids H2 est ajusté pour obtenir le poids final H3. Le poids H3 correspond au **poids-ménage final pour l'ESCC** qui peut être trouvé dans le fichier de poids du ménage, avec le nom de variable WTS_MHH.

3.4 Création du poids pour le fichier partagé (WTS_SHH)

En plus du fichier maître et du FMGD qui contiennent tous les répondants de l'ESCC, un fichier partagé est créé qui contient seulement les individus qui ont consenti à partager leurs données avec certains partenaires. Ceux-ci représentent plus de 90% des répondants originaux de l'ESCC. Pour compenser la perte des répondants sur le fichier, les poids des individus ayant consenti à partager leurs données doivent être ajustés par le facteur :

$$\frac{Somme\ des\ poids\ H1\ pour\ tous\ les\ répondants}{Somme\ des\ poids\ H1\ pour\ les\ répondants\ ayant\ consenti\ \text{à}\ partager\ leurs\ données}$$

Pareillement à ce qui est fait pour les ajustements pour la non-réponse, ce facteur est créé à l'intérieur de groupes de réponse homogènes, en regroupant ici les ménages ayant des propensions à partager semblables. Le poids H1 des unités ayant accepté de partager est multiplié par ce facteur d'ajustement pour produire le poids de partage. La winsorisation et le calage aux marges, pareillement aux facteurs d'ajustement H2 et H3, sont appliqués aux personnes ayant consenti à partager leurs données. Le poids final après ces ajustements est WTS_SHH.

3.5 Module de sécurité alimentaire

Le module de sécurité alimentaire (FSC) est un des rares modules de l'ESCC pour lesquels il est de mise d'utiliser les poids des ménages. Pour 2019-2020, le module FSC fait partie du contenu optionnel. Pour obtenir plus de renseignements sur la sélection du contenu optionnel, veuillez consulter les annexes dans le Guide de l'utilisateur de l'ESCC.