Instituto Politécnico Nacional

Unidad Profesional Interdisciplinaria de Ingeniería y Ciencias Sociales y Administrativas

Proyecto Final – Empresa: Aeroméxico

Integrantes:

Castillo Valencia Brandon Omar

Luna García Jesús

Rojas Hernández Lima Ian Pablo

Solís Espinoza Cristian Eduardo

Docente: Dina Areli Cossío Cruz

Materia: Administración Estratégica

Secuencia: 7NV71

Fecha de entrega: 07/01/2026

Índice

Introducción ... 1

Desarrollo de capítulos ... 2

Capítulo I – contextualización del proyecto ... 2

1.1 Tipo de empresa seleccionada ... 2

1.2 Memorándum ... 3

1.3 Organigrama del Equipo de Consultoría ... 4

1.4 Modelo de Planeación Estratégica: Balanced Scorecard (BSC) ... 4

1.5 Metodología para el Desarrollo del Proyecto ... 7

1.6 Cronograma: Acciones del Equipo Estratégico ... 10

1.7 Cronograma: Supuesto de Implementación ... 11

1.8 Alcance del Proyecto ... 11

Capítulo II – La organización/ La empresa ... 13

2.1 Historia – origen de la empresa ... 13

2.2 Fundación y primeros años (1934) ... 13

2.3 Consolidación temprana y apoyo de Pan Am (década de 1940) ... 14

2.4 Expansión y absorciones (décadas de 1950–1960) ... 15

2.5 Nacionalización, cambio de marca y auge mediático (década de 1970) ... 15

2.6 Crisis, accidente y refundación societaria (década de 1980) ... 16

2.7 Renovación, CINTRA y expansión de red (década de 1990) ... 16

2.8 “Nuevo milenio”: flota, privatización y Asia (2000–2009) ... 17

2.9 Alianza con Delta, Dreamliners y nuevas tarifas (2010–2019) ... 19

2.10 Pandemia, Capítulo 11 y recuperación (2020–presente) ... 20

2.11 Descripción de la empresa ... 20

2.12 Tipo de empresa ... 21

2.13 Giro y sector económico ... 21

2.14 Tamaño y capacidad operativa ... 22

2.15 Cobertura y alcance geográfico ... 22

2.16 Importancia estratégica y posición competitiva ... 22

2.17 Filosofía institucional ... 23

2.18 Organigrama de la empresa ... 26

2.19 Función de puestos ... 30

Capítulo III – Análisis del medio ambiente interno y externo de la organización ... 37

3.1 Elaboración y Análisis de Matriz FODA para Aeroméxico S.A. de C.V., ... 37

3.2 Elaboración e interpretación de Matriz EFE, EFI y MPC ... 39

3.3 Elaboración y Análisis PESTEL para la empresa Aeroméxico S.A. de C.V. ... 44

3.4 Elaboración del modelo estratégico Fuerzas de Porter para Aeroméxico S.A de C.V. ... 46

3.5 Elaboración del modelo estratégico Cadena de Valor Aeroméxico S.A de C.V. ... 47

Capítulo IV – Diseño de estrategias ... 49

4.1 Elaboración de la herramienta de planificación estratégica Matriz TOWS de Aeroméxico S.A de C.V. ... 49

4.2 Elaboración de la herramienta de planificación estratégica Matriz PEYEA de Aeroméxico S.A de C.V. ... 54

Cálculo del Vector Direccional (Definitivo) ... 57

4.3 Elaboración de la herramienta de planificación estratégica Matriz BCG de Aeroméxico S.A de C.V. ... 59

Capítulo V – Escenarios ... 62
5.1 Construcción de los escenarios ... 62
5.2 Supuestos o premisas ... 62
5.3 Hipótesis estratégica ... 62
5.4 Cuantificación de la hipótesis: Indicadores Clave de Desempeño (KPI) ... 63
5.5 Elaborar el escenario real ... 63
5.6 Elaborar el escenario óptimo ... 63
5.7 Elaborar el escenario pésimo ... 64
5.8 Mapa estratégico de la organización ... 64
Capítulo VI – Análisis de implementación ... 66
6.1 Enfoque profesional para la implementación ... 66
6.2 Conocimiento y beneficios obtenidos de la Unidad de Aprendizaje ... 67
6.3 Consideración del cronograma de implementación ... 67
6.4 Síntesis del cronograma ampliado ... 70
6.5 Sensibilización y capacitación del personal ... 70
Conclusiones ... 71
Anexos ... 73
Anexo 1. Cronograma de trabajo del equipo de consultoría estratégica ... 73
Anexo 2. Cronograma hipotético de implementación estratégica ... 73
Anexo 3. Instrumentos de diagnóstico utilizados ... 74
Anexo 4. Matriz FODA ampliada ... 74
Anexo 5. Detalle de las matrices EFE, EFI y MPC ... 75
Anexo 6. Matriz TOWS completa ... 75
Anexo 7. Matriz PEYEA – Sustento de calificaciones ... 75
Anexo 8. Matriz BCG – Clasificación del portafolio ... 75
Anexo 9. Indicadores Clave de Desempeño (KPIs) ... 75
Anexo 10. Mapa estratégico – Balanced Scorecard ... 76
Fuentes de consulta ... 77

Introducción

El presente trabajo tiene como propósito aplicar los conocimientos adquiridos en la unidad de aprendizaje Administración Estratégica, mediante el análisis integral de la empresa Aeroméxico, una de las aerolíneas más importantes de México y con amplia presencia internacional.

El objetivo central es identificar y comprender los elementos estratégicos que contribuyen a su competitividad, permanencia y crecimiento dentro del sector aeronáutico, considerando los retos del entorno actual y las oportunidades que ofrece el mercado global.

A lo largo del desarrollo del proyecto se abordarán los distintos apartados que conforman el proceso de administración estratégica. En el Capítulo I, se contextualiza el proyecto, se presenta el memorándum interno, la metodología a utilizar y el modelo de administración estratégica seleccionado.

El Capítulo II describe los antecedentes, la historia y la estructura organizacional de Aeroméxico, así como su misión, visión, valores y políticas.

En el Capítulo III, se realiza un análisis del entorno interno y externo mediante herramientas como las matrices FODA, EFI, EFE, MPC, y los modelos PESTEL y Cinco Fuerzas de Porter, con el fin de evaluar su posición actual en el mercado.

Posteriormente, en el Capítulo IV, se proponen estrategias adecuadas con base en la información obtenida, utilizando matrices TOWS, PEYEA y BCG.

El Capítulo V presenta la construcción de escenarios —real, óptimo y pésimo— junto con indicadores de desempeño (KPI) y un mapa estratégico. Finalmente, en el Capítulo VI, se analiza la manera en que se implementaría el proyecto estratégico dentro de la organización.

Este trabajo pretende demostrar cómo la Administración Estratégica permite a las empresas establecer objetivos claros, formular estrategias efectivas y adaptarse a los cambios del entorno para alcanzar una ventaja competitiva sostenible. A través del caso de Aeroméxico, se busca ejemplificar la importancia de la planeación, ejecución y evaluación estratégica como pilares fundamentales del éxito empresarial.

Desarrollo de capítulos

Capítulo I – contextualización del proyecto

El presente capítulo tiene como objetivo establecer la base de planificación y la estructura operativa para el desarrollo del proyecto de Administración Estratégica. Una vez definida la empresa de estudio como Aeroméxico bajo el supuesto Hipotético – Real, y el rol del equipo como una Consultoría Estratégica externa, esta sección se enfoca en la formalización y organización del trabajo.

En cumplimiento con los lineamientos de la Unidad de Aprendizaje, se detallan los componentes clave para la contextualización. Se incluye el Memorándum para comunicar internamente el inicio del análisis, el cual define las funciones del equipo de consultoría. Además, se presenta y justifica el Esquema General de la planeación, adoptando el Modelo Balanced Scorecard (BSC) como metodología rectora.

Finalmente, para asegurar el rigor académico y la viabilidad simulada del proyecto, se establecen dos Cronogramas (uno para el equipo de consultoría y otro para la implementación en la empresa), el Organigrama del equipo, y se define el Alcance meramente académico del trabajo.

1.1 Tipo de empresa seleccionada

Para el desarrollo del presente proyecto se ha elegido a Aerovías de México, S.A. de C.V., conocida comercialmente como Aeroméxico. Esta organización, una de las aerolíneas bandera de México con amplia presencia internacional, se clasifica bajo el supuesto de Empresa Hipotética – Real.

Este enfoque se justifica porque, si bien el proyecto se basa en la información pública, la historia, la estructura y los datos reales de la aerolínea, la falta de acceso a información interna privada y la implicación meramente académica del trabajo requieren que se complemente el análisis con supuestos hipotéticos para las matrices, la formulación de estrategias y los escenarios.

Esta organización representa un referente ideal para aplicar los conocimientos adquiridos en la unidad de aprendizaje Administración Estratégica, ya que opera en un entorno global altamente competitivo y sujeto a constantes cambios económicos, tecnológicos y sociales que requieren una gestión estratégica sólida y adaptable.

Asimismo, se establece que el equipo de trabajo opera bajo la figura de una Consultoría Estratégica externa subcontratada por la alta dirección de Aeroméxico, con el fin de aplicar los conocimientos adquiridos en la unidad de aprendizaje al análisis de un entorno global altamente competitivo.

1.2 Memorándum

PARA: Colaboradores de todas las áreas de Aerovías de México, S.A. de C.V.
DE: Equipo de Consultoría Estratégica Externa
FECHA: 12 de noviembre de 2025
ASUNTO: Inicio del Proyecto de Análisis y Formulación de Administración Estratégica

Estimados colaboradores,

Por medio de la presente, la Dirección General de Aerovías de México (Aeroméxico) comunica el inicio de un proyecto de Análisis de Administración Estratégica, el cual será desarrollado por una Consultoría Externa subcontratada en el marco de una colaboración académica y de investigación.

El objetivo principal de este proyecto es realizar un diagnóstico integral y una propuesta de estrategias que permitan evaluar la posición competitiva de Aeroméxico y definir líneas de acción futuras, utilizando el modelo de gestión Balanced Scorecard (BSC).

Durante las próximas semanas, el equipo de consultoría estará realizando un análisis profundo de la información pública de la empresa y del entorno sectorial. Solicitamos su colaboración y comprensión durante esta etapa, la cual es esencial para el desarrollo de un plan estratégico robusto, aunque su naturaleza sea estrictamente hipotética y académica.

A continuación, se presenta el equipo de consultores que estará a cargo del proyecto y sus respectivas funciones dentro del análisis:

Nombre del Integrante	Función en el Equipo Estratégico
Rojas Hernandez Lima Ian Pablo	Consultor Jr. de Planeación
Castillo Valencia Brandon Omar	Consultor Jr. de Organización e Implementación
Luna García Jesús	Consultor Jr. de Entorno y Escenarios
Solís Espinoza Cristian Eduardo	Consultor Jr. de Evaluación y Formulación

Equipo de consultoría
Elaborado 12/11/2025

Agradecemos su disposición y apoyo para el éxito de este ejercicio de planeación estratégica.

Atentamente,

El Equipo de Consultoría Estratégica Externa

1.3 Organigrama del Equipo de Consultoría

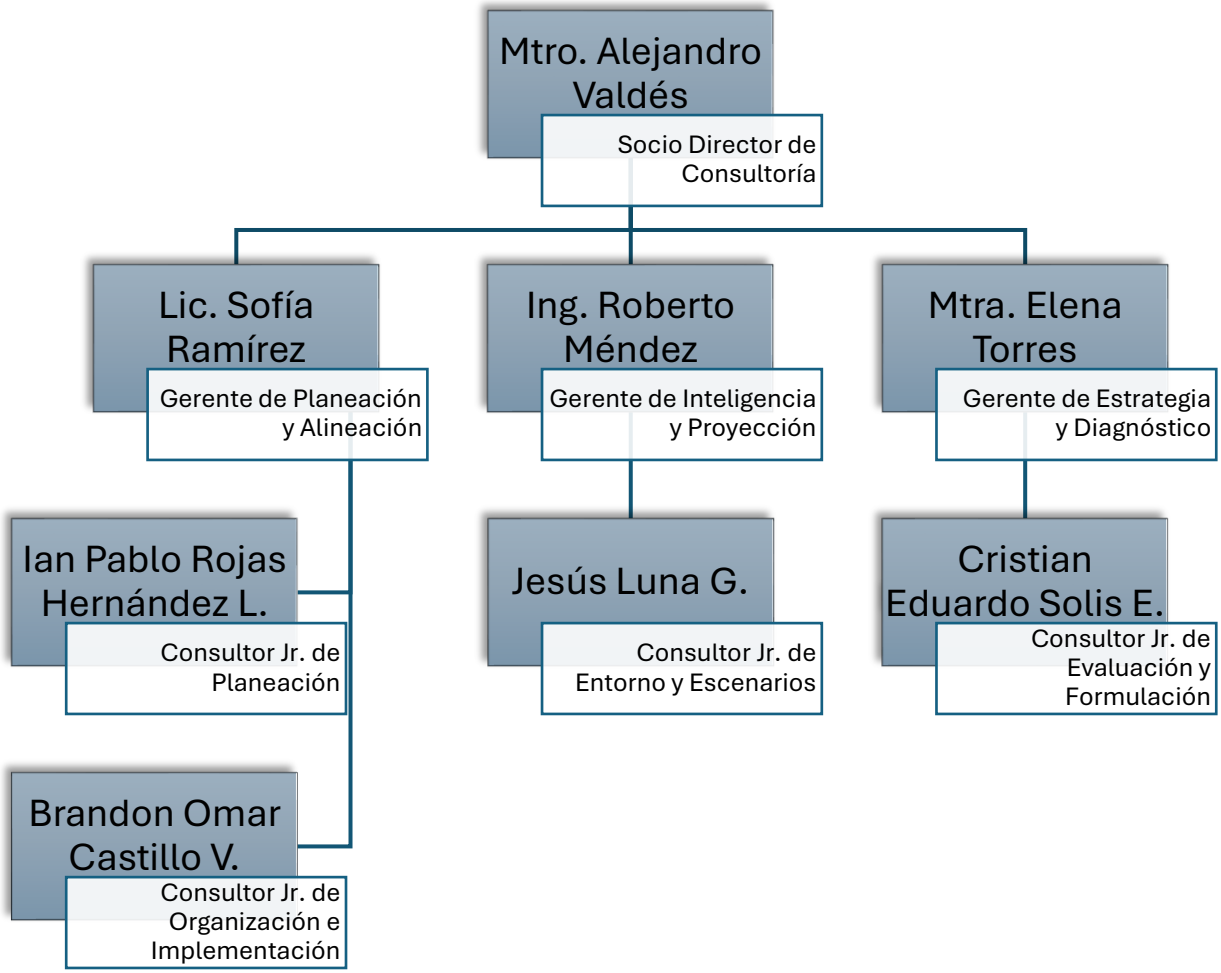

Organigrama consultoría
Elaborado 09/12/2025

1.4 Modelo de Planeación Estratégica: Balanced Scorecard (BSC)

Este apartado presenta el esquema de la Administración Estratégica que enmarca el proyecto, así como el modelo específico seleccionado para la formulación estratégica: el Balanced Scorecard (BSC).

Esquema General de la Administración Estratégica

La Administración Estratégica es un proceso cíclico y dinámico que se divide en tres fases principales. Este proyecto de consultoría se estructura en torno a estas fases, reflejadas en los seis capítulos del trabajo:

1. **Fase de Formulación (Diagnóstico y Diseño):** Implica la investigación del entorno externo e interno. En este proyecto, esta fase abarca la Contextualización, el Análisis Organizacional y el Análisis de Medio Ambiente.
2. **Fase de Implementación (Acción):** Consiste en establecer objetivos, diseñar estrategias y asignar recursos. Esta fase se aborda en el Diseño de Estrategias y la Construcción de Escenarios.
3. **Fase de Evaluación (Control):** Mide el desempeño de la estrategia y ajusta las acciones. Esta fase se aborda en la definición de los Indicadores Clave de Desempeño (KPI) y el Análisis de Implementación.

Modelo Específico Seleccionado: Balanced Scorecard (BSC)

El modelo de planeación elegido por la consultoría para Aeroméxico es el Balanced Scorecard (BSC), desarrollado por Robert Kaplan y David Norton.

El BSC es un sistema de gestión que permite a la organización traducir su misión y su estrategia en un conjunto coherente de objetivos y medidas de desempeño. A diferencia de los sistemas de medición tradicionales que se enfocan solo en el aspecto financiero, el BSC ofrece una visión multidimensional a través de cuatro perspectivas interrelacionadas:

1. **Perspectiva Financiera:** ¿Cómo nos ven nuestros accionistas? (Medidas de rentabilidad, crecimiento, valor de la acción).
2. **Perspectiva del Cliente:** ¿Cómo nos ven nuestros clientes? (Medidas de satisfacción, lealtad, cuota de mercado en segmentos premium).
3. **Perspectiva de Procesos Internos:** ¿En qué procesos debemos ser excelentes? (Medidas de eficiencia operativa, puntualidad, gestión de la flota, calidad del servicio a bordo).
4. **Perspectiva de Aprendizaje y Crecimiento:** ¿Cómo podemos sostener la capacidad de cambio y mejora? (Medidas de innovación, capacitación del personal, tecnología de la información).

Gráfico del Modelo BSC (Representación Conceptual)

Justificación de la Elección del Modelo

El BSC es el modelo más adecuado para Aeroméxico por las siguientes razones:

- **Alineación Estratégica:** Aeroméxico sigue una estrategia de Diferenciación de Servicio y no de bajo costo (como se evidencia en la Matriz MPC), lo que requiere una herramienta que mida el valor añadido (servicio, puntualidad, flota moderna). El BSC permite vincular las mejoras en los procesos internos y la capacitación directamente con el valor para el cliente y los resultados financieros.
- **Gestión de la Complejidad:** Al ser una aerolínea de servicio completo (*full-service carrier*) con una compleja red de rutas (*hub-and-spoke*) y una alianza global (SkyTeam/Delta), Aeroméxico necesita un modelo que coordine múltiples áreas funcionales. El BSC garantiza que los esfuerzos de cada área (mantenimiento, tripulaciones, marketing) estén alineados con la estrategia global.
- **Generación de Estrategia Agresiva:** La Matriz PEYEA definió una postura Agresiva. El BSC es esencial para traducir esta postura en acciones concretas y medibles, transformando las estrategias FO y DO (del TOWS) en objetivos operativos claros y cuantificables a través de los Indicadores Clave de Desempeño (KPI), que se desarrollarán en el Capítulo V.

La consultoría utilizará el BSC como marco para el diseño del Mapa Estratégico de Aeroméxico, que también se presentará en el Capítulo V.

1.5 Metodología para el Desarrollo del Proyecto

La metodología utilizada por la consultoría para el análisis de Aeroméxico se basa en la integración del proceso de la Administración Estratégica con las funciones esenciales de la administración. Este enfoque asegura que el proyecto cumpla con un ciclo de análisis, diseño, y propuesta de acción coherente, estructurado en las siguientes fases:

FASE DE LA ADMINISTRACIÓN ESTRATÉGICA	FUNCIÓN DIRECTIVA PRINCIPAL	CONTENIDO Y OBJETIVO
Diagnóstico	**Planeación y Organización**	Determinar la situación actual de Aeroméxico. Se realiza la contextualización, el análisis organizacional (historia, estructura, filosofía) y el análisis del entorno (FODA, PESTEL, Porter, EFE, EFI, MPC).
Desarrollo de Estrategias	**Planeación**	Formular las acciones competitivas necesarias. Se utilizan las matrices de adecuación (TOWS, PEYEA, BCG) para generar y seleccionar las estrategias más viables para la empresa.
Implementación	**Organización y Dirección**	Establecer el proceso para llevar las estrategias a la práctica. Se diseñan los escenarios (Real, Óptimo, Pésimo), el Mapa Estratégico (BSC) y los KPI. En el Capítulo VI, se simula el proceso de implementación, sensibilización y capacitación.
Evaluación	**Control**	Determinar la efectividad de la estrategia propuesta. Se definen los KPI para el monitoreo continuo (Capítulo V) y se reflexiona sobre los beneficios académicos y profesionales obtenidos (Capítulo VI y Conclusiones).

Fases de la metodología
Elaborado 12/11/2025

Descripción Detallada de la Metodología

1. **Diagnóstico (Planeación):**
    a. **Contextualización y Análisis:** Se establece la base del proyecto (Capítulo I) y se recaba toda la información necesaria sobre Aeroméxico (Capítulo II). Se aplica la batería de análisis del entorno (Capítulo III) para identificar las Fortalezas y Debilidades (Análisis Interno) y las Oportunidades y Amenazas (Análisis Externo).
    b. **Técnicas Clave:** Análisis FODA, PESTEL, 5 Fuerzas de Porter, y Matrices EFE/EFI.
2. **Desarrollo de Estrategias (Planeación):**
    a. **Formulación:** Con base en el diagnóstico, se emplean las herramientas analíticas para generar estrategias alternativas (Capítulo IV). La Matriz PEYEA dictamina la postura estratégica global, mientras que el Balanced Scorecard (BSC) se selecciona como el marco de gestión que alineará la estrategia.
    b. **Técnicas Clave:** Matriz TOWS, Matriz PEYEA, Matriz BCG.
3. **Implementación (Organización y Dirección):**
    a. **Proyección:** Se construye la visión de futuro mediante la elaboración de escenarios, la Hipótesis Estratégica, y la cuantificación mediante KPIs (Capítulo V). Se crea el Mapa Estratégico (BSC) como herramienta de comunicación.
    b. **Organización:** Se simula la necesidad de estructurar los recursos (humanos y financieros) para ejecutar el plan, destacando la necesidad de sensibilización y capacitación del personal (Capítulo VI).
4. **Evaluación (Control):**
    a. **Monitoreo y Cierre:** Se establece un mecanismo de control mediante los Indicadores Clave de Desempeño (KPI) definidos en el Capítulo V. En el Capítulo VI, se realiza un análisis reflexivo sobre la viabilidad de la implementación simulada y se concluye sobre la experiencia académica y la transferencia del conocimiento teórico a la práctica.

Descripción Detallada de la Metodología

Para la ejecución eficiente de las actividades metodológicas descritas, el equipo de consultoría adoptó un esquema de Especialización Funcional con Integración Secuencial. Este modelo organizativo permitió que cada consultor profundizara en áreas específicas del análisis, garantizando al mismo tiempo la coherencia global del proyecto mediante sesiones de integración.

La organización del trabajo se distribuyó en tres células de especialización:

1. Célula de Planeación y Contexto (Marco Lógico):

- **Responsables:** Ian Pablo Rojas Hernández L. y Brandon Omar Castillo V.
- **Dinámica:** Esta célula se encargó de establecer los cimientos y el cierre del proyecto.
    - Ian Rojas lideró la estructuración metodológica inicial (**Capítulo I**) y la visualización de la estrategia final (**Mapa Estratégico**).

- Brandon Castillo se enfocó en la investigación documental profunda para construir la identidad corporativa (**Capítulo II**) y diseñó el plan de aterrizaje operativo (**Capítulo VI**).

- **Interacción:** Ambos consultores trabajaron en conjunto para asegurar que el diagnóstico inicial coincidiera con la capacidad real de implementación de la empresa.

2. Célula de Inteligencia Externa y Futuros (Visión Macro):

- **Responsable:** Jesús Luna G.
- **Dinámica:** Se enfocó en el análisis "hacia afuera" y "hacia el futuro". Su labor consistió en monitorear las variables incontrolables (políticas, económicas, competencia) mediante las matrices PESTEL y Porter (**Capítulo III**), para posteriormente utilizar esos datos en la proyección de los Escenarios (Real, Óptimo, Pésimo) en el **Capítulo V**.

3. Célula de Diagnóstico Interno y Formulación (Núcleo Estratégico):

- **Responsable:** Cristian Eduardo Solis E.
- **Dinámica:** Se concentró en el análisis "hacia adentro" y la "toma de decisiones". Su función fue evaluar la salud interna de la empresa (Matrices EFI, MPC, Cadena de Valor) en el **Capítulo III** y, cruzando esta información con los hallazgos de la célula externa, formuló las estrategias maestras mediante las matrices TOWS, PEYEA y BCG (**Capítulo IV**).

Mecanismo de Integración y Control: A pesar de la división de tareas, el equipo estableció puntos de control semanales para asegurar la alineación:

1. **Homogenización de Información:** Se utilizó una base de datos centralizada para compartir hallazgos clave (ej. un dato financiero encontrado por la célula interna era comunicado inmediatamente a la célula de planeación).
2. **Validación Cruzada:** Las estrategias formuladas fueron validadas contra los escenarios y la capacidad operativa investigada.
3. **Herramientas Colaborativas:** El flujo de trabajo se gestionó mediante plataformas en la nube para la edición simultánea de documentos y herramientas de diagramación para los modelos visuales.

1.6 Cronograma: Acciones del Equipo Estratégico

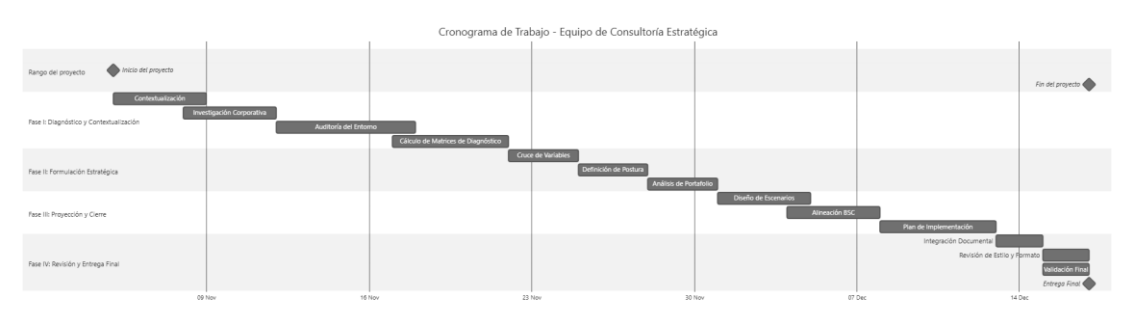

Cronograma de Trabajo (Imagen completa en Anexo 1)
Elaborado 09/12/2025

Descripción de Actividades por Fase

El cronograma de trabajo del equipo de consultoría se estructuró en cuatro fases secuenciales, diseñadas para asegurar la coherencia lógica del proyecto, desde la recolección de datos hasta la propuesta final.

Fase I: Diagnóstico y Contextualización (Capítulos I, II y III)

- **Objetivo:** Establecer las bases del proyecto y realizar la "radiografía" actual de la empresa.
- **Actividades Principales:**
    - **Contextualización:** Definición del alcance "Hipotético-Real", redacción de documentos formales de inicio (Memorándum) y elección del modelo metodológico (BSC).
    - **Investigación Corporativa:** Recopilación de información histórica, estructura organizacional, misión, visión y valores de Aeroméxico para entender su identidad.
    - **Auditoría del Entorno:** Identificación de variables macroeconómicas y sectoriales (PESTEL y Porter) y evaluación de capacidades internas.
    - **Cálculo de Matrices de Diagnóstico:** Elaboración técnica de las matrices EFE, EFI y MPC para obtener datos cuantitativos sobre la posición competitiva.

Fase II: Formulación Estratégica (Capítulo IV)

- **Objetivo:** Transformar los datos del diagnóstico en decisiones y rutas de acción.
- **Actividades Principales:**
    - **Cruce de Variables:** Ejecución de la Matriz TOWS para generar estrategias (FO, DO, FA, DA) que alineen las fortalezas internas con las oportunidades externas.
    - **Definición de Postura:** Aplicación de la Matriz PEYEA para determinar científicamente la postura estratégica (en este caso, Agresiva).

- **Análisis de Portafolio:** Uso de la Matriz BCG para clasificar las unidades de negocio (rutas/regiones) según su rentabilidad y crecimiento.

Fase III: Proyección y Cierre (Capítulos V y VI)

- **Objetivo:** Visualizar el futuro de la estrategia y planificar su ejecución práctica.
- **Actividades Principales:**
  - **Diseño de Escenarios:** Construcción narrativa de los futuros posibles (Real, Óptimo, Pésimo) basados en la incertidumbre del entorno.
  - **Alineación BSC:** Elaboración del Mapa Estratégico para conectar objetivos y definición de KPIs para medir el éxito.
  - **Plan de Implementación:** Desarrollo de la propuesta de sensibilización, capacitación y cronograma de despliegue dentro de la organización.

Fase IV: Revisión y Entrega Final

- **Objetivo:** Aseguramiento de la calidad académica y formalidad del entregable.
- **Actividades Principales:**
  - **Integración Documental:** Unificación de los capítulos desarrollados por las distintas células de trabajo en un solo documento maestro.
  - **Revisión de Estilo y Formato:** Verificación de citación APA, ortografía, redacción ejecutiva y coherencia visual de los gráficos.
  - **Validación Final:** Cotejo del proyecto contra la rúbrica de evaluación antes de la entrega oficial.

1.7 Cronograma: Supuesto de Implementación

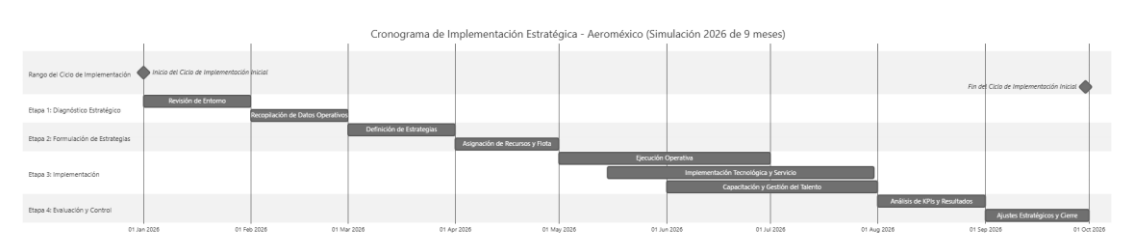

Cronograma de Implementación (Imagen completa en Anexo 2)
Elaborado 09/12/2025

1.8 Alcance del Proyecto

El alcance del proyecto de Administración Estratégica desarrollado por la Consultoría Externa se define estrictamente de la siguiente manera:

- **Enfoque de la Organización:** El proyecto se centra en el análisis de Aerovías de México, S.A. de C.V. (Aeroméxico), operando bajo el supuesto de Empresa Hipotética – Real, utilizando información de dominio público, histórica y financiera.

- **Límites de Implementación:** El alcance es de implicación meramente académica. El trabajo culmina con la entrega del Plan Estratégico completo (Capítulos I a VI). La implementación real de las estrategias, la sensibilización del personal y la asignación de presupuestos son supuestos teóricos incluidos en el Capítulo VI, y no serán ejecutados físicamente por el equipo de consultoría.
- **Límites de Datos:** El análisis se basa en datos y supuestos hipotéticos en aquellas áreas donde la información financiera o de procesos internos es de naturaleza confidencial.
- **Límites Geográficos:** El análisis estratégico se centra en la operación global de Aeroméxico, con énfasis en su posición competitiva en el mercado nacional y el mercado transfronterizo (EE. UU.), debido a la importancia de la alianza con Delta.

Capítulo II – La organización/ La empresa

Como equipo de estrategas, es menester conocer a fondo todos los elementos que conforman a la organización, desde su origen hasta su estructura actual, con el propósito de comprender los factores históricos, operativos y corporativos que han dado forma a su desempeño en la industria aeronáutica. En este capítulo se abordan de manera detallada los componentes que permiten situar a Aeroméxico dentro de su contexto empresarial: su trayectoria desde la fundación, los hitos que marcaron su consolidación, su tipo de empresa, giro económico, tamaño, capacidad operativa, alcance geográfico y su importancia competitiva dentro del sector. Asimismo, se examinan aspectos clave de su filosofía institucional, los cuales orientan la cultura organizacional y las decisiones estratégicas. Este análisis integral proporciona una base sólida para interpretar con mayor precisión los retos y oportunidades que enfrenta la compañía, asegurando que las propuestas posteriores se fundamenten en un entendimiento profundo y alineado con la realidad de la empresa.

2.1 Historia – origen de la empresa

Aeroméxico opera comercialmente bajo ese nombre, pero su razón social es Aerovías de México, S.A. de C.V. (sociedad anónima de capital variable). Es la aerolínea bandera de México, con base principal en el Aeropuerto Internacional de la Ciudad de México y bases secundarias en Monterrey y Guadalajara. La sede corporativa se localiza en la Torre Mapfre sobre Paseo de la Reforma, en la colonia Cuauhtémoc (CDMX). Estos datos encuadran su naturaleza corporativa y su papel estratégico en el sector aéreo mexicano.

2.2 Fundación y primeros años (1934)

La compañía nace en 1934 como Aeronaves de México, fundada por Antonio Díaz Lombardo. Su primer vuelo lo pilotó Julio Zínser el 14 de septiembre de 1934 en la ruta Ciudad de México–Acapulco, utilizando un Stinson SR Reliant 5A. En los tres meses posteriores, el Stinson realizó 45 vuelos redondos entre México y Acapulco y también operó rutas especiales a Tehuacán, Puebla, Ometepec y Oaxaca. Estos hitos ilustran el

arranque operativo de la aerolínea y su temprana vocación por conectar regiones clave del país.

Don Antonio Díaz Lombardo en la época en que fundó Aeronaves de México. (Original propiedad del licenciado Rubén Ruiz Alcántara).

Julio Zinser, primer piloto de Aeronaves de México. Poseía la licencia comercial número 1. (Original propiedad de la señora Consuelo de Llano Vda. de Zinser).

Stinson Reliant SR.5A con motor Lycoming de 215 HP y número de serie 9276 que ostentó la matrícula NC14163 y luego XB-AJI, primer avión de Aeronaves de México. (Original propiedad del ingeniero Adolfo Villaseñor Macías).

Visite la Playa más Hermosa de América

ACAPULCO

SERVICIO DIARIO DE AVIONES.

SALE A LAS 8.00; REGRESA A LAS 11.00

Se están aceptando las reservaciones—Compre con anticipación sus boletos.

PASAJE: $30.00 EXPRESS: $0.50 KILO

AERONAVES DE MEXICO, S. A.

Mex. L. 26-30. Eric. 3-20-77.—Av. Juárez 84. México, D. F.

ANUNCIOS PUBLICADOS SEPT-1934 "EL UNIVERSAL"

SUPLICAMOS A NUESTROS ESTIMABLES CLIENTES HAGAN SUS RESERVACIONES ANTICIPADAMENTE

Tenemos aceptación de solicitudes y para comodidad de todos, hacemos esta réplica.

AERONAVES DE MEXICO, S. A.

sigue ofreciendo a usted, un viaje maravilloso con 100% de seguridad, con rapidez extraordinaria y con el máximo de COMODIDAD, por sólo $30.00 (sin equipaje).

Eric. 3-20-77. Av. Juárez No. 84. México, D. F. Mex. L-26-30

Anuncios de Aeronaves de México publicados en *El Universal*, septiembre de 1934.

2.3 Consolidación temprana y apoyo de Pan Am (década de 1940)

Con el inicio de la Segunda Guerra Mundial, la aerolínea continuó creciendo apoyada por Pan American World Airways, que llegó a poseer el 40% de la compañía. Ese respaldo facilitó la modernización de flota con modelos Douglas DC-2 y Boeing 247. Este periodo sienta las bases de una expansión más ordenada y una integración tecnológica acorde con las exigencias del transporte aéreo de la época.

2.4 Expansión y absorciones (décadas de 1950–1960)

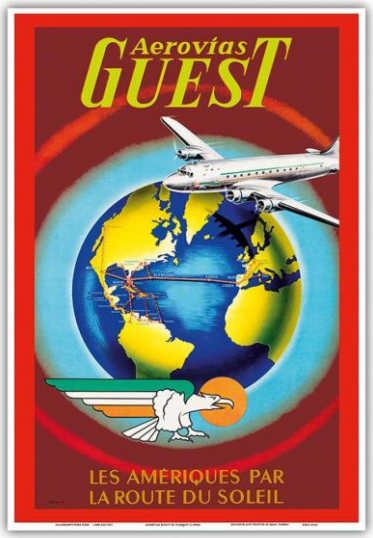

En los años cincuenta la empresa inicia un proceso de renovación y absorbe competidores nacionales, destacando Aerovías Guest, la segunda aerolínea del país, que operaba rutas hacia Madrid y París; también incorpora Douglas DC-3 y DC-4. En 1955 ya tenía oficinas en 21 ciudades de México y dos en Estados Unidos, con 15 aeronaves en servicio; poco después se añaden Convair 340-51. En 1957 obtiene permisos para Ciudad de México–Nueva York y Acapulco–Los Ángeles; ese mismo año los accionistas mexicanos recuperan las acciones en poder de Pan Am y, dos años después, el gobierno federal adquiere por decreto todas las acciones y bienes de Aeronaves de México.

A inicios de los sesenta, la flota incluía DC-3, DC-6 y Bristol Britannia, y a partir de 1961 comienza el salto a la propulsión a reacción con la llegada de Douglas DC-8 (empleados en rutas domésticas y hacia Nueva York). En 1963 se consuma la adquisición de Aerovías Guest y su fusión bajo el nombre de Aeronaves de México; en 1964 la empresa ya suma 2,980 empleados, sirve 32 destinos nacionales y vuela a EE. UU., Europa, Canadá y Sudamérica, además de inaugurar Ciudad de México–Tijuana sin escalas con DC-6. Hacia finales de los sesenta se crea la primera subsidiaria regional, Aeronaves Alimentadoras.

2.5 Nacionalización, cambio de marca y auge mediático (década de 1970)

En 1970, bajo un plan gubernamental, se nacionalizan aerolíneas mexicanas en un sistema integrado de transporte bajo control de Aeronaves de México; los DC-6 y Bristol Britannia son retirados a inicios de la década. En febrero de 1972 la compañía adopta oficialmente el nombre comercial Aeroméxico y estrena una librea (naranja y negro) que refuerza su identidad. En 1973–1974 recibe autorización y adquiere DC-10-30 (clientes de lanzamiento), además de DC-9-32; la exposición en cine mexicano de aquellos años multiplica el reconocimiento de marca.

2.6 Crisis, accidente y refundación societaria (década de 1980)

El 30 de junio de 1981 llegan los primeros DC-10-15, seguidos por más DC-10-30. La crisis económica de 1982 eleva la deuda en dólares y reduce el tráfico (-27% internacional; -7% nacional). El 31 de agosto de 1986 ocurre el accidente del Vuelo 498 sobre Cerritos (Los Ángeles) tras colisión con una avioneta; fallecen 64 personas a bordo del DC-9, 3 en la aeronave ligera y 15 en tierra.

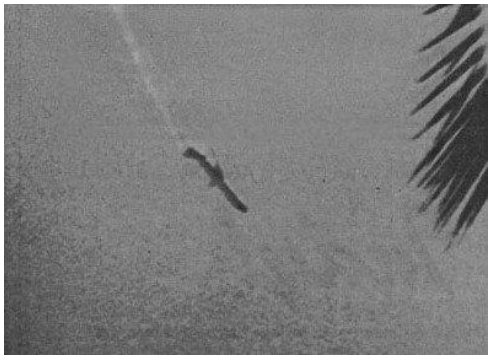

Tras un largo proceso, se determinó que ni la tripulación ni la aerolínea fueron culpables (el Piper había invadido espacio aéreo controlado). En abril de 1988 estalla una huelga que deriva en la quiebra y suspensión de operaciones; en octubre de 1988 nace Aerovías de México, S.A. de C.V. (manteniendo el nombre comercial Aeroméxico y el Caballero Águila), reiniciando con 25 aviones y cerca de 3,500 empleados dentro de un proceso de privatización.

2.7 Renovación, CINTRA y expansión de red (década de 1990)

Los primeros noventa son turbulentos: alza del combustible por la Guerra del Golfo, guerra de tarifas con nuevas aerolíneas (TAESA, SARO, Aviacsa) y conflictos laborales. En 1991 se incorporan 767-200ER y 767-300ER, reemplazando DC-10 y habilitando

Madrid y París (además de Nueva York y Tijuana); se estudian rutas a Fráncfort (vía París) y Roma (vía Madrid).

En 1992 el Grupo Aeroméxico intenta sin éxito adquirir Continental Airlines y, tras ello, adquiere AeroPerú; en 1993 el grupo toma el control de mexicana (segundo operador del mercado) bajo la misma administración.

La crisis del peso (1994–1995) obliga a recortar capacidad, devolver aviones y cerrar rutas (Fráncfort, Roma); se retiran definitivamente los DC-10. Tras un fraude de 75 millones de USD, Aeroméxico queda bajo la Corporación Internacional de Transporte Aéreo (CINTRA) junto con mexicana (1996). Para 1996–1998 el mercado se recupera y se incorporan MD-80 y 767-200ER; además, en 1996 inicia código compartido con Delta y Air France, antecedente de su rol como miembro fundador de SkyTeam (2000).

2.8 “Nuevo milenio”: flota, privatización y Asia (2000–2009)

Tras la recesión de 2000 y el impacto de 11-S (2001), Aeroméxico sufre pérdidas, pero en 2003 arranca la renovación de flota con Boeing 737-700 (winglets).

En 2006 compra Boeing 777-200ER y abre México–Tijuana–Tokio (16 de noviembre de 2006), convirtiéndose en la tercera aerolínea latinoamericana con vuelos regulares a Asia y, tras la desaparición de Varig, la única con ese servicio. Ese mismo año ILFC y Aeroméxico anuncian Boeing 787 Dreamliner con entregas previstas para 2012. En 2007 se consuma la privatización: Grupo Financiero Banamex (Citigroup) lidera la compra por US$249.1 millones. La ruta Ciudad de México–Tijuana–Shanghái se reanuda en 2010 (suspendida por la influenza A/H1N1 2009–2010).

Finalmente, el 22 de junio de 2000 Aeroméxico figura como miembro fundador de SkyTeam (con Air France, Delta, Korean Air).

2.9 Alianza con Delta, Dreamliners y nuevas tarifas (2010–2019)

En 2011, Aeroméxico y Delta Air Lines formalizan una alianza comercial mejorada (basada en un acuerdo de 1994), que incluye código compartido en todos los vuelos México–EE. UU., inversión de US$65 millones de Delta y un asiento en el consejo. En 2012, Aeroméxico anuncia Boeing 787-9 y concreta una inversión total de US$11,000 millones que incluye 90 Boeing 737 MAX 8/9 (entregas a partir de 2018). En 2013 lanza la marca Aeroméxico Contigo (737-800 dedicados a mercados de alta densidad, sin Clase Premier). A partir de 2013–2016, recibe 787-8 y 787-9 (incluido el XA-ADL "Quetzalcóatl" con librea conmemorativa) y en febrero de 2018 introduce "tarifas de marca" con una tarifa básica sin documentar equipaje ni asignación de asiento.

2.10 Pandemia, Capítulo 11 y recuperación (2020–presente)

La pandemia de COVID-19 impacta severamente al sector; el 30 de junio de 2020, Aeroméxico se acoge voluntariamente al Capítulo 11 en Estados Unidos, manteniendo operaciones y compromisos con clientes y personal durante la reestructura. El 1 de julio de 2021, Delta anuncia la compra de US$185 millones de la deuda bajo Capítulo 11. Tras la salida del proceso, la empresa inicia una etapa de recuperación y expansión con más frecuencias a Madrid y París, nuevas rutas a EE. UU. desde Monterrey, Guadalajara y Ciudad de México, y reanudaciones como México–Monterrey–Seúl; también comunica Monterrey–Tokio y México–Cartagena como nuevas apuestas de red. En septiembre de 2024, presenta una identidad de 90 años con nueva imagen en un Embraer 190 de su filial Aeroméxico Connect, que se irá incorporando gradualmente a la flota.

2.11 Descripción de la empresa

Aeroméxico es una organización empresarial del sector transporte aéreo, cuya importancia radica en su papel dentro de la conectividad nacional e internacional de México. Como empresa moderna y consolidada, representa un ejemplo idóneo para el análisis dentro de la Administración Estratégica, al integrar factores de gestión organizacional, competitividad, innovación y sostenibilidad en un entorno altamente regulado y globalizado.

2.12 Tipo de empresa

Desde el punto de vista legal y corporativo, Aeroméxico se encuentra constituida como una sociedad anónima de capital variable (S.A. de C.V.), lo cual le proporciona flexibilidad financiera al permitir la modificación de su capital social conforme a las necesidades del mercado o a su estructura de inversión.
Esta naturaleza jurídica le otorga ventajas estratégicas al facilitar la participación de inversionistas nacionales y extranjeros, la emisión de acciones y la toma de decisiones mediante un consejo administrativo profesionalizado.

2.13 Giro y sector económico

El giro principal de Aeroméxico se centra en el transporte aéreo de pasajeros y carga, brindando servicios regulares, ejecutivos y complementarios a nivel nacional e internacional. Dentro de la clasificación económica, la empresa pertenece al sector terciario, específicamente a la industria de servicios de transporte y turismo.

Este sector se caracteriza por su dinamismo, innovación constante y alta interdependencia con factores económicos, tecnológicos y sociales. Además, su nivel de regulación y los requerimientos de infraestructura lo convierten en un espacio donde las decisiones estratégicas deben alinearse con políticas de seguridad, eficiencia energética, atención al cliente y sostenibilidad.
En este contexto, Aeroméxico destaca no solo por su cobertura global, sino también por su capacidad de anticipar tendencias del entorno y ajustarse a los cambios del mercado mediante estrategias de modernización de flota, digitalización y alianzas internacionales.

2.14 Tamaño y capacidad operativa

Aeroméxico es considerada una gran empresa tanto por el número de colaboradores como por su infraestructura. Según datos actualizados de MarketScreener (2024), cuenta con una plantilla cercana a 17 143 empleados, distribuidos en áreas especializadas como operaciones, mantenimiento, atención al cliente, finanzas, mercadotecnia y dirección corporativa.

Su flota supera las 110 aeronaves entre modelos Boeing 737 MAX, Boeing 787 Dreamliner y Embraer 190, lo que le permite operar rutas de corto, mediano y largo alcance con altos estándares de eficiencia y seguridad.

Desde la perspectiva estratégica, el tamaño y la escala operativa de Aeroméxico representan ventajas competitivas importantes, ya que la dotan de economías de escala, capacidad logística avanzada y recursos humanos altamente especializados, elementos indispensables para ejecutar estrategias de crecimiento, liderazgo en costos y diferenciación.

2.15 Cobertura y alcance geográfico

Aeroméxico mantiene una presencia multinacional, con operaciones que abarcan más de 90 destinos distribuidos en América, Europa y Asia. Su red de vuelos nacionales fortalece la conectividad entre los principales polos económicos del país, mientras que sus rutas internacionales consolidan a México como un punto estratégico de enlace entre hemisferios.

Además, su participación en la alianza global SkyTeam le otorga acceso a una red extendida de más de 1 000 destinos en 170 países, optimizando su oferta comercial y fortaleciendo su posición competitiva frente a otras aerolíneas. Este nivel de integración internacional le permite beneficiarse de sinergias estratégicas, como acuerdos de código compartido, programas de lealtad compartidos y servicios coordinados con aerolíneas asociadas.

2.16 Importancia estratégica y posición competitiva

Dentro de la Administración Estratégica, Aeroméxico constituye un caso ejemplar para analizar cómo una organización de servicios logra mantener su liderazgo en un entorno global de alta volatilidad.

Su estrategia de diferenciación se sustenta en la calidad del servicio, la seguridad operacional, la innovación tecnológica y la sostenibilidad ambiental.

La empresa ha invertido en la digitalización de procesos, modernización de aeronaves de bajo consumo y en políticas de responsabilidad social corporativa orientadas a reducir la huella de carbono.

De esta forma, Aeroméxico no solo se mantiene competitiva en términos financieros, sino que también refuerza su imagen como una empresa responsable, moderna y coherente con las demandas del mercado contemporáneo.

2.17 Filosofía institucional

Misión

Misión de Aeroméxico: “Formar a los mejores profesionales en la industria de la aviación en México, con un gran enfoque en la seguridad, el servicio, la integridad y el trabajo en equipo con los más altos estándares de excelencia, basados en el desarrollo de competencias y respaldados por nuestra amplia experiencia”.

Visión

Visión de Aeroméxico: “Ser la opción #1 como centro de capacitación técnico aeronáutico, siendo reconocido tanto por el profesionalismo de sus egresados como de

sus instructores, brindando la mejor experiencia al cliente utilizando nuevas tecnologías y contenidos educativos en un modelo basado en el desarrollo de competencias".

Valores

- Seguridad: Cada paso que se da hacia el futuro es seguro y con una pisada fuerte, esta seguridad también se fomenta dentro de los espacios de trabajo ya que la vida de los empleados es lo más importante, así como la de los clientes que dan lo mejor de sí por su aprendizaje.
- Estándares de excelencia: La empresa solo ofrece lo mejor en cuanto a capacitación aeronáutica, desarrollando programas de capacitación a la medida que la industria de la aviación requiere, Aeroméxico asume el compromiso de mantener siempre los estándares de excelencia.
- Innovación: Aeroméxico está consciente del constante avance de la tecnología en estos días, y siempre apuesta por innovar, adaptándose a los diferentes cambios que se presentan con los años, su flexibilidad y capacidad para adaptarse es una de sus mayores virtudes y la razón por la que ha tenido éxito a lo largo de su trayectoria.
- Trabajo en equipo: De nada sirve un grupo de trabajo con miembros capaces y talentosos si no existe el trabajo en equipo, la compañía lo sabe y por eso fomenta la unión de todos los integrantes de la empresa y el esfuerzo colectivo por un solo objetivo que beneficie al conjunto.
- Integridad y credibilidad: Pasan los años y la integridad y credibilidad de la empresa permanecen intactas, sin mancha ni arrugas gracias al fuerte compromiso de sus miembros que realizan cada labor reflejando los valores fundamentales de la compañía, de la mano de la verdad, el respeto y la honestidad hacia los demás en todo momento.

Objetivos

- Aumentar la capacidad del Aeropuerto Internacional de Ciudad de México
- Acomodar su crecimiento mientras se reducen las demoras y la congestión, aumentando la satisfacción del cliente
- Reducir los costos de operación
- Lograr un mejor desempeño puntual, la integridad del cronograma, una mayor puntualidad y un mayor uso de las aeronaves

Políticas

Aeroméxico cuenta con un conjunto diverso de políticas internas y de servicio, que abarcan desde la protección de datos personales, privacidad y ética empresarial, hasta las condiciones de transporte, uso de su sitio web, y programas de lealtad. Dado que el número de políticas es extenso y se distribuye en diversas secciones del portal oficial de la empresa, se incluye a continuación un resumen de las más relevantes, así como el enlace de referencia para consulta completa

Políticas oficiales relevantes de Aeroméxico (sintetizadas)

1. **Política de Tratamiento de Datos Personales**
   Aeroméxico tiene una política formal para regular el tratamiento, uso, almacenamiento y, en su caso, transferencia de datos personales —tanto de pasajeros como de colaboradores—, con apego a las normativas de protección de datos vigentes. Esta política define responsabilidades, derechos de los titulares (acceso, rectificación, cancelación, oposición), mecanismos de consentimiento y restricciones en el uso de información personal. https://compliance.aeromexico.com/doc/Politica_Tratamiento_de_los_Datos_Personales.pdf

2. **Política de Privacidad — Aviso de Privacidad**
   Relacionada con lo anterior, Aeroméxico publica un aviso donde informa a sus clientes sobre cómo recopila, procesa, utiliza y protege sus datos personales. Esto incluye detalles sobre qué datos se recaban, finalidad, derechos del usuario, duración del almacenamiento, y condiciones para compartir información con terceros.

   https://s3media.clubpremier.com/club_premier/micrositio-amex/pdf/aviso-privacidad-aeromexico.pdf

3. **Código de Conducta / Política de Ética y Compliance**
   A través de su sistema de compliance, Aeroméxico establece normas de integridad, transparencia y ética empresarial. Se prohíben actos de corrupción, sobornos, conflicto de intereses, y se exige registro correcto y documentación de operaciones financieras o contractuales. Además, regula el comportamiento moral y profesional del personal, buscando asegurar conducta ética en todas las áreas.
   https://compliance.aeromexico.com/doc/CODIGO_DE_CONDUCTA_ENG.pdf

4. **Políticas de Regulaciones de Servicio, Transporte y Condiciones de Vuelo**
   Aeroméxico contempla políticas específicas que regulan las condiciones de contratación del servicio de transporte aéreo: términos y condiciones de compra de boleto, derechos y obligaciones del pasajero, políticas de vuelos en grupo, tarifas, equipaje, cambios o reembolsos, y normativas de sobreventa, cancelaciones o modificaciones de itinerarios. Estas políticas regulan la relación comercial con el cliente.

   https://www.aeromexico.com/en-us/legal-information

5. **Política de Cookies y Tecnologías de Rastreo Web**
   En su página web, Aeroméxico informa que utiliza cookies y web beacons para

recabar datos de navegación de los usuarios, con el fin de mejorar su experiencia, funcionamiento del sitio y servicios. Esta política describe qué tipo de tecnologías usa, para qué fines, y da la posibilidad de que los usuarios controlen o rechacen esas cookies.

https://www.aeromexico.com/es-mx/politica-de-cookies

6. **Política de Programas de Lealtad (cuando aplica)**
   En el marco de su programa de recompensas Aeroméxico Rewards, existen términos y condiciones que regulan la acumulación, redención de puntos, vigencia, cuentas empresariales o personales, requisitos para participar y usos permitidos. Estas políticas aplican en cuanto a beneficios, privilegios o servicios adicionales ofrecidos por la aerolínea.

Para conocer el resto de las políticas, regulaciones y condiciones que aplican, se puede consultar directamente la página oficial de Aeroméxico: https://www.aeromexico.com/es-mx/informacion-legal

2.18 Organigrama de la empresa

El organigrama utilizado para este apartado fue obtenido de la plataforma Prezi, específicamente del recurso titulado *"Organigrama Funcional Aeroméxico"*, disponible en el siguiente enlace:

https://prezi.com/p/z-nbvri84yml/organigrama-funcional-aeromexico/
De acuerdo con la información pública del recurso, su fecha de creación es **18 de noviembre de 2020**. Aunque no corresponde a un organigrama oficial reciente de Aeroméxico, su estructura refleja de manera general la jerarquía y distribución funcional de áreas directivas comunes dentro de la industria aeronáutica, lo cual permite emplearlo como referencia académica para el análisis organizacional.

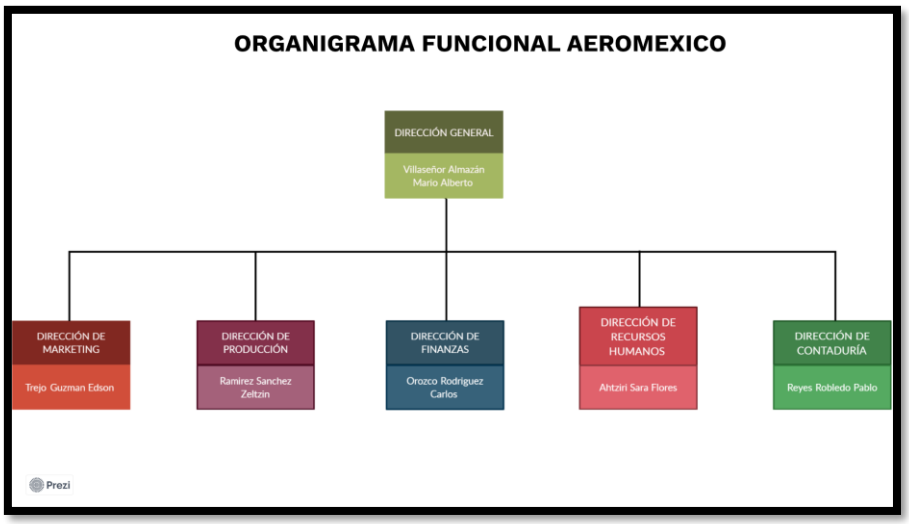

Dirección general

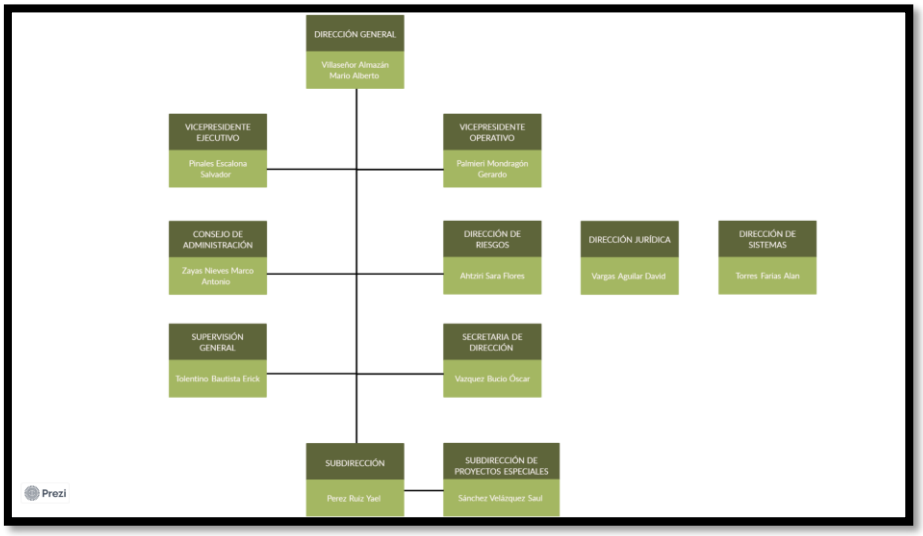

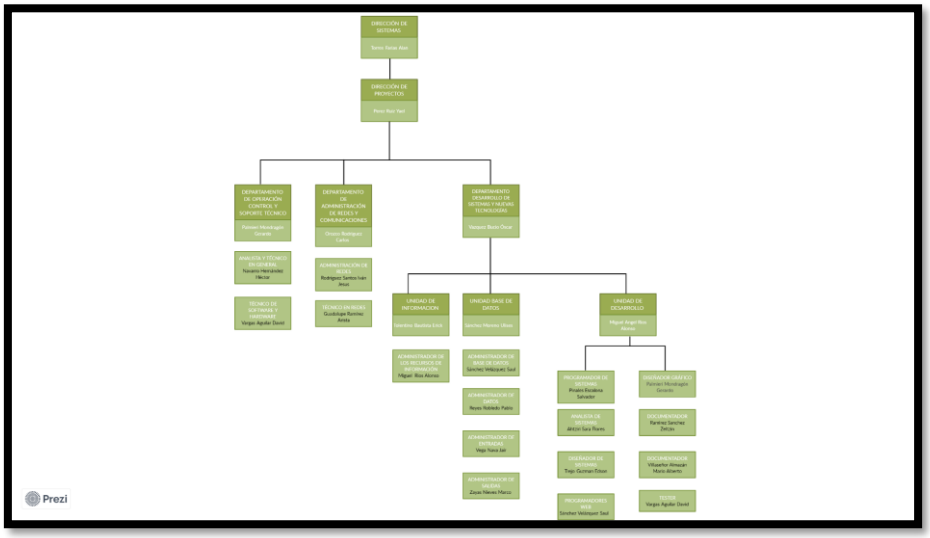

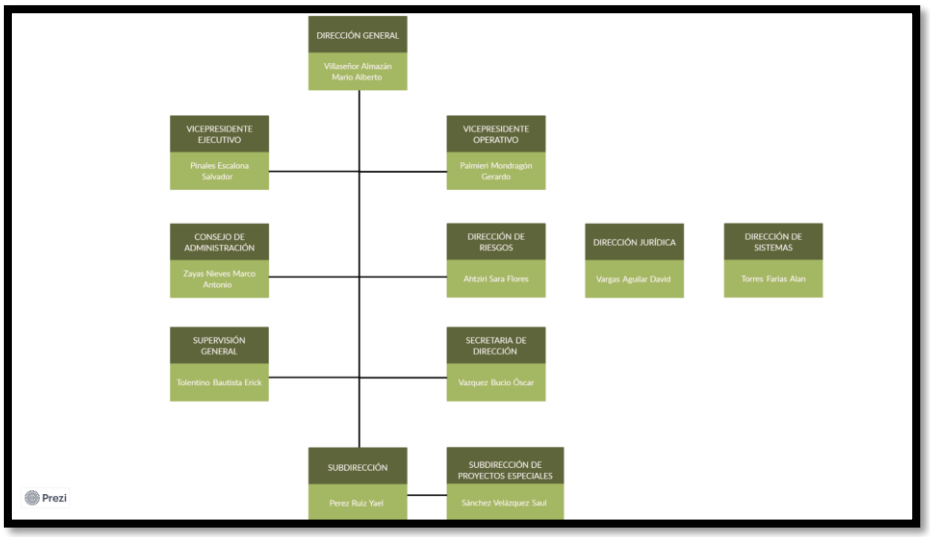

Dirección de marketing

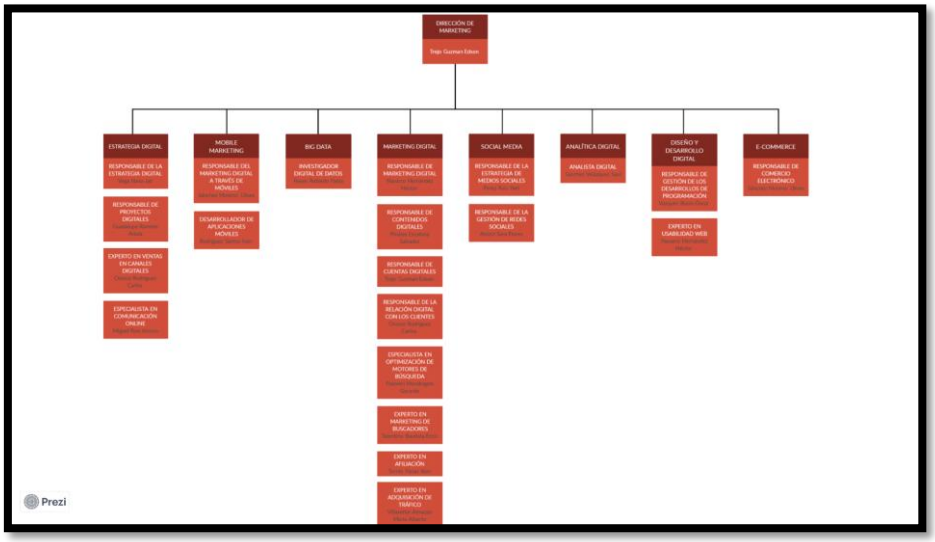

Dirección de producción

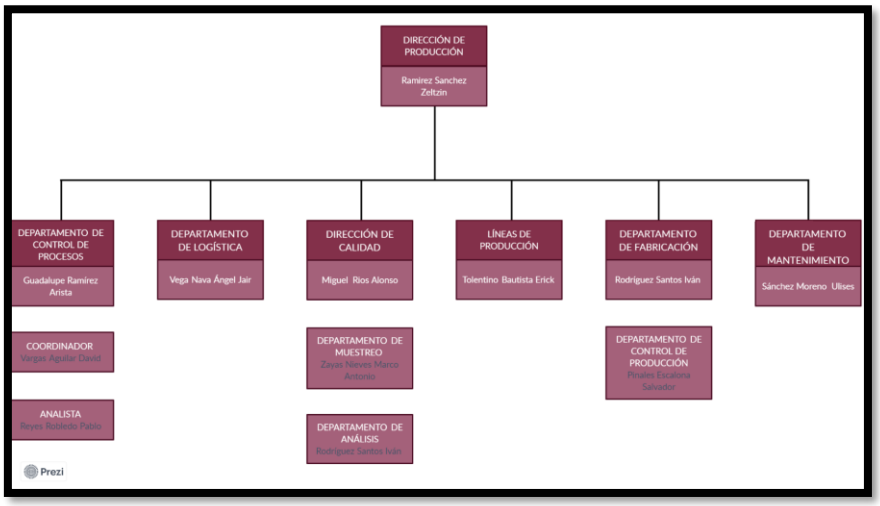

Dirección de finanzas

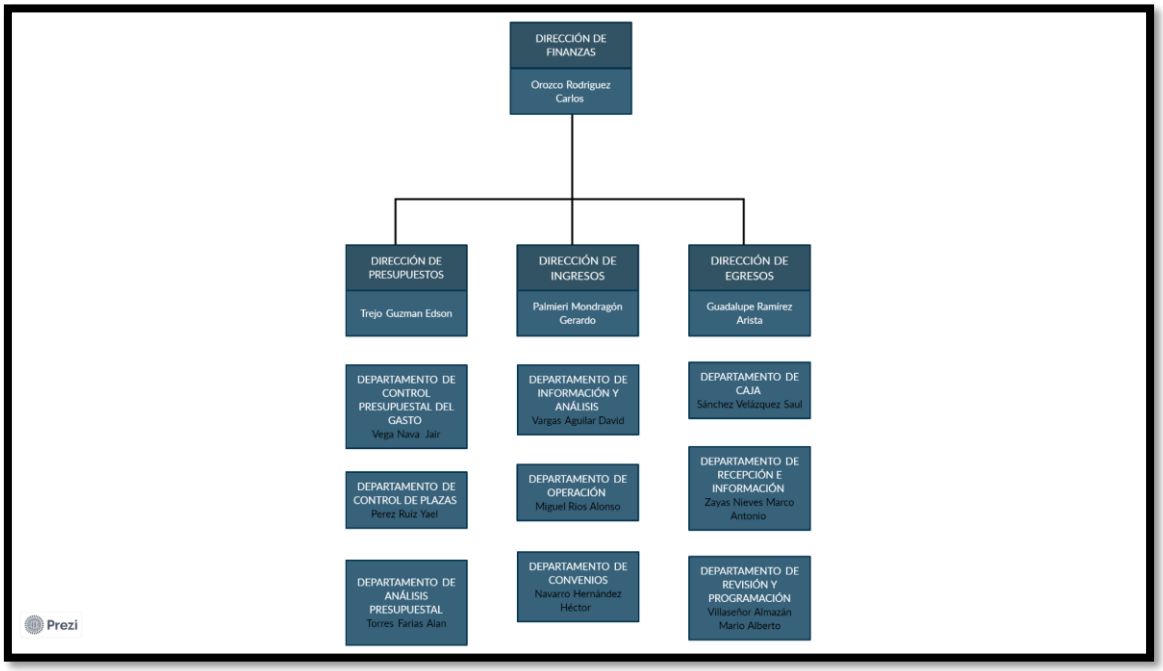

Dirección de recursos humanos

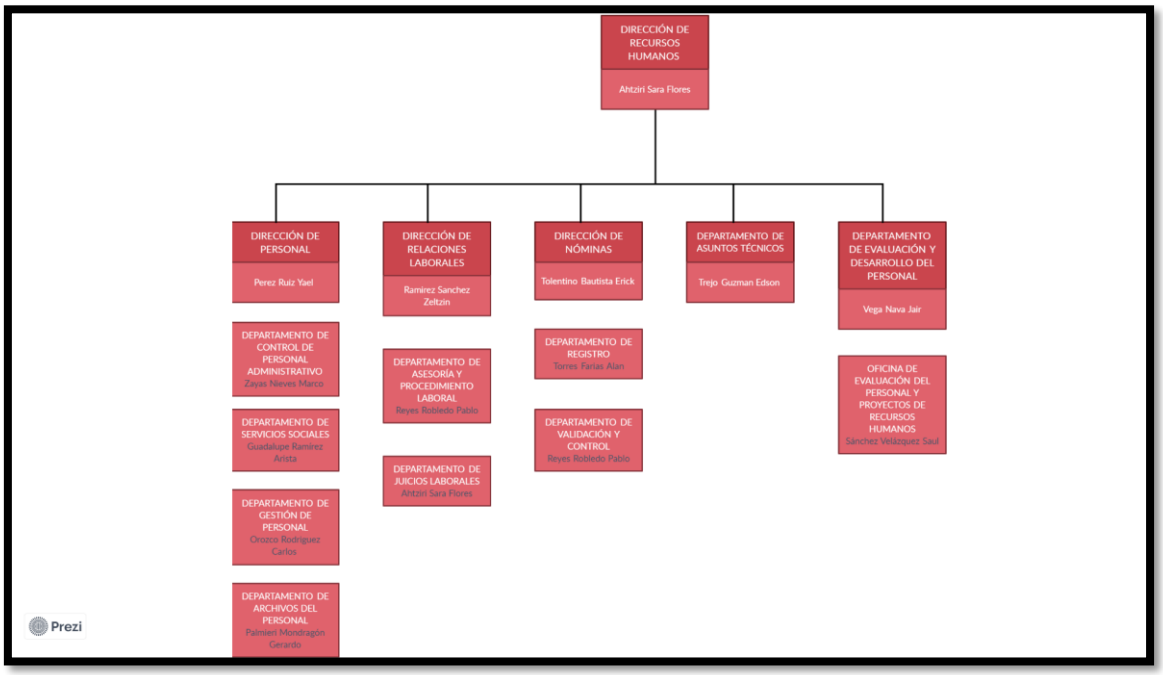

Dirección de contaduría

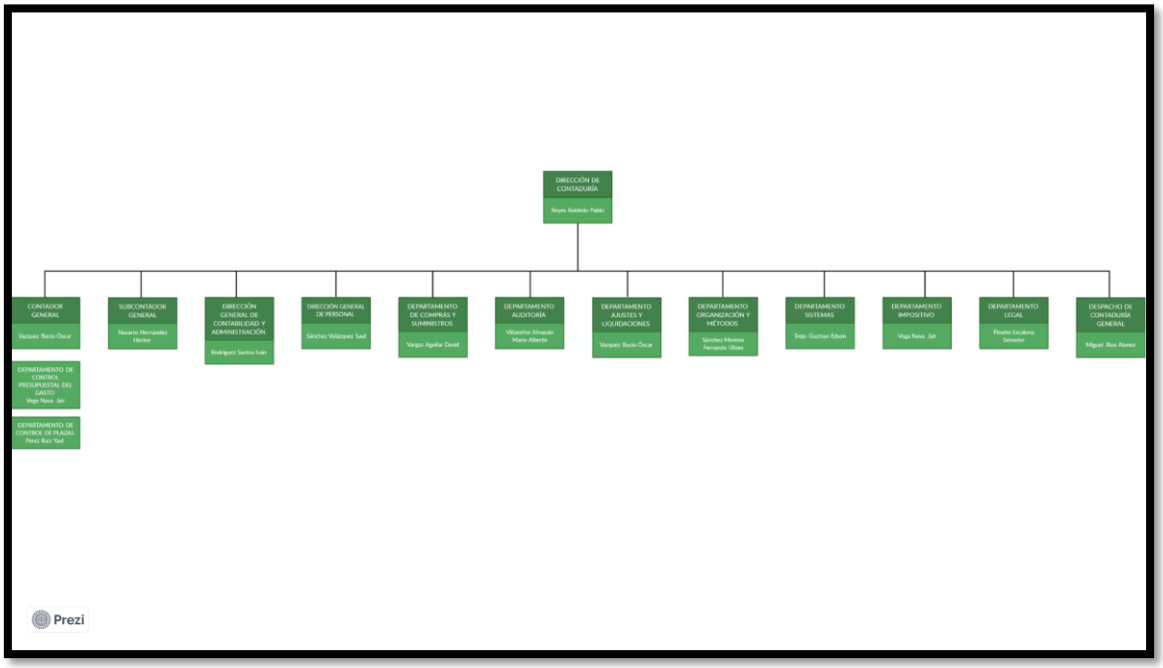

2.19 Función de puestos

Dirección General

La Dirección General constituye el nivel jerárquico más alto dentro de la estructura organizacional y tiene la responsabilidad de encaminar a la empresa hacia el cumplimiento de sus objetivos estratégicos. Su función principal consiste en dirigir, coordinar y supervisar todas las áreas que conforman la aerolínea, asegurando que cada una opere bajo los lineamientos institucionales y en concordancia con el plan estratégico global.

Entre sus funciones específicas destacan:

- Definir la visión, misión y metas corporativas, alineadas a la estrategia de crecimiento y competitividad de la empresa.
- Tomar decisiones de alto impacto relacionadas con inversiones, expansión de rutas, alianzas comerciales, modernización de flota y políticas operativas.
- Supervisar el desempeño de las vicepresidencias, direcciones y subdirecciones, garantizando la eficiencia operativa, financiera y administrativa.
- Representar oficialmente a la empresa ante organismos gubernamentales, reguladores del sector aeronáutico, inversionistas, socios estratégicos y medios.
- Evaluar y gestionar riesgos corporativos, especialmente aquellos relacionados con seguridad aérea, cumplimiento normativo y estabilidad financiera.
- Impulsar una cultura organizacional basada en la seguridad, el servicio de calidad y la innovación, valores fundamentales para el sector aeronáutico.

En conjunto, la Dirección General actúa como el eje rector que integra las operaciones, estrategias y recursos de Aeroméxico, asegurando que todas las áreas trabajen de forma coordinada hacia la sostenibilidad y competitividad de la empresa.

Dirección de Marketing

La Dirección de Marketing es el área responsable de gestionar la imagen, posicionamiento y comunicación estratégica de la empresa frente a sus distintos públicos. En el caso de una aerolínea como Aeroméxico, esta dirección desempeña un papel fundamental en la construcción de valor de marca, en la generación de demanda y en la consolidación de relaciones comerciales sostenibles en un mercado sumamente competitivo.

Su función principal consiste en diseñar, coordinar y supervisar las estrategias de mercadotecnia que permiten promover los servicios de la aerolínea, fortalecer el reconocimiento de marca, incrementar la preferencia de los clientes y apoyar los objetivos comerciales de la organización.

Entre sus responsabilidades más relevantes se encuentran:

- Definir la estrategia integral de marketing, incluyendo campañas de comunicación, segmentación de mercado, posicionamiento de rutas, promociones y programas de fidelización.
- Administrar la presencia digital de la empresa, abarcando plataformas web, redes sociales, marketing móvil y comercio electrónico, garantizando coherencia en el mensaje y experiencia del usuario.
- Supervisar las áreas especializadas que integran la estructura del marketing moderno, tales como: estrategia digital, mobile marketing, big data, marketing digital, social media, analítica digital, diseño creativo y e-commerce.
- Monitorear el comportamiento del mercado y del consumidor, utilizando datos, métricas y herramientas de análisis para identificar oportunidades, ajustar campañas y anticipar tendencias.
- Coordinar el desarrollo de contenidos publicitarios y materiales visuales, asegurando que representen correctamente la identidad de la marca Aeroméxico.
- Colaborar con otras áreas estratégicas, como operaciones, ventas, experiencia del cliente y finanzas, para garantizar que las iniciativas de marketing estén alineadas con los objetivos corporativos.
- Evaluar el impacto y rendimiento de las campañas, mediante indicadores clave (KPI) como alcance, conversión, adquisición de clientes, tráfico digital y retorno de inversión (ROI).

En conjunto, la Dirección de Marketing actúa como un pilar estratégico para el posicionamiento competitivo de la aerolínea, contribuyendo de manera directa al crecimiento de la empresa, a la fidelización de los clientes y al fortalecimiento de su presencia en mercados nacionales e internacionales.

Dirección de producción

La Dirección de Producción es el área encargada de planificar, coordinar y supervisar todas las actividades relacionadas con la generación de bienes o servicios dentro de la organización. En el contexto del organigrama utilizado como referencia, esta dirección funge como el eje operativo que integra los procesos productivos, la logística, el aseguramiento de calidad y el mantenimiento, garantizando que cada etapa de la operación se realice de manera eficiente, segura y conforme a los estándares establecidos.

Su función central consiste en asegurar la continuidad y eficiencia del proceso productivo, optimizando recursos, tiempos y capacidades instaladas para cumplir con los objetivos operativos y estratégicos de la empresa.

Entre sus responsabilidades más importantes se encuentran:

- Planificar y coordinar las operaciones de producción, asegurando que las líneas de trabajo funcionen de manera ordenada y continua, evitando interrupciones o cuellos de botella.
- Supervisar los departamentos clave, tales como Control de Procesos, Logística, Calidad, Fabricación, Mantenimiento y Líneas de Producción, garantizando la correcta ejecución de sus funciones.
- Implementar estándares de calidad que aseguren que los productos o servicios generados cumplan con las especificaciones técnicas y normativas vigentes.
- Gestionar los recursos materiales, humanos y tecnológicos, distribuyéndolos adecuadamente para mejorar la eficiencia y productividad.
- Monitorear indicadores operativos como tiempos de ciclo, capacidad de producción, desperdicio, productividad por área y cumplimiento de órdenes de trabajo.
- Coordinar acciones de mejora continua, identificando áreas críticas dentro del proceso productivo e impulsando la innovación, automatización o rediseño de procesos cuando sea necesario.
- Asegurar la correcta logística interna, permitiendo el flujo adecuado de materiales, suministros y productos entre departamentos, así como la integración del departamento de logística al proceso operativo.
- Supervisar programas de mantenimiento preventivo y correctivo, para garantizar que la infraestructura, maquinaria y equipos se mantengan en condiciones óptimas de operación.
- Velar por la seguridad laboral dentro del área productiva, implementando protocolos, normativas y capacitaciones que minimicen riesgos y fortalezcan la cultura de seguridad industrial.

En conjunto, la Dirección de Producción se convierte en un componente fundamental para el desempeño operativo de la empresa, ya que coordina y articula los elementos que permiten transformar recursos en resultados tangibles. Su papel estratégico radica en asegurar que la operación funcione con altos niveles de calidad, eficiencia y

continuidad, contribuyendo directamente a la competitividad y sostenibilidad de la organización.

Dirección de finanzas

La Dirección de Finanzas es el área encargada de administrar de manera integral los recursos económicos de la organización, garantizando su estabilidad, liquidez y sostenibilidad a corto, mediano y largo plazo. En una empresa del tamaño y complejidad operativa de Aeroméxico, la función financiera adquiere un carácter estratégico, pues influye directamente en la capacidad de inversión, expansión, modernización de flota, operación diaria y toma de decisiones corporativas.

Su misión principal consiste en planear, coordinar y controlar todas las actividades financieras, asegurando el uso eficiente y responsable de los recursos, así como el cumplimiento de obligaciones fiscales, regulatorias y presupuestales.

Entre sus funciones más relevantes destacan:

- Diseñar y ejecutar la planeación financiera, proyectando ingresos, egresos, inversiones y necesidades presupuestales para sustentar las operaciones y proyectos estratégicos de la empresa.
- Supervisar la gestión de ingresos y egresos, mediante las direcciones correspondientes, garantizando la correcta administración de los flujos económicos.
- Controlar y evaluar el presupuesto corporativo, asegurando que cada área opere dentro de las previsiones y límites aprobados, y que los recursos se asignen de manera eficiente.
- Coordinar la elaboración de informes financieros, proporcionando análisis precisos y oportunos que faciliten la toma de decisiones por parte de la alta dirección.
- Administrar riesgos financieros, incluyendo tipo de cambio, costos operativos, créditos, inversiones y obligaciones contractuales.
- Asegurar el cumplimiento normativo y fiscal, operando bajo estándares nacionales e internacionales, así como bajo normativas de transparencia financiera.
- Optimizar la rentabilidad de la empresa, analizando costos, proyecciones, comportamiento del mercado y oportunidades de mejora en la estructura económica.
- Supervisar los departamentos especializados, tales como Control Presupuestal del Gasto, Control de Plazas, Análisis Presupuestal, Información y Análisis, Operación, Convenios, Revisión y Programación, Caja y Recepción de Información.
- Evaluar la viabilidad financiera de proyectos estratégicos, como expansión de rutas, adquisiciones de aeronaves, inversiones tecnológicas y reestructuraciones operativas.

- Proteger la salud financiera de la organización, manteniendo niveles adecuados de liquidez, solvencia y eficiencia operativa.

En conjunto, la Dirección de Finanzas se posiciona como un componente clave para la estabilidad y crecimiento de la empresa, al asegurar que las decisiones estratégicas se apoyen en un análisis financiero sólido y sostenible. Su correcta gestión permite a la organización enfrentar escenarios económicos adversos, aprovechar oportunidades de inversión y garantizar la continuidad operacional en un sector altamente competitivo.

Dirección de recursos humanos

La Dirección de Recursos Humanos es el área encargada de gestionar de manera integral al personal de la organización, asegurando que la empresa cuente con el talento, las competencias y las condiciones laborales necesarias para operar eficientemente. Su papel estratégico radica en alinear la gestión del capital humano con los objetivos corporativos, promoviendo una cultura organizacional sólida, productiva y orientada al servicio, lo cual resulta especialmente relevante en sectores de alta demanda operativa como la aviación.

Su función general consiste en planear, organizar, desarrollar y supervisar las políticas y procesos relacionados con el personal, garantizando su adecuada administración, bienestar, capacitación y desempeño.

Entre sus funciones más importantes destacan:

- Diseñar e implementar estrategias de gestión del talento, orientadas al reclutamiento, selección, incorporación y retención de personal capacitado y acorde con las necesidades de la empresa.
- Supervisar las relaciones laborales, asegurando el cumplimiento de la normatividad laboral vigente, atendiendo procedimientos jurídicos y fomentando un ambiente de trabajo respetuoso, equitativo y colaborativo.
- Administrar los procesos de nómina, asegurando que la remuneración del personal se realice de manera puntual, precisa y conforme a las políticas internas y disposiciones legales.
- Coordinar las áreas operativas de personal, tales como control administrativo, servicios sociales, gestión de expedientes y archivo de empleados, garantizando la correcta documentación y seguimiento del personal.
- Evaluar el desempeño laboral, implementando herramientas y metodologías que permitan medir competencias, productividad y cumplimiento de objetivos, con el fin de impulsar la mejora continua.
- Diseñar e implementar programas de capacitación y desarrollo profesional, orientados al fortalecimiento de habilidades, liderazgo, formación técnica y actualización constante del personal.
- Gestionar los asuntos técnicos y administrativos relacionados con el personal, tales como incidencias laborales, control de registro, validación de información y procesos de auditoría interna.

- Promover una cultura organizacional basada en el bienestar, aplicando políticas de seguridad laboral, programas de apoyo al empleado y acciones que favorezcan el clima organizacional.
- Atender y resolver conflictos laborales, mediante los departamentos especializados en asesoría jurídica, procedimientos laborales y juicios, protegiendo los intereses de la empresa y del personal.
- Coordinar proyectos estratégicos de recursos humanos, incluyendo modernización de procesos, digitalización de expedientes, gestión automatizada de nómina y programas institucionales.

En conjunto, la Dirección de Recursos Humanos constituye un pilar fundamental para el funcionamiento de la empresa, pues asegura que el capital humano —principal activo de la organización— cuente con las condiciones, competencias y herramientas necesarias para desempeñar sus funciones de manera eficiente y alineada a los objetivos estratégicos.

Dirección de contaduría

La Dirección de Contaduría es la unidad responsable de garantizar la correcta administración, registro y control de la información contable de la organización. Su labor es fundamental para mantener la integridad financiera de la empresa, cumplir con las obligaciones fiscales y normativas, y proporcionar información precisa que sirva como base para la toma de decisiones estratégicas.

Su función general consiste en dirigir, coordinar y supervisar los procesos contables, velando por la transparencia, exactitud y confiabilidad de los estados financieros y registros administrativos.

Entre sus funciones más relevantes destacan:

- Supervisar el registro contable de todas las operaciones de la empresa, asegurando que se realicen conforme a los principios de contabilidad generalmente aceptados y las normas aplicables.
- Elaborar y validar los estados financieros, tales como balances, estados de resultados, flujos de efectivo y reportes patrimoniales, los cuales permiten evaluar la situación económica de la organización.
- Coordinar auditorías internas y externas, facilitando la revisión de procesos contables, detectando áreas de riesgo y asegurando la implementación de mejoras.
- Administrar el control de activos, inventarios y suministros, mediante departamentos especializados que supervisan su registro, valuación y conciliación periódica.
- Gestionar las obligaciones fiscales, garantizando el cálculo, declaración y pago oportuno de impuestos, así como la correcta interpretación de las disposiciones tributarias.

- Supervisar áreas complementarias esenciales, como métodos y procedimientos, sistemas contables, cuentas por pagar, cuentas por cobrar, control de nómina, presupuestos y legalización de documentos contables.
- Asegurar la correcta documentación de facturación, contratos, comprobantes y registros administrativos, fortaleciendo los mecanismos de control interno.
- Implementar metodologías de mejora continua en los procesos contables, promoviendo la eficiencia, automatización y reducción de errores.
- Proporcionar información financiera confiable a la Dirección General, Finanzas y demás áreas estratégicas, apoyando la planeación corporativa y la toma de decisiones.
- Velar por el cumplimiento normativo en materia contable, fiscal, administrativa y legal, previniendo riesgos operativos o sanciones regulatorias.

En conjunto, la Dirección de Contaduría constituye un elemento esencial dentro de la estructura administrativa de la empresa, pues asegura que los recursos y operaciones se encuentren debidamente registrados, auditados y reportados. Su correcta gestión permite mantener la transparencia financiera, optimizar los procesos internos y fortalecer la estabilidad económica de la organización.

Capítulo III – Análisis del medio ambiente interno y externo de la organización

Este capítulo presenta el diagnóstico estratégico de Aeroméxico. Se analizan los factores externos que impactan a la industria e internos que definen la capacidad competitiva de la empresa.

Conforme a la guía, los instrumentos diseñados para la recolección de datos (ejemplos de encuestas de satisfacción al cliente, guías de entrevista para gerentes y fichas de observación de procesos en el aeropuerto) se incluirán en el apartado de **Anexos** del presente trabajo.

3.1 Elaboración y Análisis de Matriz FODA para Aeroméxico S.A. de C.V.,

ANÁLISIS INTERNO	**ANÁLISIS EXTERNO**
FORTALEZAS	**OPORTUNIDADES**
F1. Líder global en puntualidad (Top-tier Cirium).	**O1.** Expansión agresiva de rutas hacia EE.UU.
F2. Alianza estratégica robusta (Delta/SkyTeam).	**O2.** Demanda ejecutiva por fenómeno *Nearshoring*.
F3. Flota moderna y eficiente (B737 MAX / B787).	**O3.** Ingresos auxiliares vía Carga y Sudamérica.
F4. Solidez financiera post-reestructura y IPO.	**O4.** Hub transfronterizo Tijuana-CBX.
F5. Servicio *Full Service* diferenciado (Salones/VIP).	**O5.** Personalización digital y venta directa (NDC).
F6. Propiedad total del programa *Aeroméxico Rewards*.	**O6.** Auge de turismo premium internacional a México.
	O7. Liderazgo corporativo en sostenibilidad (ESG/SAF).
DEBILIDADES	**AMENAZAS**
D1. Alta estructura de costos operativos.	**A1.** Bloqueo regulatorio a la alianza con Delta (DOT).
D2. Descalce cambiario (Ingresos MXN vs Costos USD).	**A2.** Volatilidad en precios de la turbosina.
D3. Rigidez laboral y fuerte carga sindical.	**A3.** Guerra de tarifas agresiva de las *Low Cost*.
D4. Saturación crítica y dependencia del AICM.	**A4.** Intervención gubernamental (reducción slots AICM).
D5. Inconsistencias en la experiencia del cliente.	**A5.** Escala superior de competidores globales.
	A6. Sustitutos: Videoconferencias y autobuses de lujo.
	A7. Recesión económica en EE.UU. o México.

	A8. Retrasos en entrega de aviones (Boeing).

Interpretación del FODA

Aeroméxico ha logrado consolidarse como una potencia operativa y financiera tras su reestructuración, posicionándose de manera única para capturar el mercado de alto valor. Al combinar su excelencia en puntualidad y una flota modernizada con la creciente demanda corporativa derivada del *nearshoring*, la aerolínea se ha convertido en la opción lógica y dominante para el viajero de negocios. Esta fortaleza interna, sumada a su capitalización reciente mediante la doble IPO, le otorga los recursos necesarios para ejecutar una expansión agresiva hacia Estados Unidos, aprovechando el regreso a la Categoría 1 para llenar el vacío de mercado que no pueden cubrir sus competidores de bajo costo.

No obstante, la estrategia internacional de la empresa enfrenta una vulnerabilidad crítica ligada al entorno político y regulatorio. Su mayor ventaja competitiva, la alianza con Delta y SkyTeam, funciona paradójicamente como su mayor riesgo ante las disputas entre el Departamento de Transporte de EE.UU. y el gobierno mexicano. Si la inmunidad antimonopolio se viera comprometida por la inestabilidad regulatoria o las intervenciones en el AICM, el modelo de negocio transfronterizo de Aeroméxico sufriría un golpe estructural, dejándola expuesta ante gigantes globales con mayores economías de escala y limitando su capacidad de alimentar su red de conexiones internacionales.

En el ámbito doméstico, la aerolínea se encuentra en una encrucijada operativa definida por su estructura de costos y la saturación de infraestructura. Al operar bajo un esquema de "servicio completo" con costos laborales y operativos altos, Aeroméxico no puede permitirse entrar en una guerra de precios directa contra las aerolíneas de bajo costo como Volaris o Viva Aerobus. Además, la saturación del AICM actúa como un techo de cristal que impide su crecimiento orgánico en la Ciudad de México, forzando a la empresa a buscar vías alternas de expansión mediante hubs secundarios como Tijuana o Monterrey y a depender de la digitalización para reducir costos de distribución que compensen su pesada nómina.

Finalmente, la viabilidad a largo plazo de la empresa depende de su gestión de la volatilidad macroeconómica. Existe un descalce financiero intrínseco al generar la mayoría de sus ingresos en pesos mexicanos mientras mantiene una deuda y costos operativos, como el combustible y arrendamientos, dolarizados. Ante la amenaza de una recesión económica o un aumento en los precios del petróleo, Aeroméxico debe blindarse maximizando sus ingresos en dólares a través del mercado transfronterizo y diversificando sus fuentes de entrada mediante sus divisiones de carga y programas de lealtad, asegurando así que su rentabilidad no dependa exclusivamente del volátil mercado de pasajeros nacional.

3.2 Elaboración e interpretación de Matriz EFE, EFI y MPC

Matriz EFE elaborada para Aeroméxico S.A. de C.V.

Factores Externos Clave	**Peso (Importancia)**	**Calificación (Respuesta)**	**Puntuación Ponderada**
OPORTUNIDADES			
O1. Expansión agresiva de rutas a EE.UU. (Categoría 1)	0.12	4	0.48
O2. Demanda ejecutiva por *Nearshoring*	0.10	4	0.40
O3. Ingresos auxiliares (Carga y Sudamérica)	0.05	3	0.15
O4. Hub transfronterizo Tijuana-CBX	0.05	3	0.15
O5. Digitalización y venta directa (NDC)	0.06	3	0.18
O6. Auge de turismo premium internacional	0.05	4	0.20
O7. Sostenibilidad (SAF/ESG)	0.04	3	0.12
AMENAZAS			
A1. Bloqueo regulatorio alianza Delta (DOT)	**0.15**	2	0.30
A2. Volatilidad precio Turbosina	0.08	3	0.24
A3. Guerra de tarifas con *Low Cost* (LCC)	0.08	3	0.24
A4. Intervención gubernamental (AICM)	0.09	2	0.18
A5. Competidores Globales (Escala)	0.05	4	0.20
A6. Sustitutos (Videollamadas/Autobuses)	0.03	3	0.09

A7. Recesión económica (EE.UU./México)	0.05	3	0.15
TOTAL	**1.00**		**3.08**

Interpretación Matriz EFE

El Total Ponderado de 3.08 indica que Aeroméxico está respondiendo bastante bien a las oportunidades y amenazas de su entorno (el promedio de la industria es 2.5)

Puntos Fuertes de la Respuesta:

- La empresa está capitalizando de manera excelente el **regreso a la Categoría 1** y el fenómeno del **Nearshoring** (Puntajes altos en O1 y O2). Su estrategia comercial está perfectamente alineada con las tendencias del mercado.
- La defensa contra competidores globales es robusta gracias a su integración en SkyTeam.

Áreas de Vulnerabilidad:

- La calificación más baja (2) se encuentra en las amenazas políticas (**A1** DOT/Delta y **A4** AICM). Esto refleja que, aunque la empresa es operativamente excelente, su capacidad para manejar el riesgo político es limitada, ya que son factores que escapan a su control directo.
- El peso tan alto (0.15) de la amenaza regulatoria del DOT baja el promedio general; si este problema se resolviera, la puntuación de Aeroméxico subiría considerablemente.

La estrategia actual es efectiva para el crecimiento de mercado y rentabilidad, pero la empresa sigue expuesta a riesgos regulatorios que requieren una gestión de crisis constante y diversificación de hubs para no depender tanto de las decisiones sobre el AICM.

Fecha de elaboración: Viernes, 7 de Noviembre, 2025

Matriz EFI elaborada para Aeroméxico S.A. de C.V.

Factores Internos Clave	**Peso (Importancia)**	**Calificación**	**Puntuación Ponderada**
FORTALEZAS			
F1. Liderazgo en Puntualidad (Top-tier Cirium)	0.08	4	0.32

F2. Alianza Estratégica (Delta/SkyTeam)	**0.15**	4	0.60
F3. Flota Moderna y Homologada (B737/787)	0.10	4	0.40
F4. Solidez Financiera Post-Reestructura (IPO)	0.08	3	0.24
F5. Servicio diferenciado (Salones/Catering)	0.07	4	0.28
F6. Propiedad total del programa de Lealtad	0.04	3	0.12
DEBILIDADES			
D1. Alta Estructura de Costos	**0.15**	1	0.15
D2. Descalce Cambiario (Ingresos MXN/Gastos USD)	0.06	2	0.12
D3. Rigidez Laboral y Sindicatos Fuertes	0.07	2	0.14
D4. Dependencia y Saturación del AICM	**0.15**	1	0.15
D5. Inconsistencia en Experiencia del Cliente	0.05	2	0.10
TOTAL	**1.00**		**2.62**

Interpretación matriz EFI

El Total Ponderado de 2.62 coloca a Aeroméxico ligeramente por encima del promedio de la industria (2.5), lo que indica una posición interna fuerte pero bajo presión.

El motor de la empresa (Fortalezas):

La puntuación se sostiene gracias a la Alianza con Delta (0.60) y la Flota Eficiente (0.40). Estos dos pilares son los que realmente permiten que la empresa funcione y sea rentable a pesar de sus ineficiencias.

El liderazgo en puntualidad valida su promesa de valor para el cliente de negocios.

El freno de mano (Debilidades):

Las dos debilidades mayores (Calificación 1) son críticas: **Costos Altos** y **Saturación del AICM**.

A pesar de tener aviones nuevos y buenos socios, la empresa carga con una "mochila pesada" de costos y limitaciones de infraestructura que le impiden volar más alto. Si no tuviera la alianza con Delta, su puntaje caería por debajo del promedio.

Internamente, Aeroméxico es una máquina operativa muy potente (aviones, puntualidad, red) atrapada en una estructura costosa y un aeropuerto saturado. Su estrategia debe enfocarse en maximizar el rendimiento de sus activos actuales (yield management) ya que el crecimiento por volumen en CDMX es imposible.

Fecha de elaboración: Viernes, 7 de Noviembre, 2025

Matriz MPC elaborada para Aeroméxico S.A. de C.V.

Factores Críticos de Éxito	**Peso**	**Aeroméxico**		**Volaris**		**Viva Aerobus**	
		Calif.	**Puntos**	**Calif.**	**Puntos**	**Calif.**	**Puntos**
1. Competitividad en Precios	0.20	1	0.20	4	0.80	4	0.80
2. Red de Rutas Internacionales	0.15	4	0.60	2	0.30	1	0.15
3. Participación de Mercado (Doméstico)	0.15	2	0.30	4	0.60	3	0.45
4. Calidad del Servicio al Cliente	0.10	4	0.40	1	0.10	2	0.20
5. Posición Financiera	0.10	3	0.30	3	0.30	3	0.30
6. Eficiencia de la Flota (Edad/Consumo)	0.10	4	0.40	3	0.30	4	0.40
7. Lealtad del Cliente	0.05	4	0.20	2	0.10	2	0.10

8. Tecnología e Innovación Digital (App/Web)	0.10	3	0.30	3	0.30	2	0.20
9. Gestión de Talento / Relación Sindical	0.05	2	0.10	3	0.15	3	0.15
TOTAL	**1.00**		**2.80**		**2.95**		**2.75**

Interpretación Matriz MPC

El Líder del Mercado (Por Puntos): Volaris (2.95) Volaris obtiene la puntuación más alta principalmente por su dominio en los factores de mayor peso en México: Precio (0.20) y Participación de Mercado (0.15). Su modelo de ultra-bajo costo es extremadamente efectivo para capturar volumen en el mercado doméstico.

La Posición de Aeroméxico (2.80) Aeroméxico queda en segundo lugar, muy cerca del líder, pero con una estrategia completamente opuesta.

- Arrasa en Rutas Internacionales y Calidad de Servicio. Es la única opción viable para quien necesita volar fuera de México o busca comodidad.
- Su calificación de 1 en Precios y 2 en Participación de Mercado refleja que no puede competir por volumen masivo contra las *Low Cost*.
- Aeroméxico es un competidor de "Nicho Premium" y no de "Volumen Masivo". Su 2.80 es saludable porque domina su segmento específico (viajeros de negocios e internacionales).

El Retador: Viva Aerobus (2.75) Viva Aerobus está muy cerca de Aeroméxico. Tienen la flota más joven de la región (empate en eficiencia con Aeroméxico) y compiten agresivamente en precio con Volaris. Su debilidad sigue siendo su red internacional casi nula y la percepción de servicio.

Fecha de elaboración: Viernes, 7 de Noviembre, 2025

3.3 Elaboración y Análisis PESTEL para la empresa Aeroméxico S.A. de C.V.

Este análisis identifica los factores del macroentorno que afectan a Aeroméxico.

- Tiempo: L (Largo Plazo) = 3 | M (Medio Plazo) = 2 | C (Corto Plazo) = 1
- Impacto: A (Alto) = 3 | M (Medio) = 2 | B (Bajo) = 1
- Total: Resultado de (Tiempo x Impacto)

Factores	**Variables (Detectadas en el Proyecto)**	**Tiempo (1-3)**	**Impacto (1-3)**	**Total**	**O (Oportunidad)**	**A (Amenaza)**
P	P1. Recuperación Categoría 1 y Alianza Delta	3	3	**9**	**X**	
	P2. Inestabilidad Regulatoria (Disputa DOT / AICM)	2	3	**6**		**X**
	P3. Acuerdos Bilaterales y Slots	3	2	**6**		**X**
E	E1. Crecimiento por "Nearshoring" (Viajes Negocios)	3	3	**9**	**X**	
	E2. Volatilidad Precio del Combustible (Turbosina)	3	3	**9**		**X**
	E3. Tipo de Cambio (Dolarización de costos)	2	3	**6**		**X**

S	S1. Nuevos hábitos post-pandemia (Digitalización)	3	2	**6**	**X**	
	S2. Sindicatos Fuertes (ASPA/ASSA) - Costos	3	3	**9**		**X**
	S3. Turismo de "Revancha" y Conciencia Social	2	2	**4**	**X**	
T	T1. Eficiencia de Flota (B737 MAX / Dreamliner)	3	3	**9**	**X**	
	T2. Digitalización y Big Data (Revenue Mgmt)	3	3	**9**	**X**	
E	E1. Regulaciones Ambientales (CORSIA / Emisiones)	3	3	**9**		**X**
	E2. Costos de Transición a SAF (Combustible Sost.)	3	2	**6**		**X**
L	L1. Leyes Antimonopolio (Riesgo Alianza Delta)	2	3	**6**		**X**
	L2. Normativa Laboral y Protección al Consumidor	3	2	**6**		**X**

Interpretación del PESTEL

Factores Críticos (Puntaje Máximo: 9) Los elementos con 9 puntos definen las "batallas principales" de la empresa a largo plazo:

- La combinación de Categoría 1 (P1), Nearshoring (E1) y Tecnología (T1/T2) crea un escenario perfecto para la expansión rentable. Aeroméxico tiene el viento a favor en ingresos y eficiencia operativa.
- La Turbosina (E2), los Sindicatos (S2) y las Regulaciones Ambientales (E1) son costos fijos, altos y de largo plazo que no desaparecerán. Esto obliga a la aerolínea a mantener márgenes altos en sus boletos para absorber estos golpes.

Alerta Roja (Puntaje 6 - Alto Impacto) Aunque no tienen un 9 (por ser de mediano plazo), la Inestabilidad Regulatoria (P2) y las Leyes Antimonopolio (L1) son las amenazas más peligrosas. Tienen un Impacto de 3, lo que significa que si el DOT rompe la alianza o el gobierno interviene más en el AICM, el modelo de negocio sufre daños inmediatos y severos.

El entorno externo es favorable económicamente (hay demanda y tecnología), pero extremadamente hostil en lo político, social y regulatorio. La supervivencia de Aeroméxico depende de navegar la política (Cabildeo) y gestionar sus altos costos fijos, ya que la demanda de mercado ya la tiene asegurada.

3.4 Elaboración del modelo estratégico Fuerzas de Porter para Aeroméxico S.A de C.V.

Este modelo analiza la competitividad dentro de la industria aérea mexicana.

5 FUERZAS DE PORTER	
Rivalidad entre competidores (ALTA)	• Es la fuerza más intensa. Aeroméxico compite ferozmente en dos frentes: • **Rutas Nacionales:** Contra aerolíneas de ultra-bajo costo (LCC) como **Volaris** y **Viva Aerobus**, que presionan los precios a la baja. • **Rutas Internacionales:** Contra gigantes globales (American, United, Iberia, Air France). • La industria tiene altos costos fijos (aviones, salarios), lo que incentiva guerras de precios para llenar asientos
Poder de negociación de los clientes (ALTO)	• Gracias a las plataformas de comparación (Google Flights, Kayak, etc.), el cliente tiene transparencia total de precios. • El costo de cambiar de aerolínea es prácticamente nulo para el viajero de placer. • Aeroméxico contrarresta esto (bajando el poder del cliente) con su programa de lealtad (Club Premier) y la diferenciación de servicio (viajero de negocios).
Poder de negociación de los proveedores (ALTO)	• **Fabricantes de Aviones:** Duopolio global (Boeing y Airbus). Tienen un poder de negociación inmenso. Aeroméxico depende fuertemente de Boeing. • **Combustible (Turbosina):** Es un *commodity*. Las aerolíneas no tienen poder sobre el precio (solo pueden usar coberturas financieras). • **Mano de Obra Especializada:** Sindicatos de pilotos (ASPA) y sobrecargos (ASSA) tienen alto poder por su especialización y capacidad de paralizar operaciones • **Aeropuertos (OMA, GAP, ASA):** Tienen poder de monopolio sobre las tarifas de uso de aeropuerto (TUA) y *slots*.
Amenaza de nuevos entrantes (MEDIA)	• **Barreras Altas:** La industria requiere un capital inmenso, regulaciones de seguridad complejas, acceso a *slots* (espacios) limitados en aeropuertos clave (como el AICM) y una marca establecida. • **Barreras Medias:** El modelo LCC ha demostrado ser una forma viable de entrar. Además, la reciente entrada de la aerolínea estatal (Mexicana) demuestra que, aunque es difícil, no es imposible y puede alterar el mercado
Amenaza de productos sustitutos (MEDIA)	• **Rutas Cortas (Nacionales):** Autobuses de lujo (ETN, ADO Platino) son un sustituto viable en rutas de 4 a 6 horas (ej. CDMX-Guadalajara).

	• **Viajes de Negocios:** Plataformas de videoconferencia (Zoom, Teams) se han consolidado como un sustituto permanente para ciertas reuniones, reduciendo la demanda de viajes corporativos

Interpretación de Porter

La industria aérea es **extremadamente difícil** para obtener ganancias. Los proveedores (aviones, combustible, sindicatos) y los clientes (precios bajos) "exprimen" la rentabilidad. La rivalidad es altísima. La única estrategia viable es la **diferenciación del servicio** (para evitar competir solo por precio) y la **eficiencia de costos** absoluta.

3.5 Elaboración del modelo estratégico Cadena de Valor Aeroméxico S.A de C.V.

En este aparatado del documento desglosa la Cadena de Valor de Aeroméxico, basada en el modelo de Michael Porter. Se identifican las actividades primarias y de apoyo que la empresa utiliza para crear valor y su margen de utilidad.

Diagrama elaborado mediante Canva.

Interpretación de la Cadena de Valor

La Cadena de Valor de Aeroméxico es el reflejo perfecto de su estrategia de diferenciación premium y su modelo de hub-and-spoke. A diferencia de sus competidoras LCC (Volaris, Viva Aerobus), cuya cadena de valor está obsesivamente

optimizada para reducir costos en cada eslabón, la de Aeroméxico está diseñada para añadir valor en múltiples puntos, lo que inevitablemente incrementa el costo.

El valor para el cliente se crea de forma evidente en las Actividades Primarias: "Operaciones" genera valor a través de la puntualidad y los Salones Premier; "Marketing y Ventas" genera valor a través de la conectividad global que ofrece la alianza con Delta y el programa de lealtad.

Sin embargo, son las Actividades de Apoyo las que realmente definen el modelo de negocio. Aeroméxico invierte fuertemente en "Desarrollo de Tecnología" (flota moderna) para garantizar la eficiencia, y su "Gestión de Recursos Humanos" es compleja y costosa, pero necesaria para entregar el servicio premium. En resumen, la cadena de Aeroméxico es una máquina afinada para atender al viajero de negocios y al turista de alto valor. Su principal desafío no es la eficiencia, sino el costo de mantener esta compleja cadena para justificar el Margen (precio superior) que cobra por su servicio.

Capítulo IV – Diseño de estrategias

Este capítulo se adentra en la fase de formulación estratégica. El objetivo es traducir el análisis en un conjunto de acciones coherentes y viables que permitan a la empresa alinear sus recursos para capitalizar sus ventajas competitivas y mitigar sus vulnerabilidades.

El propósito de este capítulo es generar, evaluar y seleccionar las estrategias que guiarán a Aeroméxico hacia sus objetivos a largo plazo. Para lograr esto, el proceso se estructurará en torno a tres herramientas analíticas fundamentales: **Matriz TOWS, Matriz PEYEA y Matriz BCG**

A través del desarrollo de estas matrices, este capítulo proporcionará un marco sólido para la toma de decisiones estratégicas, culminando en un conjunto de recomendaciones fundamentadas en el diagnóstico previo.

4.1 Elaboración de la herramienta de planificación estratégica Matriz TOWS de Aeroméxico S.A de C.V.

Para este apartado se presenta la Matriz TOWS, que cruza los factores internos (Fortalezas, Debilidades) con los externos (Oportunidades, Amenazas) para generar cuatro tipos de estrategias.

Estrategias FO (Ofensivas / Maxi–Maxi)
(Aprovechar Fortalezas para explotar Oportunidades)

Estrategias FO	**Implementación**	**Fortalezas Relacionadas**	**Oportunidades Relacionadas**
FO1 – Expansión Premium hacia EE.UU. y Nearshoring: capitaliza la recuperación de la Categoría 1 de la seguridad aérea en México y el fenómeno del nearshoring. Aeroméxico tiene una fortaleza única que sus competidores (Volaris/Viva) no tienen al mismo nivel: una alianza profunda (Joint Venture) con Delta Air Lines y una flota diseñada para el viajero de negocios. El nearshoring está trayendo ejecutivos de EE.UU. a zonas industriales (Monterrey, Bajío), quienes requieren conectividad premium, no de bajo costo.	Apertura de Rutas Corporativas: Inaugurar rutas directas desde hubs industriales (como Monterrey y Guadalajara) hacia centros de negocios en EE.UU. (Detroit, Atlanta, Nueva York), utilizando la red de conexión de Delta. Producto Corporativo: Ofrecer paquetes específicos para empresas multinacionales que incluyan flexibilidad de cambios y acceso a Salones Premier, diferenciándose de las aerolíneas de bajo costo que cobran por cada servicio adicional.	F1, F2, F3, F5, F6	O1, O2, O6
FO2 – Potenciar ingresos auxiliares (Carga + Rewards + Digital): En la aviación moderna, el margen de ganancia por boleto es bajo. La viabilidad de esta estrategia radica en que Aeroméxico ya cuenta con la infraestructura ("Aeroméxico Cargo" y "Club Premier/Rewards") para generar ingresos que no dependen de la venta de un asiento. La digitalización permite ofrecer el producto correcto al cliente correcto en el momento exacto.	Aeroméxico Cargo: Aprovechar la capacidad de carga (belly cargo) de los Boeing 787 Dreamliner en rutas a Asia y Europa para transportar mercancías de alto valor (tecnología, automotriz), optimizando el ingreso por vuelo. Personalización Digital: Utilizar la App y el Big Data para ofrecer "upselling" personalizado (ej. ofrecer un ascenso a Clase Premier o equipaje extra justo antes del check-in).	F3, F4, F6	O3, O5
FO3 – Consolidar el Hub TIJ–CBX como ventaja estratégica: Tijuana (TIJ) es una puerta de entrada única hacia el sur de California a través del Cross Border Xpress (CBX). Aeroméxico tiene la experiencia histórica de operar rutas de largo alcance desde Tijuana (como la ruta a Tokio iniciada en 2006). Esta es una ventaja geográfica que permite captar al mercado de San Diego sin los altos costos operativos de los aeropuertos de EE.UU.	Conectividad Transpacífica: Reactivar y fortalecer las rutas desde Tijuana hacia Asia, posicionando a TIJ como el hub de conexión para pasajeros que vienen del sur de EE.UU. y buscan tarifas más competitivas que saliendo de LAX. Alianzas CBX: Crear productos integrados donde el pase CBX esté incluido en la tarifa aérea para viajeros internacionales.	F1, F2, F3	O4, O1
FO4 – Liderazgo ESG/SAF en Latinoamérica: Las empresas corporativas globales tienen mandatos estrictos de reducir su huella de carbono (Alcance 3). Para que Aeroméxico mantenga a estos clientes corporativos, debe ofrecer opciones verdes. La aerolínea ya tiene una flota moderna (B787/B737 MAX) que reduce emisiones, lo que hace esta estrategia técnicamente viable.	Programa "Vuela Verde" Corporativo: Permitir a las grandes empresas comprar "créditos" de Combustible Sostenible de Aviación (SAF) para compensar sus viajes de negocios. Renovación Continua: Continuar con la sustitución de aviones antiguos por equipos Boeing 737 MAX, que son hasta un 15-20% más eficientes en combustible.	F3, F4, F6, F7	O7

Estrategias FA (Defensivas / Maxi–Mini)
(Usar Fortalezas para mitigar Amenazas)

Estrategias FA	Implementación	Fortalezas Relacionadas	Amenazas Relacionadas
FA1 – Mitigar bloqueo regulatorio y presión gubernamental: El entorno político en México ha generado incertidumbre (reducción de slots en AICM, impulso al AIFA). Aeroméxico no puede pelear frontalmente contra el regulador, pero puede usar su fortaleza operativa y su alianza con Delta para adaptarse mejor que otros. Su estructura flexible como S.A. de C.V. le permite tomar decisiones rápidas.	Sistema Multi-Aeropuerto: Mantener el hub principal en AICM para vuelos internacionales y premium (donde está el valor), y mover estratégicamente rutas de menor rendimiento o puramente turísticas al AIFA, cumpliendo con la regulación sin perder al cliente de negocios. Cabildeo Institucional: Participar activamente en cámaras industriales (CANAERO) presentando datos técnicos sobre seguridad y eficiencia para influir en decisiones futuras sobre capacidad aérea.	F2, F4	A1, A4
FA2 – Defensa ante guerra de tarifas y escala global: Aeroméxico no puede (y no debe) competir por precio contra Volaris o Viva Aerobus, ya que su estructura de costos es más alta. La estrategia viable es la "descomoditización": hacer que el cliente entienda que el precio incluye más valor. La introducción de las "Tarifas de Marca" en 2018 ya sentó la base para esto.	Segmentación Estricta: Clarificar la oferta de valor. Quien paga la tarifa "Básica" compite con las low-cost. Pero quien paga "Clásica" o "Premier" recibe beneficios tangibles (maleta, asiento, puntos) que la competencia no da. Marketing de Experiencia: Enfocar la publicidad no en el precio, sino en la "experiencia de viaje" (comida a bordo, pantallas, reclinación), resaltando lo que se pierde al volar en una low-cost.	F1, F3, F5	A3, A5
FA3 – Resiliencia ante precios de turbosina y retrasos Boeing: El combustible es el costo más volátil y Aeroméxico depende de Boeing, quien ha tenido retrasos de entrega. La fortaleza financiera post-reestructura (apoyo de accionistas) permite a la empresa contratar instrumentos financieros para protegerse.	Coberturas de Combustible (Hedging): Utilizar instrumentos financieros (futuros y opciones) para fijar el precio de una parte del consumo de combustible, estabilizando los costos operativos ante subidas repentinas del petróleo. Optimización de Flota Existente: Ante retrasos de Boeing, maximizar las horas de vuelo de la flota actual y extender temporalmente los contratos de arrendamiento de aviones que iban a ser devueltos, asegurando la capacidad operativa.	F3, F4	A2, A8
FA4 – Competir vs. sustitutos mediante experiencia premium: Los sustitutos incluyen autobuses de lujo para rutas cortas o videoconferencias para negocios. La estrategia es resaltar el valor del tiempo y el estatus. Aeroméxico tiene la fortaleza de sus Salones Premier y servicio a bordo, cosas que un autobús o una llamada de Zoom no pueden replicar.	Valor del Tiempo: Campañas de marketing dirigidas a ejecutivos que comparen el tiempo total de viaje (1 hora de vuelo vs. 6 horas de autobús a Guadalajara), monetizando el ahorro de tiempo. Networking y Estatus: Posicionar los viajes de negocios y los Salones Premier como espacios de networking y estatus social, recuperando el valor de la interacción cara a cara que la tecnología no suple.	F5, F6	A6

Estrategias DO (Reorientación / Mini–Maxi)
(Superar Debilidades aprovechando Oportunidades)

Estrategia DO	Implementación	Debilidades Relacionadas	Oportunidades Relacionadas
DO1 – Reducir costos mediante digitalización y NDC: Aeroméxico debe aprovechar el avance tecnológico del sector para transformar su estructura de costos, reduciendo la dependencia de intermediarios y procesos manuales. Mediante la adopción de plataformas digitales y del estándar NDC, la aerolínea puede optimizar la comercialización de boletos, personalizar ofertas y disminuir costos de distribución, atacando directamente su rigidez operativa y costos elevados.	Implementar plataformas NDC (New Distribution Capability) y automatización de procesos comerciales y operativos. Integrar ventas directas, reducción de intermediarios y uso intensivo de analítica de datos para optimizar costos de distribución y operación.	D1, D3, D5	O5
DO2 – Disminuir dependencia del AICM expandiendo hubs secundarios: Para reducir la saturación operativa y el riesgo estratégico de depender del AICM, Aeroméxico debe capitalizar la oportunidad de expansión regional y del nearshoring mediante el desarrollo de hubs secundarios. Esta estrategia permite redistribuir crecimiento, mejorar conectividad y reducir cuellos de botella que limitan la eficiencia y expansión de la aerolínea.	Desarrollo progresivo de hubs alternos (Monterrey, Guadalajara, Tijuana–CBX), redistribuyendo rutas de crecimiento y conexiones internacionales. Inversión en infraestructura, personal y marketing local para consolidar estos nodos.	D4	O4, O1, O3
DO3 – Mitigar descalce cambiario aumentando ingresos en USD: Ante la vulnerabilidad financiera derivada del descalce cambiario, Aeroméxico debe incrementar su exposición a ingresos en dólares, aprovechando la expansión internacional, el tráfico transfronterizo y el auge del nearshoring. Esto fortalece la estabilidad financiera y reduce riesgos macroeconómicos.	Priorizar apertura y fortalecimiento de rutas internacionales rentables hacia EE. UU. y LATAM. Impulsar ingresos en dólares mediante carga aérea, tarifas premium y contratos corporativos vinculados al nearshoring.	D2	O1, O3, O5
DO4 – Homogeneizar la experiencia del cliente: La inconsistencia en la experiencia del cliente puede debilitar la propuesta de valor de Aeroméxico. Aprovechando las oportunidades de digitalización y crecimiento del turismo premium, la empresa debe estandarizar procesos y elevar la calidad del servicio para competir al nivel de aerolíneas globales.	Estandarizar procesos de servicio mediante capacitación, digitalización de la experiencia del pasajero (app, CRM, autoservicios) y alineación de estándares entre rutas domésticas e internacionales para elevar consistencia percibida.	D5	O6, O7

Estrategias DA (Supervivencia / Mini–Mini)
(Reducir Debilidades y evitar Amenazas)

Estrategia DA	Implementación	Debilidades Relacionadas	Amenazas Relacionadas
DA1 – Blindaje ante crisis y guerra de tarifas: En un entorno altamente competitivo y vulnerable a crisis económicas, Aeroméxico debe fortalecer su capacidad de resistencia financiera y operativa. La estrategia se enfoca en reducir vulnerabilidades internas para evitar caer en guerras de precios que erosionen la rentabilidad frente a aerolíneas de bajo costo.	Crear planes de contingencia financiera y operativa: control estricto de costos, priorización de rutas rentables, flexibilidad en capacidad y fortalecimiento de liquidez para resistir periodos de presión competitiva.	D1, D2, D4	A3, A7
DA2 – Mitigar impacto de regulación y saturación operacional: Frente a un entorno regulatorio incierto y a la saturación del AICM, Aeroméxico debe adaptar su operación para cumplir normativas sin comprometer su posición competitiva. Reducir la dependencia de un solo aeropuerto disminuye el impacto de decisiones gubernamentales adversas.	Ajustar red de rutas y horarios para cumplir regulación y reducir congestión. Uso estratégico del sistema multi-aeropuerto (AICM–AIFA–hubs alternos) para mantener continuidad operativa sin afectar al cliente clave.	D4, D3	A1, A4
DA3 – Manejo del riesgo por retrasos de Boeing: La dependencia de un solo fabricante representa un riesgo operativo relevante. Ante retrasos en entregas de aeronaves, Aeroméxico debe minimizar impactos mediante una gestión flexible de flota que asegure continuidad operacional y control de costos.	Optimizar utilización de la flota actual, extender arrendamientos y ajustar planes de crecimiento. Coordinar con mantenimiento y planeación de flota para minimizar impactos operativos derivados de retrasos en entregas.	D1, D4	A8
DA4 – Evitar pérdida de clientes ante sustitutos: El crecimiento de sustitutos como autobuses de lujo y videoconferencias amenaza la demanda aérea, especialmente en rutas cortas y viajes de negocios. Aeroméxico debe reducir debilidades en la experiencia del cliente para retener pasajeros y justificar el valor del servicio aéreo.	Reforzar la propuesta de valor premium mediante programas de lealtad, beneficios exclusivos y comunicación clara del valor del tiempo, confort y estatus frente a sustitutos como autobuses de lujo o videoconferencias.	D5	A6

Reflexión de las Estrategias

La Matriz TOWS nos permite pasar del diagnóstico a la acción, generando estrategias lógicas basadas en los cruces:

Las estrategias resultantes de la Matriz TOWS muestran que Aeroméxico se encuentra en una posición privilegiada, pero también en un entorno altamente retador. Por un lado, sus fortalezas —liderazgo en puntualidad, una alianza estratégica robusta, una flota moderna, solidez financiera y una propuesta de valor full service— la colocan en una condición óptima para capitalizar las oportunidades del mercado: el nearshoring, la expansión hacia EE.UU., el auge del turismo premium y el mayor uso de herramientas digitales.

Las estrategias FO revelan una visión de crecimiento agresivo y diferenciado. Aeroméxico tiene la capacidad real de posicionarse como el “campeón premium” de la región, expandiendo rutas de alto valor y fortaleciendo la experiencia del viajero mediante digitalización y programas de lealtad propios. El impulso del hub TIJ–CBX y el liderazgo en sostenibilidad (SAF) pueden convertirse en ventajas competitivas únicas en Latinoamérica.

Las estrategias FA muestran cómo las fortalezas actuales pueden convertirse en un escudo contra las principales amenazas: competidores low-cost con tarifas agresivas, la intervención regulatoria, o la volatilidad del precio del combustible. Aeroméxico debe reforzar la propuesta de valor, segmentar mejor sus tarifas y continuar modernizando su operación para evitar caer en guerras de precios que erosionan márgenes. La capacidad de operar de manera eficiente con una flota moderna será clave para enfrentar crisis externas, atrasos de Boeing o presiones gubernamentales.

Por otro lado, las estrategias DO ponen de manifiesto las áreas internas que requieren transformación. La estructura de costos elevada, la rigidez laboral y la dependencia del AICM son debilidades que pueden mitigarse si se aprovechan las oportunidades digitales y de diversificación geográfica. La digitalización no solo reducirá costos, sino que ayudará a homogeneizar la experiencia del cliente, un punto crítico para competir contra aerolíneas globales.

Finalmente, las estrategias DA son un llamado de alerta. El entorno regulatorio, la saturación del AICM, los riesgos económicos y la presencia de sustitutos tecnológicos subrayan la importancia de gestionar de manera proactiva los riesgos. Aeroméxico deberá operar con una estructura más flexible, optimizar su red de rutas y reforzar su experiencia al cliente para evitar pérdidas frente a opciones alternativas como videoconferencias o autobuses de lujo.

4.2 Elaboración de la herramienta de planificación estratégica Matriz PEYEA de Aeroméxico S.A de C.V.

La Matriz PEYEA es una herramienta de la etapa de formulación estratégica que determina la postura estratégica general más adecuada para la organización.

Metodología y Calificación

La matriz utiliza dos dimensiones:

Eje Interno (Fuerza Financiera – FF y Ventaja Competitiva – VC)

Rangos: 1 a 6

1 = muy débil

6 = muy fuerte

Eje Externo (Estabilidad del Entorno – EE y Fortaleza de la Industria – FI)

Rangos: -1 a -6

-1 = entorno estable

-6 = entorno muy inestable

Cálculo de Dimensiones

A. Dimensión Interna: Fuerza Financiera (FF)
Basada en Fortalezas y Debilidades financieras

Variable	Valor	Justificación basada en el documento
Liquidez y acceso a capital	**+6**	Acceso robusto a capital tras IPO y mejora de calificación crediticia (S&P).
Apalancamiento	**+4**	Deuda reestructurada bajo Capítulo 11; es manejable comparada con el sector.
Flujo de efectivo	**+5**	Generación positiva impulsada por tarifas altas en rutas internacionales.
Rotación de inventarios (Asientos)	**+5**	Altos factores de ocupación reportados en rutas clave.
Promedio FF	**+5.0**	**Posición financiera Muy Fuerte.**

B. Dimensión Interna: Ventaja Competitiva (VC)
Basada en Fortalezas y Debilidades competitivas

Variable	Valor	Justificación basada en el documento
Participación de Mercado	**-2**	Dominante en segmento internacional y corporativo.
Calidad del Producto	**-1**	Servicio *Full Service* sin competencia directa real en México.
Lealtad del Cliente	**-2**	Programa *Rewards* propio y altamente valorado.
Control sobre proveedores/costos	**-5**	Alta dependencia de Boeing y estructura de costos pesada frente a *Low Cost*.
Promedio VC	**-2.5**	**Ventaja competitiva considerable.**

VC promedio = (5 + 5 + 3 + 5) / 4 = 4.5 ≈ 5

C. Dimensión Externa: Estabilidad del Entorno (EE)
Basada en Amenazas del entorno

Variable	Valor	Justificación basada en el documento
Cambios Tecnológicos	**-2**	Aeroméxico se adapta bien (App/NDC); el entorno tecnológico no la amenaza.
Tasa de Inflación/Precios	**-4**	Volatilidad de turbosina y precios, pero trasladable al cliente corporativo.
Presión Competitiva	**-5**	Guerra de tarifas agresiva por Volaris/Viva.
Presión Regulatoria	**-6**	Crítica por DOT y reducción de slots en AICM.
Promedio EE	**-4.25**	**Entorno inestable, pero con demanda tecnológica estable.**

EE promedio = (-6 -5 -5 -3) / 4 = -4.75 ≈ -5

D. Dimensión Externa: Fuerza de la Industria (FI)
Basada en Oportunidades de la industria

Variable	Valor	Justificación basada en el documento
Potencial de Crecimiento	**+6**	*Nearshoring* y regreso a Categoría 1.
Estabilidad Financiera Sector	**+4**	El sector se ha recuperado post-COVID.
Facilidad de entrada	**+5**	Barreras altas (slots, capital) protegen a los jugadores actuales.
Utilización de Recursos	**+4**	Alta demanda de vuelos.
Promedio FI	**+4.75**	**Industria muy atractiva.**

Cálculo del Vector Direccional (Definitivo)

1. **Eje X (Ventaja Competitiva + Fuerza Industria):**

   X = (-2.5) + (+4.75) = +2.25

2. **Eje Y (Fuerza Financiera + Estabilidad Entorno):**

   Y = (+5.0) + (-4.25) = +0.75

Ubicación en el Cuadrante

Coordenadas: (+2.25, +0.75)

- **X Positivo (+2.25):** La empresa tiene una ventaja competitiva fuerte en una industria atractiva.
- **Y Positivo (+0.75):** La fuerza financiera interna es **superior** a la inestabilidad del entorno. La empresa tiene el "músculo" económico para soportar los golpes regulatorios.

Resultado: El vector se ubica claramente en el **CUADRANTE AGRESIVO** (Cuadrante Superior Derecho).

Gráfico de la Matriz PEYEA

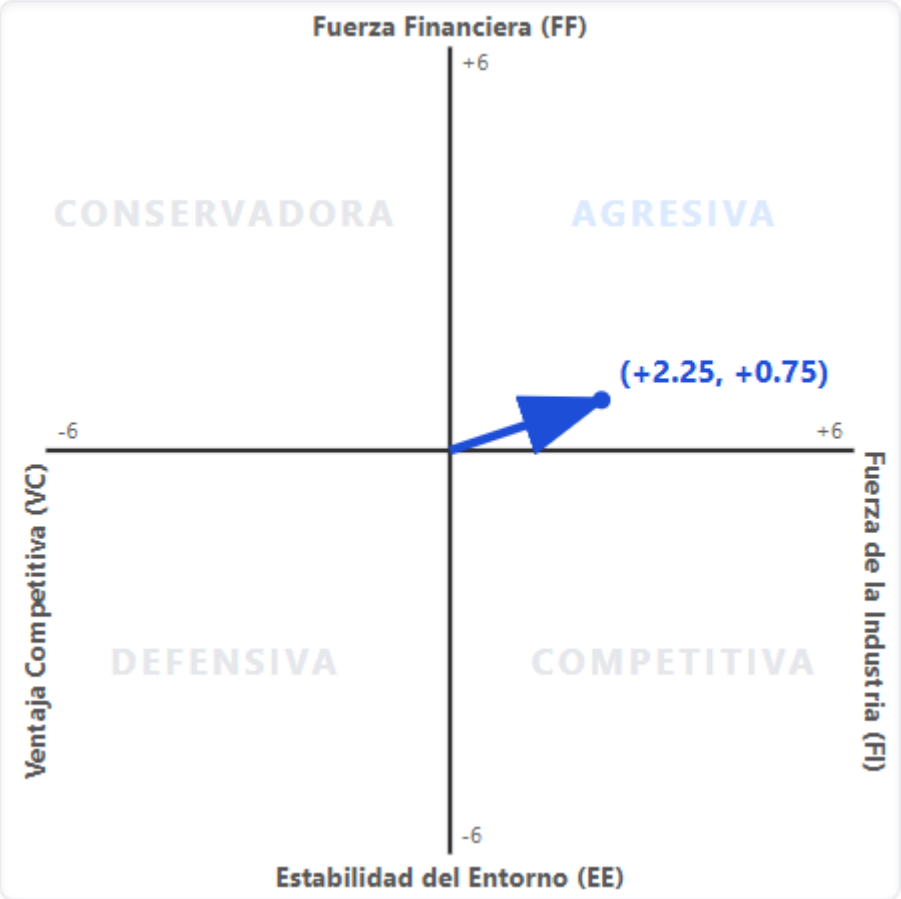

Gráfico elaborado con Canva

Interpretación y Estrategia Adecuada

El cálculo de las coordenadas finales arroja un vector ubicado en (+2.25, +0.75), lo cual sitúa a Aeroméxico de manera clara en el Cuadrante Agresivo. El valor positivo en el eje X (+2.25) refleja que la empresa ha logrado consolidar una ventaja competitiva robusta dentro de una industria que, a pesar de sus retos, se mantiene altamente atractiva y en expansión gracias a factores como el nearshoring y el regreso a la Categoría 1.

Por su parte, el valor positivo en el eje Y (+0.75) resulta determinante para definir la postura estratégica, pues indica que la fuerza financiera interna de la organización es superior a la inestabilidad presente en el entorno. Esto significa que Aeroméxico cuenta con el respaldo económico, la liquidez post-IPO y la estructura de capital suficiente para soportar la presión regulatoria y la volatilidad externa sin detener su crecimiento. En consecuencia, la empresa no necesita replegarse ni limitarse a mantener su posición, sino que tiene la capacidad ("músculo") para atacar el mercado y expandirse aprovechando sus fortalezas.

D. Estrategias Recomendadas (Postura Agresiva)

Dada la ubicación en el cuadrante Agresivo, la dirección estratégica de Aeroméxico debe enfocarse en utilizar su sólida posición financiera para dominar el mercado antes de que las condiciones del entorno puedan deteriorarse. En primer lugar, se debe ejecutar una

estrategia intensiva de penetración y desarrollo de mercado, aprovechando que la industria se encuentra en crecimiento y la empresa cuenta con capital disponible. Esto implica invertir agresivamente en campañas para rutas transfronterizas y la adquisición de slots o alianzas en aeropuertos secundarios de Estados Unidos, capitalizando el regreso a la Categoría 1 y evitando la saturación de los hubs tradicionales.

Simultáneamente, es crucial implementar una estrategia de integración hacia adelante para asegurar el control del canal de distribución y proteger la ventaja competitiva de diferenciación. La acción clave aquí es la inversión en tecnología propia de venta directa (NDC) para reducir la dependencia de las agencias de viaje en línea (OTAs), lo cual permitirá capturar un mayor margen de ganancia y blindar al cliente corporativo dentro del ecosistema digital de la aerolínea (App y programa Rewards), impidiendo que la competencia acceda fácilmente a su base de clientes más valiosa.

Finalmente, para mitigar la inestabilidad inherente al entorno regulatorio y económico, se recomienda una diversificación concéntrica fortaleciendo la división de Aeroméxico Cargo. Al utilizar la capacidad de la flota Boeing 787 para el transporte de mercancías de alto valor impulsadas por el nearshoring, la empresa puede generar una corriente de ingresos robusta en un segmento que es menos vulnerable a las guerras de tarifas de pasajeros o a la percepción de la experiencia de servicio, diversificando así el riesgo operativo sin alejarse de su núcleo de negocio aeronáutico.

4.3 Elaboración de la herramienta de planificación estratégica Matriz BCG de Aeroméxico S.A de C.V.

Definición de Unidades Estratégicas de Negocio (UEN)

Para aplicar la Matriz BCG a Aeroméxico, definimos sus Unidades EstratégICAS de Negocio (UEN) no como productos, sino como sus principales mercados geográficos, que operan con dinámicas de crecimiento y competencia distintas.

1. Norteamérica (EE.UU. y Canadá): El mercado más grande y rentable, operado bajo el JCA con Delta.

2. Mercado Doméstico: Rutas nacionales, compitiendo con LCCs pero dominando el segmento *premium*.

3. Europa: Rutas transatlánticas de alto valor (Madrid, París, etc.).

4. Latinoamérica: Rutas hacia Centro y Sudamérica (Colombia, Perú, Brasil, etc.).

5. Asia: Rutas transpacíficas (Japón), un mercado de ultra-largo alcance y alta inversión.

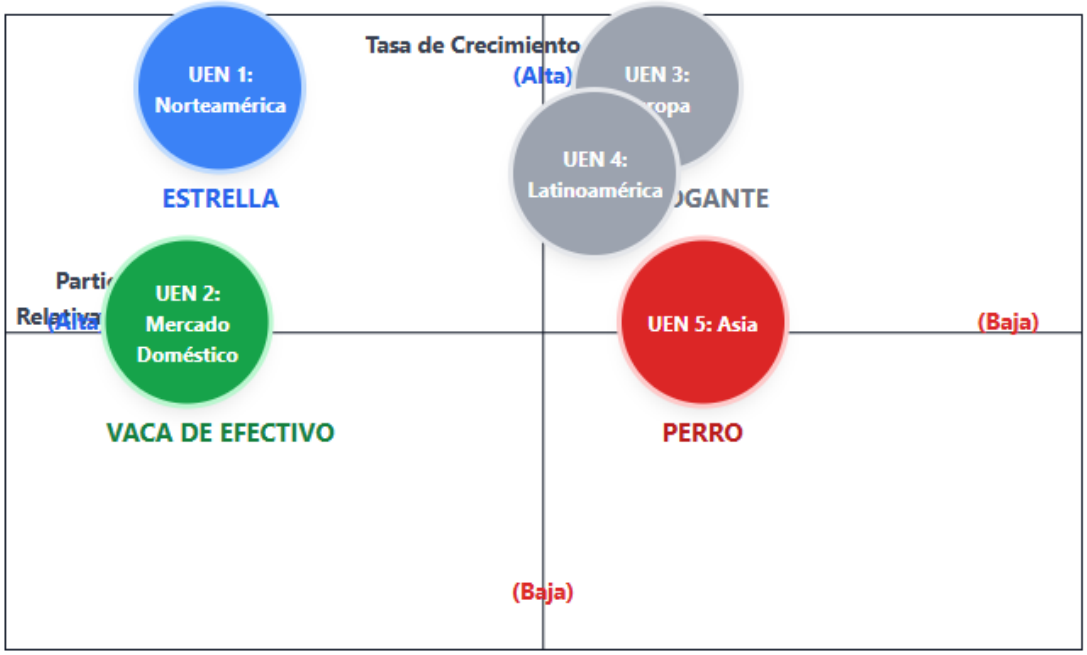

Gráfico elaborado en Canva

Interpretación y Estrategias por Cuadrante

La Matriz BCG muestra cómo deben ser asignados los recursos de Aeroméxico (obtenidos del IPO y de la Vaca) entre sus diferentes mercados para maximizar la rentabilidad y el crecimiento a largo plazo.

ESTRELLA: Norteamérica (UEN 1)
Posición: Crecimiento Alto, Participación Alta. Es el mejor mercado de la empresa. La alianza JCA con Delta (F2) y las oportunidades de Categoría 1 (O1) y *nearshoring* (O2) lo convierten en un motor de crecimiento que consume alta inversión.

Estrategia: Invertir (Construir). La prioridad absoluta es destinar capital (del IPO y de la Vaca) para expandir rutas, aumentar frecuencias y consolidar el dominio. Esta UEN debe ser protegida a toda costa (amenaza A1).

VACA DE EFECTIVO: Mercado Doméstico (UEN 2)
Posición: Crecimiento Bajo, Participación Alta. Es un mercado maduro (D4) donde Aeroméxico domina el segmento *premium* (F5). Genera más efectivo del que consume.

Estrategia: Ordeñar (Mantener). La estrategia es mantener la participación de mercado sin invertir de más. Se debe defender la rentabilidad y usar el flujo de efectivo positivo para financiar la inversión en las UEN Estrella e Interrogantes.

INTERROGANTES: Europa (UEN 3) y Latinoamérica (UEN 4)
Posición: Crecimiento Alto, Participación Baja. Son mercados atractivos y en expansión, pero Aeroméxico es un jugador pequeño compitiendo contra gigantes (Iberia, Air France, COPA, LATAM). Consumen mucho efectivo para ganar cuota.

Estrategia: Analizar (Invertir selectivamente). Aeroméxico debe analizar qué rutas específicas (ej. Madrid) tienen potencial de convertirse en Estrella y cuáles no. Debe invertir selectivamente en las más prometedoras y considerar alianzas.

PERRO: Asia (UEN 5)
Posición: Crecimiento Bajo, Participación Baja. Es un mercado de recuperación lenta, con costos operativos altísimos (rutas de ultra-largo alcance) y competencia feroz. Genera poco o nulo efectivo.

Estrategia: Desinvertir o Cosechar. La estrategia es minimizar la inversión. Se debe evaluar si la ruta (ej. Tokio) es estratégicamente vital (ej. para el *nearshoring*); si no lo es, se deben reducir frecuencias o considerar su eliminación para reasignar esos aviones (activos) a las UEN Estrella.

Capítulo V – Escenarios

5.1 Construcción de los escenarios

Para la construcción de los escenarios futuros de Aeroméxico (Horizonte 2025-2027), se han seleccionado las variables críticas de incertidumbre identificadas previamente en la Matriz de Evaluación de Factores Externos (EFE) y el análisis PESTEL. Estos escenarios no buscan predecir el futuro, sino evaluar la resiliencia de la estrategia "Agresiva" seleccionada en el Capítulo IV frente a diferentes contextos.

Las variables determinantes elegidas son:

1.-Variable Político-Legal (Critica): La resolución del Departamento de Transporte de EE.UU. (DOT) sobre la continuidad de la inmunidad antimonopolio para la Alianza de Colaboración Conjunta (JCA) con Delta Air Lines. Esta es la amenaza más significativa (A1).

2.-Variable Económica (Volatilidad): El comportamiento conjunto de la demanda generada por el Nearshoring y el precio internacional de la turbosina (combustible).

El cruce de estas variables permite proyectar tres futuros posibles para validar la estrategia de la organización.

5.2 Supuestos o premisas

Para dar validez a los escenarios y a la hipótesis estratégica, se establecen los siguientes supuestos base, fundamentados en la situación actual de la empresa descrita en el Capítulo II y III:

Premisa 1 (Financiera): Se asume que Aeroméxico mantiene su solidez financiera y acceso a capital tras su exitosa Oferta Pública Inicial (IPO) y salida del Capítulo 11 (Fortaleza F4).

Premisa 2 (Operativa): La aerolínea continuará con su plan de modernización de flota, incorporando equipos Boeing 737 MAX y 787 Dreamliner para mantener la eficiencia operativa (Fortaleza F3).

Premisa 3 (Mercado): El modelo de negocio se mantendrá enfocado en el servicio Full-Service (Premium), sin intentar competir por precios bajos contra las Low Cost Carriers (Volaris/Viva), priorizando al viajero de negocios (Fortaleza F5).

5.3 Hipótesis estratégica

Considerando que la Matriz PEYEA ubicó a Aeroméxico en una posición Agresiva, y alineando las Fortalezas Internas con las Oportunidades del entorno, se plantea la siguiente hipótesis rectora para el periodo 2025-2027:

"Si Aeroméxico utiliza la liquidez obtenida en su reestructuración financiera (IPO) para acelerar la modernización de su flota con equipos eficientes y concentra sus esfuerzos comerciales en el corredor T-MEC aprovechando la Categoría 1; entonces logrará mitigar la volatilidad de los costos de combustible y consolidar su dominio en el segmento premium impulsado por el nearshoring, aun si la alianza con Delta enfrenta restricciones regulatorias parciales."

5.4 Cuantificación de la hipótesis: Indicadores Clave de Desempeño (KPI)

Para medir el éxito de la hipótesis y la implementación de la estrategia, se establecen los siguientes KPIs alineados al modelo Balanced Scorecard:

Perspectiva BSC	Indicador (KPI)	Meta 2026	Justificación Estratégica
Financiera	Margen EBITDA	> 22%	Medir la rentabilidad operativa real tras cubrir los altos costos fijos.
Financiera	Ingresos por Asiento-Km (RASK)	+4% anual	Validar que el cliente está dispuesto a pagar el precio "premium".
Clientes	NPS (Net Promoter Score) Clase Premier	> 75 ptos	Asegurar la satisfacción del viajero de negocios, clave para la diferenciación.
Clientes	Retención de Cuentas Corporativas	95%	Blindar a los clientes empresariales del nearshoring frente a la competencia.
Procesos	Puntualidad (OTP - On Time Performance)	Top 3 Global	La puntualidad es el principal valor agregado operativo (Fortaleza F1).
Procesos	Eficiencia de Combustible (Litros/ASK)	-2% anual	Reducción de costos mediante el uso de flota moderna (Fortaleza F3).

5.5 Elaborar el escenario real

Este escenario representa la situación más probable ("Business as Usual") y sirve como base para la planificación operativa.

Contexto Político (Delta/DOT): La alianza JCA con Delta se mantiene, pero con condiciones. El DOT exige a Aeroméxico ceder algunos slots en el AICM a competidores, pero permite continuar con los códigos compartidos y la coordinación de precios.

Contexto Económico: El nearshoring muestra un crecimiento constante pero moderado. El precio del combustible se mantiene alto pero estable, y el tipo de cambio peso-dólar presenta volatilidad controlada.

Acción de Aeroméxico: La empresa ejecuta su estrategia Agresiva de forma disciplinada. Se enfoca en rutas rentables hacia EE.UU. desde Monterrey y Guadalajara para descongestionar el AICM. Se logra cumplir la meta de margen EBITDA cercana al 20-22%.

5.6 Elaborar el escenario óptimo

Este escenario representa el "Mejor Caso", donde las variables externas juegan totalmente a favor de la organización, permitiendo una expansión acelerada.

Contexto Político (Delta/DOT): La disputa se resuelve favorablemente. El DOT y el gobierno mexicano llegan a un acuerdo, ratificando la inmunidad antimonopolio sin restricciones severas. Aeroméxico y Delta operan como una sola entidad en el mercado transfronterizo.

Contexto Económico: "Boom" del nearshoring. México recibe inversión récord, disparando la demanda de viajes ejecutivos y de carga. El "Superpeso" facilita la compra de refacciones y arrendamiento de aviones (que se pagan en dólares).

Acción de Aeroméxico: La estrategia se vuelve Agresiva-Expansiva. Se abren nuevas rutas directas a Asia (Tokio, Seúl, Shanghái) y Europa. La empresa utiliza su capital para adquirir aerolíneas regionales o expandir masivamente su flota, superando las metas financieras con márgenes EBITDA >25%.

5.7 Elaborar el escenario pésimo

Este escenario representa el "Peor Caso" o de crisis, para el cual se deben tener planes de contingencia (Estrategias DA y FA de la matriz TOWS).

Contexto Político (Delta/DOT): El DOT cumple su amenaza y cancela la inmunidad antimonopolio. La alianza con Delta se disuelve, obligando a Aeroméxico a competir individualmente y perder conectividad en EE.UU.

Contexto Económico: Recesión en EE.UU. frena las exportaciones y los viajes de negocios. El precio del petróleo se dispara por conflictos geopolíticos y el peso mexicano se devalúa, encareciendo la deuda y la operación.

Acción de Aeroméxico: Se activa una estrategia Defensiva (Supervivencia). Se cancelan pedidos de aviones nuevos, se recortan rutas no rentables y se reduce la plantilla laboral. El objetivo cambia de "crecimiento" a "liquidez", buscando simplemente mantener la operación sin pérdidas, con un enfoque casi exclusivo en el mercado doméstico.

5.8 Mapa estratégico de la organización

El Mapa Estratégico es la representación visual de la estrategia de Aeroméxico, diseñada bajo la metodología del Balanced Scorecard. Este diagrama ilustra la hipótesis estratégica de la organización, conectando los objetivos de las cuatro perspectivas en una cadena lógica de causa y efecto que valida la postura "Agresiva" y de "Diferenciación Premium" seleccionada en el Capítulo IV.

La lectura del mapa debe realizarse de abajo hacia arriba, siguiendo la lógica de creación de valor:

1. **Perspectiva de Aprendizaje y Crecimiento (Base):** Representa los cimientos de la estrategia. Aquí se establece que, al alinear el Capital Humano, fomentar una Cultura de Servicio y Seguridad, y aplicar Transformación Digital, se crean las condiciones necesarias para la excelencia.
2. **Perspectiva de Procesos Internos:** Con el soporte anterior, la organización es capaz de ejecutar procesos clave como la eficiencia de la flota, el desarrollo de nuevos *hubs* y la garantía de puntualidad.
3. **Perspectiva del Cliente:** La excelencia en los procesos se traduce en una propuesta de valor atractiva para el mercado: una experiencia *premium*, mayor conectividad y liderazgo en el segmento corporativo (*nearshoring*).

4. **Perspectiva Financiera (Cima):** Finalmente, la satisfacción del cliente deriva en los resultados tangibles que esperan los accionistas: incremento de ingresos, optimización de costos y maximización de la rentabilidad.

A continuación, se presenta el Mapa Estratégico de Aeroméxico para el horizonte 2025-2027:

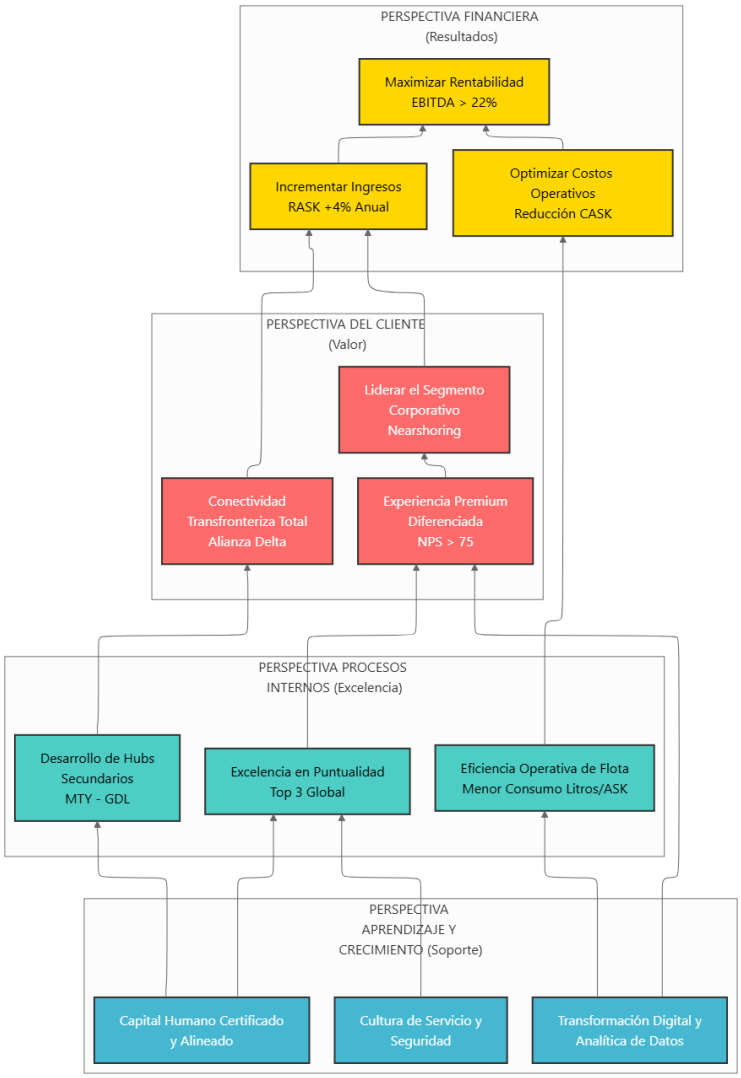

Mapa estratégico
Elaborado 02/12/2025

Capítulo VI – Análisis de implementación

6.1 Enfoque profesional para la implementación

La implementación estratégica en Aeroméxico requiere una perspectiva integral que considere la estructura organizacional, los recursos disponibles, la capacidad operativa y la cultura corporativa. Para ello, el proceso debe desarrollarse en cuatro fases principales:

Fase 1. Preparación y alineación estratégica

En esta etapa se comunica el proyecto estratégico a los líderes de área, alineando los objetivos generales con las funciones específicas de cada dirección (Operaciones, Comercial, Finanzas, Mantenimiento, Recursos Humanos, etc.).
Se revisan las estrategias diseñadas (TOWS, PEYEA, BCG, Escenarios y KPI), asegurando que estén alineadas con la misión, visión y valores institucionales.
Esta fase garantiza que la implementación inicie con una visión clara y un compromiso directivo sólido.

Fase 2. Gestión del cambio, sensibilización y capacitación

Dado que la industria aeronáutica opera en un entorno crítico de seguridad, la implementación estratégica implica transformar procesos y conductas organizacionales.
Para ello se contempla:

- **Sesiones de sensibilización** para dar a conocer la necesidad del cambio, los beneficios esperados y las implicaciones para cada área.
- **Capacitación técnica y operativa** para el personal involucrado en procesos críticos como servicio al cliente, operaciones de vuelo, mantenimiento, logística y atención en tierra.
- **Talleres de fortalecimiento organizacional** orientados a promover liderazgo, trabajo en equipo y comunicación interdepartamental.
- **Actualización tecnológica** mediante programas de formación en software especializado, sistemas de control y plataformas digitales internas.

Esta fase es indispensable para disminuir la resistencia al cambio y garantizar la adopción de nuevas prácticas.

Fase 3. Ejecución del proyecto estratégico

En este punto se ponen en marcha los planes tácticos derivados de las estrategias diseñadas.
Las acciones principales incluyen:

- Implementación de mejoras operativas derivadas del análisis de procesos.
- Ejecución de proyectos de modernización de flota, servicio y atención al cliente.
- Introducción de tecnologías de mejora continua, automatización y digitalización.

- Cumplimiento de los objetivos estratégicos conforme al BSC, monitoreando avances en las cuatro perspectivas: financiera, cliente, procesos internos y aprendizaje.

Cada estrategia definida en el Capítulo IV se convierte en un proyecto con responsables, recursos asignados y plazos específicos.

Fase 4. Evaluación, retroalimentación y control

La estrategia solo es efectiva cuando es evaluada continuamente. En esta fase se utilizan los **KPI establecidos en el Capítulo V**, tales como:

- puntualidad,
- satisfacción del cliente,
- eficiencia operativa,
- reducción de costos,
- incremento en la ocupación,
- crecimiento en rutas estratégicas.

Los resultados se comparan con los escenarios planteados: real, óptimo y pesimista. Además, se elabora un **informe trimestral de avances**, acompañado de propuestas de ajuste que permitan mantener la estrategia alineada a la evolución del entorno competitivo.

6.2 Conocimiento y beneficios obtenidos de la Unidad de Aprendizaje

El desarrollo de este proyecto permitió aplicar los contenidos abordados en la materia de **Administración Estratégica**, tales como:

- Análisis del entorno interno y externo (FODA, EFI, EFE, PESTEL, Porter),
- Diseño de estrategias
- Construcción de matrices (TOWS, PEYEA, BCG),
- Elaboración de escenarios,
- Definición de KPI,
- Planeación de la implementación estratégica.

El principal beneficio obtenido consiste en comprender cómo las organizaciones reales como Aeroméxico, requieren integrar procesos de análisis, planeación, ejecución y control para mantenerse competitivas en un entorno constantemente cambiante. Asimismo, el proyecto fortalece competencias profesionales como el pensamiento estratégico, la capacidad de análisis, el trabajo en equipo y la toma de decisiones basada en información objetiva.

6.3 Consideración del cronograma de implementación

La implementación del proyecto estratégico para Aeroméxico debe desarrollarse de forma gradual, ordenada y coordinada entre todas las áreas de la organización.

Con base en el cronograma general planteado en el **Capítulo I**, ampliaremos la explicación para mostrar cómo cada etapa se traduciría en acciones concretas dentro de la empresa.

Etapa 1: Diagnóstico estratégico

Periodo estimado: Enero – Febrero 2026
Responsables principales: Dirección de Planeación Estratégica, Dirección General, áreas funcionales clave.

Durante esta etapa, Aeroméxico llevaría a cabo una revisión profunda de su entorno interno y externo, utilizando las herramientas empleadas en el proyecto académico:

- Matriz **EFI** (evaluación de factores internos).
- Matriz **EFE** (evaluación del entorno externo).
- Matriz **FODA**.
- Análisis **PESTEL**.
- Modelo de **Porter** para medir presión competitiva.

Estas herramientas no solo permiten identificar fortalezas y debilidades, sino también evaluar la capacidad real de la organización para ejecutar nuevas estrategias. Además, se contempla la recopilación de datos operativos, financieros y de servicio al cliente, fundamentales para dar sustento a las decisiones de las siguientes fases.

Resultado esperado: Un diagnóstico integral y actualizado que sirva como base para la formulación de estrategias de alto impacto.

Etapa 2: Formulación de estrategias

Periodo estimado: Marzo – Abril 2026
Responsables principales: Consejo Estratégico, Dirección General, áreas de finanzas, operaciones y comercial.

Con el diagnóstico en mano, Aeroméxico procedería a definir las estrategias prioritarias para fortalecer su competitividad, considerando:

- **Matriz TOWS:** aprovechamiento de oportunidades y mitigación de amenazas.
- **Matriz PEYEA:** elección estratégica orientada hacia la agresividad y crecimiento.
- **Matriz BCG:** decisiones sobre rutas, productos y servicios.
- **KPIs y objetivos** alineados al Balanced Scorecard.

En esta fase, el enfoque principal se encuentra en tomar decisiones críticas relacionadas con:

- modernización de flota,
- apertura o ajuste de rutas,
- mejora en el servicio al cliente,

- eficiencia energética,
- alianzas estratégicas (Delta, SkyTeam),
- digitalización de procesos.

También implica asignación preliminar de recursos financieros y tecnológicos, indispensables para la implementación.

Resultado esperado: Un plan estratégico completo, con prioridades claras, recursos identificados y métricas definidas.

Etapa 3: Implementación de las estrategias
Periodo estimado: Mayo – Julio 2026
Responsables principales: Todas las direcciones operativas y administrativas de Aeroméxico.

Esta etapa constituye el núcleo del proceso, pues implica la puesta en marcha de los proyectos definidos. Entre las acciones principales se encuentran:

1. Ejecución operativa

- Incorporación o reconfiguración de aeronaves según estrategia de flota.
- Optimización de rutas con base en análisis de demanda y rentabilidad.
- Mejoras en procesos de mantenimiento, atención en tierra y logística.

2. Implementación tecnológica

- Integración de sistemas digitales para reservas, seguimiento de pasajeros, CRM y automatización.
- Capacitación del personal para el uso de nuevas herramientas.

3. Estrategias de servicio al cliente

- Fortalecimiento de programas de lealtad.
- Mejoras en puntualidad y tiempos de respuesta.
- Nuevos estándares de servicio, comunicación y atención.

4. Gestión de talento humano

- Programas intensivos de capacitación, basados en la sensibilización previa.
- Evaluación continua del desempeño por competencias.
- Diseño de incentivos alineados a resultados.

Resultado esperado: Cambios visibles en procesos, servicio y eficiencia operativa.

Etapa 4: Evaluación, control y retroalimentación
Periodo estimado: Agosto – Septiembre 2026
Responsables principales: Dirección de Planeación Estratégica y Dirección General.

Esta etapa tiene como objetivo medir los resultados obtenidos respecto a los escenarios planteados en el Capítulo V (real, óptimo y pesimista). Las acciones principales incluyen:

- Análisis de **KPIs**: puntualidad, satisfacción, índices de ocupación, costos por asiento, eficiencia de combustible, ingresos por ruta, etc.
- Comparación entre resultados reales y metas proyectadas.
- Evaluación de desviaciones y causas asociadas.
- Ajustes estratégicos (correcciones, reforzamientos, nuevas iniciativas).
- Elaboración de informes trimestrales para alta dirección.

En esta fase también se revisa el impacto cultural y operativo del cambio, verificando que las mejoras adoptadas estén alineadas con los valores y políticas institucionales.

Resultado esperado: Un ciclo estratégico completo, listo para retroalimentar el siguiente periodo.

6.4 Síntesis del cronograma ampliado

Etapa	Periodo	Propósito general	Resultados esperados
Diagnóstico	Enero – Febrero	Identificar situación actual	Análisis interno–externo integral
Formulación	Marzo – Abril	Elegir estrategias óptimas	Plan estratégico estructurado
Implementación	Mayo – Julio	Ejecutar proyectos y acciones	Mejoras operativas y de servicio
Evaluación	Agosto – Septiembre	Medir desempeño	Ajustes estratégicos y retroalimentación

6.5 Sensibilización y capacitación del personal

Para asegurar la adopción del proyecto estratégico, se propone:

1. **Programa de inducción estratégica:** explicación del proyecto, sus ventajas y su impacto en cada área.
2. **Capacitación por departamentos:** orientada a fortalecer habilidades técnicas en operaciones, mantenimiento, atención al cliente y áreas administrativas.
3. **Formación en liderazgo y gestión del cambio:** dirigida a mandos medios y supervisores.
4. **Sesiones de evaluación y retroalimentación:** reuniones periódicas para revisar avances, identificar dificultades y proponer soluciones.

Este proceso fomenta una cultura organizacional orientada al aprendizaje, la mejora continua y la innovación, elementos clave en la industria aeronáutica.

Conclusiones

El desarrollo del presente proyecto de consultoría estratégica ha permitido realizar un diagnóstico integral, profundo y multidimensional de Aerovías de México, S.A. de C.V. (Aeroméxico), revelando una organización que ha logrado transformar su mayor crisis histórica en una plataforma de relanzamiento competitivo. A través de la aplicación rigurosa de herramientas de análisis como FODA, PESTEL, Porter y las matrices de formulación (TOWS, PEYEA, BCG), se ha validado que la empresa no solo superó exitosamente su reestructuración financiera bajo el Capítulo 11, sino que hoy se encuentra en una posición de liderazgo ofensivo dentro del sector aéreo nacional e internacional.

1. Del Diagnóstico a la Oportunidad

El análisis del entorno (Capítulo III) evidenció un escenario de alta complejidad. Aeroméxico opera en una industria caracterizada por márgenes estrechos, volatilidad en los costos de combustible y una intensa presión regulatoria gubernamental, particularmente en el AICM. Sin embargo, el diagnóstico interno demostró que la aerolínea posee activos estratégicos difíciles de replicar: una flota modernizada y eficiente (Boeing 787/737 MAX), una alianza transfronteriza vital con Delta Air Lines y un dominio indiscutible en el segmento de viajeros de negocios.

La principal conclusión del diagnóstico es que Aeroméxico no puede ni debe competir por precio contra las aerolíneas de bajo costo (low-cost) como Volaris o Viva Aerobus. Su ventaja competitiva sostenible reside en la diferenciación por servicio y conectividad, un nicho donde la demanda es menos elástica al precio y más exigente en calidad.

2. La Definición Estratégica: Una Postura Agresiva

Uno de los hallazgos más relevantes de este estudio fue la determinación de la postura estratégica mediante la Matriz PEYEA (Capítulo IV). Contrario a una estrategia conservadora de mera supervivencia, el análisis financiero y competitivo ubicó a la empresa en el Cuadrante Agresivo.

Esto implica un cambio de paradigma para la organización: Aeroméxico ya no está en "modo de recuperación", sino en "modo de expansión". La estrategia central para el periodo 2025-2027 debe centrarse en utilizar su sólida liquidez post-IPO para capturar agresivamente las oportunidades derivadas del nearshoring y el regreso de México a la Categoría 1 de seguridad aérea. La aerolínea tiene el "músculo" financiero para soportar la inestabilidad del entorno regulatorio mientras ataca mercados que sus competidores no pueden servir eficientemente, como las rutas de largo alcance a Asia y Europa, o los corredores corporativos premium hacia Estados Unidos.

3. Implementación y Sostenibilidad Futura

La viabilidad de esta estrategia agresiva depende estrictamente de una ejecución disciplinada (Capítulo VI). El éxito no vendrá solo de abrir nuevas rutas, sino de la capacidad de la empresa para:

Digitalizar la experiencia: Reducir costos de distribución mediante tecnología NDC y personalizar la oferta al cliente.

Gestionar el riesgo político: Mantener una operación flexible que pueda adaptarse a restricciones de slots o cambios en la alianza con Delta sin colapsar.

Liderar en sostenibilidad: Convertir el uso de combustible sostenible (SAF) en una ventaja competitiva corporativa.

Los escenarios planteados (Capítulo V) confirman que, incluso en un contexto económico moderado, la estrategia de diferenciación premium es resiliente. El cliente corporativo seguirá volando, y Aeroméxico es la única opción que garantiza la conectividad global que requiere la economía mexicana.

Reflexión Final

En conclusión, Aeroméxico se encuentra en un punto de inflexión positivo. Ha dejado de ser una aerolínea tradicional "pesada" para convertirse en una corporación ágil, financiada y tecnológicamente avanzada. La recomendación final de esta consultoría es mantener el rumbo de la diferenciación: no buscar ser la más barata, sino la más valiosa. Al enfocarse en la excelencia operativa y la conectividad global, Aeroméxico no solo asegura su rentabilidad futura, sino que reafirma su rol estratégico como el motor de conexión de México con el mundo.

Anexos

El presente apartado integra los documentos complementarios que respaldan el análisis desarrollado a lo largo del Proyecto Final de Administración Estratégica aplicado a Aerovías de México, S.A. de C.V. (Aeroméxico). Los anexos tienen como finalidad ampliar la información presentada en los capítulos, ofrecer evidencia metodológica y facilitar la comprensión integral del proceso estratégico seguido por el equipo de consultoría.

Anexo 1. Cronograma de trabajo del equipo de consultoría estratégica

Este cronograma muestra la planeación temporal de las actividades realizadas por el equipo durante el desarrollo del proyecto académico. Se estructura en fases secuenciales, alineadas al proceso de Administración Estratégica.

Fase	**Actividades principales**	**Periodo estimado**
Fase I: Diagnóstico y Contextualización	Contextualización, memorándum, análisis histórico, FODA, PESTEL, Porter, EFE, EFI y MPC	Semanas 1–3
Fase II: Formulación Estratégica	Elaboración de matrices TOWS, PEYEA y BCG	Semanas 4–5
Fase III: Proyección Estratégica	Construcción de escenarios, KPIs y mapa estratégico BSC	Semanas 6–7
Fase IV: Implementación y Cierre	Análisis de implementación, conclusiones y revisión final	Semana 8

Este cronograma permitió distribuir responsabilidades, asegurar coherencia metodológica y cumplir con los tiempos académicos establecidos.

Anexo 2. Cronograma hipotético de implementación estratégica

El presente cronograma representa un supuesto de implementación del plan estratégico dentro de Aeroméxico, considerando un horizonte de mediano plazo.

Etapa	Acción estratégica	Tiempo estimado
Preparación	Comunicación estratégica y alineación directiva	0–3 meses
Ejecución inicial	Implementación de estrategias FO y DO prioritarias	4–9 meses
Consolidación	Ajustes operativos, expansión de rutas y optimización de procesos	10–18 meses
Evaluación	Medición de KPIs y retroalimentación estratégica	19–24 meses

Este cronograma es de carácter académico y no implica ejecución real.

Anexo 3. Instrumentos de diagnóstico utilizados

3.1 Ejemplo de encuesta de satisfacción del cliente

Objetivo: Medir la percepción del servicio de Aeroméxico desde la perspectiva del pasajero.

- ¿Cómo calificaría la puntualidad de su vuelo?
- ¿Cómo evalúa la atención del personal de cabina?
- ¿La experiencia de compra digital fue clara y eficiente?
- ¿Recomendaría Aeroméxico a otros viajeros?

Escala: Muy insatisfecho – Insatisfecho – Neutral – Satisfecho – Muy satisfecho

3.2 Guía de entrevista (nivel gerencial – supuesto académico)

- ¿Cuáles considera que son las principales ventajas competitivas de Aeroméxico?
- ¿Qué factores limitan actualmente el crecimiento de la empresa?
- ¿Cómo evalúa el impacto de la alianza con Delta Air Lines?
- ¿Qué riesgos estratégicos considera prioritarios para los próximos cinco años?

Anexo 4. Matriz FODA ampliada

Se presenta la versión detallada de la Matriz FODA utilizada como base para la formulación de estrategias TOWS.

Fortalezas: Liderazgo en puntualidad, flota moderna, alianza Delta/SkyTeam, servicio full service, solidez financiera post-reestructura.

Debilidades: Alta estructura de costos, rigidez laboral, dependencia del AICM, inconsistencias en experiencia del cliente.

Oportunidades: Nearshoring, expansión EE.UU., turismo premium, hub Tijuana-CBX, digitalización.

Amenazas: Inestabilidad regulatoria, volatilidad del combustible, competencia low cost, saturación aeroportuaria, recesión económica.

Anexo 5. Detalle de las matrices EFE, EFI y MPC

Este anexo respalda cuantitativamente el diagnóstico estratégico presentado en el Capítulo III. Incluye los pesos asignados, calificaciones y puntuaciones ponderadas que justifican:

- La posición externa favorable de Aeroméxico (EFE > 3.0)
- Su fortaleza interna con limitaciones estructurales (EFI > 2.5)
- Su posicionamiento competitivo frente a Volaris y Viva Aerobus como aerolínea de nicho premium (MPC)

Anexo 6. Matriz TOWS completa

Incluye el cruce detallado de variables internas y externas, del cual se derivan las estrategias:

- **FO:** Expansión agresiva de rutas premium apoyada en flota moderna y alianza Delta.
- **DO:** Digitalización y optimización de costos para compensar rigidez estructural.
- **FA:** Diversificación de hubs y fortalecimiento internacional para reducir riesgos regulatorios.
- **DA:** Contención de costos y gestión sindical ante escenarios adversos.

Anexo 7. Matriz PEYEA – Sustento de calificaciones

Se documenta el razonamiento detrás de las calificaciones asignadas a las dimensiones de Fuerza Financiera, Ventaja Competitiva, Estabilidad del Entorno y Fuerza de la Industria, que ubican a Aeroméxico en el cuadrante **Agresivo**.

Anexo 8. Matriz BCG – Clasificación del portafolio

Clasificación académica de las unidades estratégicas (rutas y segmentos):

- **Estrellas:** Rutas México–EE.UU. y Europa
- **Vacas lecheras:** Mercado corporativo nacional
- **Interrogantes:** Rutas Asia y Sudamérica
- **Perros:** Rutas domésticas de alta competencia LCC

Anexo 9. Indicadores Clave de Desempeño (KPIs)

Relación de KPIs utilizados para cuantificar la hipótesis estratégica:

- Puntualidad operacional
- Ingreso por pasajero (Yield)
- Factor de ocupación
- Participación de mercado internacional
- Satisfacción del cliente (NPS)
- Eficiencia del combustible

Anexo 10. Mapa estratégico – Balanced Scorecard

Representación conceptual del Mapa Estratégico alineado a las cuatro perspectivas del BSC:

- Financiera
- Clientes
- Procesos internos
- Aprendizaje y crecimiento

Este mapa permite visualizar la relación causa–efecto entre las estrategias formuladas y los objetivos organizacionales.

Los presentes anexos complementan el contenido principal del documento y fortalecen su rigor académico, metodológico y estratégico, evidenciando la aplicación integral de las herramientas de la Administración Estratégica al caso de Aeroméxico.

Fuentes de consulta

I. *Aeromexico*. (s. f.). Recuperado 7 de noviembre de 2025, de https://www.aeromexico.com/es-mx/acerca-de-aeromexico/corporativo-aeromexico

II. *Aeroméxico | Compliance*. (s. f.). AEROMEXICO. Recuperado 7 de noviembre de 2025, de https://compliance.aeromexico.com/es/

III. colaboradores de Wikipedia. (s. f.). *Aeroméxico*. Wikipedia, la Enciclopedia Libre. Recuperado 7 de noviembre de 2025, de https://es.wikipedia.org/wiki/Aerom%C3%A9xico#Historia

IV. *Grupo Aeroméxico, S.A.B. de C.V. : Accionistas Miembros de la Junta Directiva Gerentes y Perfil de la Empresa | MX01AE010005 | MarketScreener España*. (s. f.). MarketScreener España. Recuperado 7 de noviembre de 2025, de https://es.marketscreener.com/cotizacion/accion/GRUPO-AEROMEXICO-S-A-B-DE-10053429/empresa/

V. Mision Y Visión Información Empresarial. (s. f.). Misión y Visión de Aeroméxico | Información 2025 . Mision y Visión Información Empresarial. Recuperado 7 de noviembre de 2025, de https://misionyvision.info/de-aeromexico/

VI. Cirium. (2025, 10 de enero). *Cirium 2024 On-Time Performance Review*. [Informe en línea]. https://www.google.com/search?q=https://www.cirium.com/thoughtcloud/2024-on-time-performance-review/

VII. El Financiero. (2025, 15 de noviembre). *Acciones de Aeroméxico 'despegan' en su regreso a Wall Street y la BMV*. El Financiero. https://www.google.com/search?q=https://www.elfinanciero.com.mx/empresas/2025/11/15/aeromexico-regresa-a-wall-street-y-la-bmv/

VIII. Reuters. (2025, 3 de julio). *US DOT blocks new Aeromexico-Delta flights amid Mexico cargo dispute*. Reuters. https://www.google.com/search?q=https://www.reuters.com/business/aerospace-defense/us-dot-blocks-new-aeromexico-delta-flights-2025-07-03/

IX. S&P Global Ratings. (2024, 29 de octubre). *Grupo Aeroméxico Upgraded To 'B+' From 'B' On Strong Financial Performance; Outlook Stable*. [Comunicado de prensa]. https://www.google.com/search?q=https://www.spglobal.com/ratings/en/research/article/-/2076512

X. Secretaría de Turismo de México. (2025, 22 de mayo). *El "nearshoring" impulsa el turismo de negocios en México un 20% en el último año*. Gobierno de México. https://www.google.com/search?q=https://www.gob.mx/sectur/prensa/

XI. Vega Falcón, V., & Lluglla Jácome, D. K. (2019). El Balanced Scorecard como herramienta de gestión organizacional. *REVISTA CIENTÍFICA ECOCIENCIA*, *6*(2), 1–24. https://doi.org/10.21855/ecociencia.62.187

XII. Altair Consultores, S. R. L. (2005). *Cuadro de mando integral*. Revista Economía. https://www.itson.mx/publicaciones/pacioli/documents/no66/17a-el_bsc_una_herramienta_para_la_planeacion_estrategicax.pdf

XIII. Anáhuac Online. (2025, 24 de septiembre). *¿Qué es la administración estratégica y cómo entender su alcance real?* Universidad Anáhuac. https://online.anahuac.mx/contenidos-educativos/negocios/administracion-estrategica/

XIV. Martínez-Gómez, V. A. (2020). Planeación Estratégica, instrumento funcional al interior de las organizaciones. *Revista Tecnológica-Educativa Docentes 2.0*, *9*(2), 133–145. https://www.scielo.sa.cr/scielo.php?script=sci_arttext&pid=S1659-49322020000200006