Time'Eats

Cellule PMO Direction des Systèmes d'Information

Supervision du portefeuille de projets IT

Professionnalisation de la cellule PMO

Projet Collaboratif CESI MAALSI Semestre 2

Avril 2026

Budget portefeuille : 1 700 K | 11 projets | DSI : 21 personnes

PARTIE 0

Table des matières

Introduction **3**

1 Portefeuille de projets **4**

1.1 Enjeux et objectifs généraux du portefeuille . . . 4

1.1.1 Enjeux du portefeuille . . . 4

1.1.2 Objectifs généraux du portefeuille . . . 4

1.2 Méthodologie PMO Hybride . . . 6

1.2.1 Pilier 1 Gouvernance par les rituels (tempo du PMO) . . . 6

1.2.2 Pilier 2 Exécution bimodale (le bon outil pour le bon projet) . . . 6

1.2.3 Pilier 3 Pilotage capacitaire et gestion des ESN . . . 7

1.2.4 Pilier 4 Standardisation du suivi et contrôle . . . 7

1.3 Référentiel documentaire commun . . . 8

1.4 Tableau de bord de supervision du portefeuille . . . 10

1.4.1 Modèle de priorisation . . . 10

1.4.2 Tableau de priorisation des 11 projets . . . 10

1.4.3 Vue synthétique du portefeuille . . . 10

1.4.4 Implémentation digitale Cockpit DSI (Node.js) . . . 11

1.5 Référentiel des indicateurs de pilotage . . . 14

1.5.1 Indicateurs de supervision du portefeuille . . . 14

1.5.2 Indicateurs de pilotage projet (CRM généralisable) . . . 14

1.5.3 Indicateurs opérationnels (infrastructure et incidents) . . . 15

1.5.4 Indicateurs de performance PMO (amélioration continue) . . . 15

2 Gestion du projet : Progiciel CRM **17**

2.1 Plan de management du projet CRM . . . 17

2.1.1 Périmètre . . . 17

2.1.2 Jalons clés . . . 17

2.1.3 WBS simplifié . . . 17

2.1.4 Budget prévisionnel . . . 18

2.1.5 Registre des risques . . . 18

2.1.6 Plan de communication . . . 18

2.2 Tableau de bord de pilotage du projet CRM . . . 19

2.2.1 Indicateurs clés de performance . . . 19

2.2.2 Fiche mensuelle de pilotage Template papier . . . 19

2.2.3 Intégration au Cockpit DSI Onglet Projet CRM . . . 20

3 Clôture de projet et retour d'expérience **23**

3.1 Documents contractuels de clôture du projet CRM . . . 23

3.1.1 Liste justifiée des documents de clôture . . . 23

3.1.2 Template Procès-verbal de recette fonctionnelle . . . 25

3.2 Capitalisation et amélioration continue . . . 26

3.2.1 Enjeux pour Time'Eats 26
3.2.2 Processus de capitalisation 4 étapes 26
3.2.3 Boucle PDCA appliquée au PMO 26
3.2.4 Indicateurs de performance du PMO 26

Annexe Checklist grille d'évaluation **29**

PARTIE 0

Introduction

Time'Eats est une entreprise spécialisée en vente de nourriture préparée et livraison à domicile, basée à Rennes. Dans le cadre de son développement national, sa DSI de **21 personnes** doit piloter simultanément **11 projets IT** pour un budget total de **1 700 K**, avec un fort recours aux ESN.

❖ Constat clé

Ce portefeuille est sous haute tension : une DSI de 21 personnes absorbe 11 projets majeurs avec des dépendances critiques, des échéances serrées et un budget global à maîtriser. Une méthodologie unique (tout Agile ou tout Cycle en V) ne peut suffire. La réponse est une **approche PMO hybride**, pragmatique et capacitaire.

Ce document est structuré en trois parties correspondant aux axes d'évaluation :

1. **Portefeuille de projets** méthodologie, référentiel documentaire et tableau de bord de supervision
2. **Gestion du projet CRM** plan de management et tableau de bord de pilotage
3. **Clôture et capitalisation** documents contractuels, PV de recette et amélioration continue

✔ Recommandation

Les tableaux de bord de supervision (ğ1.3) et de pilotage CRM (ğ2.2) présentés dans ce livrable ont été **implémentés sous forme d'application web interactive** : le **Cockpit DSI Time'Eats**, développé en Node.js/Express. Ce cockpit constitue la *source de vérité unique* du PMO conformément au Pilier 4 (ğ1.1). L'application est accessible en interne sur `http://localhost:3001`.

PARTIE 1

Portefeuille de projets

1.1 Enjeux et objectifs généraux du portefeuille

❖ **Constat clé**

Time'Eats se trouve à un **tournant stratégique majeur** : l'entreprise doit simultanément consolider son socle technique, accélérer sa croissance nationale et professionnaliser sa DSI le tout avec **21 personnes** et un budget de **1 700 K**. Le portefeuille de 11 projets n'est pas un catalogue de chantiers : c'est le **programme de transformation de l'entreprise pour les 12 prochains mois**. Sans cadre PMO structuré, ce volume de projets simultanés conduit inévitablement à des dérives budgétaires, des conflits de ressources et une perte de valeur livrée.

1.1.1 Enjeux du portefeuille

Dimension	Enjeu identifié	Conséquence si non adressé
Stratégique	Aligner les 11 projets IT sur les priorités business de Time'Eats (croissance nationale, relation client, compétitivité)	Investissement IT déconnecté du terrain ROI non perçu par la direction
Financier	Maîtriser un budget global de 1 700 K réparti sur des prestataires multiples, des modes contractuels variés et 12 mois d'exécution	Dépassements en cascade arbitrages budgétaires brutaux en cours d'année
Capacitaire	Absorber 11 projets Build simultanés sans dégrader le Run (MCO), avec une DSI de 21 personnes dont 5 chefs de projet	Épuisement des équipes, glissement des délais, qualité sacrifiée
Opérationnel	Gérer les dépendances inter-projets (Office 365 bloquant 3 projets majeurs) et les risques de propagation des retards	Effet domino sur CRM, Refonte Web et Apps mobiles
Humain	Piloter les ESN (contrats, livrables, satisfaction) tout en développant les compétences internes	Dépendance excessive aux prestataires, perte de souveraineté technique
Gouvernance	Professionnaliser la cellule PMO pour produire une vision consolidée fiable en temps réel	Décisions prises sur des données obsolètes ou incomplètes

1.1.2 Objectifs généraux du portefeuille

Ces objectifs sont **mesurables et suivis** via le Cockpit DSI (ğ1.3). Ils constituent le cadre de succès du portefeuille que le PMO présente au Comité Stratégique mensuel.

#	Objectif	Indicateur associé	Cible	Horizon
O1	Livrer **100 %** des projets critiques (score $\geq$ 3,50) dans le périmètre validé	Taux de respect du périmètre	100 %	Déc. N
O2	Maîtriser le budget total du portefeuille à $\pm$**5 %** du prévisionnel	Taux de dépassement budgétaire	$\leq$ 5 %	Déc. N
O3	Respecter les jalons critiques du portefeuille (démarrage, go-live)	% jalons respectés	$\geq$ 80 %	Continu
O4	Garantir la **continuité de service** (Run) pendant la phase Build	Uptime moyen des 9 serveurs	$\geq$ 99 %	Mensuel
O5	Résoudre les incidents P1 en moins de 5 jours ouvrés	Délai moyen résolution P1	$\leq 5\,j$	Continu
O6	Professionnaliser le PMO via un référentiel documentaire appliqué sur 100 % des projets	Taux de réutilisation des templates	$\geq$ 60 %	Juin N
O7	Identifier **en amont** les risques majeurs (avant impact)	% risques identifiés avant occurrence	$\geq$ 70 %	Continu

▲ Point d'alerte

Hiérarchisation des objectifs : O4 (continuité de service) et O5 (incidents P1) sont non négociables – un incident P1 non résolu sous 5 jours impacte directement les revenus de Time'Eats (plateforme de livraison). Les objectifs O1 à O3 sont le cur de la mission PMO.

1.2 Méthodologie PMO Hybride

➢ **Choix retenu**

Adopter une **méthodologie PMO Hybride à 4 piliers**, axée sur le pragmatisme et la gestion stricte de la capacité. Elle distingue les projets par nature et impose un rythme de gouvernance commun à l'ensemble du portefeuille.

1.2.1 Pilier 1 – Gouvernance par les rituels (tempo du PMO)

Le PMO doit dicter le **rythme de pilotage** pour éviter la dispersion des ressources internes sur 11 fronts simultanés.

Rituel	Fréquence	Participants	Objectif
Comité Stratégique	Mensuel	DG + DSI	Validation budgétaire (dépassements), escalades risques majeurs, réévaluation de la priorisation
Revue Portefeuille PMO	Hebdomadaire	DSI + 5 CPs	Météo des projets (RAG), jalons critiques, disponibilité des ressources, suivi des dépendances
Stand-up DSI	Quotidien (15 min)	Équipes techniques	Lever les blocages opérationnels entre le Run (MCO) et le Build (11 projets)

▲ **Point d'alerte**

Le projet **Office 365** doit faire l'objet d'un point dédié en revue hebdomadaire : tout retard sur ce prérequis se propage immédiatement sur le CRM, la Refonte Web et les applications mobiles.

1.2.2 Pilier 2 – Exécution bimodale (le bon outil pour le bon projet)

Les projets sont scindés en deux modes d'exécution selon leur nature :

Mode	Projets concernés	Caractéristiques
Cycle en V / Waterfall	Migration Azure, Sauvegarde Cloud, MAJ Outils de Paie, MFA, Office 365, CI/CD, Stockage Fichiers	Périmètre et contraintes techniques/légales fixes. Planification rigoureuse, gestion des risques techniques en amont, livraison unique validée par PV de recette.
Agile / Scrum	Refonte Web, App Mobile Clients, App Mobile Fournisseurs, CRM	Le périmètre peut évoluer selon les retours utilisateurs. Sprints de 2 à 3 semaines, revue de sprint et rétrospective systématiques, livraison de valeur incrémentale.

✔ **Recommandation**

Pour les projets Agile, constituer une **équipe dédiée par produit** (CP + 1 dev + 1 ESN) afin d'éviter le multi-projet qui dégrade la vélocité. La plateforme CI/CD (projet Avril N) renforcera la livraison continue dès le T3.

1.2.3 Pilier 3 Pilotage capacitaire et gestion des ESN

C'est le nerf de la guerre : avec des équipes internes limitées, la gestion des prestataires dictera la réussite ou l'échec du portefeuille.

Levier	Description et justification
Sanctuarisation du Run	Avant tout planning projet, définir le % de temps alloué au MCO (ex. 30% des admins systèmes). Le reste constitue la capacité réelle disponible pour les projets.
Stratégie Faire / Faire Faire	Projets socles à forte connaissance interne (MFA, Stockage) : maximum d'internalisation. Projets à fort volume de développement (Apps mobiles, CRM) : externalisation vers ESN spécialisées.
Contrats au Forfait (ESN)	Privilégier les contrats forfaitaires plutôt qu'en régie (temps passé). Sécurise le budget global de 1 700 K et transfère le risque de dépassement à l'ESN.
Pilotage par les livrables	Engagement de résultats contractuels : jalons intermédiaires avec critères d'acceptation mesurables, déclencheurs de paiement liés aux livrables validés.

1.2.4 Pilier 4 Standardisation du suivi et contrôle

Pour que le PMO consolide les données sans passer ses journées à faire du reporting, des **standards intransigeants** s'imposent.

Standard	Contenu
Source de vérité unique	Tous les projets utilisent le même outil de suivi (Cockpit DSI) et le même référentiel documentaire (Charte, PMP, PV de recette). Aucune donnée de projet hors de ces outils.
Suivi des dépendances (chemin critique)	Imposer un suivi visuel (Gantt du portefeuille) des bloqueurs inter-projets. Si Office 365 prend du retard, l'impact en cascade sur CRM, Web et Apps mobiles est immédiatement visible.
Format RAG unifié	Chaque chef de projet livre une fiche mensuelle avec statut Rouge/Ambre/Vert sur trois axes : Coûts, Délais, Qualité. Lecture immédiate en revue portefeuille.
Seuil d'escalade automatique	Tout projet passant en Rouge sur deux mois consécutifs déclenche automatiquement un COPIL extraordinaire avec la Direction.

1.3 Référentiel documentaire commun

❖ **Constat clé**

Ce référentiel garantit l'homogénéité des pratiques PMO. Chaque chef de projet dispose d'un catalogue de documents-types hébergés sur **SharePoint Online** (projet Office 365 en déploiement). Aucun coût additionnel.

Document	Objectif	Resp.	Dest.	Fréquence
Phase 1 – Démarrage				
Charte projet	Autoriser formellement le projet, nommer le CP	DSI	CP, DG	Une fois
Note de cadrage	Définir périmètre, objectifs, contraintes	CP	Parties prenantes	Une fois
Fiche d'identification	Synthèse une page pour le suivi portefeuille	CP	PMO	Une fois
Matrice RACI	Clarifier rôles et responsabilités	CP	Équipe projet	MAJ si besoin
Phase 2 – Planification				
Plan de Management Projet (PMP)	Document maître : périmètre, budget, planning, risques	CP	DSI, DG	Une fois (v. majeure si écart)
WBS	Décomposer le projet en lots de travaux	CP	Équipe	Une fois + révisions
Planning Gantt	Ordonnancer les tâches et jalons	CP	DSI, ESN	Mensuel
Budget prévisionnel	Estimer les coûts par poste (interne + ESN)	CP	DSI, DG	Une fois + révisions
Registre des risques	Identifier, évaluer et traiter les risques	CP	PMO, DSI	Mensuel
Plan de communication	Canaux, fréquences et destinataires	CP	Parties prenantes	Une fois
Plan conduite du changement	Accompagner les utilisateurs	CP + RH	Métiers	Selon jalons
Phase 3 – Exécution				
Compte rendu de réunion	Tracer les décisions et actions	CP	Participants	Hebdomadaire
Rapport d'avancement	Synthèse état d'avancement (% réalisé, écarts)	CP	DSI	Mensuel
Demande de changement	Formaliser tout écart au périmètre contractuel	CP	DSI, ESN	À l'occurrence
Log des anomalies	Tracer les défauts détectés en recette	Équipe	CP, ESN	À l'occurrence
Phase 4 – Maîtrise				
Tableau de bord projet	KPIs coûts/délais/qualité avec statut RAG	CP	DSI, DG	Mensuel

Document	Objectif	Resp.	Dest.	Fréquence
Rapport d'écarts	Analyse des dérives et mesures correctives	CP	DSI	En cas d'écart
Comité de pilotage (COPIL)	Décisions sur les écarts significatifs	PMO	DSI, DG, ESN	Mensuel
Phase 5 – Clôture				
PV de recette fonctionnelle	Validation métier des fonctionnalités livrées	CP	Métiers, DSI	Une fois
PV de recette technique	Validation technique par la DSI	CP	DSI	Une fois
Rapport de clôture	Bilan périmètre / coût / délai	CP	PMO, DG	Une fois
PV de transfert en exploitation	Remise officielle au run	CP	DSI Ops	Une fois
Fiche REX	Retour d'expérience structuré	CP	PMO	Une fois

1.4 Tableau de bord de supervision du portefeuille

1.4.1 Modèle de priorisation

Critère	Poids	Cotation (1 à 5)
Nécessité / Importance stratégique	35 %	Issu du cahier des charges (1 = faible, 5 = critique)
Rentabilité attendue	25 %	Issu du cahier des charges (1 = faible ROI, 5 = ROI élevé)
Niveau de maîtrise des risques	20 %	Issu du cahier des charges (1 = très risqué, 5 = maîtrisé)
Dépendances critiques	10 %	Nombre de projets bloqués : 0 1pt, 1 2pts, 2 3pts, 3 4pts, 4+ 5pts
Urgence réglementaire	10 %	5 si projet réglementaire, 1 sinon
Score de priorité		$\sum$ (critère × poids) de 1,00 à 5,00

Seuils RAG : Vert $\geq$ 3,50 (priorité haute) Ambre 2,753,49 (priorité moyenne) Rouge $<$ 2,75 (priorité basse)

1.4.2 Tableau de priorisation des 11 projets

Projet	Imp.	Rent.	Risq.	Dép.	Règl.	Score	Statut
Refonte Web	5	5	2	4	1	**3,80**	Vert
CRM	5	3	4	4	1	**3,70**	Vert
App Mobile Clients	5	5	3	1	1	**3,70**	Vert
MFA	5	3	4	3	1	**3,60**	Vert
Sauvegarde Cloud	5	3	5	1	1	**3,60**	Vert
App Mobile Fourn.	5	5	2	1	1	**3,50**	Vert
MAJ Outils Paie	5	1	4	1	5	**3,40**	Ambre
Office 365	4	2	3	5	1	**3,00**	Ambre
CI/CD	3	3	3	5	1	**2,90**	Ambre
Stockage & Fichiers	4	3	3	1	1	**2,85**	Ambre
Migration Azure	3	4	1	3	1	**2,55**	Rouge

Imp.=Importance, Rent.=Rentabilité, Risq.=Maîtrise risques, Dép.=Dépendances critiques, Règl.=Urgence réglementaire

▲ Point d'alerte

Office 365 est classé Ambre malgré son importance de 4/5 : sa rentabilité directe (2/5) est faible. Mais son score « Dépendances » (5/5) révèle qu'il bloque 3 projets Vert. Le PMO doit lui allouer une priorité de planning absolue, indépendamment de son score de priorité.
Migration Azure est classée Rouge (maîtrise des risques : 1/5) : migration de 4 serveurs métiers sur des technologies vieillissantes. Un accompagnement par une ESN spécialisée Azure est impératif.

1.4.3 Vue synthétique du portefeuille

Ce tableau constitue la **vue papier exportée** depuis le Cockpit DSI (onglet « Portefeuille »). La version live est interactive, éditable en temps réel par chaque chef de projet.

Projet	Début	Durée	Budget	Mode	Statut
Office 365	Avr N	3 mois	100 K	Waterfall	Ambre
Refonte Web	Avr N	6 mois	300 K	Agile	Vert
CI/CD	Avr N	3 mois	100 K	Waterfall	Ambre
App Mobile Clients	Mai N	8 mois	150 K	Agile	Vert
App Mobile Fourn.	Mai N	8 mois	200 K	Agile	Vert
CRM	Juin N	6 mois	250 K	Agile	Vert
MFA	Juil N	4 mois	150 K	Waterfall	Vert
Migration Azure	Août N	5 mois	200 K	Waterfall	Rouge
MAJ Outils Paie	Sept N	3 mois	50 K	Waterfall	Ambre
Stockage & Fichiers	Oct N	3 mois	100 K	Waterfall	Ambre
Sauvegarde Cloud	Oct N	4 mois	100 K	Waterfall	Vert
TOTAL			**1 700 K**		

1.4.4 Implémentation digitale Cockpit DSI (Node.js)

❖ **Constat clé**

Le Cockpit DSI est l'**implémentation opérationnelle** du tableau de bord de supervision. Il remplace tout tableau Excel partagé et élimine les délais de consolidation : les données sont mises à jour en continu par les chefs de projet et consultées sans délai par le DSI.

Architecture technique

Couche	Technologie	Rôle
Backend	Node.js + Express	Serveur REST routes API, gestion des collections, persistance
Données	`db.json`	Base de données fichier 7 collections : `projects`, `incidents`, `servers`, `esn_contacts`, `blocking_points`, `patches`, `crm_kpis`
Frontend	HTML/CSS + Chart.js	Interface SPA mono-page 5 onglets, graphiques dynamiques, modales d'édition
Hébergement	Interne DSI	`http://localhost:3001` disponible sur le réseau LAN du siège

API REST Endpoints de supervision

Route	Méthode	Description
`/api/projects`	GET	Liste des 11 projets score de priorisation, RAG, avancement, chef, ESN
`/api/projects/:id`	PATCH	Mise à jour avancement, RAG exécution, budget consommé, chef, ESN
`/api/stats`	GET	Agrégats portefeuille : budget total engagé, nombre d'alertes, uptime moyen
`/api/incidents`	GET/POST	Incidents actifs P1/P2/P3 créer, faire progresser, résoudre
`/api/blocking`	GET/POST	Points bloquants ouvrir, lever, suivre par responsable
`/api/esn`	GET/PATCH	Contacts ESN CRs, notes de satisfaction, ancienneté dernier contact
`/api/patches`	GET/POST	Livrables ESN patch notes et dates de livraison
`/api/crm`	GET/PATCH	KPIs, jalons, risques CRM et points de vigilance COPIL (cf. ğ2.2)
`/api/servers`	GET/PATCH	Uptime et statut RAG des 9 serveurs on-premise

Les 5 onglets du Cockpit et leur correspondance dans ce livrable

Onglet	Contenu	Correspond à
Portefeuille	Stat cards, rituels PMO, modèle de priorisation, tableau des 11 projets éditables, graphique score par projet, budget mensuel	ğ1.1 (gouvernance) + ğ1.3 (supervision)
Projet CRM	Jalons J1J5, budget par poste, fiche KPI mensuelle RAG, registre des risques, vigilance et décisions COPIL	ğ2.1 (PMP) + ğ2.2 (tableau de bord)
Vélocité	Déploiements hebdomadaires, burn-down sprint, charge par développeur, répartition j/h par projet	Pilier 2 ğ1.1 (exécution bimodale)
Ops & Risques	Uptime 9 serveurs, incidents P1/P2/P3, radar risques vs importance, KPIs PMO	ğ3.2 (amélioration continue)
ESN	Contacts par ESN, ancienneté CRs, points bloquants, livrables patch notes	Pilier 3 ğ1.1 (pilotage ESN)

✔ Recommandation

Chaque chef de projet met à jour son avancement et son RAG directement dans le Cockpit (bouton **[edit]** dans le tableau portefeuille) sans passer par un email ou un fichier partagé. Le DSI consulte l'état consolidé en temps réel. Le rapport mensuel papier (ğ3 du référentiel) reste produit pour archivage et COPIL formel.

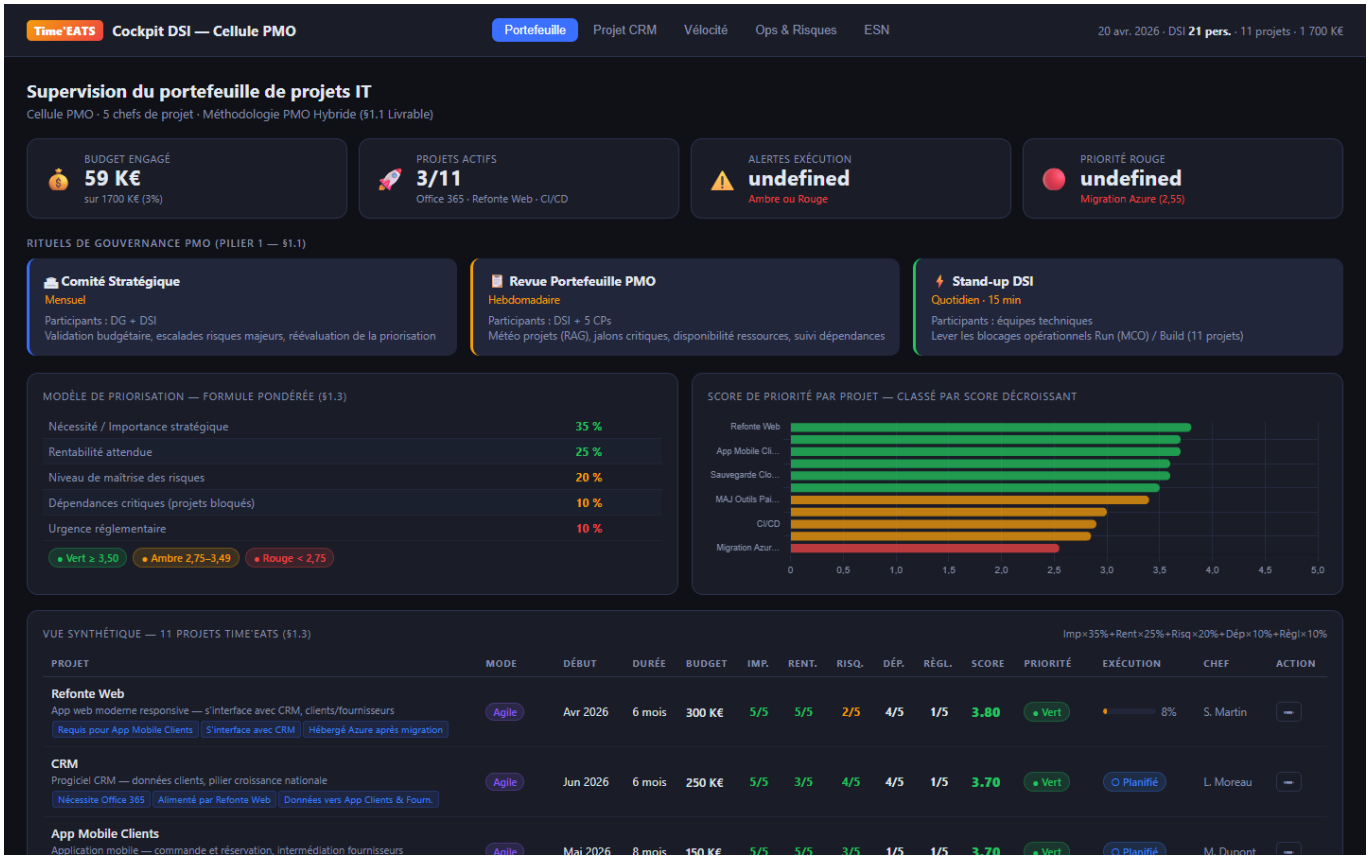

Capture Onglet Portefeuille : supervision des 11 projets, score de priorisation, RAG exécution (Cockpit DSI Avr 2026)

1.5 Référentiel des indicateurs de pilotage

❖ **Constat clé**

Ce référentiel constitue la **liste exhaustive et consolidée** de tous les indicateurs mis en place dans le cadre PMO Time'Eats. Il couvre quatre niveaux de lecture : la supervision du portefeuille (vision DSI), le pilotage de projet (vision chef de projet), la performance PMO (vision amélioration continue) et les indicateurs opérationnels (vision infrastructure). Chaque indicateur est rattaché à son onglet source dans le Cockpit DSI.

1.5.1 Indicateurs de supervision du portefeuille

Ces indicateurs alimentent l'**onglet Portefeuille** du Cockpit DSI via `GET /api/projects` et `GET /api/stats`.

Indicateur	Définition	Cible	Seuil alerte	Fréquence
Score de priorisation	$\sum$ (critère $\times$ poids) sur 5 axes	$\geq 3{,}50$ (Vert)	$< 2{,}75$ (Rouge)	Statique
Statut RAG exécution	Rouge / Ambre / Vert sur Coûts + Délais + Qualité	Vert	Rouge	Mensuel
Avancement physique	% de réalisation déclaré par le CP	Selon jalon	Retard $> 10\,j$	Mensuel
Budget consommé / Budget prévu	Taux d'engagement budgétaire	$\leq 100\,\%$	$> 110\,\%$	Mensuel
Nombre de projets en alerte	Nb de projets en statut Ambre ou Rouge	0 Rouge	≥ 2 Rouge	Hebdomadaire
Dépendances critiques actives	Nb de projets bloqués par un prérequis non livré	0	≥ 1 bloquant	Hebdomadaire
Budget total engagé (portefeuille)	Somme des budgets consommés sur 11 projets	$\leq 1\,700$ K	$> 1\,785$ K	Mensuel

1.5.2 Indicateurs de pilotage projet (CRM – généralisable)

Ces indicateurs alimentent l'**onglet Projet CRM** du Cockpit DSI via `GET /api/crm`. Ils sont applicables à tout projet du portefeuille disposant d'un PMP complet.

Axe	Indicateur	Calcul / Source	Cible	Seuil alerte	Fréq.
Coûts	Budget consommé / prévu	Comptabilité	$\leq 100\,\%$	$> 110\,\%$	Mensuel
	IPC (Valeur acquise)	VA/CR (EVM)	$\geq 0{,}9$	$< 0{,}8$	Mensuel
	Réserve pour aléas restante	Budget initial	$> 0\,\%$	$< 5\,\%$	Mensuel
Délais	Jalons respectés / planifiés	Planning	$= 100\,\%$	$< 80\,\%$	Mensuel
	IPD (Valeur acquise)	VA/VP (EVM)	$\geq 0{,}9$	$< 0{,}8$	Mensuel
	Retard cumulé (j. ouvrés)	Planning	0 jour	$> 10\,j$	Mensuel
Qualité	Taux de couverture des tests	Log anomalies	$\geq 80\,\%$	$< 60\,\%$	Par sprint
	Anomalies bloquantes ouvertes	Log anomalies	0	> 2	Hebdom.
	Taux de satisfaction recette	Questionnaire métier	$\geq 85\,\%$	$< 70\,\%$	À la recette

1.5.3 Indicateurs opérationnels (infrastructure et incidents)

Ces indicateurs alimentent l'**onglet Ops & Risques** du Cockpit DSI via `GET /api/servers` et `GET /api/incidents`.

Indicateur	Définition	Cible	Seuil alerte	Fréquence
Uptime moyen (9 serveurs)	% disponibilité des serveurs on-premise	$\geq 99\,\%$	$< 98\,\%$	Temps réel
Incidents P1 actifs	Incidents critiques (service arrêté) ouverts	0	≥ 1	Temps réel
Incidents P2 actifs	Incidents majeurs (dégradation service) ouverts	0	≥ 3	Quotidien
Délai moyen résolution P1	Délai entre ouverture et clôture d'un P1	$\leq 5\,j$	$> 5\,j$	Par incident
Points bloquants ESN ouverts	Nb de blocages inter-équipes non levés	0	≥ 2	Hebdomadaire
Ancienneté dernier CR ESN	Nb de jours depuis le dernier compte-rendu	$\leq 14\,j$	$> 30\,j$	Mensuel

1.5.4 Indicateurs de performance PMO (amélioration continue)

Ces indicateurs alimentent la **section KPIs PMO** de l'onglet Ops & Risques, calculés depuis les collections `projects` et `incidents`.

Indicateur PMO	Calcul	Cible	Valeur Avr N	Fréquence
% projets dans les délais	Projets Vert délai / 11	≥ 80 %	n/d	Mensuel
% projets dans le budget	Projets Vert coût / 11	≥ 85 %	100 %	Mensuel
Taux de satisfaction recette	Moyenne des questionnaires métier	≥ 80 %	n/d	Par projet
% risques identifiés en amont	Risques préventifs / total risques	≥ 70 %	100 %	Semestriel
Taux de réutilisation templates	Projets utilisant le référentiel / 11	≥ 60 %	n/d	Semestriel
Nb de REX produits	Fiches REX rédigées à la clôture	1 / projet clos	0 (phase init)	Par clôture

✔ **Recommandation**

Lecture croisée des indicateurs : le Cockpit DSI est conçu pour que le DSI puisse passer de la vue macro (portefeuille, budget global) à la vue micro (KPIs d'un projet, détail d'un incident P1) en un seul clic. La cohérence entre les niveaux – supervision, pilotage, opérationnel, PMO – garantit qu'aucun signal faible ne passe entre les mailles.

PARTIE 2

Gestion du projet : Progiciel CRM

❖ **Constat clé**

Le CRM est un progiciel destiné à centraliser les données clients existantes et à venir. Il constitue un **pilier stratégique** (importance 5/5) pour la mise en service des applications mobiles et de la Refonte Web. Démarrage : juin N Fin prévue : novembre N Budget : 250 K Charge : 300 j/h.

2.1 Plan de management du projet CRM

2.1.1 Périmètre

Inclus :

- Sélection et déploiement d'un progiciel CRM marché (appel d'offres)
- Migration et nettoyage des données clients existantes (conformité RGPD)
- Intégration avec la Refonte Web (API REST) et le socle Office 365
- Paramétrage des profils utilisateurs (commerciaux, support, direction)
- Formation des utilisateurs clés et déploiement progressif

Exclus : développement spécifique sur le progiciel hors standard ; intégration apps mobiles (phase 2).

2.1.2 Jalons clés

Jalon	Description	Date cible	Critère d'entrée
J1 Cadrage	Validation note de cadrage + RACI	15 juin N	Charte signée
J2 Sélection	Choix de l'éditeur CRM, contractualisation	30 juin N	AO dépouillé
J3 Paramétrage	Livraison environnement de recette	31 août N	Contrat signé
J4 Recette	Tests fonctionnels et validation métier	31 oct N	Env. recette stable
J5 Go-live	Mise en production + formation utilisateurs	30 nov N	PV recette signé

2.1.3 WBS simplifié

1. **Cadrage et appel d'offres** (juin N) : cahier des charges fonctionnel, publication et dépouillement de l'AO, choix de la solution
2. **Paramétrage et intégration** (juilletaoût N) : installation, paramétrage des modules, développement des connecteurs API (Refonte Web), migration et nettoyage des données clients
3. **Recette et formation** (septembreoctobre N) : tests unitaires DSI, recette fonctionnelle métier, formation des Key Users
4. **Déploiement et clôture** (novembre N) : bascule en production, support post-ouverture J+30, clôture administrative

2.1.4 Budget prévisionnel

Poste de dépense	Interne	ESN / Éditeur	Remarque
Licences CRM (1 an)		60 K	Abonnement SaaS annuel
Intégration / paramétrage		90 K	Forfait ESN spécialisée
Migration des données	20 K	30 K	Audit RGPD + nettoyage
Formation utilisateurs	5 K	15 K	Key Users + présentiel
Chef de projet (interne)	15 K		6 mois à 20 % charge
Réserve pour aléas (10 %)		15 K	Déclenchée sur décision CP
Total	**40 K**	**210 K**	**250 K**

2.1.5 Registre des risques

Risque	Proba.	Impact	Criticité	Plan de mitigation
Retard de l'éditeur CRM	Moyenne	Élevé	**Majeur**	Contractualiser SLA avec pénalités ; jalons intermédiaires contractuels
Données non conformes RGPD	Élevée	Élevé	**Critique**	Audit de données dès juin N ; DPO impliqué au démarrage
Office 365 non terminé	Faible	Moyen	**Mineur**	Planning conditionnel ; CRM peut démarrer en mode dégradé
Résistance au changement	Moyenne	Moyen	**Majeur**	Plan conduite du changement ; Key Users impliqués dès le cadrage
Dépassement budgétaire	Faible	Élevé	**Majeur**	Jalons de validation budget (J2, J3, J4) ; réserve de 10 %
Perte de données migration	Faible	Critique	**Majeur**	Sauvegarde avant migration ; tests de non-régression

2.1.6 Plan de communication

Communication	Destinataires	Fréquence	Canal	Responsable
Réunion équipe projet	Équipe DSI + ESN	Hebdomadaire	Teams	Chef de projet
Rapport d'avancement	DSI, DG	Mensuel	Email + SharePoint	Chef de projet
Comité de pilotage	DSI, DG, ESN	Mensuel	Présentiel	PMO
Alerte critique	DSI, DG	Immédiat	Email + appel	Chef de projet
Newsletter utilisateurs	Commerciaux, support	Bi-mensuel	Email	CP + RH

2.2 Tableau de bord de pilotage du projet CRM

❖ **Constat clé**

Ce tableau de bord est produit **mensuellement** par le chef de projet et présenté en COPIL. Le statut RAG permet une lecture immédiate de la santé du projet sur trois axes : Coûts, Délais, Qualité.

2.2.1 Indicateurs clés de performance

Axe	Indicateur	Cible	Seuil alerte	Source
Coûts	Budget consommé / Budget prévu	$\leq 100\,\%$	$> 110\,\%$	Comptabilité
	IPC Indice Performance Coût	$\geq 0{,}9$	$< 0{,}8$	EVM
	Réserve pour aléas restante	$> 0\,\%$	$< 5\,\%$	Budget
Délais	Jalons respectés / Planifiés	$= 100\,\%$	$< 80\,\%$	Planning
	IPD Indice Performance Délai	$\geq 0{,}9$	$< 0{,}8$	EVM
	Retard cumulé (jours ouvrés)	0	$> 10\,j$	Planning
	Taux couverture des tests	$\geq 80\,\%$	$< 60\,\%$	Log anomalies
	Anomalies bloquantes ouvertes	0	> 2	Log anomalies
	Taux satisfaction recette	$\geq 85\,\%$	$< 70\,\%$	Questionnaire

2.2.2 Fiche mensuelle de pilotage Template papier

Ce template est la **version papier** de la fiche mensuelle. La version live est alimentée en continu via l'onglet « Projet CRM » du Cockpit DSI (cf. ğ1.3.4 et ğ2.3 ci-après).

KPI	Valeur M-1	Valeur M	Statut	Commentaire / Action
Budget consommé			Vert	
IPC (Coût)			Vert	
IPD (Délai)			Ambre	
Jalons respectés			Vert	
Retard cumulé			Vert	
Anomalies bloquantes			Vert	
Taux couverture tests			Vert	
Satisfaction recette			Vert	

Statut global du projet : Vert

Points de vigilance du mois :

[3 points maximum – cf. registre des risques]

Décisions demandées au COPIL :

[Lister les décisions à prendre]

2.2.3 Intégration au Cockpit DSI – Onglet Projet CRM

❖ **Constat clé**

Le tableau de bord de pilotage CRM est opérationnellement géré via l'**onglet Projet CRM** du Cockpit DSI. Toutes les données présentées ci-dessus (KPIs, jalons, risques, vigilance COPIL) sont stockées dans la collection `crm_kpis` de `db.json` et accessibles via `GET /api/crm`. La mise à jour se fait par `PATCH /api/crm/:id`.

Modèle de données CRM (`crm_kpis` dans `db.json`)

Champ JSON	Type	Rôle
`kpis`	objet	9 indicateurs : `budget_pct`, `ipc`, `ipd`, `reserve_pct`, `jalons_pct`, `retard_j`, `couverture_tests`, `anomalies_bloquantes`, `satisfaction_pct`
`jalons`	tableau	5 jalons J1–J5 avec `id`, `desc`, `date_cible`, `statut` (À venir / En cours / Terminé / Retard)
`statut_global`	string	RAG consolidé automatiquement : `vert` / `ambre` / `rouge`
`points_vigilance`	tableau	Liste des points de vigilance présentés en COPIL (3 maximum)
`decisions_copil`	tableau	Décisions à prendre par la direction lors du prochain COPIL
`risques`	tableau	Registre des risques : `risque`, `proba`, `impact`, `criticite`, `mitigation`

État initial du projet CRM au démarrage (Avr 2026 – phase pré-projet)

KPI	Valeur actuelle	Commentaire
Budget consommé / prévu		Projet non démarré (Jun N) – réserve à 100 %
IPC / IPD		Calcul EVM disponible dès J2 (contractualisation)
Anomalies bloquantes	0	Aucune anomalie ouverte
Statut global	Vert	Vert – aucun dépassement à ce stade

▲ Point d'alerte

3 points de vigilance actifs dans le cockpit au démarrage : (1) décision progiciel CRM non finalisée – arbitrage Salesforce vs HubSpot ; (2) RFP CGI – réponse attendue avant le 30 avril ; (3) prérequis Office 365 à valider avant démarrage CRM. Ces points sont visibles en temps réel dans l'onglet « Projet CRM » du Cockpit DSI.

Time'EATS Cockpit DSI — Cellule PMO

Portefeuille | Projet CRM | Vélocité | Ops & Risques | ESN

20 avr. 2026 · DSI **21 pers.** · 11 projets · 1 700 K€

Gestion du projet : Progiciel CRM

Score priorité : 3,70 ● Vert · Budget : 250 K€ · Durée : 6 mois (Jun–Nov 2026) · ESN : CGI · Chef de projet : L. Moreau

BUDGET TOTAL
250 K€
Interne 40 K€ + ESN 210 K€

DÉMARRAGE
Jun 2026
Fin prévue : Nov 2026

RISQUES IDENTIFIÉS
6
dont 1 Critique (RGPD)

JALONS
5
J1—J5 · Go-live : 30 nov.

JALONS CLÉS (§2.1)

BUDGET PRÉVISIONNEL (§2.1)

POSTE DE DÉPENSE	INTERNE	ESN/ÉDITEUR
Licences CRM (1 an)	—	60 K€
Intégration / paramétrage	—	90 K€
Migration des données (RGPD)	20 K€	30 K€
Formation utilisateurs	5 K€	15 K€
Chef de projet interne (6 mois 20%)	15 K€	—
Réserve aléas (10%)	—	15 K€
TOTAL	**40 K€**	**210 K€**

FICHE MENSUELLE DE PILOTAGE CRM — AVR 2026 (§2.2) ● Vert

AXE	KPI	CIBLE	SEUIL ALERTE	VALEUR M	STATUT
Coûts					
	Budget consommé / Budget prévu	≤ 100 %	> 110 %	—	● Vert
	IPC — Indice Performance Coût	≥ 0,9	< 0,8	—	● Vert
	Réserve pour aléas restante	> 0 %	< 5 %	100 %	● Vert
Délais					
	Jalons respectés / Planifiés	= 100 %	< 80 %	—	● Vert

Capture Onglet Projet CRM : jalons J1J5, KPIs mensuels RAG, registre des risques et vigilance COPIL (Cockpit DSI Avr 2026)

PARTIE 3

Clôture de projet et retour d'expérience

3.1 Documents contractuels de clôture du projet CRM

✔ **Recommandation**

La clôture ne se limite pas à la mise en production. Elle requiert un ensemble de documents formels qui **protègent juridiquement** l'entreprise, **libèrent les prestataires** et **transfèrent la responsabilité** au run. Chaque document est daté et signé.

3.1.1 Liste justifiée des documents de clôture

#	Document	Objectif	Signataires
1	PV de recette fonctionnelle	Valider que le CRM répond aux exigences métier	CP + Représentants métier
2	PV de recette technique	Valider la conformité technique (perf., sécurité, intégration API)	CP + DSI Ops
3	Rapport de clôture de projet	Bilan formel périmètre / coût / délai	CP + DSI
4	PV de transfert en exploitation	Remise officielle du système au run	CP + Responsable Ops
5	Lettre de fin de mission ESN	Libérer contractuellement le prestataire	DSI + ESN
6	Bilan de conformité RGPD	Attester la conformité des données CRM	CP + DPO
7	Dossier d'exploitation livré	Documentation technique pour le run (MCO)	CP + Lead Developer

Justifications :

- Le **PV de recette fonctionnelle** est le déclencheur du paiement final à l'ESN sans signature métier, aucun solde n'est versé.
- Le **PV de recette technique** couvre les risques d'intégration (API Refonte Web, connecteurs O365) et de performance sous charge.
- Le **PV de transfert** protège le chef de projet : toute anomalie post-transfert relève du run, pas du projet.
- La **lettre de fin de mission** est un acte juridique nécessaire pour clôturer les engagements contractuels.
- Le **bilan RGPD** est obligatoire pour tout système traitant des données personnelles (CNIL).

3.1.2 Template – Procès-verbal de recette fonctionnelle

PROCÈS-VERBAL DE RECETTE FONCTIONNELLE

Projet : Progiciel CRM – Time'Eats

Projet :	CRM	**Version :**	1.0
Date de recette :	_____	**Environnement :**	Production
Chef de projet :	_____	**Éditeur CRM :**	_____

1. Périmètre testé

#	Fonctionnalité	Résultat	Statut	Réserves
1	Gestion des contacts clients	Conforme	OK	
2	Gestion des opportunités commerciales	Conforme	OK	
3	Import des données clients	À contrôler	À valider	Vérifier doublons
4	Intégration API Refonte Web	Conforme	OK	
5	Rapports et tableaux de bord CRM	Conforme	OK	
6	Gestion des accès et profils	Conforme	OK	

2. Critères d'acceptance

- Toutes les fonctionnalités du périmètre livrées et testées
- 0 anomalie bloquante (P1) ouverte à la date de signature
- Taux de satisfaction utilisateurs lors des tests $\geq 80\,\%$
- Documentation utilisateur livrée et validée

3. Résultat global

Cas de test exécutés : _____

Cas OK : _____

Anomalies bloquantes : _____

Anomalies mineures : _____

4. Décision

Recette acceptée	Acceptée avec réserves	Recette refusée
☐	☐	☐

5. Réserves et plan de levée

_____

6. Signatures

Chef de projet	Représentant Métier	DSI
_____	_____	_____
Date : _____	Date : _____	Date : _____

3.2 Capitalisation et amélioration continue

3.2.1 Enjeux pour Time'Eats

La DSI pilote 11 projets avec 5 chefs de projet. Sans capitalisation structurée, chaque erreur sera répétée et chaque bonne pratique perdue. L'amélioration continue est un **levier de productivité immédiat** et sa mise en uvre ne requiert aucun budget supplémentaire.

3.2.2 Processus de capitalisation 4 étapes

Étape	Activité	Description	Outil
1	Rétrospective de clôture	Séance 2h avec l'équipe : ce qui a fonctionné, ce qui a posé problème, 3 actions d'amélioration	Teams / Miro
2	Rédaction fiche REX	Synthèse structurée : contexte, enseignements, recommandations, fichiers liés	SharePoint O365
3	Mise à jour du référentiel	Templates concernés mis à jour, bonnes pratiques PMO enrichies	SharePoint O365
4	Revue semestrielle PMO	Analyse des REX accumulés, patterns récurrents, mise à jour du référentiel	COPIL semestriel

3.2.3 Boucle PDCA appliquée au PMO

- **Plan** : Définir les processus PMO et les templates du référentiel (effectué au démarrage PMO)
- **Do** : Appliquer le référentiel sur chaque projet du portefeuille
- **Check** : Collecter les REX à la clôture ; mesurer les indicateurs PMO (respect budgétaire, taux de jalons, satisfaction métier)
- **Act** : Mettre à jour le référentiel sur la base des enseignements ; présenter au COPIL semestriel

3.2.4 Indicateurs de performance du PMO

Ces indicateurs sont **centralisés dans l'onglet Ops & Risques du Cockpit DSI** section « Indicateurs de performance PMO ». Ils sont mis à jour automatiquement à partir des données de la collection `projects` (avancement, budget consommé) et de la collection `incidents` (délai de résolution P1).

Indicateur PMO	Cible	Valeur Avr N	Source Cockpit
% projets dans les délais	$\geq 80\,\%$	n/d	`/api/projects`
% projets dans le budget	$\geq 85\,\%$	100 %	`/api/stats`
Taux satisfaction à la recette	$\geq 80\,\%$	n/d	`/api/crm`
% risques identifiés en amont	$\geq 70\,\%$	100 %	`/api/projects`
Délai moyen résolution P1	$\leq 5\,j$	3 j	`/api/incidents`
Taux de réutilisation des templates	$\geq 60\,\%$	n/d	Manuel (REX)

✔ Recommandation

Cette démarche ne représente **aucun coût additionnel** : le Cockpit DSI s'appuie sur Node.js (runtime gratuit) et SharePoint Online (déjà financé par le projet Office 365) pour le stockage des REX et des templates. Le ROI est direct : une heure de rétrospective bien menée évite de répéter les mêmes erreurs sur les 11 projets restants.

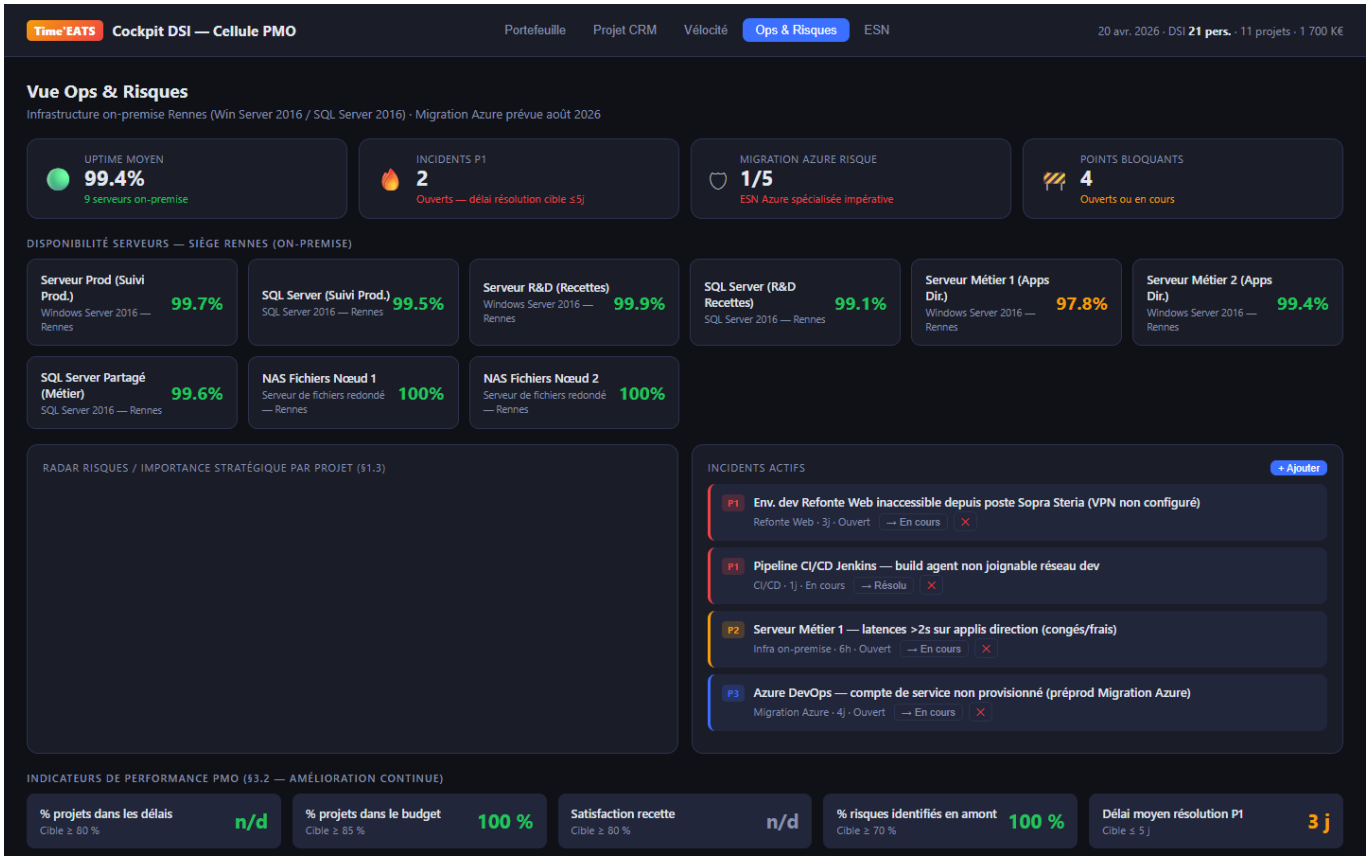

Capture Onglet Ops & Risques : uptime serveurs, incidents P1/P2/P3, KPIs PMO (Cockpit DSI Avr 2026)

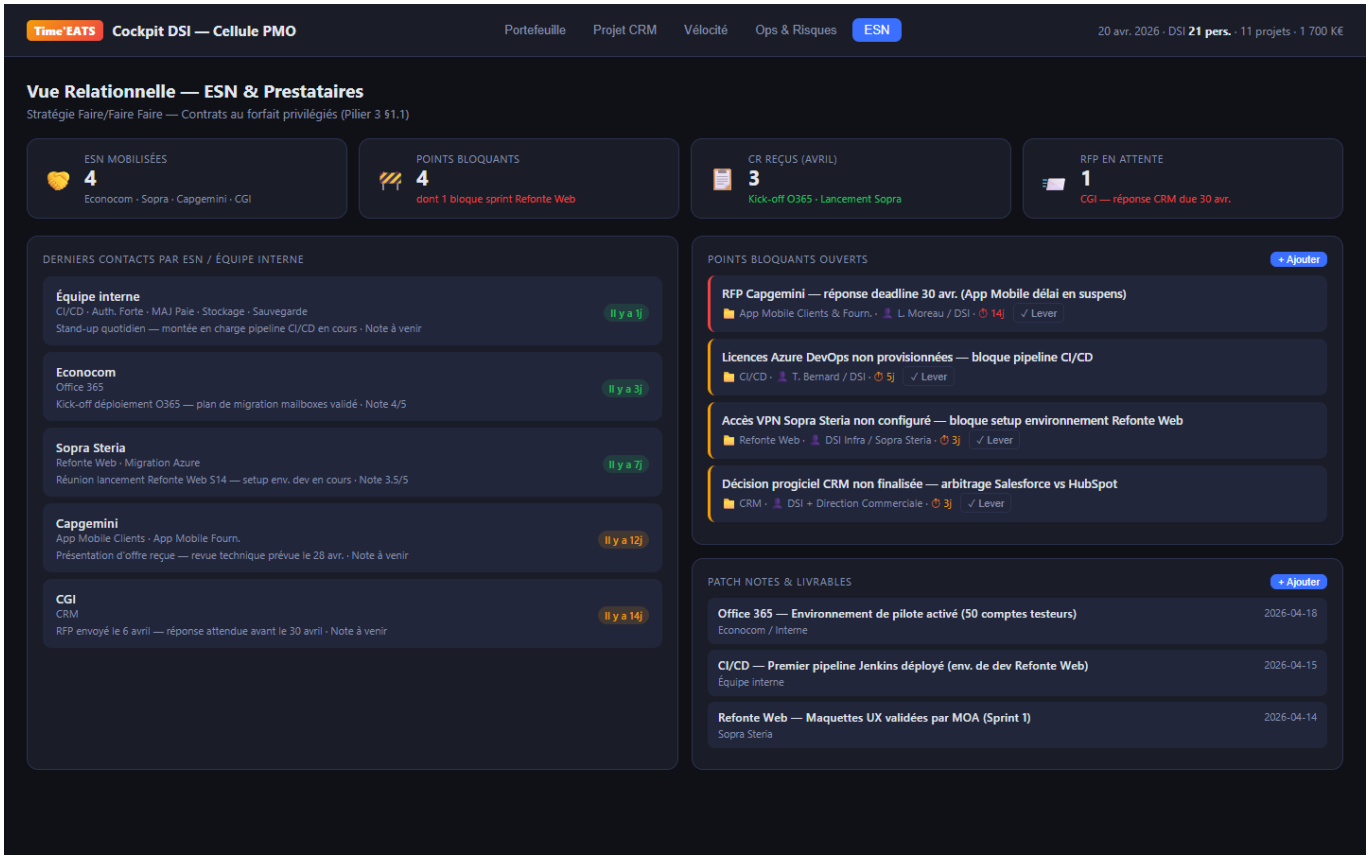

Capture Onglet ESN : suivi des contacts, points bloquants, livrables ESN (Cockpit DSI Avr 2026)

PARTIE 3

Annexe Checklist grille d'évaluation

#	Critère de la grille	Points	Couvert	Référence
Axe 1	**Définir, prioriser et faire vivre le portefeuille (8 pts)**			
1	Processus de management basé sur standards	2 pts	Oui	ğ1.2
2	Plan du référentiel documentaire	3 pts	Oui	ğ1.3
3	Template tableau de bord supervision	3 pts	Oui	ğ1.4
Axe 2	**Superviser et conduire les projets IT (5 pts)**			
4	Plan de management complet (CRM)	3 pts	Oui	ğ2.1
5	Tableau de bord de suivi projet	2 pts	Oui	ğ2.2
Axe 3	**Clore les projets et capitaliser (5 pts)**			
6	Documents contractuels de clôture	2 pts	Oui	ğ3.1
7	Processus d'amélioration continue	3 pts	Oui	ğ3.2
	TOTAL	**20 pts**	**100 %**	