Foibe manerantany **Zava-kanto sy asa tànana**	**MOZIKA** **Fahaiza-manao ambaratonga 1** **Taona nampidirana azy : 1929**	

1. Mitendry na mihira manaraka ''gamme'' iray ary mahay mamaky izany.

Anisan'ny zava-dehibe mandrafitra ny mozika ny "gamme". Fototry ny feo sy ny ‘’accords’’ izy ireo. Tahaka ny mpanamboatra fiara tsy manam-pitaovana ianao raha tsy mahay ireo "gamme".

Inona ny atao hoe "gamme"? Ahafahana mamanritra ny teti-pamakiana ny fandrafetana ireto toetoetra manaraka ireto:

- andiana "Intervalles" mirindra maromaro ny "gamme"
- Mampiasa "dièse" sy "bémol" izany raha ilaina
- Ahitana naoty maromaro samy manana ny feony izany.
- Misy ifandraisany amin'ny "Clef" ao amin'ny hira iray mampiasa "gamme" iray amin'ny "Clef" iray ny "gamme". (Ohatra, Mandihiza Rahitsikitsika atao "C majeur"

Misy "ton" 8 ny "gamme majeur" Ny (Gamme C majeur) dia C-D-E-F-G-A-B-C

Rehefa mitambatra eo amin'ny "gamme majeur" Ireo naoty ireo dia mandrafitra ny ‘’mesures’’ atao hoe "ton entier", na "demi-ton" . Demi-ton no hiantsoana ny elanelana eo amin'ny pianô izay tsy ahitana "clé" manelanelana azy, "ton entier" kosa **ireo** ahitana "clé" eo anelanelany.

Ny "gamme majeur" dia fifanohizan'ny "ton majeur" roa arahan'ny "demi-ton" ary "ton majeur" telo, miafara amin'ny "demi-ton" iray.

Maneho ny tsy fitovian'ny "ton entier" sy ny "demi-ton" eo amin'ny piano ity kisary ity.

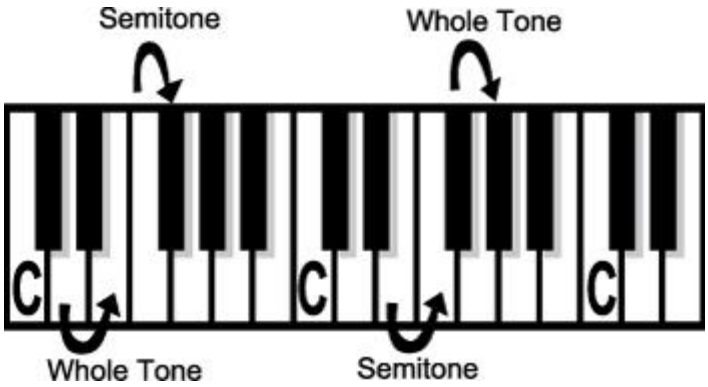

Jereo fa mandingana "clé" iray ny "ton entier"eo amin'ny pianô ary tsy mandingana kosa ny "demi-ton". Hitanao ihany koa fa manome "ton entier" ny "demi-ton" roa. Karazana ‘’intervalles’’ ny ‘’ ton entier’’ sy ny ‘’demi-ton’’

Ny "mineur naturel dia ahitana fikambanan'ny "ton entier" sy ny "demi-ton": "ton entier", "demi-ton", "ton entier","demi-ton", "ton entier", "ton entier".

Tsy mitovy ny filaharan'ny "ton entier" sy ny "demi-ton" amin'ny "gamme" hafa toy ny "mineure mélodique", "mineure harmonique", "pentatonique"

2. Manoratra ''gamme'' amin'ny ''clef treble'' sy ''basse''

Mila mianatra sy mahazo voambolana mikasika ny mozika vitsivitsy aloha ianao ahafahanao manoratra ny "gamme-nao" manokana. Hanampy anao hahatakatra bebe kokoa ny teoria ara-mozika izay mandrafitra ny "gamme" ireto fizarana manaraka ireto dia **''clefs''**

Ny teny hoe "clef" dia ampiasaina hamaritana ny famantarana eo am-piandohan'ny tsipika dimy hanoratana ny naoty. Ity marika ity no hamantaran'ny mpitendry hoe inona ny naoty hipetraka eo amin'ireo tsipika dimy Samy ampiasaina avokoa ny "Clef basse" sy "' Treble" amin'ny pianô. Matetika ny mpitendry piano no mitendry ny naoty ambany amin'ny "Clef basse" amin'ny tanany havia, ary ireo naoty ambony amin'ny "Clef treble" amin'ny tànana havanana.

Maneho naoty iray antsoina hoe C ity kisary ity. Mitovy amin'ny sarin'ilay naoty ao amin'ny "Clef basse" ihany naoty ao amin'y "Clef treble".

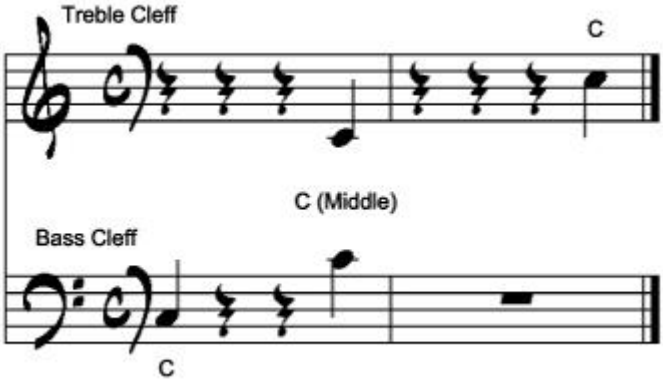

"Portée" no iantsoana ireo tsipika dimy hanaovana ny sarin'ireo naoty.

Anaran'ny naoty

Samy hafa ny anaran'ny naoty eny anelanelan'ny tsipika na eny ambonin'ny tsipika eo amin'ny "Clef treble" sy ny "Clef basse" . Mampiseho ny anaran'ny naoty misy eo anelanelan'ny sy eo ambonin'ny tsipika ho an'ny "Clef treble" sy "Clef basse" ireto sary ireto:

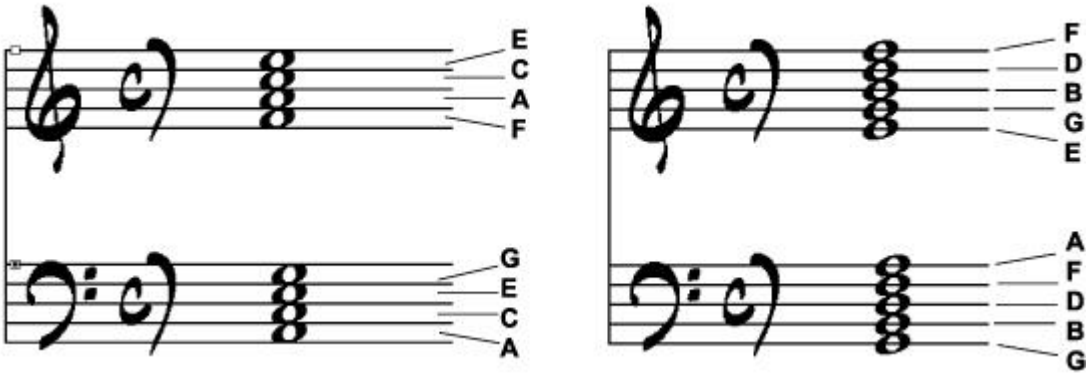

Hita eo amin'ny piano ihany koa ireo anarana naoty. Ireo naoty tendrena amin'ireo "touche" mainty amin'ny piano dia mitondra ny anaran'ny naoty (litera) miampy marika iray

hamantarana hoe ambony na ambanin'ilay naoty antsoina amin'ny "demi-ton". Midika io marika♯ io fa mihoatra"demi-ton" noho ny anaran'ny naoty ilay naoty iray ary antsoina hoe dièse. Midika io marika ♭ io fa latsaka "demi-ton" ilay naoty ary antsoina hoe ‘’bémol’’.

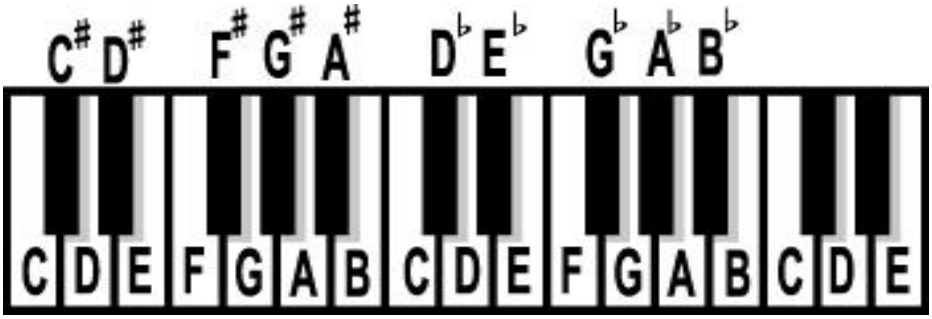

Mariho fa azo antsoina amin'ny fomba roa ireo "touches" mainty ireo. Izany no antsoina hoe fiantsoana ‘’enharmonique’’

Ny ‘’dièse’’ sy ny ‘’bémol’’

Asongadina (atao sary eo amin’ny ‘’portée’’) amin’ny alàlan’ny marika famantarana izany eo alohan’ny naoty ny ‘’dièse’’ sy ‘’bémol’’.. Ity ohatra ity dia mampiseho ireo naoty D, E, F♯, ary G.

‘’Base de la gamme’’

’’ Note de base’’ no hiantsoana ny naoty izay manomboka ny ‘’gamme’’.Ho hitanao eto ambany fa ny naoty voalohany ho an'ny ‘’gamme C majeur’’ dia ny naoty antsoina hoe "C"

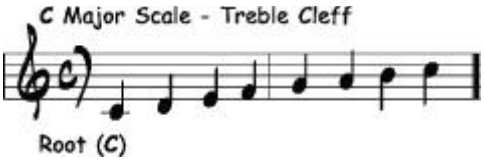

‘’Degré de gamme’’

Manambara ny isa nomena ny naoty tsirairay ao amin’ny ‘’gamme’’ ny ten hoe ‘’degré’’ amin’ny mozika. Hitantsika amin’ny ‘’gamme C majeur’’ eto ambany fa ny ‘’degré de gamme’’ an’y E dia 3, ny an’ny F kosa 4 ary mitohy hatrany hatrany.

Tsy voatery ho an’ny naoty“C" hatrany ny ‘’degré de gamme’’ 1. Omena ny naoty eo amin’ny fanombohan’ny ‘’gamme’’ na ny “‘Clef’’ an’ilay feon-kira izany. Ohatra, Ny naoty

‘’G’’ no mahazo ny ‘’degré de gamme’’ 1 ho an’ny hira ‘’ Clef’’ G.

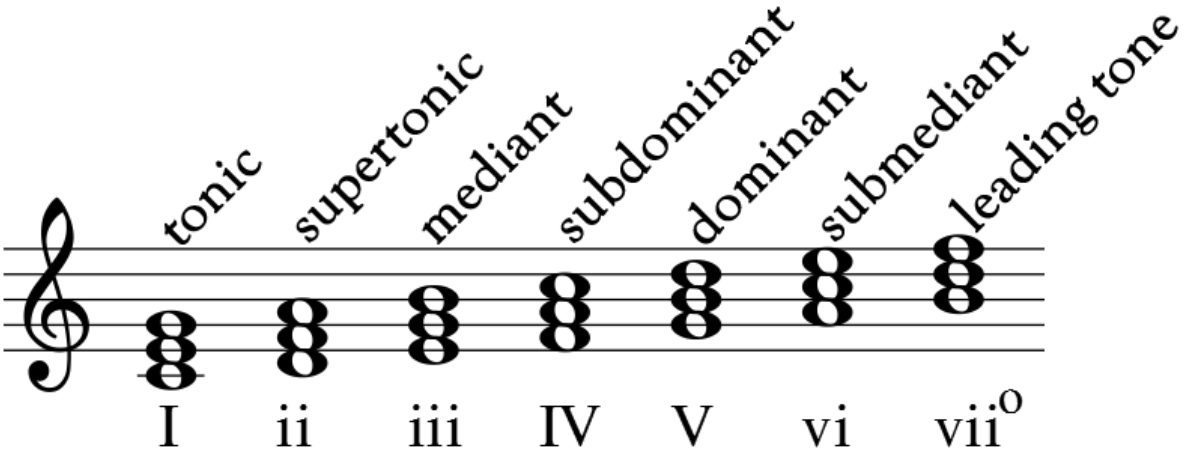

Miorina amin'ny fantatrao momba ny ambaratonga misy anao, ny anarana an-tsoratra, clefs, ary ny fampiasanao ny lamin'asa / semitone manontolo aseho etsy ambony, dia tokony Raha jerena izay rehetra fantatrao mikasika ny ‘’degré de gamme’’, ny anaran’ny naoty, ny ‘’clefs’’ary raha ampiasaina ny fanazavana rehetra mikasika ny filaharan’ny ‘’ton entier ‘’ sy ny ‘’demi-ton’’ voalaza teo ambony dia tokony hanana fahalalana ampy ianao hanoratana ‘’gamme’’amin’ny clef ‘’treble’’ sy ‘’basse’’.

3. Mamantatra ny ‘’demi-ton’’, ‘’ton entier’’, ny ‘’tierce’’, ny ‘’quinte’’ ary ny ‘’octave’’

Ny ‘’demi-ton’’ dia mitovy amin’ny ‘’demi-mesure’’(1/12n'ny ‘’octave’’). Raha lazaina amin’ny fomba tsotra izany dia ny elanelan’ny naoty roa mifanakaiky, toy ny C s ny C # ary ny B sy ny C. Ny ‘’ton entier’’ dia mitovy amin’ny ‘’mesure’’. Izany dia ny elanelan’ny naoty roa izay misy manelanelana azy, ohatra hoe C sy ny D (C# no manelanelana azy) ary B sy ny C# (C no manelanelana azy). Ny ‘’tierce’’ dia elanelan’ny ‘’degré’’ telo (C sy E). Ny ‘’quinte’’ dia elanelan’ny ‘’degré’ 5 (C sy G). Ny ‘’octave’’ kosa dia elanelan’ny ‘’degré’’ valo- Naoty mitovy ihany fa ny iray ambony ny iray ambany (C ambany sy C)

4. Manavaka ny ‘’marche’’ sy ny ‘’valse’’ ary manome ny ‘’temps’’-ny tsirairay amin’izany.

Mozika ‘’ à trois temps’’ ny*‘’valse’’ izay* avy amin'ny teny alemà. Matetika izy io 3/4 fa indraindray 3/8 na 6/4. Isaina hoed1.2.3. - 1.2.3. izy io ary(amin'ny ankapobeny) dia miadana. Ahitana ‘’accord’’ iray isaky ny ‘’mesure’’ izy io matetika ary ny ‘’base’’-n’ny ‘’accord’’ no naoty voalohany.

Namorona feon-kira handihizana ireo mpamoron-kira teloha rehefa ilaina ary nosoratana ho an'ny dihy ao an-tokantrano ny ‘’valse’’ -n’i Shubert, tsy noheverina ho mozika kanto.

Na izany aza, ireo ‘’valse’’ 19 noforonin’i Chopin (dimy noforoniny fony izy mbola kely), miaraka amin'ny ‘’mazurkas’’ sy ‘’polonaises’’dia tsy noforoniny mba handihizana mihitsy .

Izy ireo no nanamarika ny fiheverana ny ‘’valse’’ sy ny endrika dihy hafa ho toy ny asa famoronana matotra.

Anisan’ny nanana anjara toerana manokana tao amin’ny gadon-kira ‘’valse’’ tafiditra ao amin’ny ‘’musique classique’’ ny 16 noforonin’i Brahms (tany am-piandohana ho an'ny piano duet), sy ny ‘’ Ravel's Valses nobles et sentimentales’’ho an'ny piano ary ny ‘’La Valse’’ ho an'ny orkestra.

Saika hita taratra ao amin’nykarazana mozika ‘’folk’’ Eoropeana sy Eoro-amerikanina ary koa amin'ny mozika’’classique’’ ny gadon-kira ‘’valse’’ . Na dia matetika apifandraisana amin’ilay karazana dihy izay mitondra ny anarana hoe ‘’valse’’ aza izany dia tsy voatery noforonina mba andihizana foana: ny sasany dia noforonina natao ho fampisehoana.

Nanana ny lanjany lehibe teo amin'ny sehatry ny mozika eoropeana ny ‘’valse’’ ka nahazo ny anaram-boninahitra «Mpanjakan’ny valse» ireo mpamorona ‘’valse’’ nanana ny mahaizy azy. Ankoatr’io anaram-boninahitra io dia nahazo ‘’ bâton royal’’ izy ireo : volafotsy lavalava voaravaka izay ampitan’ny mpahay mozika amin’ny mpahay mozika hafa. Matetika nahazo io

i Johann Strauss Junior, ilay «Mpanjakan’ny valse» malaza indrindra.

5. Inona ny ‘’quart de note’’? ny ‘’demi-note”? ny ‘’ronde’’ ataovy ny sary famantarana azy ireo

Avy amin’ny ampahan’ny ‘’mesure’’ izay ananan’ny naoty tsirairay eo amin’ny ‘’mesure’’ amina fotoana 4/4 no ahazoana ny anaran’ny karazana naoty. Azo hazavaina toy izany ny soratra 4/4 hita eo. Ny 4 eo ambony dia manambara hoe misy ‘’rythme’’ firy eo amin’ny ‘’mesure’’ tsirairay ary ny 4 eo ambany kosa milaza hoe mahazo ‘’rythme’’ iray ny ‘’quart de note’’ iray. Satria ‘’quart de note’’ efatra no mameno ny ‘’mesure’’ iray manontolo dia antsoina hoe ‘’quart de note’’ izany. Hahazo ‘’rythme ‘’ roa kosa ny ‘’demi-note’’ na atsasaky ny ‘’mesure’’, ary ny ‘’ronde’’ dia hahazo ‘’rythme’’ 4 na ny ‘’mesure’’ iray manontolo.

Naoty feno ary misy tahony ny ‘’quart de note’’

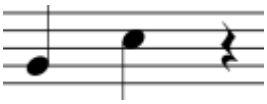

Boribory tsy feno ary misy tahony ny ‘’demi-note’’

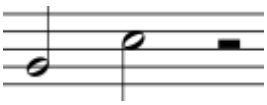

Boribory tsy feno ny ‘’ronde’’ ary tsy misy tahony.

6. Manome mpamorona dimy fanta-daza ary milaza sangan’asa iray avy noforononin’izy ireo, anisan’izany ny ‘’oratorio’’, ny feon-kira amin’ny pianô ary ny hira

Bach , Johan Sebastian (1685-1750)

Zanaka faralahin’ Johann Ambrosius Bach izy. Kamboty izy fony feno folo taona ary nandeha niara-nipetraka tamin-dRahalahiny Johann Christoph. Ny fahaizana mitendry orga no nahafantarana azy be be kokoa noho ny fahaizany mamorona.

Manana asa telo lehibe i Back. Ny asany voalohany dia ny maha organista sy mpamorona tao amin’ny lapan'ny Duke Weimar. Io asa io dia nitondra laza azy amin’ny maha mpitendry orga kalaza azy ary nandritra io asa io no namoronany ny ankamaroan'ny mozika fitendriny.

Ny asany faharoa Bach dia fanolorana mozika ho an’ny Printsin'ny Anhalt-Cöthen.

Nankafy ny karazana mozika atao hoe ‘’musique de chambre’’io Printsy io ka dia nandany fotoana namorona izany karazana mozika izany ho azy i Bach.

Rehefa feno 38 taona i Bach dia lasa mpihira ho an'ny fiangonana St. Thomas any Leipzig. Amin'ny maha mpihira azy dia namorona ny mozika rehetra ho an'ny fiangonana efatra isan-kerinandro izy. Izy koa dia namorona mozika amin'ny fotoana manokana toy ny mariazy sy ny fandevenana. Naka, nampiofana sy nitarika ny amboarampeo ho an’ireo fiangonana efatra izy ary taty aoriana dia nandray andraikitra tamin'ny fitarihana vondrona mozika tao amina anjerimanontolo izay nanao fampisehoana an-tsehatra matetika.

Noheverina ho iray amin'ny mpamorona ara-pivavahana lehibe indrindra amin'ny tantara izy. Nino izy fa ny mozika dia tsy maintsy manompo ny Voninahitr'Andriamanitra. Ny iray amin'ireo sanganasany malaza indrindra dia ny ‘’prelude’’ mifototra amin’ilay hira fanta-daza hoe ‘’A Mighty Fortress is Our God’’..

Iray amin'ireo asa malaza indrindra nataon'i Bach ihany koa ny kaonseritra enina antsoina hoe ‘’Brandenburg Concertos’’. Mahaliana ireo concertos ireo satria manasongadina orkestra iray manontolo fa tsy mpitendry iray na roa.

Indray andro i Bach dia nanoratra ohe- **"Ny tanjona sy tena anton’ny mozika rehetra dia tsy inona fa ny Voninahitr'Andriamanitra ary ny famelombelomana ny fanahy".**

Handel , George Frederic (1685-1759)

Teraka tany Halle, Alemana i Handel. Azo atao hoe nanan-karena ny rainy ka tsy nihevitra mihitsy hoe sahaza ho an’i George ny asa ao amin’ny sehatry ny mozika. Tiany ho mpisolovava ny zanany lahy.

Herintaona monja taorian’ny nandehanany tany amin'ny oniversite, dia nifindra tany Hamburg i Handel, ary lasa niditra tao amin'ny orkestra opera mitendry lokanga. Namorona ny opera-ny voalohany izy tamin'ny faha-roapolo taonany. Tena nalaza izany. . Nandany ny telo taona tao aorianan’izay tamin’ny famoronana Opera tany Italia izy. Nalaza be mantsy ny Opera tany tamin’izay.

Nifindra tany Angletera izy taorian'io ary nanjary mpamorona mozika opera ho an'ny orinasa iray miezaka ny hitondra opera italiana ho any Angletera. Na dia namorona mozika opera tena tsara aza i Handel, dia tsy dia lasa nalaza tany Angletera toy ny tany Italia izy io ka tsy nahomby ny orinasa.

Nanomboka namorona karazana mozika antsoina hoe Oratorio i Handel avy eo. Opera masina no niantombohan’ny Oratorio, saingy niova izany tamin’ny alàlan’ny tsy fisian’ny ‘’acteurs’’ sy ny sehatra ary ny ‘’fond’’ sy ny akanjo manokana. Nanjary feon-kira lava be nitantara tantara ara-Baiboly ny Oratorio. Matetika izany dia asa goavana ahitana orkestra, amboarampeo, orga ary mpihira.

Ny oratorio malaza indrindra nataon'i Handel dia antsoina hoe "Messiah", izay hahatsiarovan’ny maro ilay hira hoe"Hallelujah". Rehefa any namorona an’io hira io i Haendel dia nitomany nilaza tamin’ny mpanompo hoe**"Nihevitra aho fa nahitan’ny lanitra manontolo teo anoloako ary ilay Andriamanitra lehibe mihitsy aza!”**

Beethoven , Ludwig van (1770-1827)

Teraka tao Bonn, Alemaina i Beethoven. Samy mpihira teo amin'ny lapan'ny printsy Cologne ny rainy sy ny raibeny. Lasa mpanampy ny mpitendry orga tao amin'ny fiangonan'ny lapa izy fony izy 11 taona ary namoaka mozika vitsivitsy izy fony 12 tanna

Noheverin'i Beethoven ho vita hatreo ny aminy rehefa tsapany fa niha tsy dia naheno tsara intsony izy. Nanapa-kevitra ny hisotro ronono izy rehefa feno 32 taona tamin'ny 1802. Nahery vaika nefa ny fikasana hamorona mozika ka dia nanohy namorona hatrany i Beethoven na dia efa tsy naheno intsony aza. Novisavisainy tsara tao an-tsainy ny hatsaran'ny mozika, satria tsy naheno izany izy.

''Symphonie n.5''' sy ''Symphonie n.9''no mozika tsara indrindra sy malaza indrindra noforoniny. Mampiavaka ny ''Symphonie n.5'' ireo naoty efatra mandrafitra ny mozika izay heno eo amin'ny fanombohany.Ny amboarampeo mihira ny ''Ode to Joy'' any amin'ny farany kosa no ahafantarana ny ''Symphonie n,9''

Chopin , Frédéric François (1810-1849)

Heverina ho mpamorona nasionalin'ny"Pologne'' i Chopin na dia metisy ''Polonais'' aza. Frantsay ny rainy, fa nifindra monina tany ''Pologne'' ary nanambady ny renin'i Frédéric.

Nampianarina mozika tany Warsaw, any ''Pologne'' izy, fa nifindra nankany ''Paris'' tamin'ny faha-21 taonany ary nandany ny andro sisa tamin'ny asany tany France.

Ny famoronana mozika ho an'ny piano no tena nahafantarana an'i Chopin. "poetan'ny piano" mihitsy aza no fiantsoana azy. Fialamboly ho an'y olona tamin'ny andron'i Chopin ny fananana piano ao an-tokantrano.

Mampiavaka ny mozikany ny fisianan'my tempo ''rubato''- mindrana ''temps''. Amin'ny tànana havia foana ny ''accompagnement'' ary manaraka ''temps'' hentitra tsara. Ny tànana havanana kosa manao feon-kira mety miadana kokoa na haingana kokoa. Na haingana na miadana kokoa, tsy maintsy averina iny ''temps'' nindramina iny.

Nanoratra feon-kira amin'ny piano maro antsoina hoe ''Nocturnes'', midika hoe "Mozikan'ny alina" . Tamin'ny 1841no namoronanany ny Nocturne-ny malaza indrindra (en C mineur).

Schubert , Franz (1797 - 1828)

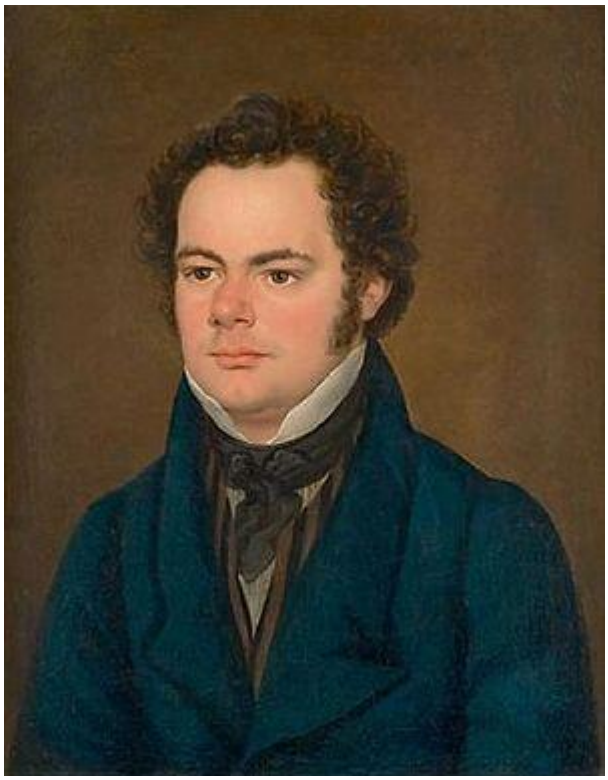

Zanaka mpampianatraizy . Na dia mbola zaza aza izy dia niavaka ny fahaizany mozika, fianarana pianô, lokanga, orga, fihirana ary harmonia.

Namorona ‘’symphonies’’ sy ‘’musique de chambre’’ izy, fa ny famoronana Lieder (Teny allemand midika hoe hira) no tena nampalaza azy. Hira solo miaraka amin’ny piano izany.

Maro amin’ny tonon’izy ireny no asa soratry ny poeta tamin’izany vanim-potoana izany na tononkalo efa nisy. Natao haneho ny hevitra fonosin’ny tononkalo amin’ny alalan’ny mozika ny feon’izany.

Anisany hira nampalaza an’i Schubert ny *der Erlkönig* .Tononkalo hafahafa nosoratan’i Goethe, izay mitantara hoe fahiny ela be sono dia maty avokoa izay kasian’ny mpanjakan’ny elfe. (Teny allemand midika hoe mpanjakan’ny elfe ny *der Erlkönig*).

Tena mahaliana ny fomba namoronan’i Schubert ny mozika hanehoana ny tononkalo. Maneho ny feon-tsoavaly ny piano ary ny mpihira kosa mihira ny feon'ny olona hita ao amin’ny tononkalo. Ity hira ity dia matetika raisina ohatra amin’ity karazana mozika ity.

7. Mitendry na mihira tsy an-kijery hira 15 (andininy iray avy) sy/na hira masina hafa na fiverenana ary manome ny anaran’ny mpamorona azy ireo tsirairay

8. Mitendry na mihira tsy an-kijery mozika tsara iray ankoatra ireo voalaza ao amin’ny fanontaniana fahafito

9. Farito ny atao hoe orkestra ary mitanisà anaran-java-maneno dimy farafahakeliny mandrafitra orkestra

Ny famaritana maoderina ny hoe teny orkestra dia matetika fitambaran’ny mpitendry zava-maneno maromaro mitendry mozika ‘’classique’’. Rehefa mieritreritra orkestra ianao dia

maka sary an-tsaina mpitendry mozika fitopolo na valopolomiakanjo mainty eny an-tsehatra. Tsy toy izany foana nefa ny zava-nisy.

Tamin'ny vanim-potoana ara-mozika fantatra amin'ny anarana hoe Renaissance ‘’(1450-1600) dia tsy vitan'ny hoe niandravaka hira ihany ireto vondrona mpitendry mozika ireto , fa nandravaka lalao an-tsehatra ihany koa. Zava-maneno samihafa no nolalaovina tamin’izany: ‘’clavecin’’, lokanga, ‘’luth’’,’’cornet’’, ‘’sacqueboute’’ ary orga

Nihalehibe hatrany ny orkestra hita tamin’ny vanim-potoana ‘’Baroque’’ (1600-1750) . Nanan-danja kokoa ny hira talohan’io ary tsy tena nanan-danja ny feon-kira. Nihatsara hatrany ny fahaiza-manaon’ny mpanao asa tànana amin’ny fanamboarana zava-maneno. Tamin’izany fotoana izay no nanamboarana ny lokanga tsara indrindra.

‘’Clavecin’’ no tena fampiasa tamin’ny orkestra tamin’izany fotoana izany. Mitovy amin’ny pianô ankehitriny ihany izany fa misy milina ‘’mechanique’’ mitazona ireo ‘’cordes’’ toy ny an’ny gitara fa tsy ‘’marteaux’’ mikapoka ny ‘’cordes’’ toy ny n’ny pianô. Manome feo-na ‘’corde’’ ny Lokanga, ‘’alto’’ , lokangabe ary ny lokanga beso. Manome loko ny feo ny ‘’instruments à vent’’ toy ny sodina, ny ‘’basson’’ ary ny ‘’hautbois’’.

Ampiasaina amin’ny orkestra ihany koa ny trompetra, fa trompetra voajanahary tsy misy ‘’piston’’ toy ny taty aoriana izany. Ny ‘’timbale’’ no tena ‘’percussion’’ fampiasa tamin’izany fotoana izany.

Vitsy fa manaraka ny fenitra maoderina ny orkestra tamin’ny vanim-potoana ‘’Baroque’’. 20 hatramin’ny 30 teo izy ireo.

Ny vanim-potoana ara-mozika manaraka dia antsoina hoe ‘’Classique’’(1750-1825). Nandritra io vanim-potoana io, ny orkestra dia nitombo ka nampiditra mpitendry 30-40. Nanjary nisy ny ‘’section cuivre’’ nahitana ‘’cor’’ sy ‘’trombone’’. Niampy ‘’piccolos’’ sy ‘’clarinette’’ ary ‘’contre basson’’ ny ‘’instruments à vent’’.

Nitondra fiovana vaovao ho an'ny orkestra sy ny zava-maneno ny vanim-potoana ‘’Romantique’’(1820-1900) . Ny ’revolution industrielle’’ dia nitarika fandrosoana ara-teknika amin'ny famolavolana zava-maneno, indrindra ny tao amin’ny ‘’section cuivre’’ tamin’ny famoronana ny zava-maneno misy ‘’piston’’ . Nahafahan'ireo mpamorona nanana fahalalahana bebe kokoa amin'ny ampahany azony soratana ho an'ny zavamaneno rehetra izany.

Nanampy izany ny ‘’tuba’’, ny ‘’clarinette basse’’ ary zava-maneno ‘’percussion’’ maro. Izany dia nitaky mpahay mitendry ‘’cordes’’ fanampiny mba hampifandanja tsara ny feon’ny orkestra.

Tao amin'ny Symphony of a Thousand i Mahler dia nanoratra ho an'ny orkestra iray izay misy mpitendry mozika telopolo amby zato ka mazava amin’izany ny hafanam-pon’ny mpamorona izay miezaka ny mitrandraka izay azo atao rehetra.

Ny orkestra symphony matianina amin'izao fotoana izao dia ahitana mpitendry fitopolo na valopolo voafidy mba hameno ireo fizarana efatra amin'ny orkestra maoderina; ‘’cuivre’’, ‘’instruments à vent’’, ‘’cordes’’ ary ‘’percussion’’. Miovaova izany arakaraka ny mozika tendrena.

Instruments cuivre

- trompetra
- Trombone
- Trombone Basse
- Tuba

Instruments à vent

- sodina
- Piccolo
- Hautbois
- Cor anglais
- Clarinette
- Clarinette basse
- Bassoon
- Contre-basson

Cordes

- harpa
- lokanga
- lokangabe
- Double Bass
- Piano

"Percussion"

- **Timbalier**
- Caisse claire
- Grosse caisse
- Célesta