"ШИВЭЭ-ОВОО" ХК-ИЙН ХАА-НЫ ҮЙЛ ЯВЦЫН ТОЙМ ЗУРАГЛАЛ

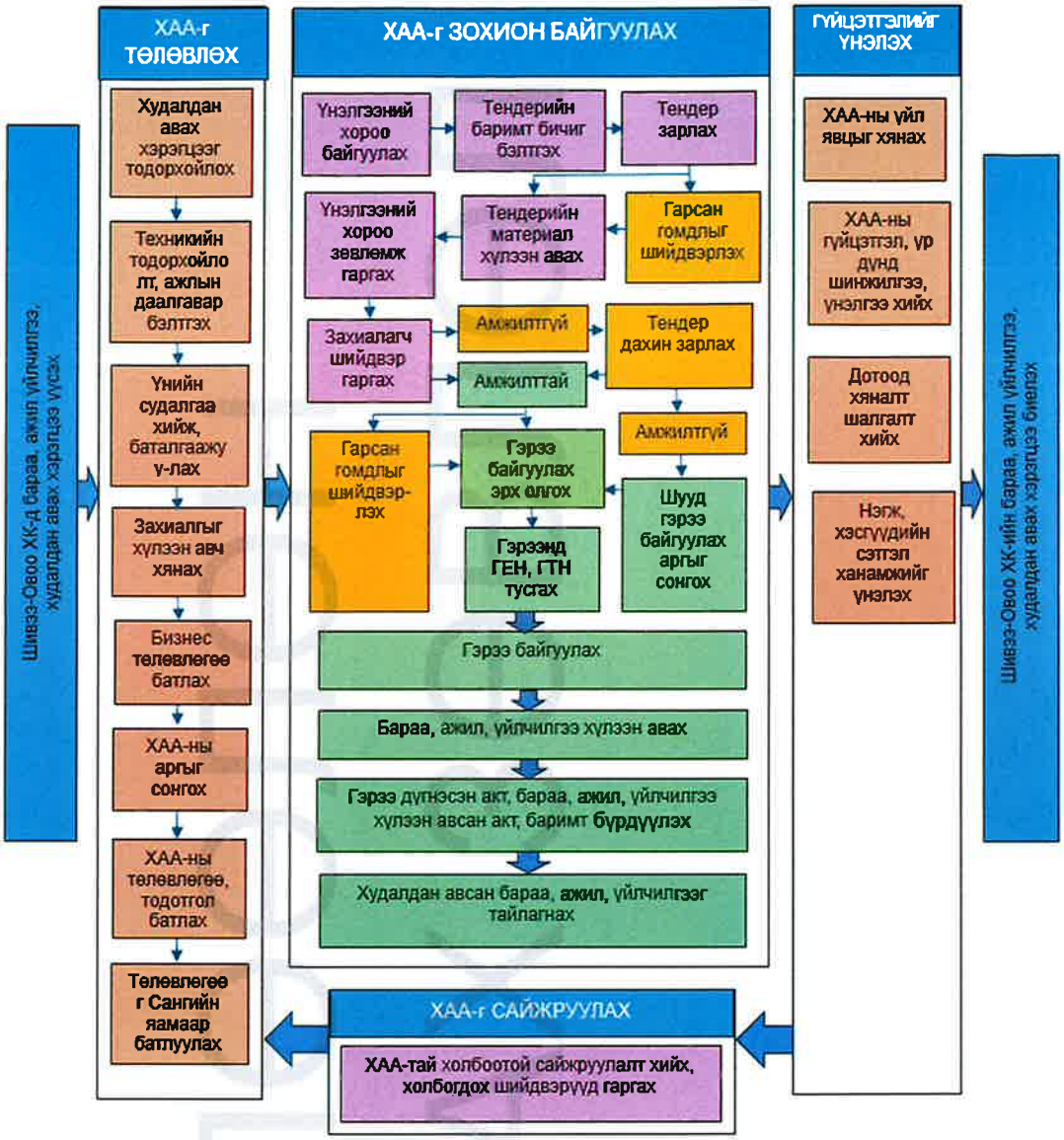

Асуудал 1	Худалдан авах ажиллагааны менежментийн тогтолцоо сул байна.
Нөхцөл байдал	"Шивээ-Овоо" ХК-ийн ХАА-ны 2023 оны байдалтай танилцаж, холбогдох баримт материалыг судлахад дараах байдалтай байна. Тухайлбал: - ХАА-ны үр дүнд нөлөөлдөг дотоод болон гадаад асуудлыг тодорхойлж, баримтжуулаагүй, эдгээр асуудлуудад хамаарах мэдээлэлд мониторинг, дүн шинжилгээ хийгээгүй. - "Шивээ-Овоо" ХК-ийн стратегийн чиглэлтэй уялдсан, ХАА-ны бодит үр дүнг тусгасан, хэмжигдэхүйц ямар зорилтууд дэвшүүлэн ажиллаж байгаа болон 2023 онд уг зорилтуудын биелэлт, гарсан ахиц тодорхойгүй, энэ талаар мэдээлэл байхгүй. - ХАА-ны баримт бичгүүд болон холбогдох баримтжуулсан мэдээллүүд тохиромжтой, зохистой эсэхэд дүн шинжилгээ хийж, баталгаажуулах ажил хангалттай биш. - ХАА-тай холбоотой дотооддоо баталсан заавар, журам дутагдалтай. - ХАА-д оролцогч байгууллагуудын бүртгэл хөтөлж, ХАА-ны үйл явцад оролцсон байдал, гарсан асуудал, нийлүүлсэн барааны чанар зэргийг багтаасан мэдээллийн сан үүсгэж, дүн шинжилгээ хийгээгүй. - Худалдан авалт бүрийн ХАА-ны шаардлага хангаж байгааг батлах баримтжуулсан мэдээлэл бүхий нэгдсэн бүртгэл хөтлөөгүй. - ХАА-ны сайжруулалтын аргачлалыг тодорхойлж, хэрхэн хэрэгжүүлэх талаар тусгасан баримт бичиг хангалтгүй.

	- ХАА-д сонирхлын зөрчлөөс сэргийлэх механизм үр дүнтэй ажиллаж байгаа эсэхийг үнэлсэн баримтжуулсан мэдээлэл байхгүй. - ХАА-ны чанараас хамаарч үүсэж болох болзошгүй сөрөг үр дагаврын талаар авч үзсэн баримт бичиг байхгүй. - ХАА-ны эцсийн үр дүн хэрэгцээ, шаардлага хангахыг шалгах, баталгаажуулах арга хэмжээ авах ажил дутмаг. - Компанийн нэгж хэсгүүдээс ХАА-тай холбоотой сэтгэл ханамжийн судалгаа авч, үр дүнг үнэлж, үйл ажиллагаандаа тусгасан талаарх баримтжуулсан мэдээлэл байхгүй. - Дүн шинжилгээ хийх, шалгах, баталгаажуулах явцад гарсан аливаа асуудлыг шийдвэрлэхэд шаардлагатай арга хэмжээ авах зохицуулалт тодорхойгүй. - ХАА-ны гүйцэтгэлд мониторинг, дүн шинжилгээ хийх арга тодорхойгүй. - Аливаа залруулах арга хэмжээний үр дүнтэй байдалд дүн шинжилгээ хийдэг эсэх нь тодорхойгүй. - Тасралтгүй сайжруулалт хийх үйл явц удаашралтай байна. Тус компанийн ХАА-ны өнөөгийн нөхцөл байдал дээрх байдалтай байгаа нь ХАА-ны менежментийн тогтолцоо сул байгааг илэрхийлж байна. Энэ нь ХАА-ны төлөвлөлт, гүйцэтгэл, үр дүн, сайжруулалтад сөргөөр нөлөөлж байна.		
Шалгуур	- Төрийн болон орон нутгийн өмчийн хөрөнгөөр бараа ажил үйлчилгээ худалдан авах тухай хууль; - MNS ISO 9001:2015 Худалдан авах ажиллагааны менежментийн тогтолцоо.		
Шалгаан	- Компанийн үйл ажиллагааны чанарын менежментийн тогтолцоо сул; - Менежментийн тогтолцооны талаарх компанийн ажилтнуудын мэдлэг бага; - Ажилд шинэ арга барил нэвтрүүлэх хөшүүрэг сул.		
Үр нөлөө	- ХАА-тай холбоотой асуудлууд шийдвэрлэгдэхгүй хуримтлагдах; - ХАА-г хангалтгүй төлөвлөх; - ХАА-г хангалтгүй гүйцэтгэх; - ХАА-ны үр дүн буурах; - ХАА-ны хяналт сулрах; - ХАА-ны үйл явц удаашрах, хугацаа алдах; - ХАА-ны үйл явцад ойлголтын зөрүү гарах; - ХАА-д ашиг сонирхлын зөрчил үүсэх; - Хэрэгцээгүй бараа худалдан авах; - Тасралтгүй сайжруулалт хийгдэхгүй байх.		
Аудитын зөвлөмж	- Худалдан авах ажиллагааны менежментийн тогтолцоог сайжруулж, ХАА-ны үйл явцын зураглалыг баталж мөрдүүлэх; - Нийлүүлсэн барааны чанарыг хянах тогтолцоо, бүртгэл бий болгох; - Ажилтнуудын менежментийн тогтолцоотой холбоотой мэдлэг, ур чадварыг сайжруулах, сургалтад хамруулах.		
Аудитын үнэ цэн	- ХАА-ны төлөвлөлт, гүйцэтгэл, хяналт сайжирна; - ХАА-тай холбоотой асуудлуудыг шуурхай шийдвэрлэх нөхцөл бүрдэнэ; - ХАА-тай холбоотой эрсдэл буурч, боломж нэмэгдэнэ; - Шаардлагад үл нийцэх аливаа асуудлыг хянаж, залруулах арга хэмжээ авах, үр дагаврыг арилгах тогтолцоо бүрдэнэ; - Эдийн засгийн үр ашиг сайжирна; - Үйлдвэрлэлийн бүтээмж нэмэгдэнэ; - Тасралтгүй сайжруулалт хийх тогтолцоо бүрдэнэ.		
Хариу тайлбар	Хариу тайлбаргүй		
Хэрэгжүүлэх хугацаа	Тухай бүр	Хэрэгжүүлэх нэгж	"Шивээ-Овоо" ХК-ийн Гүйцэтгэх захирал

ХҮНИЙ НӨӨЦИЙН ТАЛААР

"Шивээ-Овоо" ХК-ийн гүйцэтгэх захирлын 2023 оны 01 дүгээр сарын 24-ний өдрийн "Компанийн удирдлага, зохион байгуулалтын бүтэц, 2023 оны ажиллах хүчний орон тоог шинэчлэн батлах тухай" А/07 дугаар тушаалаар Худалдаа, хангамжийн албыг албаны дарга 1, худалдан авалтын үйл ажиллагаа хариуцсан мэргэжилтэн 1, хангамжийн инженер 1, хангамжийн мэргэжилтэн 2, нефть хангамжийн операторчин 1, нефть хангамжийн нярав 1, шатахуун ачигч, буулгагч 5, сахиул эд хариуцагч 1, нийт 13 хүнтэй байхаар баталсан байна.

Гэвч ХАА-ны үйл явц, баримт материалуудаас авч үзэхэд ХАА-г зохион байгуулах гол ажлууд, ажлын ачааллыг Худалдан авалтын үйл ажиллагаа хариуцсан 1 мэргэжилтэн хариуцан гүйцэтгэж байгаа нь ХАА-ны чанарт сөрөг нөлөө үзүүлэх эрсдэлийг бий болгож байна.

"Шивээ-Овоо" ХК-ийн гүйцэтгэх захирлын баталсан Худалдаа, хангамжийн албаны ажилтнуудын ажлын байрны тодорхойлолтоос гол чиг үүргүүд авч үзвэл дараах байдалтай байна.

ХУДАЛДАА, ХАНГАМЖИЙН АЛБАНЫ АЖИЛТНУУДЫН
ГҮЙЦЭТГЭХ ЧИГ ҮҮРЭГ

№	Албан тушаалын нэр	Гүйцэтгэх гол чиг үүрэг
1	Худалдаа, хангамжийн албаны дарга	- Сэлбэг хэрэгсэл, бараа материалын байнгын нөөцийн жагсаалтыг сар бүр гаргаж, Санхүү хариуцсан Тэргүүн дэд захирлаар батлуулах; - Төлөвлөсөн жагсаалтын дагуу сэлбэг хэрэгсэл, бараа материал худалдан авах ажлыг зохион байгуулах; - Хэлтэс, хэсгүүдээс гарсан төлөвлөгөөт бус эвдрэл гэмтэлтэй холбоотой сэлбэг материалын захиалгыг түргэн шуурхай олж нийлүүлэх ажлыг зохион байгуулах; - Машин тоног төхөөрөмжийн үндсэн эд анги, өндөр үнэтэй болон бусад нормчлогдсон сэлбэг хэрэгслийн бүх төрлийн захиалгыг хийхдээ техник ашиглалтын инженерийн гаргасан тодорхойлолт, техникийн комиссын актыг үндэслэн хүлээн авч худалдан авах ажиллагааг хуулийн дагуу гүйцэтгэх; - Компанийн жилийн бизнес төлөвлөгөөнд тусгагдсан худалдан авалтыг зохион байгуулах; - Дээр заасан худалдан авалтуудтай холбоотой тендерийн сонгон шалгаруулалтыг зохион байгуулах.
2	Худалдан авалтын үйл ажиллагаа хариуцсан мэргэжилтэн	- Хэсэг нэгжүүдийн саналыг үндэслэн компанийн жилийн нэгдсэн худалдан авалтын төлөвлөгөөг боловсруулах, тайлан гаргах; - Компанийн жилийн нэгдсэн худалдан авалтын төлөвлөгөөний дагуу үнэлгээний хорооны тушаал, шийдвэр гаргуулан худалдан авах үйл ажиллагааг цаг хугацаанд нь зохион байгуулах; - Салбар үнэлгээний хороодын гишүүдийн баримт материалын бүрдүүлэлт, архивлах ажилд хяналт тавьж гүйцэтгүүлэх; - Бэлтгэн нийлүүлэгч, харилцагч компаниудын холбогдох албан тушаалтнуудтай нягт хамтран ажиллаж, төлөвлөгөөт бус эвдрэлтэй холбоотой гарсан шаардлагатай сэлбэг материалыг түргэн шуурхай олж нийлүүлэх ажлыг зохион байгуулах; - Хэсэг нэгжүүдээс гаргасан захиалгын дагуу бэлтгэн нийлүүлэгч компаниудаас үнийн санал авч харьцуулалтын саналыг бэлтгэн танилцуулах; - Харьцуулалтын баримтыг гарын үсэг зурж баталгаажуулан гэрээ эрх зүйн мэргэжилтэнд өгч, гэрээний төслийг бэлдүүлэх; - Бэлтгэн нийлүүлэгч, харилцагч компаниудын холбогдох албан тушаалтнуудтай нягт хамтран ажиллаж, сэлбэг материалын нийлүүлэлтийн гүйцэтгэлд хяналт тавих.
3	Хангамжийн мэргэжилтэн	- Бэлтгэн нийлүүлэгч, харилцагч компаниудын холбогдох албан тушаалтнуудтай нягт хамтран ажиллаж, сэлбэг материалын захиалгыг түргэн шуурхай олж нийлүүлэх ажлыг зохион байгуулах; - Сэлбэг материал нийлүүлэх, ажил, үйлчилгээ гүйцэтгэх гэрээнүүдийн хавтаст хэргийг нээж, нийт хэсэг нэгжээс гаргасан захиалгыг нэгтгэх, биелэлтэд хяналт тавьж, гэрээг дүгнэж хаахад шаардлагатай акт, гэрээний биелэлттэй холбоотой албан бичгүүдээр хавтаст хэргийн баяжилтыг бүрдүүлж, гэрээг дүгнэж хаасны дараа архивд хавтаст хэргийг хүлээлгэн өгөх; - Батлагдсан гэрээний биелэлтэд хяналт тавих, гэрээг дүгнэж акт үйлдэж батлуулах.

Эх сурвалж: Ажлын байрны тодорхойлолт