TO Heaven AND BACK

A Doctor's Extraordinary Account of Her Death, Heaven, Angels, and Life Again

A True Story

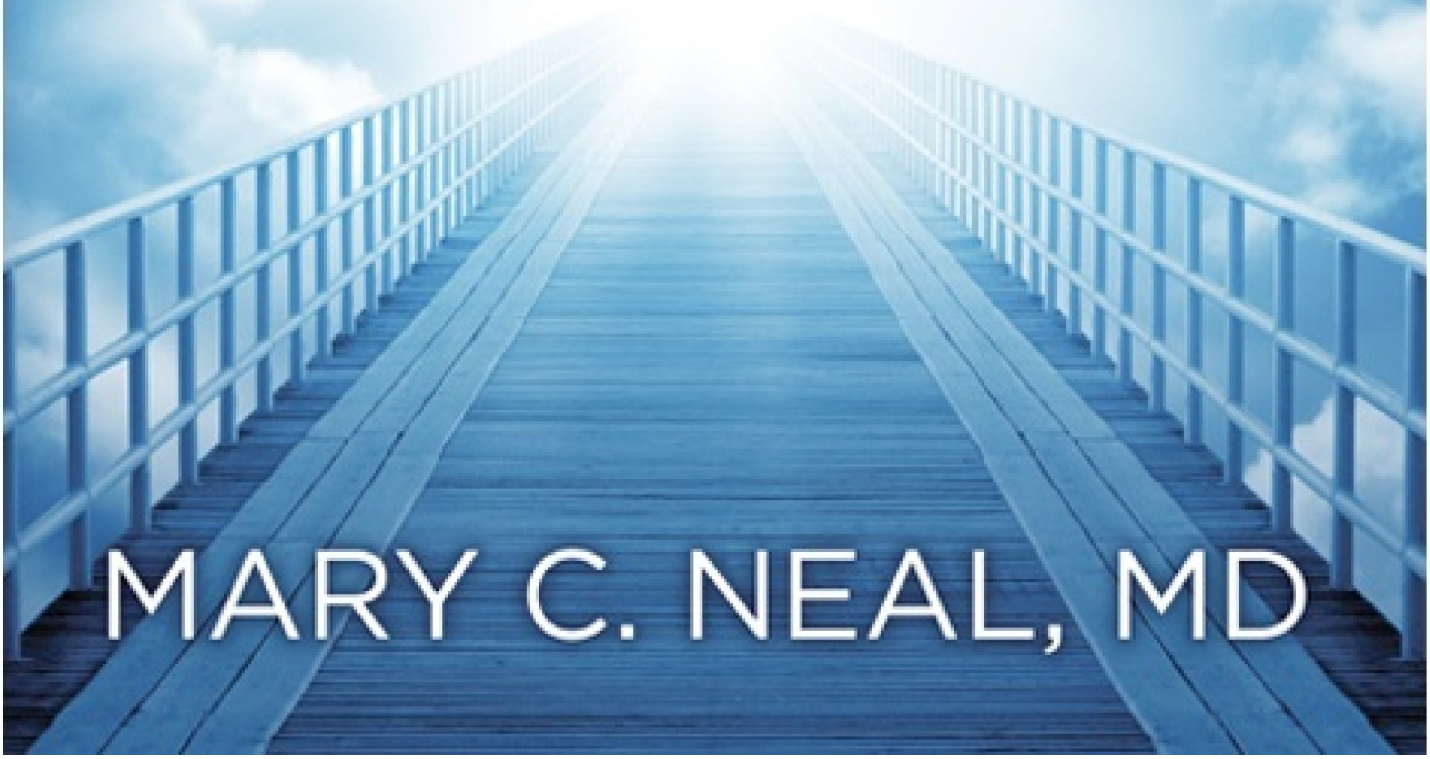

MARY C. NEAL, MD

TO *Heaven* AND BACK

A Doctor's Extraordinary Account
of Her Death, Heaven, Angels, and Life Again

A True Story

MARY C. NEAL, MD

WATERBROOK
PRESS

CONTENIDO

Capítulo 1 Los primeros años

Capitulo 2 Girando fuera de control

Capítulo 3 México

Capítulo 4 Despertar espiritual

Capítulo 5 Dios es fiel

Capítulo 6 Una actitud de alegría

Capítulo 7 Dios grita cuando es necesario

Capítulo 8 Rompiendo los lazos

Capítulo 9 Una Aventura en Chile

Capítulo 10 Muerte en el río

Capítulo 11 Mi rescate

Capítulo 12 Ir a casa

Capítulo 13 Ángeles junto al río

Capítulo 14 Regreso a Wyoming

Capítulo 15 El poder de la oración

Capítulo 16 Claridad de visión

Capítulo 17 Conversar con un ángel

Capítulo 18 La Unidad de Atención al Paciente

Capítulo 19 Mi recuperación física

Insertar foto

Capítulo 20 Beto

Capítulo 21 Mi amado George

Capítulo 22 Inspiración para los demás

Capítulo 23 Dios hace rodar la piedra

Capítulo 24 Willie

Capítulo 25 Cuenta

Capítulo 26 Chad

Capítulo 27 Compulsión a escribir

Capitulo 28 El día más largo del año

Capítulo 29 Mi hermoso hijo

Capítulo 30 El otro lado del tiempo

Capítulo 31 Dones de compasión

Capítulo 32 Tiempo perfecto

Capítulo 33 Conclusiones lógicas

Devolver

Preguntas y respuestas con el

Dr. Neal sobre el autor

"Este es el comienzo de un nuevo día. Dios me ha dado este día para usarlo como quiera.

Puedo desperdiciarlo o crecer en su luz y estar al servicio de los demás. Pero lo que hago con este día es importante porque He cambiado un día de mi vida por él.

Cuando el mañana llegue, el hoy se habrá ido para siempre.

Espero no arrepentirme del precio que pagué por ello ".

- anónimo

PRÓLOGO

"Las mejores y más bellas cosas en
este mundo no se puede ver ni escuchar,
pero debe sentirse con el corazón ".

- Helen Keller

Dios y sus mensajeros angelicales están presentes y activos en nuestro mundo de hoy y esta participación e intervención es tanto ordinaria en su frecuencia como extraordinaria en su ocurrencia. A pesar de llevar lo que consideraría una vida muy común, he tenido el privilegio de ser tocado por Dios de manera visible y muy tangible. Una de estas experiencias comenzó el 14 de enero de 1999, cuando estaba de vacaciones en América del Sur con mi esposo. Mientras navegaba, quedé atrapado bajo el agua en mi kayak y me ahogué. Morí y fui al cielo. Después de una breve estadía, regresé a mi cuerpo. Regresé a mi vida terrenal con dos piernas destrozadas y graves problemas pulmonares. Estuve hospitalizado durante más de un mes, en silla de ruedas durante más tiempo y no regresé a mi práctica de cirugía ortopédica durante más de seis meses.

Muchos han descrito mi accidente como terrible y trágico. Lo describo como uno de los mayores regalos que he recibido. La serie de eventos que rodearon mi accidente y mi recuperación fueron milagrosos. No solo tuve el privilegio de experimentar el cielo, sino que continué experimentando la intensidad del mundo de Dios y conversé con Jesús varias veces en las semanas posteriores a mi regreso.

A través de esta experiencia y conversación, adquirí una comprensión de muchas de las preguntas importantes de la vida, como "¿Qué pasa cuando morimos?", "¿Por qué estamos aquí?" Y "¿Por qué le suceden cosas malas a la gente buena?" También gané una comprensión de la declaración del discípulo Pablo de 1 Corintios 13 el de la fe, la esperanza y el amor, el más perdurable es el amor. Ya tenia razones para creer en milagros, pero hacer un viaje al cielo y regresar transformó mi fe en conocimiento y mi esperanza en realidad. Mi amor permaneció inalterado y eterno.

Una de las varias razones de mi regreso a la tierra fue contar mi historia a otros y ayudarlos a encontrar el camino de regreso a Dios. Durante mi recuperación inicial, me invitaron a compartir mi historia con grupos pequeños en mi comunidad y estas personas compartieron mi historia con

sus amigos y familiares. A medida que se extendió a muchas partes del país, a menudo me contaron el profundo impacto que mi historia tuvo en las vidas de las personas que la escucharon. En el proceso de compartir, me di cuenta de que mi historia no me pertenece realmente a mí, sino a Dios y está destinada a ser compartida. Ha inspirado a muchas personas, estimulado la discusión y, a menudo, ha resultado en una relación renovada con Dios. Ha disminuido el miedo de las personas a la muerte y ha aumentado su pasión por vivir una vida plena y significativa. Mi historia ha profundizado la fe de las personas y les ha dado esperanza para el futuro.

La nobleza obliga: con privilegio viene la responsabilidad

En verdad, Dios no nos da una lámpara para que podamos esconderla debajo de una canasta o una cama. Él nos da a cada uno una lámpara para que podamos dar luz al mundo. La luz siempre disipa el vacío de la oscuridad. Al final, sentí que si la lectura de mi historia podía acercar a una sola persona a Dios, valdría la pena escribirla.

Así, comencé a plasmar en papel un relato de mis observaciones y experiencias.

Lo que no podía haber sabido, y no sabía mientras trabajaba para completar mi manuscrito, era que el sentido de urgencia que me impulsaba a completarlo también era la mano de Dios obrando en mi vida. Porque la historia no terminó ahí ...

INTRODUCCIÓN

“Oye mi clamor, oh Dios; escucha mi oración.
Desde los confines de la tierra te llamo, cuando mi corazón está
desfallecido. Llévame a la roca que es más alta que yo "

- Salmo 61: 1–2 (NRS)

La pequeña carretera de dos vías en las remotas montañas de México estaba saturada por la lluvia de la noche anterior. Era tarde en el día y todavía estábamos a varias horas de la carretera principal cuando nuestro camión en ruinas se salió de la carretera e inmediatamente se hundió en el lodo marrón espeso que formaba el arcén de la carretera. Nuestro grupo de viaje estaba formado por mi yo de quince años, una pareja de misioneros adultos, otro adolescente y un bebé. Las ruedas giratorias de nuestro camión no pudieron ganar tracción y el camión se hundió rápidamente en sus ejes. Nuestro nivel de ansiedad aumentó rápidamente, ya que sabíamos que sería una lucha casi imposible para nosotros liberar las ruedas de nuestro camión. Era igualmente imposible para nosotros caminar lo suficiente para encontrar ayuda.

No estábamos preparados para este tipo de demora. El bebé necesitaría comida y sabíamos que las temperaturas bajarían en picado una vez que el sol se sumergiera en el horizonte. Era imperativo que volviéramos a poner el camión en la carretera, ya que habíamos conducido este tramo desolado

de la carretera muchas veces durante el verano y nunca habíamos visto otro vehículo. Nos concentramos por completo en la tarea que teníamos entre manos e intentamos una y otra vez liberar las ruedas. La profundidad del barro parecía no tener límites y nuestros esfuerzos parecían débiles. Mientras trabajábamos, comenzamos a orar con gran fervor y especificidad: oramos para que Dios “pusiera una piedra debajo de nosotros” y pronto.

Las palabras apenas habían flotado de nuestros labios cuando nos sorprendió ver una vieja camioneta oxidada retumbando en la carretera. El conductor había tomado un giro equivocado y estaba tratando de encontrar el camino hacia la carretera principal. Cuando se le informó de nuestra situación, amablemente se ofreció a llevarnos a la ciudad. La cabina era demasiado pequeña para contenernos a todos, así que nos subimos ansiosos a la caja del camión y nos acomodamos entre risas sobre su cargamento… de rocas. Nos llenó de gozo al ver la roca, sabiendo que nuestras oraciones habían sido escuchadas.

¿Fue esta una respuesta a nuestras oraciones específicas? ¿Intervino Dios, aunque con sentido del humor, en nuestras vidas y respondió a nuestras oraciones? ¿Era el camionero un ángel u otro mensajero de Dios? ¿Fue esto un milagro? Tal vez fue solo suerte o una coincidencia. Una coincidencia se define como la "ocurrencia accidental de eventos que parecen tener una conexión". La suerte es una “fuerza que trae buena fortuna o adversidad. Favorece el azar ". Para mí, lo llamo un milagro: un "evento que se considera una obra de Dios".

La Biblia describe muchas veces cuando Dios envía ángeles para ayudar a los necesitados; a menudo en tiempos de agitación, situaciones que ponen en peligro la vida o en el momento de la muerte. Los milagros parecen ser universales y son informados por católicos, protestantes, musulmanes e hindúes. El Corán describe un milagro como la "intervención sobrenatural en la vida de un ser humano". La Iglesia Católica describe los milagros como "obras de Dios", generalmente con un propósito específico, como la conversión de una persona a la fe. Diccionario
colegiado de Merriam-Webster define un milagro como un "evento extraordinario que manifiesta
la intervención divina".

Los cínicos afirman que los milagros desafían las leyes de la naturaleza y, por lo tanto, no pueden ocurrir. Como lo describen otros que creen como yo, hay una forma diferente de percibir un milagro.

Situación # 1

Se deja caer una pelota desde una altura y cae al suelo.

Obedece las leyes de la naturaleza.

Situación # 2

Se deja caer una pelota desde una altura y cae hacia el suelo. Una mano se extiende y lo agarra. Nunca llega al suelo. La pelota ha obedecido las leyes de la naturaleza, pero la mano ha intervenido. Si la mano fuera de Dios, hubiéramos sido testigos de la intervención divina sin desafiar a las leyes de la naturaleza.

Creo que Dios escuchó nuestro sincero llanto en ese pequeño camino de México y decidió intervenir en nuestro favor. Aunque la respuesta no fue la que esperábamos, Dios nos dio una respuesta específica a nuestra oración específica: Él puso una piedra debajo de nosotros.

A lo largo de los años, como la mayoría de la gente, he cuestionado mi espiritualidad. Me he preguntado acerca de la realidad de Dios, el papel de Dios en mi vida, me he preguntado por qué se permite que sucedan tantas cosas malas y me he preguntado acerca de la realidad de la vida después de la muerte. A pesar de estas preguntas y dudas, fui testigo de innumerables oraciones contestadas y ocasiones de intervención divina desde esta experiencia en la escuela secundaria. Me ahogué mientras navegaba en kayak en unas vacaciones en América del Sur y tuve el gran placer, privilegio y regalo de ir al cielo y regresar. Tuve la oportunidad de conversar con ángeles y hacer muchas preguntas. Obtuve mucha información. Como resultado de esta aventura, también tuve la oportunidad de escuchar a muchas otras personas describir sus propios encuentros espirituales y experiencias cercanas a la muerte. Sus historias generalmente comienzan con su dicho:

¿Está Dios presente en nuestro mundo hoy? ¿Todavía ocurren milagros? ¿Realmente hay ángeles a nuestro alrededor? ¿Dios cumple sus promesas? ¿Existe una razón suficiente para vivir por fe? Creo que la respuesta a cada una de estas preguntas es un “sí” definitivo y creo que llegará a esta misma conclusión al leer acerca de los milagros que he visto y experimentado.

CAPÍTULO 1

LOS PRIMEROS AÑOS

"'Porque sé los planes que tengo para ti', declara el Señor, 'planes para prosperarte y no hacerle daño, planes para darte esperanza y un futuro. "

- Jeremías 29:11 (NVI)

Nací y crecí en una ciudad común del medio oeste de Michigan. Vivía en un barrio de clase media con mis padres, Bob y Betty, dos hermanos, Rob y Bill, una hermana, Betsy y un pequeño perro salchicha llamado Trinka. Mi padre era cirujano general y mi madre ama de casa.

Disfruté de una infancia agradable que, en algunos aspectos, fue idílica. No siempre tuve todo lo que quería, pero nunca me faltó lo que necesitaba. Lo más importante para cualquier niño, siempre me sentí amado por mi familia. El arroyo que fluye por la parte trasera de nuestra propiedad me ofreció una gran emoción y oportunidad. Pasé muchas horas dentro y fuera de ese arroyo; patinaje sobre hielo, paseos en bote, pesca, natación y exploración. Aprendí sobre caracoles, babosas y sanguijuelas. Aprendí lo que sucede cuando un perro se come el tocino de un anzuelo y aprendí a no mirar a una tortuga mordedora a los ojos. Mi mejor amigo y yo construimos una elaborada granja de almejas de agua dulce, solo para descubrir más tarde que las perlas se hacen con ostras, no con almejas. Fue muy divertido y desarrolló mi amor por estar inmerso en el mundo natural al aire libre.

Mi familia asistió a la Iglesia Presbiteriana local, participando en una denominación en la que mi abuelo, bisabuelo y tatarabuelo habían sido ordenados ministros. Nuestra alta y tradicional iglesia de piedra se alzaba orgullosa en la plaza del pueblo. Si bien el exterior era bastante formal y no muy acogedor, su interior se arqueaba hacia el cielo, mostrando bellamente grandes vidrieras multicolores. Los bancos estaban gastados y hechos de una madera rica y de colores intensos. Mis hermanos y yo asistimos a la escuela dominical y a las clases de confirmación,

los servicios de la iglesia y las reuniones ocasionales de grupos de jóvenes, pero estas actividades eran mecánicas y aburridas para mí. Aunque asistí de buena gana, estas diversas actividades parecían tener poco impacto en mi vida.

Ciertamente, mis hermanos y mi hermana y yo nunca desarrollamos una relación con un Dios vivo y amoroso mientras crecía, y no recuerdo que se haya esperado que incorporara a Dios y/o Jesucristo en mi vida o pensamientos diarios. Dios parecía ser una “cosa dominical” y no recuerdo que mis padres discutieran sobre espiritualidad o religión en nuestro hogar. Sin embargo, en muchos sentidos sí modelaron una vida cristiana para sus hijos. Mi madre era cariñosa, siempre me apoyaba y era voluntaria activa en numerosas organizaciones de servicio. Mi padre mostró gran compasión por los menos afortunados en sus circunstancias y fue desinteresado en su profesión de cirujano.

A menudo iba detrás de mi padre cuando revisaba a sus pacientes en el hospital o cuando lo llamaban a la sala de emergencias los fines de semana. Percibí que la suya era una vida de servicio, en la que siempre era amable y respetuoso con los demás, no estaba motivado por el dinero y siempre anteponía los sentimientos y necesidades de los demás a los suyos.

A medida que me acercaba a mi adolescencia, me volví más independiente y comencé a tener mis propias opiniones. Descubrí que aunque mi padre era bueno haciendo actividades juntos, no era muy bueno compartiendo sus sentimientos conmigo o discutiendo temas que yo consideraba significativos o difíciles. Lo adoraba a pesar de sus defectos y me sorprendió en la primavera de 1970 cuando la relación de mis padres se desmoronó y mi madre le pidió que se mudara de nuestra casa.

El divorcio todavía era escandaloso en ese momento y me indigné cuando el divorcio de mis padres se convirtió en definitivo en el otoño de 1971. Estaba en séptimo grado y rápidamente me convertí en un adolescente confundido y enojado. Cuando me enfrenté a su lista de divorcios en el periódico, ya no pude negar que mi imagen de la década de 1950 de una familia totalmente estadounidense había sido destruida. Durante ese período, la asistencia a la iglesia fue uno de los pocos aspectos estables de mi vida.

Mis dos hermanos mayores ya estaban en la universidad y mi hermano y yo seguimos viviendo con mi madre en la casa de nuestra infancia. Todos los domingos por la mañana, mi padre me llevaba a desayunar al local de la cuchara grasienta y luego a los servicios de la

Iglesia. Todavía estaba avergonzado, y probablemente enojado, por el divorcio de mis padres, así que me negué a asistir a los servicios de la Iglesia Presbiteriana con él.

En cambio, fuimos al servicio de la mañana en la Iglesia Episcopal local. Por lo general, salíamos a caminar después de la iglesia y luego regresábamos a su apartamento para terminar el día con una cena de pollo al horno y judías verdes: la única cena que sabía preparar. Aunque reconocía sus limitaciones, todavía me aferraba a la fantasía de que regresara a mi hogar y de que nuestra familia volviera al ideal de mi infancia recordada.

Mi madre era joven, atractiva e interesante, así que no debí envidiarle el deseo de tener una cita, pero lo hice de todos modos y traté de interrumpir el proceso de cualquier forma posible. Mack fue el primer chico que se tomó en serio mi mamá después de que papá se mudó. Una noche, cuando regresé a casa, descubrí que se las había arreglado para comerse todas las galletas que acababa de hornear (ninguna de las cuales estaba destinada a él) y me enfurecí. Dejé clara mi opinión y me alegré de no volver a verlo nunca más.

George fue el siguiente hombre que capturó con éxito la atención de mamá. Era el gerente general del club de campo donde trabajaban mis hermanos y le habían hablado de nuestra madre. Después de que mis hermanos lo empujaron persistentemente para que llamara, se desarrolló un hermoso cortejo entre George y mi madre. Aunque el divorcio de mis padres había sido definitivo durante mucho tiempo, todavía odiaba el concepto de que mi madre tuviera un "novio". Para su crédito, George fue divertido, amable, gentil, comprensivo y extremadamente paciente. También dió los mejores y más largos rasguños en la espalda conocidos por la humanidad, lo que, debo agregar, fue una manera muy exitosa de romper mi hostilidad. Amaba a mi mamá y amaba a sus hijos, así que cuando mi mamá celebró una conferencia familiar aproximadamente un año después de que empezaron a salir y nos pidió permiso para casarnos con George, fue imposible negarle esa felicidad. En mi corazón, Seguí en conflicto. George era un hombre decente y pensé que sería un padrastro razonable, pero seguí orando a diario por el regreso de mi padre y por el regreso de la vida que había conocido.

Hasta el mismo momento en 1973 cuando el predicador declaró oficialmente a mamá y George “marido y mujer”, seguí orando para que mi padre llegara para interrumpir la ceremonia de la boda y recuperar a su familia. Cuando esto no sucedió, concluí que Dios no había escuchado mis oraciones más desesperadas y ciertamente no las había respondido.

En mi decepción, descarté la mera noción de rezar.

Yo era sólo una criatura muy pequeña en un planeta de más de cuatro mil millones de personas; si realmente había un Dios, ¿por qué debería escucharme o responder a mis oraciones? Decidí que mis pensamientos sobre un Dios omnipresente que se preocupa por las personas probablemente habían sido una creencia infantil y tonta, así que decidí "seguir adelante", dejando atrás mis creencias acerca de Dios.

Yo era una joven de quince años inteligente, consumada y segura de sí misma. Pensé que sabía lo que era mejor para mí y creí que era capaz de crear mi propio futuro sin la participación divina. Lo que era irreconocible para mí en ese momento era cómo Dios no solo había escuchado mi súplica más desesperada, sino que la respondió de una manera que fue más grande y más satisfactoria de lo que jamás hubiera imaginado. A través del matrimonio de mi madre, Dios me dio un padrastro que era firme en su manera amorosa, gentil y amable. George fue comprensivo y respetuoso. Como padre, me enseñó sobre la alegría, la amistad y la responsabilidad. Él modeló cómo es un matrimonio amoroso y respetuoso, y se convirtió en una de las influencias más importantes de mi vida. Dios promete que tiene planes para que nos dé esperanza y un futuro y cumplió esta promesa. La llegada de George a mi vida definitivamente no fue la respuesta por la que había orado. Era mejor.

CAPITULO 2

GIRANDO FUERA DE CONTROL

"El futuro pertenece a quienes creen en la belleza de sus sueños".

- Eleanor Roosevelt

A pesar de la presencia firme de George, mi vida todavía estaba en un estado de dolor y confusión cuando ingresé a la escuela secundaria. La mayoría de mis amigos estaban involucrados con las drogas y el alcohol, y yo estaba perdiendo el control. En una fría noche de marzo, en realidad en el cumpleaños de mi madre, John, Linda y otro amigo me recogieron en el Chevy Impala nuevo que pertenece al hermano de John. La tinta aún estaba mojada en la licencia de conducir de John, pero lo alentamos a que condujera por algunas “montañas rusas” de camino a una fiesta en un pueblo vecino.

Las colinas de la montaña rusa son exactamente lo que parecen… se parecen a un paseo en un parque de diversiones. Si conduce lo suficientemente rápido, el estómago se le subirá a la garganta cuando el automóvil llegue a la cima de la colina. Las carreteras invernales de marzo estaban heladas y los nuevos asientos de vinilo del coche estaban lisos y resbaladizos cuando comenzamos a volar sobre las colinas. Linda insistió en que usáramos los cinturones de seguridad, y el clic audible de las hebillas del cinturón apenas se estaba desvaneciendo cuando John perdió el control del automóvil. Chocamos contra un árbol cuando comenzamos a girar e inmediatamente escuchamos el violento sonido desgarrado del compartimiento trasero al ser arrancado del compartimiento de pasajeros del automóvil.

El impacto con el árbol catapultó nuestro automóvil al lado opuesto de la carretera, donde el compartimiento del motor delantero fue cortado al chocar contra un segundo árbol. El compartimiento de pasajeros, con los cuatro todavía adentro, luego rodó varias veces por un terraplén antes de detenerse boca abajo. Aunque nos dejaron colgados invertidos en el coche, suspendidos por los cinturones de seguridad que tan recientemente nos abrochamos, ninguno resultó herido de gravedad.

Durante nuestro descenso rodante hacia el barranco, escuché clara y en voz alta a Dios decirme: "Estoy contigo". En ese momento, mi miedo se disolvió e incluso pude maravillarme de la belleza de los árboles y arbustos giratorios que vi a través de la ventana de vidrio que se rompía mientras caíamos colina abajo. Esta fue mi primera experiencia reconocible de la presencia de Dios en mi vida. Me maravillé de lo que había oído y sentido pero, para ser honesto, esta experiencia me sorprendió bastante. Empecé a considerar que, después de todo, Dios podría no ser simplemente una "creencia infantil y tonta". Para mí, Dios era real, estaba presente y aparentemente tenía más plan para mi vida de lo que yo parecía tener.

Después de este evento, mi vida como adolescente todavía era confusa, aunque comencé a verla como más significativa y con más futuro de lo que había considerado anteriormente. Comencé a examinar la realidad de mi comportamiento, mis amigos y mis elecciones. Decidí que era hora de tomar mi vida más en serio y hacer algunos cambios. Ya no disfrutaba "pasar el rato" con la multitud los viernes por la noche y comencé a pasar más tiempo pensando en mi futuro y en lo que era importante para mí. Contemplé mis metas y cómo encajaría en el panorama más amplio del mundo.

Seguí asistiendo a los servicios en las iglesias presbiteriana y episcopal, y también comencé a asistir de forma intermitente a la iglesia cristiana Oakland Road con mi amiga Merry Ann. Aunque había sido bautizado cuando era un bebé y confirmado en la Iglesia Presbiteriana, elegí someterme a un bautismo de inmersión total durante una de las visitas al altar en la Iglesia Cristiana Oakland Road. Me hace reír entre dientes pensar en esto, ya que soy bastante introvertido socialmente. La sola idea de que responda a un llamado al altar público y me sumerja en un tanque de plexiglás colocado en la pared frontal de un santuario completo es suficiente para hacer reír a la mayoría de mis amigos. Independientemente, en realidad hice esto y el Espíritu Santo debió haber descendido sobre mí, porque cuando emergí, me sentí ligero como una pluma. Estaba lleno de energía, eufórico y extasiado. Me sentí limpio y renacido; Me convertí en una nueva persona. La promesa de Dios de que “si alguno está en Cristo, nueva criatura es; lo viejo se ha ido, ha llegado lo nuevo ”(2 Corintios 5:17, NVI) se cumplió.

CAPÍTULO 3

MÉXICO

“Confía en el Señor con todo tu corazón, Y no te apoyes en tu propio entendimiento.

Reconócelo en todos tus caminos, y él enderezará tus veredas“

- Proverbios 3: 5–6 (NKJV)

Poco después de mi transformación espiritual bautismal, leí un boletín de la iglesia en el que se incluía un aviso de recaudación de fondos de una pareja de misioneros estadounidenses que vivían en las montañas del centro de México. Aunque no estaban capacitados formalmente para hacerlo, esta pareja de misioneros realizaba campamentos bíblicos y dirigía una clínica médica que brindaba atención médica a las personas afectadas por la pobreza en las montañas que rodean el pueblo de Matehuala, en el estado de San Luis Potosí. Estaban pidiendo apoyo y sentí una llamada a la acción inmediata.

Tenía quince años, no tenía dinero para dar a la pareja y poco interés en su trabajo evangélico, pero pensé que trabajar en una clínica médica remota sería una gran aventura. Inmediatamente me comuniqué con la pareja, quienes acogieron calurosamente mi oferta de ayuda. Sus únicas preguntas fueron: "¿Qué tan rápido puedes venir?" y "¿Cuánto tiempo puedes quedarte?" Le anuncié mis planes de viaje a mi madre y pudimos hacer arreglos para que recibiera crédito escolar por mi servicio en México.

Todo encajó rápidamente y partí para México poco después. Fue un buen ejemplo (retrospectivamente, por supuesto) de la facilidad con que las cosas se juntan cuando uno se mueve en la dirección de la voluntad de Dios. Ha sido necesario muchos años para aprender realmente que cuando todo parece difícil y se siente como si estuvieras nadando contra la corriente, generalmente es porque no estás siguiendo la dirección de la voluntad de Dios. Cuando haces la voluntad de Dios, todo parece suceden sin mucho esfuerzo ni muchos obstáculos.

La pareja de misioneros mantenía una casa en la ciudad de Matehuala, pero pasaba la mayor parte del tiempo en un rústico pueblo de montaña a varias horas de distancia. Un día, de camino a casa desde este pueblo de montaña, nuestro camión se atascó en el barro, como describí en la introducción de este libro. Mientras estábamos en las montañas, vivíamos en una pequeña granja y allí era donde proporcionábamos comida, clases bíblicas y atención médica a las personas que vivían en la región circundante. Ofrecimos una variedad de atención médica, desde el tratamiento de piojos y picaduras de araña o ciempiés, hasta la reparación de huesos rotos y el tratamiento quirúrgico de problemas comunes, como la apendicitis. Tan rudimentario como era, estos aldeanos veían el nuestro como el único cuidado médico disponible para ellos. De hecho, había un hospital regional, pero estba muchas horasde distancia ylos aldeanos dijeron que viajaban allí solo cuando su condición era tan grave que no tenían esperanzas de regresar con vida.

Esta pareja de misioneros en particular estaba desesperada por obtener ayuda y parecía estar en una situación que estaba muy por encima de sus cabezas. A mi llegada, me entregaron un libro médico obsoleto y me dijeron que yo sería responsable de toda la atención obstétrica, incluidos los partos, incluso la cesárea ocasional. Había estado buscando aventuras y tenía mucha confianza en mí mismo, pero definitivamente no estaba preparado para este nivel de responsabilidad y me preguntaba si entendían mal mis calificaciones. Cuando les pregunté, me sugirieron que orara pidiendo guía. Le sugerí que estaban locos.

Oré febrilmente durante mi tiempo en la clínica. Supervisé partos fáciles, realicé partos difíciles que requerían intervenciones y realicé cesáreas. Afortunadamente, nunca perdimos a un hijo ni a una madre, a pesar de mi conocimiento limitado, experiencia limitada y equipo limitado.

Al atribuirme el mérito de estos éxitos, creía haber aprendido rápido, ser un buen lector, un “cirujano” cuidadoso, etc. Más adelante en mi vida, una vez que terminé la escuela de medicina y comencé mi formación profesional para convertirme en un cirujano acreditado, me quedó dolorosamente claro que mis propios esfuerzos tenían poco que ver con mis primeros éxitos.

Simplemente había proporcionado las manos a través de las cuales Dios podía obrar. El crédito por el éxito pertenecía directamente a los hombros de Dios y no creo que todos nuestros pacientes hubieran sobrevivido sin Su guía e intervención.

Cuando leí por primera vez el boletín de la iglesia que finalmente me llevó a las montañas mexicanas, me había interesado la clínica médica, pero no me interesaba en absoluto el trabajo misionero o evangélico. Anticipé que el evangelismo, los servicios dominicales y los campamentos bíblicos serían aburridos e incómodos. Creía que la espiritualidad era algo privado y no me gustaba la idea de discutirlo con otros o fomentar su fe. Todos en la aldea de la montaña, incluidos adultos y niños, asistieron a nuestros campamentos bíblicos y me sorprendió descubrir que su entusiasmo espiritual era conmovedor y contagioso. Tenían pocas pertenencias materiales y, a menudo, solo tenían suficiente comida para una comida decente al día, pero eran amables y rápidos en su alabanza y acción de gracias a Dios por sus bendiciones diarias.

Fue inspirador para mí ver a Dios obrando en las vidas de estos aldeanos remotos, y reconocer que estas personas rurales eran tan visibles y valiosas para Dios como lo son las personas muy ocupadas e “importantes” de las grandes ciudades. Claramente, no había nada en su situación que pudiera separarlos del amor de Dios. El aspecto evangélico de esta aventura pudo haber empujado mi "zona de confort", pero resultó ser todo menos aburrido.

CAPÍTULO 4

DESPERTAR ESPIRITUAL

"La gente solo ve lo que están preparados para ver ".

- Ralph Waldo Emerson

Mis experiencias en las montañas mexicanas me dieron una visión más clara de la persona en la que quería convertirme y continué trabajando hacia esa visión cuando terminé la escuela secundaria. Los servicios de adoración ritualizados de la Iglesia Episcopal continuaron sosteniéndome y descubrí que su previsibilidad daba una sensación de estabilidad a mi vertiginosa adolescencia. El resplandor de las vidrieras iluminadas por el sol energizó mi espíritu y el ritmo melódico de la voz del cantor permitió que mi alma tomara vuelo.

Cuando surgió la oportunidad, también asistí intermitentemente a los servicios en la Iglesia Presbiteriana, la Iglesia Católica, la Iglesia Luterana y las iglesias cristianas no denominacionales en la comunidad de mi familia. Siempre he apreciado la variedad de denominaciones religiosas que están presentes en nuestro mundo. Sus diferentes estilos de adoración y formas de comunicarse ofrecen a las personas en diferentes etapas de su vida y viajes espirituales la oportunidad de encontrar el lugar donde se sienten más cómodos y un lugar donde su fe puede crecer.

Después de graduarme de la escuela secundaria, comencé a estudiar en la Universidad de Kentucky donde, a pesar de mi espiritualidad cada vez más profunda, rara vez asistía a servicios religiosos. Parece que Dios rara vez tiene un asiento en la mesa de nuestro sistema educativo. A nadie se le pide que descarte activamente su fe o creencias, pero la vida universitaria simplemente no parece dejar espacio para los aspectos espirituales de la vida y la mayoría de los estudiantes simplemente se alejan de la espiritualidad. La vida para la mayoría de los estudiantes universitarios se trata completamente del individuo; lo que estamos haciendo, lo que pensamos, lo que sentimos, lo que queremos y lo que estamos planeando para nuestro futuro. Incluso si hacemos cosas durante la universidad que son “altruistas”, como el voluntariado, generalmente es porque nos hace sentir bien o se ve bien en nuestro currículum, no realmente porque nos sintamos llamados a servir.

Tenía la intención de postularme para la escuela de medicina al completar mis estudios de pregrado, por lo que me concentré principalmente en mi trabajo escolar, aunque también competí como miembro del equipo de natación universitario. Sin ningún estímulo para pensar en el aspecto espiritual de mi vida, dediqué poco tiempo o pensamiento a Dios en esos años. Básicamente vivía en un desierto espiritual hasta que descubrí el buceo.

Como estudiante, de forma rutinaria donaba mi plasma sanguíneo como dinero de bolsillo. Donar plasma fue fácil y lucrativo, pero cuanto más donaba, más comenzaba a preguntarme sobre la esterilidad del centro de donación, ubicado en una parte muy sucia de la ciudad. También pensé en el aumento estadístico de las probabilidades de que accidentalmente pudiera recibir los glóbulos rojos devueltos por otra persona debido a un error en el laboratorio. Comencé a buscar otras opciones de empleo y encontré un trabajo de fin de semana en la tienda de buceo local. Siempre me ha gustado todo lo relacionado con el agua y pasé horas maravillándome con las imágenes de los libros de fotografía submarina que se venden en la tienda. Quedé asombrado por la belleza y la complejidad de las creaciones submarinas de Dios, y rápidamente me enamoré de la abundancia y variedad de vida animal y el brillo de los colores que se encuentran en estas fotos.

Completé mi primer curso de buceo y me apasioné por el deporte. Renuncié a mis cheques de pago y comencé a trabajar a cambio de equipo. Cuando la tienda patrocinó un viaje a Florida Springs, no podía esperar para ir. El viaje de Lexington a Florida fue largo y nuestro grupo llegó mucho después del anochecer, pero el agua estaba hermosa, tranquila y acogedora esa noche. Los novatos estábamos tan ansiosos por hacer nuestra primera inmersión en aguas abiertas que obligamos a nuestros instructores a romper la primera regla del buceo nocturno: nunca bucees de noche donde aún no hayas buceado durante el día.

Con impaciencia nos pusimos nuestro equipo y saltamos con entusiasmo al agua. Una vez bajo la superficie, me pegué a mi instructor como si fuera pegamento. Navegamos por el fondo y me emocioné con el esplendor de los peces y la variedad de colores y formas del coral. Mi primera inmersión en aguas abiertas estuvo a la altura de todas mis expectativas y, demasiado pronto para mí, el aire de nuestros tanques se quedó casi vacío y llegó el momento de salir a la superficie.

Cuando inflamos nuestros chalecos y pateamos hacia la superficie, no atravesamos la superficie del agua como se esperaba, sino que chocamos sólidamente contra la roca.

Nadamos en otra dirección y de nuevo chocamos contra una roca. Inadvertidamente habíamos entrado en una cueva, cuya salida no era obvia.

Mi instructor y yo buscamos la abertura, pero la visibilidad había disminuido cuando, en mi inexperiencia, pateé el fondo del lago con mis aletas y levanté una nube de cieno. Nos estábamos quedando sin aire y las alarmas del tanque sonaban. Fue entonces cuando me acordé de rezar. Llamé a Dios e inmediatamente me llenó el sentimiento de la presencia de Dios y el conocimiento de que Él nos mostraría la salida. Él me acompañaría.

Cuando hablo de experimentar la presencia de Dios y el conocimiento de que Él nos mostraría el camino, no quiero decir necesariamente que Él, Dios, estuviera planeando escoltarnos personalmente fuera de la cueva. Seguramente no soy tan imaginativo. Quiero decir que sentí la manifestación del amor y la gracia de Dios, y supe que uno de sus mensajeros (¿un espíritu, un ángel?) de alguna manera nos mostraría el camino. Este conocimiento me permitió ralentizar mi respiración y orar por la sabiduría de mi instructor.

El cieno comenzó a aclararse y vimos varios peces lanzándose hacia adelante y hacia atrás antes de alinearse, nadando en la corriente. Parecían invitarnos a seguir, lo cual hicimos. Hicimos una última inmersión hasta el fondo de la cueva en la dirección de los peces, luego nadamos hacia arriba y atravesamos la superficie del lago justo cuando el tanque de aire de mi instructor se vació por completo.

Mi instructor y yo discutimos extensamente nuestra experiencia compartida. Estaba completamente concentrado en sí mismo y angustiado por haber perdido el control de la situación. Se sintió responsable de los errores que se cometieron y de lo que pensó que era su mal juicio. Creía que habíamos sobrevivido por pura suerte. Se consideró un fracaso y procedió a beber hasta el olvido. Por mi parte, tuve una respuesta profundamente diferente a nuestra supervivencia. No creí que la suerte estuviera involucrada. Había experimentado una profunda sensación de calma y el conocimiento de que Dios estaba con nosotros en la cueva. Creí que habíamos sobrevivido porque Dios intervino, a pesar de que habíamos sido tan tontos y Él esencialmente tuvo que empujarnos fuera de la cueva.

La experiencia en Florida Springs estimuló un despertar de mi ser espiritual. Tuve la intensa sensación de estar seguro de que todos estamos en la tierra por una razón y de que había sobrevivido porque mi trabajo en este planeta aún no estaba completo.

Esto me dejó con el sentido de la responsabilidad de buscar la voluntad de Dios para mi vida y de seguir, lo mejor que pudiera, el camino que se me estaba presentando. Esta vez, estaba decidido a no relegar a Dios a un segundo plano en mi vida, sino a mantenerlo conscientemente presente en mis pensamientos y acciones.

CAPÍTULO 5

DIOS ES FIEL

"El Señor te bendiga y guarde; El Señor haga brillar su rostro sobre ti y tenga piedad de ti;

El Señor vuelva su rostro hacia ti y te conceda la paz“.

- Números 6: 24-26 (NVI)

Después de graduarme de la universidad en 1980, me mudé a Los Ángeles, California, para comenzar mi formación médica en UCLA. Mi tiempo en la escuela de medicina fue, como era de esperar, estresante y exigente. Los primeros dos años de la escuela de medicina se pasaron principalmente en el aula, lo cual fue interesante pero no muy agradable. La capacitación clínica comenzó en el tercer año y disfruté mucho el tiempo que pasé aprendiendo sobre las muchas áreas de la medicina y la cirugía. Pronto descubrí que estaba mucho más interesado en los campos quirúrgicos que en los médicos, ya que me gustaba “arreglar” los problemas más de lo que me gustaba discutirlos. Elegí dedicar un bloque de tiempo a aprender sobre cirugía ortopédica y rápidamente descubrí que había descubierto mi nicho. Disfruté de los aspectos mecánicos de la ortopedia y disfruté de la idea de restaurar la función de los pacientes y aumentar la actividad.

Bill se graduó de la facultad de medicina de la Universidad de Stanford y, aunque tenía la intención de quedarse en Stanford para su formación quirúrgica, el trabajo de su novia la atrajo a ella, y por tanto a él, al sur de California. Esa historia tiene su propio conjunto de "coincidencias"; Baste decir que estaba destinado a trasladarse al sur. Su relación se disolvió cuando él vino a UCLA para algo de su formación en cirugía ortopédica, donde mi amiga Peggy y yo fuimos asignados a su mismo equipo quirúrgico. Lo encontré bastante encantador y cuando ya no estaba en su equipo quirúrgico, comenzamos a salir. Pronto supe que pasaría el resto de mi vida con él.

Antes de terminar la escuela de medicina, me aceptaron en un prestigioso programa de formación en cirugía ortopédica en la ciudad de Nueva York. Este programa requirió dos años de entrenamiento quirúrgico general en otro lugar antes de comenzar su programa de entrenamiento enfocado para convertirse en cirujano ortopédico. Mi relación con Bill estaba floreciendo, así que este arreglo funcionó bien y estaba feliz de ser elegido para quedarme en UCLA durante mis primeros dos años de capacitación.

Mi formación quirúrgica general fue muy intensa y me dejó poco tiempo para comer o dormir, y mucho menos para algo que no estuviera directamente relacionado con mi trabajo. Aunque seguí escuchando la voluntad de Dios, traté de seguir su ejemplo y viví de acuerdo con las directivas de Cristo, fue fácil dejar que Dios pasara a un segundo plano en mi vida. Realmente no tenía tiempo para él.

Fue como si hubiera enviado a Dios al asiento trasero de mi auto. Quería que Él estuviera presente, pero no quería que me distrajera y ciertamente no estaba lista para que Él condujera el automóvil. Afortunadamente, Dios es paciente y Dios es fiel. Se sienta en el asiento trasero esperando nuestra invitación para pasar al frente para poder conducir y pisar los pedales. Si le damos las llaves del auto, nos llevará a dar un paseo increíble.

Eso no quiere decir que no hubo pequeños destellos de Dios a lo largo de mi viaje. Aunque la profesión médica ha reconocido recientemente, y de forma algo tentativa, el componente espiritual de la curación y la muerte, los pacientes han experimentado esta conexión a lo largo de los siglos. Me encontré con muchos pacientes durante mi formación que querían contarme sus experiencias espirituales. Por lo general, se hacía en forma de disculpa y con un tono de vergüenza, ya que no querían ofenderme y no pensaban que los “médicos” escucharían o creerían. Se suponía que la ciencia y la espiritualidad eran incompatibles.

Recuerdo a Jennifer, una niña que sufrió una insuficiencia hepática completa a los catorce años. Cuando comencé a cuidarla, acababa de someterse a un trasplante de hígado. Esto fue en un momento en que aún se estaba desarrollando el trasplante de hígado, por lo que su pronóstico era malo. Hubo muchas complicaciones después de la cirugía y su nuevo hígado aún no funcionaba correctamente.

Una función importante del hígado es producir factores que ayuden a que la persona deje de sangrar formando coágulos, que efectivamente tapan la "recámara del dique".

Sin estos factores circulando en el torrente sanguíneo, un paciente no deja de sangrar por superficies cortadas o en carne viva. En la década de 1980, no teníamos alternativas útiles a estos factores, así que mientras esperábamos que su nuevo hígado comenzara a funcionar, le dimos a Jennifer repetidas transfusiones de sangre total y plasma rico en factores. La devolvimos al quirófano casi a diario, tratando de encontrar y controlar puntos de hemorragia significativa. Mantenerla con vida no fue una tarea fácil y pronto se cansó del proceso.

Un día Jennifer me dijo que no tenía miedo de morir, pero tenía miedo de lo que les pasaría a sus padres. Aparentemente, cuando su hígado había fallado inicialmente, trató de explicarles a sus padres que Dios estaba con ella y la amaba, y que quería que ella "volviera a casa". Sus padres se negaron a aceptar esto, por lo que aceptó someterse a un trasplante de hígado.

Un día, mientras la preparaba para otro viaje a la sala de operaciones, me dijo que no volvería. Me agradeció todo lo que habíamos hecho por ella y me dijo que sus ángeles estaban con ella, así que no debería estar triste. Me dijo que estaba triste por sus padres, pero que era hora de que "me dejaran ir". Escuché y acepté la verdad de sus palabras. Aún así, mis lágrimas fluyeron libremente más tarde en el día cuando su corazón dejó de latir.

CAPÍTULO 6

UNA ACTITUD DE ALEGRÍA

"Poned la mira en las cosas de arriba, no en las terrenales".

- Colosenses 3: 2 (NVI)

Mi tiempo en UCLA pasaba rápidamente y cuando se acercaba el momento de ir a Nueva York y comenzar mi formación especializada en cirugía ortopédica, tres cosas estaban claras:

1. Bill y yo estábamos destinados a pasar nuestras vidas juntos.
2. Bill, que había terminado su formación ortopédica, tenía un gran trabajo y cuya familia vivía en Los Ángeles, no estaba entusiasmado por mudarse a Nueva York.
3. Ninguno de los dos estaba interesado en una relación a distancia.

Ambos decidimos que sería mejor si podía quedarme en Los Ángeles para mi formación en cirugía ortopédica. El único problema con esta idea era que los puestos en los programas de formación en cirugía ortopédica eran muy solicitados, se ocupaban con mucha antelación y rara vez estaban disponibles en el último minuto. Nos reunimos para discutir esto con un amigo de la familia de Bill que, en ese momento, era el presidente de uno de los programas de cirugía ortopédica en el sur de California. Fue comprensivo y amable, pero me aseguró que no habría ningún puesto disponible y que mi mejor opción sería completar mi formación en Nueva York como se había acordado previamente. Bill y yo estábamos bastante decepcionados y salimos de esa reunión sintiéndonos sombríos.

Creía que Bill y yo estábamos destinados a estar juntos, pero también sabía que no quería abandonar mis planes de formación quirúrgica adicional. Le entregué mis preocupaciones a Dios y le pedí que me guiara. Unos días más tarde, me dijeron que uno de los jóvenes cirujanos del programa de formación ortopédica de la Universidad del Sur de California estaba tomando una licencia inesperadamente y que podría haber un puesto disponible. Inmediatamente llamé, envié mi currículum y posteriormente me invitaron a una entrevista.

Una de las preguntas formuladas por el panel de entrevistadores fue: "¿Cuál es el último libro que leíste?" Esta es una pregunta bastante estándar y una que la mayoría de la gente, incluyéndome a mí, normalmente intentaría responder de una manera que pudiera mostrar algo de intelecto o destacar un interés inusual. Recientemente había estado de vacaciones y leí El Hobbit o algún libro de ficción similar. Por más que lo intenté, no pude pensar en ningún otro libro que pudiera parecer más impresionante para el panel de entrevistas. Les dije tímidamente el título del libro e hice un comentario sobre el hecho de que había estado de vacaciones y que el libro "no era nada importante, solo una fantasía".

Me asignaron el puesto de trabajo y luego me preguntaron en broma si había podido leer la mente de los entrevistadores. Una de las personas del panel me dijo que antes de reunirse conmigo, ya habían entrevistado a varios candidatos para el puesto. Le hicieron a cada candidato la misma pregunta sobre qué libro había leído más recientemente, y cada uno respondió con el nombre de algún tipo de libro intelectualmente desafiante que parecía poco realista, considerando que cada candidato estaba en medio de un entrenamiento quirúrgico. Justo antes de que entrara, habían deseado exasperadamente entre ellos que un candidato, por una vez, dijera que el último libro que había leído no era más que una fantasía.

El Hospital del Condado de Los Ángeles es parte del sistema de la USC y brinda atención a la población indigente. A lo largo de mi formación, me preocupé por muchas personas que vivían al margen de la sociedad, las que estaban encarceladas y otras que simplemente hacían lo mejor que podían para hacer que su parte del mundo fuera mejor para todos. Al igual que en mis observaciones en las montañas de México, estaba claro que nada separa a estas personas, o alguna personas, de las promesas de Dios o del amor si tan solo piden que se les abra la puerta de Dios.

Ciertamente aprendí mucho durante mi tiempo en la USC y una lección de vida en la que todavía pienso de vez en cuando vino de una fuente poco probable. El antiguo Hospital del Condado de Los Ángeles tenía un banco central de ascensores que daban servicio a trece pisos de actividad constante. Cada ascensor tenía su propio operador, que organizaba a los ocupantes y pulsaba los botones de los pisos solicitados. Los operadores generalmente eran bastante territoriales y aplastaban las manos de las personas que intentaban empujar

los propios botones. Fue un trabajo ingrato, ya que todos tenían prisa y ninguno de los médicos jóvenes, incluido yo, entendía por qué se necesitaba a alguien más para presionar los botones.

Había un ascensorista que llegó a las 6 A.M cada día con una gran sonrisa en su rostro y una alegría evidente en su corazón. Ella siempre fue como un faro de luz en ese edificio oscuro y lúgubre, y muchos de nosotros esperaríamos más solo para viajar en su ascensor. Ella era vieja, arrugada y sin educación. A menudo la trataban con rudeza. Pero nunca dejó que nada ni nadie oscureciera su día, y compartió su alegría con cualquiera que se preocupara por recibirla.

Durante mis años en la USC, desarrollé respeto, admiración y un poco de envidia por la visión del mundo de este operador anciano. Un día le pregunté cómo era capaz de mantener siempre una perspectiva tan optimista. Ella me dijo que su gozo y fuerza provenían del Señor. Sabía que la única parte de la vida que podía controlar era su reacción, así que eligió reaccionar con amor.

Me acordé de sus comentarios muchos años después cuando le pregunté a una de las enfermeras de la sala de operaciones en el hospital donde trabajaba en Wyoming cómo podría trabajar para su supervisor y administrador actual (los cuales estaban haciendo la vida bastante difícil para la sala de operaciones enfermeras). Ella solo me miró y dijo: "No trabajo para ellos". Cuando le pregunté más, ella respondió: “No trabajo para ella (el director actual del quirófano) ni para él (el administrador del hospital). Trabajo para Dios ". Punto hecho.

CAPÍTULO 7

DIOS GRITA CUANDO ES NECESARIO

“O estamos en el proceso de resistir la verdad de Dios o en el proceso de ser moldeados y moldeados por Su verdad”.

- Charles Stanley

En el verano de 1991, tenía treinta y tres años, tenía un marido, un hijo, Willie, y estaba a punto de dar a luz a nuestro segundo hijo, Eliot. Había completado doce años de escuela secundaria, cuatro años de universidad, cuatro años de escuela de medicina, un año y medio de capacitación en cirugía general, cinco años de capacitación en cirugía ortopédica y un año y medio de capacitación especializada en trauma y cirugía de columna vertebral. Mental, emocional y profesionalmente, en todos los niveles, estaba más que listo para comenzar mi vida "real". Dentro del contexto de nuestra familia en rápida expansión, sentí que finalmente podría establecer mis propias metas y controlar mi propio futuro. Acepté un puesto como director de cirugía de columna en la Universidad del Sur de California, ya que disfrutaba enseñando y disfrutaba de la complejidad de los casos quirúrgicos que son comunes en un entorno universitario.

El ambiente universitario era emocionante, estimulante y gratificante para el ego. Mi puesto allí me resultó completamente satisfactorio durante varios años, y parecía que mi vida estaba razonablemente bien equilibrada. Con la ayuda de Dawn, nuestra encantadora niñera interna, que cuidó a nuestros hijos durante el día, Bill y yo pudimos seguir libremente nuestras carreras durante la semana laboral. Nuestras tardes y fines de semana estaban completamente dedicados a pasar tiempo con nuestros hijos, y saboreábamos cada minuto. Vivíamos junto al océano, por lo que a menudo los llevábamos a la playa o navegando. Hicimos barbacoas en la arena, visitamos los museos y les enseñamos a andar en bicicleta. Los padres de Bill, que vivían cerca, los visitaban con frecuencia y los niños los adoraban. Los fines de semana, a menudo conducíamos varias horas hasta nuestra cabaña en las montañas al norte de Los Ángeles. Allí hacíamos kayak, construíamos fuertes con los niños, nadamos y simplemente nos relajábamos. Diría que estábamos bastante contentos con la forma en que evolucionaban nuestras vidas.

El tiempo que me exige para enseñar, desarrollar una práctica médica, realizar investigaciones, publicar artículos científicos, asistir a reuniones y viajar más de dos horas al día comenzó a pasar factura después de varios años. En lugar de dedicar mi mejor tiempo y energía a nutrir mi relación con Dios, mi matrimonio y alentar a mis hijos, comencé a sentir que mi trabajo ocupaba la mayor parte de mi vida. Mis hijos estaban comenzando a convertirse en las personas en las que se convertirían, y yo no quería ser simplemente un observador distante. Mi largo viaje al centro de Los Ángeles significaba que rara vez podía asistir a las funciones escolares diurnas y nunca podía asistir con poca antelación. Esto también significó que tenía muy poco tiempo o energía para pensar en el papel que Dios jugó en mi vida o en cómo encajar en el plan de Dios.

Encuentro que esta es una realidad común entre los jóvenes y las familias jóvenes. Parafraseando lo que mi ministro escribió una vez: “Estamos constantemente bombardeados por aquellos que quieren un pedazo de nosotros; buscando nuestro tiempo, talentos y energía. A veces nos cansamos de esas demandas y, a veces, sentimos el llamado de Dios en nuestras vidas como un tirón más cuando ya nos sentimos separados ”.

Otra realidad comúnmente compartida, de la que muchas, muchas mujeres pueden dar fe, es la dificultad de ser madre trabajadora. Hoy en día, a las mujeres se les dice que pueden ser cualquier cosa y lograrlo todo al mismo tiempo que son grandes esposas, grandes madres y grandes personas. Las mujeres se han convencido de que pueden y deben ser “supermujeres”, que es exactamente lo que tendrían que ser para hacer todo bien. La realidad es siempre un compromiso. Solo hay veinticuatro horas en un día y todos deben priorizar sus responsabilidades laborales, necesidades familiares y deseos personales para poder decidir dónde y cómo hacer los sacrificios. Priorizar adecuadamente estos diversos aspectos de la vida es un desafío, ya que el punto de equilibrio correcto cambia constantemente a medida que una mujer pasa de una fase de la vida a otra.

A principios de 1993, después de dar a luz a nuestra tercera hija, Betsy, comencé a reflexionar sobre el curso de mi vida (¿Qué más puedo hacer durante las largas horas de alimentación del bebé durante la noche?). Vi claramente las huellas digitales y la influencia de Dios en mis experiencias anteriores al sobrevivir al accidente automovilístico cuando era adolescente, mi servicio en México, el incidente de buceo en la cueva y en otros lugares, y comencé a preguntarme si realmente estaba siguiendo el plan de Dios

para mi vida. Asistimos a la Iglesia Metodista Unida, atraídos por su credo social doctrinal que demuestra un compromiso con la administración ambiental, los derechos humanos, la justicia y la búsqueda de la paz en el mundo, pero no pensé que eso fuera suficiente. El bienestar espiritual de mis hijos era de suma importancia para mí y quería que no solo asistieran a los servicios de la iglesia, sino que también se comprometieran con Dios y experimentaran una relación diaria con un Dios vivo.

Me di cuenta de que mi vida comenzaba a desequilibrarse. No solo estaba cada vez más convencido de que si permanecía en la práctica académica, no podría priorizar mi vida de la manera que quería que fuera, sino que el entorno secular de la universidad comenzó a pesar cada vez más sobre mí. No solo quería equilibrio, quería que los diversos aspectos de mi vida estuvieran completamente integrados. Mis anhelos espirituales no coincidían con el deseo de ego, poder y / o dinero que la mayoría de los otros miembros de la facultad parecían tener. A pesar de sentirme cada vez más desarticulado, me resultó difícil dejar mi trabajo. Sabía qué esperar en ese entorno y no estaba seguro de que la situación fuera diferente o mejor en otros lugares. Para mí, como para la mayoría de la gente, una situación conocida, por desagradable que sea, es a menudo más cómoda y fácil de aceptarque el miedo a una desconocida.

En retrospectiva, puedo ver muchas formas en las que Dios me había estado llamando y pidiéndome que cambiara el rumbo de mi vida. Porque no escuché, tuvo que gritar.

Nuevos cirujanos comenzaron a unirse a nuestro departamento de ortopedia y esto resultó en que mi entorno laboral se volviera cada vez menos compatible con mi visión de mi vida. Un día de 1996, mi presidente contrató a un nuevo cirujano para que se uniera a mi sección del departamento. Había expresado mi preocupación por sus calificaciones, pero los empleadores anteriores de este cirujano habían engañado a mi presidente. Este nuevo cirujano, que estaba al borde de la jubilación, tenía un currículum impresionante, pero lo encontré lánguido y aburrido. Definitivamente no éramos compatibles y cuestioné mi capacidad para pasar el tiempo necesario con él.

Poco después de su llegada, pasamos unas vacaciones familiares en el norte de Michigan. El abuelo de Bill era un violonchelista profesional que enseñaba todos los veranos en la Academia de Artes Interlochen, por lo que la madre de Bill había pasado la mayor parte de sus veranos disfrutando de esta parte de Michigan. Como era de esperar, Bill y sus hermanos también habían pasado sus veranos de juventud en Interlochen.

De acuerdo con esta tradición generacional, Bill, sus padres, nuestros hijos y yo viajamos a Interlochen y lo pasamos de maravilla nadando en el lago, recogiendo arándanos, rodando por las dunas de arena y compartiendo muchas risas. Una tarde, nos detuvimos para visitar Traverse City Pie Company. Este era un negocio nuevo y había descubierto que la dueña, Denise, era una amiga que había conocido cuando ambos estábamos en la escuela secundaria. Ella y yo habíamos estado juntas en el equipo de natación y habíamos compartido nuestra fe cristiana. Bill regresó a la cabaña con nuestros hijos, dejándonos a Denise y a mí para pasar la cálida tarde charlando y comiendo pastel. Mientras nos poníamos al día con nuestras vidas, hablamos de muchas cosas, incluido mi compromiso con Cristo en la escuela secundaria.

Después de que ella me llevó de regreso a la pequeña cabaña de mi familia, contemplé a mi amado esposo y a nuestros hermosos hijos, incluido Peter, nuestro cuarto hijo que recién comenzaba a formarse en mi útero. Reflexioné sobre mi conversación con Denise y mis continuos deseos de una integración completa de mi vida. Hasta ese momento, parecía que había pensado mucho y meditado con respecto a mi espiritualidad, mi deseo de poner a Dios y a mi familia en lo más alto de mi lista de prioridades, etcétera, pero no mucho en la forma de actuar. .

Probablemente esta parte de la historia empiece a sonar familiar. Ya sabes de quien estoy hablando… pensar en algo, hacer un compromiso de cambio, fallar en el compromiso, hacer un nuevo compromiso de cambio, fallar de nuevo. Sigue y sigue el ciclo. Afortunadamente para todos nosotros, Dios es muy, muy paciente. Continuará llamándonos, gritará cuando sea necesario y siempre nos dará la bienvenida con brazos amorosos y sin prejuicios.

En ese momento, aunque me sentí como el hijo pródigo pidiendo otra oportunidad, renové mi compromiso de vivir una vida centrada en Cristo y renové mi compromiso de anteponer las necesidades de mi familia a las de mi carrera.

No tenía idea de lo que esto significaba para mí hasta que asistí a una reunión de profesores inusualmente aburrida después de regresar a Los Angeles.

En lugar de escuchar la tediosa agenda, pasé este tiempo reflexionando sobre cada miembro de la facultad presente. Mientras consideraba a las personas en la sala, pensé en

lo que sabía de la vida de cada uno. Aparte de mi presidente, la mayoría de los hombres estaban divorciados, tenían aventuras, eran grandes bebedores o tenían hijos con sus propios problemas. Luego consideré mi propia vida y supe que no quería que mi futuro estuviera en este tipo de entorno.

Esa noche, cuando tomé mi decisión final de dejar la Universidad, me sentí abrumada por el dolor y la alegría al mismo tiempo. Sabía que lamentaría dejar a mi presidente, ya que le tenía un gran respeto y cariño y no quería decepcionarlo, pero me entusiasmaba la idea de liberarme de las ataduras de mi trabajo. Estaba desesperada por irme y llamé ansiosamente a mi presidente a la mañana siguiente, preguntándole cuándo podría ser liberado de mis obligaciones.

Dejé la universidad en un mes, me uní al grupo de ortopedia de mi esposo y estaba profundamente agradecida con Dios por gritarme cuando no escuchaba su llamado. Mirando hacia atrás, pude reconocer la serie de eventos y “coincidencias” que representaron el llamado cada vez más insistente de Dios para que tomara esta decisión.

CAPÍTULO 8

ROMPIENDO LOS LAZOS

"El corazón del hombre planifica su curso, pero el Señor dirige sus pasos".

- Proverbios 16: 9 (NKJV)

Aunque Bill había crecido en Los Ángeles, nunca habíamos planeado quedarnos en el sur de California. Vivíamos en Los Ángeles para estar cerca de la familia de Bill, pero sus hermanos se habían mudado recientemente a otros estados y sus padres planeaban jubilarse y mudarse al norte. Dejar mi trabajo en la USC no solo me liberó de la medicina académica, sino que también liberó a mi familia del vínculo final que nos unía a Los Ángeles. Había redefinido mis prioridades personales y ahora nuestra familia tenía la oportunidad de hacer lo mismo. Bill y yo queríamos mudarnos a un lugar que fuera más pequeño que Los Ángeles y donde nuestros hijos pudieran experimentar la naturaleza a diario sin la necesidad de conducir varias horas para hacerlo.

Nos sentamos e hicimos un diagrama de Venn de los lugares donde me gustaría vivir y aquellos donde a Bill le gustaría vivir. Un diagrama de Venn consta de círculos superpuestos que representan diferentes grupos. Las porciones superpuestas de los círculos representan las características comunes de los dos grupos. El diagrama de Venn de nuestras posibles ubicaciones de vida se parecía a esto.

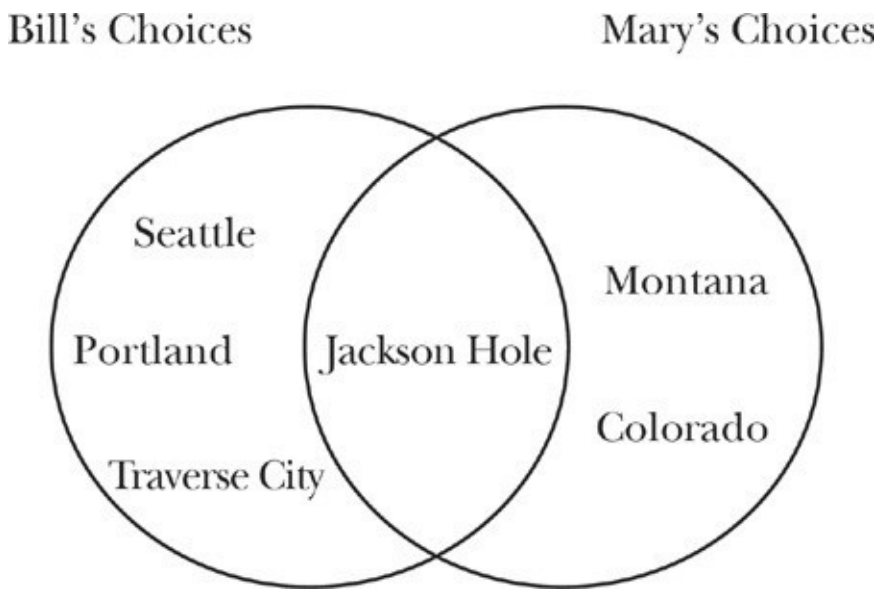

Nuestra familia disfrutaba estar al aire libre y estar físicamente activa con andar en bicicleta, kayak, navegar, acampar, esquiar y muchos otros deportes, por lo que estábamos buscando un lugar pintoresco que ofreciera excelentes oportunidades recreativas, aire limpio y un ambiente saludable en el que podríamos criar a nuestros hijos. Al comparar nuestras preferencias, encontramos que la única opción superpuesta era Jackson Hole, Wyoming. Jackson Hole es un encantador valle rodeado de imponentes montañas de granito, hermosos ríos, lagos, bosques y abundante vida silvestre. Un área algo rural, con aproximadamente 20,000 residentes de tiempo completo, ofrece deportes de invierno y verano de clase mundial y pensamos que ofrecería una comunidad segura y amorosa en la que criar a nuestros hijos.
Desafortunadamente, tampoco era el tipo de ciudad con muchas oportunidades para dos cirujanos ortopédicos adicionales. Volvimos a mirar nuestro diagrama de Venn y decidimos quedarnos en Los Ángeles. Como dije antes, no éramos infelices y en ese momento, había aprendido a "soltar y dejar a Dios". Estaba seguro de que cuando estuviera listo, Dios nos mostraría los planes que tenía para nosotros.

Varias semanas después de tomar esta decisión, Bill estaba hojeando distraídamente un diario médico cuando se encontró con un anuncio de Jackson Hole. El grupo ortopédico local estaba buscando un cirujano de columna para unirse a ellos. Bill vaciló un poco antes de mostrarme el anuncio, ya que tenía la sensación interna de que esta acción cambiaría nuestro futuro. Tan pronto como me lo mostró, solicité el puesto, me entrevisté con los socios y me ofrecieron un trabajo. Menos de cuatro meses después, nos dirigíamos a Wyoming cargados de autos, botes, niños y gatos.

Inmediatamente nos enamoramos de nuestra nueva comunidad. La gente fue dinámica, acogedora y solidaria y las oportunidades recreativas al aire libre fueron abundantes. Nos sumergimos de lleno en nuestra "nueva" vida y nos complació ver a nuestros hijos aprovechar las muchas oportunidades nuevas. Justo antes de mudarnos a Wyoming, Willie, nuestro hijo mayor de nueve años, y Bill asistieron a un campamento de kayak en California, donde se hicieron amigos del organizador del curso, Tom Long.

Tom y su esposa, Debbi, habían crecido en el sur de California, pero se mudaron a Boise, Idaho, a principios de la década de 1970. En 1975, se hicieron cargo de Cascade Raft and Kayak Company en el río Payette. Cuando los conocimos por primera vez, sus tres hijos eran impresionantes palistas adolescentes, disfrutando de mucho éxito a nivel internacional.

Kenneth y Chad compitieron juntos en carreras C-2 (carreras de aguas bravas y slalom en una canoa de cubierta cerrada para dos personas), mientras que Tren compitió individualmente en un kayak de cubierta cerrada. Para que los niños tuvieran acceso a oportunidades de entrenamiento de invierno, los Long comenzaron a pasar los inviernos en kayak en América del Sur en los ríos de Chile. Como un medio para sufragar parte del costo de este estilo de vida, comenzaron a organizar viajes por el río chileno para clientes estadounidenses.

A medida que nuestra relación con los Long se hizo más profunda, Bill y yo pasamos más tiempo hablando de ir a Chile con ellos. Los dos estábamos muy encariñados con toda la familia Long y disfrutamos muchísimo el tiempo que pasamos remando con ellos en el río Payette. En el verano de 1998, finalmente pensé que todos los niños tenían la edad suficiente para que pudiéramos irnos del país sin ellos, así que decidí llevar a Bill en kayak en Sudamérica como regalo especial para su cumpleaños de enero.

CAPÍTULO 9

UNA AVENTURA EN CHILE

"Además, nadie sabe cuándo llegará su hora".

- Eclesiastés 9:12 (NVI)

En enero de 1999, Bill y yo dejamos a nuestros hijos en las capaces manos de nuestra niñera y volamos desde nuestro maravilloso invierno de Wyoming hasta el delicioso verano chileno. Este era nuestro primer viaje “solos” desde el nacimiento de Peter y estábamos ansiosos por vivir una gran aventura. Volamos a Temuco, que está a unas siete horas al sur de Santiago y aproximadamente a una hora al norte de nuestro destino de Pucón.

Pucón es una ciudad de destino turístico a orillas del profundo y hermoso lago Villarrica, que prospera a la sombra del volcán Villarrica de 9,315 pies. Está en el corazón de la IX Región de Chile, la Región de los Lagos. Esta región está poblada por múltiples volcanes coronados por glaciares, que proporcionan agua clara y fresca a los numerosos ríos que forman estos hermosos lagos.

Nos alojamos en una casa de alquiler con los Long que, en ese momento, consistían en; Tom y Debbi, Kenneth, su hijo de veinte años, y su esposa, Anne, Chad, su hijo de dieciocho años, y Tren, su hijo menor de dieciséis años.

Pasamos una semana encantadora con Tom, navegando en kayak por los ríos y jugando en las aguas bravas del sur de Chile. Bill y yo ya éramos expertos en kayak, pero continuamos trabajando en nuestros rollos esquimales, nuestras habilidades de navegación en aguas agresivas y empinadas, y remamos en varios rápidos escénicos y desafiantes. También practicamos nuestro español, absorbimos la maravillosa cultura y disfrutamos del lago, la ciudad y el paisaje exquisito. Las noches se pasaban charlando alrededor de un fuego ardiente después de caminar por primera vez a la ciudad para tomar un helado. El tiempo fue completamente relajante y nos entristeció darnos cuenta de que el final de nuestro viaje se acercaba rápidamente.

Comenzamos a hacer planes para nuestro último día de navegación, que sería en el río Fuy con Tom, Kenneth, Chad, Anne, varios estadounidenses con los que nunca habíamos navegado y un joven chileno que trabajaba para los Longs que verano.

El Fuy es un río en la Región Sur de Los Ríos de Chile que drena desde el extremo norte del lago Pirihueico y serpentea a lo largo de las estribaciones norte del volcán Choshuenco antes de unirse al río Neltume para formar el río Llanquihue, que luego desemboca en el glaciar lago Panguipulli. . Bill y yo somos kayakistas experimentados y hemos remado muchos ríos desafiantes en los Estados Unidos, por lo que estábamos ansiosos por correr por la sección superior del Fuy, que es conocida por su belleza tropical y su variedad de cascadas desafiantes: caídas de diez a veinte pies, haciéndolos emocionantes pero dentro de nuestras habilidades de remo.

Primero condujimos hasta el pequeño pueblo de Choshuenco (población 625) cerca de las costas de Panguipulli, luego más hacia la entrada del río. Esta era un área remota de población muy escasa, bosque espeso y sin desarrollo. Una vez en el río, realmente no habría la opción de dejar de remar o salir del río, así que cuando Bill despertó inesperadamente esa mañana con un dolor de espalda significativo, decidió no navegar.

Aunque era un día típico de Chile, soleado y cálido, no tenía un buen presentimiento sobre el viaje. No soy una persona socialmente elegante, así que asumí que era solo mi incomodidad e incomodidad subyacentes de estar en un grupo de personas nuevas. Retrospectivamente, Anne también tuvo una sensación de gran malestar. No estaba segura de por qué se sentía así. En ese momento, pensó que se sentía incómoda porque no estaba totalmente familiarizada con este río y lo estábamos poniendo en el río más tarde de lo planeado, o quizás porque era un grupo de personas que no habían navegado juntas anteriormente. Independientemente de la razón, sintió una sensación generalizada de estrés.

Bill nos dejó en el put-in, donde nos reunimos con los otros estadounidenses, y se hicieron comentarios en broma sobre poder verme fácilmente porque estaba usando el drytop rojo brillante de mi esposo en lugar de un color más tenue de camisa de remo. . Se esperaba cierta ansiedad sobre las cascadas anticipadas y la posibilidad de que los navegantes hicieran aterrizajes planos, ya que esto puede causar una fractura en la espalda.

Así que también se hicieron comentarios en el sentido de que estaríamos en buena compañía ya que soy cirujano de columna. Mientras nos dirigíamos al río, Chad le gritó a mi esposo: “Traeremos a tu esposa y ella no será ni una pulgada más baja” (lo que implica con humor que no comprimiría mi columna con ningún aterrizaje plano). Bill se marchó en el camión, con la intención de encontrar un lugar soleado en el que pasar el día leyendo. Tenía planeado reunirse con nosotros en la comida para llevar más tarde ese mismo día.

Cuando nuestro grupo comenzó a bajar por el río, no parecía haber un orden claro de navegación, pero traté de mantenerme alejado de un navegante en particular que parecía tener habilidades limitadas, sin sentido de límites, y me hizo sentir muy aprensiva. Hice caso omiso de mi aprensión, ya que era una tarde hermosa y estaba emocionado por las próximas cascadas.

Nos acercamos a la primera caída significativa poco después de poner el río y nos detuvimos en un remolino (un área de agua lenta que generalmente está río abajo de una roca o al lado de la orilla) para discutir cómo deberíamos correrla. Había un canal más estrecho al lado derecho del río y un canal principal más grande a la izquierda. Decidimos ejecutar el canal más pequeño, ya que era más predecible y sencillo. La caída principal tenía una enorme cantidad de flujo, con una caída pronunciada y un gran sistema hidráulico en su parte inferior.

El navegante número uno remó hacia el canal a la derecha del río, pero se acercó con demasiado ángulo y su bote se alojó de costado entre las dos grandes rocas que flanqueaban la caída. Aunque su bote estaba atascado, pudo salir de su bote y arrojarse al charco de agua tranquila debajo de la caída. Ya había salido del remolino y no pude detener mi avance cuando vi su bote bloqueando nuestra ruta elegida, así que remé más hacia la izquierda.

Mientras remaba hacia adelante, el navegante que había estado tratando de evitar y que había estado detrás de mí, salió del remolino superior y luego rebotó delante de mí. Se tambaleó un poco antes de retroceder por la caída principal. Sin que yo lo supiera, su bote se atascó en las rocas debajo de la turbulencia de la caída principal. Pudo salir de su bote y nadar hasta una roca en medio de la piscina de abajo. No era consciente de su situación y tenía pocas opciones, así que seguí remando.

Tan pronto como llegué a la cima de la cascada, no vi nada más que problemas y supe que iba a tener un problema. Un gran problema. Había un enorme volumen de agua fluyendo a través de este canal, lo que hacía que el agua del fondo fuera caótica y violenta.

Vio una gran hidráulica formada por las agitadas olas y no vio salida. Respiré profundamente y me dejé caer por la cascada hacia lo que se convertiría en una gran aventura.

A pesar del volumen y la fuerza del agua que caía, su bote impedía cualquier esperanza de hacer una salida limpia. Cuando mi bote se precipitó hacia abajo, el frente se zambulló debajo del otro bote y quedó atrapado entre él y las rocas sumergidas de la cascada. El agua inmediatamente me envolvió a mí, a mi barco y al barco previamente inmovilizado. Estaba erguido en mi bote, pero el agua fluía por encima de mí. Mi bote y yo estábamos esencialmente enterrados tanto bajo la caída de agua como bajo el otro bote. La fuerza del agua era tan grande que me sentí como una muñeca de trapo. Mi cuerpo fue forzado a subir a la cubierta delantera de mi bote, con mis brazos arrastrados río abajo impotentes.

Anne chapoteó en el canal de la derecha, soltó el bote perforado y continuó hacia la piscina de abajo. Chad bajó por el canal principal. El agua estaba tan profunda en esta gota que no vio ni sintió nada mientras remaba por la gota y justo sobre los dos botes (y yo) que estábamos sumergidos en el fondo.

Cuando Chad y Anne entraron en la piscina de abajo, notaron al navegante número uno nadando en el agua y localizaron fácilmente su bote que se había desalojado del canal derecho. Luego se sorprendieron al ver a un segundo nadador (este era el navegante cuyo bote estaba encima del mío), pero no pudieron localizar su bote de inmediato. Chad chapoteó rápidamente en un remolino para evaluar más la situación. Podía ver el navegante uno. Anne había desalojado su bote y él lo localizó fácilmente en la orilla del río. También pudo ver al segundo navegante sentado en una roca en medio del río, pero no pudo ubicar su bote de inmediato. Por fin, finalmente pudo vislumbrar su bote rojo en el fondo del canal principal.

A Anne y Chad les resultó difícil dar cuenta de todos ya que, en este momento, nuestro grupo de remeros estaba dividido: algunos de los navegantes estaban por debajo del desnivel y otros todavía por encima del desnivel. Pasaron varios minutos y varios recuentos antes de que Anne estuviera firmemente convencida de que tanto mi barco como yo nos habíamos perdido. Familiarizada con las situaciones de emergencia, puso en marcha su reloj.

CAPÍTULO 10

MUERTE EN EL RIO

"Aunque camino por el valle de la sombra de la muerte, No temeré mal alguno. Porque estás conmigo;

Tu vara y tu cayado me infundirán aliento.

- Salmo 23: 4 (NVI)

Una persona que rema en un kayak de aguas bravas se sostiene en el kayak mediante una combinación de su falda de rociado y el ajuste apretado de su cuerpo dentro de su bote. Una falda de rociado es una hoja de neopreno que rodea la cintura de un kayakista, se extiende hasta la cubierta del barco y forma un ajuste apretado alrededor de la cabina para mantener el agua fuera del barco. Una tira de tela conocida como "lazo de agarre" se cose al borde delantero del faldón de rociado, donde se envuelve alrededor de la cabina. Cuando es necesario salir del bote, el palista puede "tirar del paracaídas" o, en otras palabras, tirar del lazo de agarre para soltar el faldón de la cubierta del bote, lo que permite que el palista use sus piernas. empujarse fuera del bote.

Cuando me di cuenta por primera vez de que estaba inmovilizado en la cascada, no entré en pánico y no luché, pero traté desesperadamente de salir de mi bote usando algunas técnicas estándar.

Intenté repetidamente y con fuerza alcanzar el lazo de agarre de mi falda de rocío, pero el poder del agua que empujaba mis brazos hacia abajo era demasiado grande y mis intentos fueron ridículos. Traté de empujar contra los soportes para los pies. Traté de mover el bote. Pensé en mi familia y traté desesperadamente de sacar la cabeza del agua en busca de aire. Rápidamente me di cuenta de que no tenía el control de mi futuro.

Dios me había salvado más de una vez en el pasado, así que una vez más me acerqué a Dios y le pedí su intervención divina. No exigí rescate. Sabía que me amaba y tenía un plan para mí- Yo sólo pedía que se hiciera su voluntad. En el mismo momento en que me volví hacia Él, me invadió un sentimiento absoluto de calma, paz y la sensación física de estar en los brazos de alguien mientras me acariciaban y consolaban.

Me sentí como me imagino se debe sentir un bebé cuando es acariciado con amor y mecido en el pecho de su madre. También experimenté una certeza absoluta de que todo estaría bien, independientemente del resultado.

Pensé en mi esposo y mis hijos pequeños, en los Long y en mi vida en la tierra. Pensé en mi relación con Dios. Estaba agradecido de que me estuviera abrazando y me maravillé de la intensa fisicalidad de este sentimiento. Recordé fácilmente un poema olvidado que colgaba en la pared de la casa de un amigo de la infancia. Lo había leído distraídamente cada vez que entraba en la casa de mi amigo y ahora entendía sus palabras. El poema era "Huellas en la arena" de Carolyn Joyce Carty. Desde entonces he comprado copias enmarcadas que cuelgan en mi casa y en la pared de mi oficina. Sigo leyendo estas palabras casi todos los días:

Una noche un hombre tuvo un sueño.

Soñó que caminaba por la playa con el Señor. Escenas de su vida

atravesaron el cielo, Y notó dos pares de huellas en la arena, una que

le pertenecía a él y la otra al Señor.

Cuando la última escena de su vida apareció ante él,

Recordó que en los momentos más bajos y tristes de su vida solo

hubo un par de huellas. Consternado, preguntó: “Señor, dijiste que

una vez que decidiera seguirte, caminarías conmigo todo el camino.

No entiendo por qué, cuando más te necesitaba, me dejabas“.

El Señor respondió: “Mi preciosa hija. Te amo y nunca te

dejaría. Durante tus tiempos de prueba y sufrimiento,

cuando solo viste un par de huellas ...

Fue entonces cuando te cargué ".

Aunque sentía que Dios estaba presente y sosteniéndome, todavía estaba completamente consciente de mi situación y de mi entorno. Pude sentir la corriente empujando y tirando de mi cuerpo y sentir la presión del agua. No podía ver nada ni oír nada, pero estaba muy consciente de todo lo que estaba sucediendo a mi alrededor y dentro de mí. Estaba cómodo, tranquilo y me maravillé de la presencia de Dios.

Cuando ya no sentí que intentaba respirar, asumí que moriría. Volví a pensar en mi marido y mis hijos, y mientras reflexionaba sobre lo que sería de ellos sin mi presencia como esposa y madre, me tranquilizó profunda y profundamente que estarían bien; incluso si muero.

Mientras esperaba bajo el agua, pensé y analicé mi vida; su curso, mis elecciones, mis alegrías y mis lamentos. Pensé en todo. Finalmente, pensé en lo aburrido que estaba. Estaba cansada de pensar y cansada de esperar; Estaba lista para continuar con el viaje, fuera lo que fuera. Con la seguridad de que todo estaría bien sin importar el resultado, me encontré instando a Dios con impaciencia a que se “apresure”.

CAPÍTULO 11

MI RESCATE

“Con el hombre, esto es imposible, pero no con Dios.Todo es posible con Dios."

- Marcos 10:27 (NVI)

Mientras yo experimentaba un profundo consuelo, paz y aburrimiento, el resto de mis compañeros no estaban tan tranquilos. Cuando Chad se dio cuenta de que había desaparecido, buscó desesperadamente mi bote. Salió de su bote y comenzó a correr río arriba. Tom estaba navegando "barriendo" cuando vio a su hijo saltar sobre una roca. Llamó a Chad, solo para que le dijeran que había un bote atascado y que mi bote y yo habíamos perdido. Tom insistió y dijo: "¡Chicos, tienen que encontrarla!"

Cuando Chad llegó al saliente rocoso por encima y cerca del canal principal, vio lo que pensó que era el rojo de mi casco. La llamada salió y en un minuto, Tom, Chad y Kenneth estaban examinando la situación desde la misma repisa. Podían ver mi casco, pero había unos cuatro pies de corriente profunda y fuerte entre la cornisa sobre la que estaban parados y yo. El agua era demasiado profunda y se movía demasiado rápido para que alguien pudiera estar en ella, y el espacio era demasiado ancho para cruzarlo o atravesarlo. Era un ejemplo clásico de la frase "tan cerca, pero tan lejos".

Chad sostuvo a Tom mientras Tom intentaba inclinarse por el hueco. Tom luego trató de saltar la brecha para agarrar mi bote. Solo logró que lo arrojaran debajo de mi bote y al estanque de abajo.

Una y otra vez no tuvieron éxito en sus intentos de comunicarse conmigo, y cada intento traía más gritos y una creciente sensación de desesperación, desesperación y desánimo. Nada parecía funcionar. Tom describe a todos en nuestro grupo, incluidos Chad y Kenneth, como en un estado de "terror trágico".

Anne y los otros kayakistas se sentaron en la piscina de abajo consumidos por un sentimiento de total impotencia y creciente desesperanza. Los Long están bien versados y tienen bastante experiencia en el rescate de aguas bravas, pero esto fue diferente. No solo era yo, su amiga, quien estaba en peligro, sino que parecía que no estaban haciendo ningún progreso apreciable hacia un rescate exitoso. Nada de lo que hicieron pareció funcionar. El tiempo pareció doblarse y detenerse.

Cuando Tom salió a la superficie después de otro intento fallido de comunicarse conmigo, escuchó a Chad gritar: "Apúrate, apúrate". Habían pasado varios minutos y todos eran conscientes de la importancia de la velocidad. Esto se estaba convirtiendo rápidamente en un trabajo de recuperación del cuerpo en lugar de rescate. Los muchachos intentaron desesperadamente pensar en algo que pudiera ayudar, incluidas formas de desviar el agua para que pudieran llegar a mi bote. Cuando Tom se acercó a la desesperación total, volvió a subir a la roca y sintió que la escena cambiaba por completo. La situación pareció cambiar, como si se hiciera clic en un interruptor de luz.

Sintió que habían pasado cinco o más minutos imitando a los policías de Keystone, pero de repente todo fue diferente. Sintió que la atmósfera cambiaba y sintió la proximidad física de Dios. Tom tuvo la clara sensación de que Dios les estaba diciendo: “Ustedes son patéticos. Nada de lo que estás haciendo va a funcionar, así que será mejor que me involucre ". Tom sintió como si el tiempo cambiara y Dios estuviera tomando el control. Tratando de expresarle esto a Chad, Tom dijo: "Esto tiene que ser sobrenatural". Chad pensó que su padre quería decir que sus esfuerzos debían ser sobrenaturales, por lo que le aseguró a Tom que se estaba esforzando lo más posible. Tom le dijo: “No, eso no. Quiero decir que esto realmente debe ser sobrenatural ". Empezaron a suceder cosas.

Miraron hacia abajo y de repente apareció una roca seca en medio del flujo de agua que los separaba de mí. Pudieron pisar esta roca y usarla como plataforma desde la cual podrían llegar a mi bote. Entonces Chad pudo sentarse a horcajadas sobre las rocas y agarrar firmemente mi bote. Tenía una base sólida y estaba tirando río abajo. Era un atleta joven, fuerte, campeón del mundo y todo estaba alineado para el éxito. Pensó para sí mismo: "Este será el momento en que la fuerza sobrehumana entrará en acción, como la mujer que de repente es capaz de quitarle el coche a su hijo".

Tiró con fuerza con todas sus fuerzas y con la absoluta creencia de que tendría éxito. No pasó nada. Sintió que si algo iba a funcionar, entonces habría funcionado.

Eso no lo hizo. Chad se sintió totalmente inadecuado y sintió que él y ellos me habían fallado. Kenneth dijo que intentaron una y otra vez mover mi bote, pero estaba atascado, realmente atascado.

Kenneth, Chad y Tom se sintieron totalmente impotentes al darse cuenta de que no podían mover mi bote. Cada uno de ellos notó que solo la intervención de Dios haría la diferencia y, cuando alcanzaron mi bote una vez más, Tom describe sentir un "boom sónico sin el sonido". Mi bote rodó un poco y de repente Chad estaba en el agua.

Durante este "boom sónico", mi barco se movió ligeramente, moviendo mi cuerpo más completamente en la corriente. La fuerza de esta corriente me arrancó el chaleco salvavidas y el casco, y luego me succionó fuera de mi bote y río abajo.

Nadie me vio salir del barco, pero Chad vislumbró algo rojo río abajo. Pensó que era mi chaleco salvavidas y tristemente pensó que debería recuperarlo para mi familia. Se zambulló y agarró mi chaleco salvavidas mientras salía a la superficie. Mientras sostenía mi chaleco salvavidas vacío, sintió que mi cuerpo chocaba contra sus piernas. Ni siquiera sabía que estaba allí. Metió la mano en el agua, me agarró de la muñeca y se colgó con fuerza.

Anne, todavía en su bote, se acercó remando para ayudarlo a nadar con mi cuerpo morado, hinchado y falto de oxígeno hasta la orilla. Mis ojos estaban desprovistos de vida.

Los Long imparten cursos de rescate acuático, por lo que a menudo son las primeras personas llamadas a la escena de un accidente en el río Payette. El mío no habría sido el primer cadáver que recuperaron de un río, pero Chad estaba devastado. Más tarde me dijo que esto se debía a que había “visto morir a alguien a quien amo” y sentía que me habían fallado por completo. Tom dijo que la atmósfera se sentía "aplastante, como estar en medio de una gran trituradora de autos".

Arrastraron mi cuerpo hasta la orilla rocosa del río, donde Tom, Chad y Kenneth comenzaron sistemáticamente a seguir los pasos estándar de evaluación y reanimación. Habían pasado de once a catorce minutos desde que Anne había puesto en marcha su reloj, y el ambiente era sombrío cuando empezaron la RCP. Las tensiones se intensificaron cuando una mujer insistió en que no debían revivirme, ya que “solo será un vegetal”, y otro navegante quiso grabar en video todo el evento.

Una enseñanza habitual de la reanimación es la necesidad de separarse emocionalmente del individuo específico que está siendo resucitado y concentrarse por completo en los protocolos de RCP hasta que el individuo sea revivido o declarado muerto.

Contrariamente a su enseñanza y experiencia, Tom, Kenneth y Chad nunca pudieron dejar de lado el hecho de que era yo, su amiga, quien estaba siendo resucitada. Mientras seguían los pasos de la reanimación cardiopulmonar, oraban continuamente por mi regreso y seguían llamándome: “María, no puedes dejarnos. Sabemos que estas aqui. Vuelve. Por favor, respire ”, una y otra vez. Sentían como si el tiempo se hubiera detenido.

Cuando finalmente respiré profundamente, no estaban seguros de si era una respiración de recuperación o simplemente una respiración agónica, el tipo de jadeo que generalmente presagia una muerte inminente. Cuando esta respiración mía no fue seguida inmediatamente por una segunda, me llamaron de nuevo y me suplicaron que tomara un respiro. Seguí esa llamada repetida con otra respiración única y trabajosa y luego me detuve. Reanudaron su llamado y de nuevo los recompensé con un solo suspiro. Este patrón continuó una y otra vez.

Cada vez que respiraba, sus emociones se elevaban a "total ligereza". Cada vez que me detenía, se hundían en una "oscuridad total". Cada respiración devolvió su sentido del tiempo a la "normalidad". Cada vez que me detenía, el tiempo se detenía para ellos.

De vez en cuando, entre estas respiraciones poco frecuentes, dejo escapar un grito inquietante y antinatural. Les pareció que yo pensaba que todavía estaba atrapado, y fue desgarrador. Continuaron suplicándome y rezando. Después de lo que les pareció una eternidad, comencé a respirar con más regularidad y el tiempo volvió a la "normalidad".

CAPITULO 12

IR A CASA

“Y estoy convencido de que nada puede separándonos siempre del amor de Dios. Ni muerte ni vida, ni ángeles ni demonios,ni nuestros miedos de hoy, ni nuestras preocupaciones por el mañana, ni siquiera los poderes del infierno pueden separarnos del amor de Dios ".

- Romanos 8: 38–39 (NTV)

La corriente era fuerte y lentamente me quitó el casco y el chaleco salvavidas antes de intentar reclamar mi cuerpo. Mientras todavía estaba en el bote, estaba sentada con las piernas estiradas frente a mí debajo de la cubierta delantera del bote. Estaba inclinada hacia adelante a la altura de la cintura y mi cuerpo y mis brazos descansaban sobre la cubierta delantera, presionados por la fuerza del agua. Estaba mirando río abajo y, mientras la corriente trabajaba para sacar mi cuerpo de mi bote, mi cuerpo se vio obligado a doblarse alrededor del borde delantero de la cabina. Esto no fue un problema para mis caderas, que normalmente se doblan en esa dirección, pero mis rodillas se vieron obligadas a doblarse hacia atrás para liberar mi cuerpo.

Fue un proceso relativamente lento, durante el cual estuve consciente, alerta y plenamente consciente de lo que estaba sucediendo. Suena bastante morboso, pero desde la perspectiva de un ortopedista, estaba intrigado cuando sentí que se me rompían los huesos de la rodilla y los ligamentos. Traté de analizar las sensaciones y considerar qué estructuras probablemente estaban involucradas.

Parecía no sentir dolor, pero me preguntaba si en realidad estaba gritando sin saberlo. Hice una autoevaluación rápida y decidí que no, que no estaba gritando y que realmente no sentía ningún dolor. Me sentí curiosamente feliz. Esta es una declaración bastante notable considerando que siempre me había aterrorizado ahogarme.

Mientras mi cuerpo estaba siendo succionado lentamente fuera del bote, sentí como si mi alma se despegara lentamente de mi cuerpo. Finalmente sentí que mi cuerpo se soltaba del bote y comenzaba a dar vueltas con la corriente. Esa fue la última sensación física que tuve con respecto a mi cuerpo. No recuerdo haber arañado el fondo del río, chocar con Chad o haber sido arrastrado a la orilla del río.

En el momento en que mi cuerpo se soltó y comenzó a caer, sentí un "pop". Sentí como si finalmente me hubiera quitado mi pesada capa exterior, liberando mi alma. Me levanté y salí del río, y cuando mi alma rompió la superficie del agua, me encontré con un grupo de quince a veinte almas (espíritus humanos enviados por Dios), quienes me saludaron con la alegría más abrumadora que jamás haya experimentado. y jamás podría imaginar. Fue una alegría a un nivel central no adulterado. Eran como un gran comité de bienvenida o una gran nube de testigos como se describe en Hebreos 12: 1 (ESV): “Por lo tanto, ya que estamos rodeados de tan gran nube de testigos ... y corramos con paciencia la carrera que tenemos por delante”. Este comité de bienvenida parecía animarme frenéticamente mientras me acercaba a la "línea de meta".

Si bien no pude identificar a cada ser espiritual como alguien por su nombre (por ejemplo, como Paul, mi abuelo fallecido; la Sra. Sivits, mi antigua niñera; Steven, mi vecino; u otras personas similares), conocía bien a cada uno de ellos, sabía eran de Dios y sabía que los conocía desde hacía una eternidad. Yo era parte de ellos y sabía que fueron enviados para guiarme a través de la división de tiempo y dimensión que separa nuestro mundo del de Dios. También tuve el entendimiento tácito de que fueron enviados no solo para saludarme y guiarme, sino también para protegerme durante mi viaje.

Aparecieron como formas formadas, pero no con los bordes absolutos y distintos de los cuerpos físicos formados que tenemos en la tierra. Sus bordes estaban borrosos, ya que cada ser espiritual era deslumbrante y radiante. Su presencia envolvió todos mis sentidos, como si pudiera verlos, oírlos, sentirlos, olerlos y saborearlos a la vez. Su brillantez era cegadora y vigorizante. No hablamos perse, usando nuestra boca, pero fácilmente comunicados en una forma muy pura. Comunicamos simultáneamente nuestros pensamientos y emociones, y nos entendimos perfectamente aunque no usamos el lenguaje.

La palabra de Dios ciertamente no se limita a un solo idioma, y obtuve una nueva comprensión de la descripción bíblica de Pentecostés. En esa historia de Hechos 2: 5-11 (NVI), está escrito; “Judíos de todas las naciones se alojaban en Jerusalén. De repente, un sonido vino del cielo y el Espíritu Santo comenzó a hablar. Los judíos y los visitantes

escucharon declaraciones de las maravillas de Dios y estaban asombrados, desconcertados y perplejos porque cada persona escuchó las declaraciones en su propia lengua materna ". Ahora entendí completamente cómo podía ser esto. Dios no necesita lenguaje verbal para comunicarse.

Mi llegada fue celebrada con alegría y un sentimiento de amor absoluto fue palpable mientras estos seres espirituales y yo nos abrazamos, bailamos y nos saludamos. La intensidad, profundidad y pureza de estos sentimientos y sensaciones fueron mucho mayores de lo que jamás podría describir con palabras y mucho mayores que cualquier cosa que haya experimentado en la tierra.

No me malinterpretes ... He sido muy bendecida en mi vida y he experimentado una gran alegría y amor aquí en la tierra. Amo a mi esposo y amo a cada uno de mis hijos con gran intensidad, y ese amor es correspondido. Es solo que el mundo de Dios es exponencialmente más colorido e intenso. Fue como si estuviera experimentando una explosión de amor y alegría en su esencia absoluta y sin adulterar. La única cosa terrenal con la que puedo comenzar a comparar esta diferencia es la televisión; cuando se comparan las imágenes de una pantalla de televisión de tubo de rayos catódicos de estilo antiguo con las de un nuevo televisor de alta definición, las imágenes de alta definición son casi dolorosamente nítidas y claras en su relativo brillo y claridad.

Independientemente, es imposible para mí describir adecuadamente lo que vi y lo que sentí. Cuando trato de contar mis experiencias ahora, la descripción se siente muy pálida. Siento como si estuviera tratando de describir una experiencia tridimensional mientras vivo en un mundo bidimensional. Las palabras, descripciones y conceptos apropiados ni siquiera existen en nuestro idioma actual. Posteriormente, he leído los relatos de las experiencias cercanas a la muerte de otras personas y sus representaciones del cielo y puedo ver las mismas limitaciones en sus descripciones y vocabulario que veo en el mío.

En el relato de Ned Dougherty sobre su experiencia cercana a la muerte en el libro Carril rápido al cielo (Hampton Roads, 2002), escribe: “De repente, me vi envuelto en esta brillante luz dorada. La luz era más brillante que la luz que emanaba del sol, muchas veces más poderosa y radiante que el sol mismo. Sin embargo, no me cegó ni me quemó. En cambio, la luz fue una fuente de energía que abrazó mi ser ". Su descripción, como la mía,

probablemente parece absurdo para cualquiera que no haya compartido este tipo de experiencia, pero es bastante acertado.

Incluso los escritores de la Biblia tuvieron dificultades para describir sus encuentros con los ángeles de Dios. Mateo describió su encuentro con un ángel del Señor de esta manera: “Su rostro se mostraba como un relámpago, y su ropa era blanca como la nieve” (Mateo 28: 3, NTV). Daniel escribió: “Miré hacia arriba y vi a un hombre vestido con ropa de lino, con un cinturón de oro puro alrededor de su cintura. Su cuerpo parecía una gema preciosa. Su rostro brilló como un relámpago y sus ojos ardieron como antorchas. Sus brazos y pies brillaban como bronce pulido, y su voz rugía como una gran multitud ”(Daniel 10, NLT).

Mis compañeros y yo empezamos a deslizarnos por un sendero y supe que me iba a casa. Mi hogar eterno. Regresábamos a Dios y estábamos todos muy emocionados. Mis compañeros apenas podían contener su entusiasmo desenfrenado y estaban ansiosos por anunciar mi regreso, celebrándolo con todos los habitantes del cielo. Mientras bebía de la belleza y me regocijaba con mis compañeros, volví a ver la escena en la orilla del río. Mi cuerpo parecía el caparazón de un viejo amigo cómodo y sentí una cálida compasión y gratitud por su uso.

Miré a Tom y sus hijos, y parecían terriblemente tristes y vulnerables. Escuché que me llamaban y me suplicaban que tomara un respiro. Los amaba y no quería que estuvieran tristes, así que les pedí a mis compañeros celestiales que esperaran mientras yo regresaba a mi cuerpo, me acostaba y respiraba. Pensando que esto sería satisfactorio, abandoné mi cuerpo y reanudé mi viaje a casa.

Viajábamos por un camino que conducía a un gran y brillante salón, más grande y más hermoso que cualquier cosa que pueda concebir ver en la tierra. Irradiaba un brillo de todos los colores y belleza.

Creo que cuando las personas con experiencias cercanas a la muerte describen "ver la luz blanca" o "moverse hacia la luz blanca", pueden estar describiendo su movimiento hacia la brillantez de esta sala. Nuestro vocabulario no es lo suficientemente rico para describir la experiencia de una manera comprensible. Quizás por eso Jesús a menudo hablaba en parábolas.

Sentí que mi alma era empujada hacia la entrada y, mientras me acercaba, absorbí físicamente su resplandor y sentí el amor absoluto puro, completo y absolutamente incondicional que emanaba del pasillo. Eso fue lo más hermoso y atractivo que jamás había visto o experimentado. Sabía con profunda certeza que representaba la última rama de la vida, la puerta por la que debe pasar todo ser humano. Estaba claro que este salón es el lugar donde cada uno de nosotros tiene la oportunidad de revisar nuestras vidas y nuestras elecciones, y donde cada uno tiene una última oportunidad para elegir a Dios o alejarse para la eternidad. Me sentí lista para entrar al salón y me llenó de un intenso anhelo de reunirme con Dios.

Había un obstáculo notable para mi reunión: Tom Long y sus muchachos seguían haciéndome señas. Cada vez que me rogaban que regresara y tomara un respiro, me sentía obligado a regresar a mi cuerpo y tomar otro respiro antes de regresar a mi viaje. Esto se volvió aburrido y me irrité bastante con su repetida llamada. Sabía que no entendían lo que estaba pasando, pero me molestaba que no me dejaran ir. Lo comparo con la irritación que siente un padre cuando su hijo pequeño sigue pidiendo más cosas antes de acostarse: un cuento, un vaso de agua, la luz encendida, la luz apagada, las mantas arregladas, otro beso, etc. .

Llegamos a la entrada del pasillo y pude ver muchos espíritus moviéndose dentro. Todos se volvieron para mirarnos cuando comenzamos a entrar, y nos comunicaron gran compasión y amor. Antes de que pudiéramos entrar, sin embargo, un sentimiento opresivo de dolor y tristeza descendió sobre mis compañeros espirituales y la atmósfera se volvió pesada. Se volvieron hacia mí y me explicaron que no era mi momento de entrar al pasillo; No había completado mi viaje en la tierra, tenía más trabajo que hacer y debía regresar a mi cuerpo. Protesté, pero me dieron varias razones para regresar y me dijeron que pronto recibiría más información.

Compartimos nuestro dolor cuando me devolvieron a la orilla del río. Me senté en mi cuerpo y les di las gracias a estos seres celestiales, a estas personas que habían venido a guiarme, protegerme y animarme, una última mirada anhelante antes de recostarme y reunirme con mi cuerpo.

CAPITULO 13

ÁNGELES POR EL RÍO

"Cualquiera que no crea en milagros, no es realista“.

- David Ben-Gurion

Me di cuenta de mi cuerpo y abrí los ojos para ver los rostros de los Long mirándome. Parecía haber una sensación de alivio y emoción cuando Tom y Kenneth comenzaron a decirles a los demás qué hacer por mí. Arreglaron un kayak para que fuera mi ascensor y aseguraron mi cuerpo a la cima. La orilla rocosa del río estaba adyacente a un bosque de bambú extremadamente espeso. La pendiente de la ladera era empinada y parecía insuperable.

Mientras los Long consideraban sus opciones, varios jóvenes chilenos se materializaron de la nada. Un par de ellos ayudaron a levantar y comenzar a llevar el bote al que estaba asegurado, y el otro comenzó a abrir un camino a través del bambú. Nunca se les dijo ni a ellos ninguna palabra; simplemente sabían qué hacer. Fue lento atravesar el bosque y perdí la conciencia. Kenneth siempre ha estado lleno de las cualidades típicas de un niño mayor, y su impulso empujó a todos los demás. A pesar de su creciente fatiga, nadie se detendría a menos que él lo hiciera.

Durante mis interludios intermitentes de conciencia, soltaba con seguridad instrucciones para que me dieran esteroides; Sabía que no podía mover las piernas y, como cirujano de columna, asumí que me había roto la espalda y me había lesionado la médula espinal. Si ese fuera el caso, la administración oportuna de esteroides podría disminuir mi grado de parálisis. Esto les parecía una divagación, pero era difícil para ellos ignorarlo. Finalmente encontraron un camino de tierra de una sola pista, que conducía a un camino de tierra.

Nuestro séquito avanzó lentamente por este camino de tierra, avanzando pero sin saber realmente qué harían cuando finalmente encontraran un camino. La aldea más cercana estaba demasiado lejos para llegar caminando y cualquier camino que encontraran sería

transitado con poca frecuencia. Vagamente esperaban encontrar a alguien con un tractor viejo u otro implemento agrícola que pudiera transportarme más rápidamente a la aldea. En ese momento, las ambulancias prácticamente no existían en esta parte de Chile, por lo que fue una gran sorpresa cuando salimos de la ladera boscosa y vimos una ambulancia estacionada al costado de la carretera. El conductor no habló, pero parecía estar esperándonos.

Después de que Bill nos hizo señas para que nos fuéramos a la entrada del río ese mismo día, condujo la camioneta hasta un lugar soleado, estacionó y sacó un libro en preparación para un día de lectura relajado. Tenía planeado encontrarse con nosotros más tarde en el día en el río para llevar. Durante mi reanimación, una mujer "se asustó" y se escapó de la escena en el río. Con lo que estoy seguro fue la dirección de Dios, corrió al lugar exacto donde Bill estaba leyendo. Después de una breve explicación, ambos se subieron al camión y condujeron rápidamente por la carretera en busca de nuestro grupo. Nos encontraron justo cuando me subían a la ambulancia.

Tom y Chad iban en la camioneta mientras Bill y Kenneth viajaban conmigo en la parte trasera de la ambulancia. El conductor corrió por el camino hacia la pequeña estación de primeros auxilios en el pueblo de Choshuenco, y Kenneth se tranquilizó un poco acerca de mi condición y mi grado de comprensión cuando comencé a insistir en que el conductor redujera la velocidad antes de matarnos. Cuando finalmente llegamos a la estación de primeros auxilios, Kenneth y Chad regresaron al caos en el río. Tom se quedó con Bill y conmigo.

Cuando Kenneth y Chad regresaron al río, primero trataron de encontrar a los jóvenes que habían sido de gran ayuda para llevarme por el bosque. Estos jóvenes no se encontraban por ningún lado y la gente del pueblo no tenía idea de quién podían estar hablando. No sabían de nadie que se ajustara a su descripción en la aldea, por lo que la gente pensó que Chad y Kenneth debían estar equivocados. Ángeles Chad y Kenneth encontraron que su viaje de regreso a través del bosque de bambú hasta la orilla del río fue aún más difícil que cuando me llevaron. Descubrieron que el bosque era aún más espeso y la ladera aún más empinada de lo que recordaban. Hizo que el éxito de sus esfuerzos anteriores pareciera aún menos plausible, a menos que uno aceptara que el proceso de mi rescate fue casi en su totalidad el resultado de la intervención y acción divina.

Una vez que se contabilizaron todos los navegantes restantes, Kenneth y Chad trataron de recuperar los dos botes que aún estaban atrapados en el fondo de la cascada. Fue casi imposible. La roca sobre la que estaban parados cuando me sacaron del agua había

desaparecido. No les fue posible pararse en la corriente de la empinada cascada. Les era imposible alcanzar o incluso tocar los botes. Tomó más de una hora de trabajo dedicado y sufrimiento a través de múltiples cuerdas rotas para sacar el primer bote.

Para lograr esto, primero tuvieron que doblar y doblar ambos barcos por la mitad asegurando líneas a los extremos del barco y girándolas de manera que la corriente pudiera hacer este trabajo. Cuando finalmente recuperaron las líneas que habían estado usando, vieron que había suficiente fricción y fuerza entre las líneas para derretir los nudos.

Al regresar a Pucón, estaban exhaustos y abrumados por la absoluta imposibilidad de mi rescate y los aspectos sobrenaturales de lo ocurrido. La presencia de Dios y su intervención decidida fueron claras para todos los que estaban presentes en la escena. Tom, Kenneth, Chad y Anne me han dicho que sienten que la situación pasó de un fracaso total y absoluto y desesperanza a uno de éxito sin ningún aporte significativo de ellos. Me lo han descrito como una actuación coreografiada en la que cada uno estaba interpretando sus papeles. Hasta el día de hoy, continúan sintiendo que la nuestra no es solo una buena historia. No fue solo un milagro; era una constelación de milagros para los que no hay otra explicación posible que la intervención de Dios. Como dijo Chad más tarde, “No dejemos que la vida confunda lo que sucedió. Todos fuimos parte de un milagro ".

Anne ha informado que se sintió abrumada por los sentimientos simultáneos y contrastantes de ser tan indefensa y pequeña en el universo y de ser tan amada por Dios que Él eligió estar presente. Ella, y creo que todos nosotros, todavía nos sentimos indignos de su intervención. Con todo el sufrimiento y las personas necesitadas, es difícil entender cómo o por qué intervino ese día en el río Fuy en Chile, pero claramente lo hizo.

Anne ha descrito sentirse impotente y notablemente liberada.

Ella sabe que Dios tiene el control y siente que ahora entiende el versículo de la Biblia que describe cómo debes renunciar a todo para ganarlo todo:“Porque aquellos que quieran salvar su vida la perderán, y los que pierdan la vida por mí y por el evangelio, la salvarán“ **(Marcos 8:35 -NRS)**

CAPITULO 14

VOLVER A WYOMING

"Nunca te dejaré ni te abandonaré."

- Hebreos 13: 5 (NKJV)

La clínica de primeros auxilios en Choshuenco era bastante rudimentaria, sin equipo de diagnóstico y con pocos suministros. Sin embargo, Bill se sintió aliviado al encontrar un suministro de yeso y, con gran habilidad, aplicó largas tablillas en cada una de mis piernas. No creo que dije mucho, ya que sentí que iba y venía entre este mundo y el que me quedaba. Todavía estaba completamente inmerso en las visiones, la pasión, la intensidad y el amor que acababa de presenciar en el reino de Dios.

Al tratar de aclarar y dar sentido a lo que estaba sucediendo, tomé una decisión absoluta: no me quedaría en Chile para recibir atención médica, ni me detendría en ninguna de las grandes ciudades estadounidenses por las que pasaríamos. en nuestro camino de regreso a nuestra casa en Wyoming. Jackson Hole tenía un gran hospital, médicos en los que confiaba y, lo más importante, sabía que necesitaba estar con mis hijos.

Bill y Tom me subieron al asiento trasero de la camioneta para el comienzo de nuestro viaje a casa. Condujimos hasta Coique, donde había un pequeño aeropuerto. Al encontrar el aeropuerto cerrado, nos dirigimos a Valdivia, una bulliciosa ciudad de más de 100.000 habitantes. A Bill le dio un vuelco el corazón y se puso a llorar cuando nos acercábamos a la entrada del aeropuerto y vimos que la puerta de entrada estaba cerrada y bloqueada. No habría más vuelos hasta la mañana siguiente.

Condujimos a la ciudad y encontramos un pequeño hotel con una vacante. Cuando Tom se despidió, Bill me llevó escaleras arriba y nos acomodamos para una noche larga e inquieta esperando la mañana. Un taxi nos devolvió al aeropuerto al amanecer, momento en el que Bill encontró una avioneta que se dirigía a Santiago. Aseguró los asientos y me subió suavemente al avión. Bill fue heroico. Se ocupó de las bolsas, las entradas, y conmigo en mi condición debilitada.

No puedo decirles por qué decidimos tomar vuelos comerciales en lugar de pedir una evacuación médica, pero parecía lo correcto. Bill me sacó de un avión y me llevó al siguiente. El vuelo de Santiago a Dallas llevaba pocas personas y había varios asientos vacíos en los que podía estirarme. Aunque los auxiliares de vuelo levantaron las cejas ante mi apariencia y comportamiento, ninguno cuestionó mi condición demasiado a fondo.

Nos recibieron en una silla de ruedas a nuestra llegada al Aeropuerto Internacional de Dallas / Fort Worth y pasamos sin incidentes por la aduana y regresamos a los Estados Unidos. Bill pensó que atraería menos interés si solo una de mis piernas estuviera abrigada, así que antes de abordar nuestro próximo vuelo a Salt Lake City, Utah, me quitó la férula de una de mis piernas. A pesar de esto, los asistentes de vuelo expresaron una gran preocupación después de ver a Bill levantarme suavemente en mi asiento. En respuesta a sus preguntas, estiramos la verdad ... mucho. Le explicamos que ambos éramos cirujanos ortopédicos y que me había lesionado el tobillo mientras estaba de vacaciones y simplemente pensamos que estaría más cómodo con el entablillado.

Los asistentes de vuelo claramente no creyeron en esta fábula, por lo que trajeron al capitán del vuelo para hablar con nosotros. Explicó su preocupación de que yo fuera un estorbo y un obstáculo en caso de un aterrizaje de emergencia o un accidente. Me reí entre dientes y quise explicar que después de lo que ya había pasado, estaba seguro de que este sería el vuelo más seguro que había realizado. Lo que realmente dije fue que estaba entrenado en situaciones de emergencia, mi lesión realmente no fue tan grave y definitivamente no retrasaría a nadie. Satisfecho, regresó a la cabina y nos pusimos en camino.

Comencé a tener dificultades para respirar cuando llegamos a Utah. Cuando nos detuvimos para beber algo, me di cuenta de que estaba débil, enferma e incapaz de respirar profunda o completamente. Me sentí muy distante y no creo que ni Bill ni yo estemos pensando claramente en este momento. Nunca hablamos de ir a uno de los hospitales locales en Salt Lake City, ya que estaba decidida a regresar a Jackson para recibir mi atención. Pensando que podría tener un coágulo de sangre o neumonía, telefoneamos a mi internista y le pedimos que se reuniera con nosotros en nuestra oficina a nuestro regreso.

Luego, Bill me subió al asiento trasero de nuestra camioneta y comenzamos el viaje de cinco horas desde Utah hasta nuestra casa en Wyoming.

Cuando mi respiración se volvió aún más laboriosa varias horas después de conducir, comencé a cuestionar mis decisiones y a preguntarme si volvería con mis hijos. Bill llamó a mi internista y sugirió que debería reunirse con nosotros en la sala de emergencias en lugar de en nuestro propio centro médico.

La ganancia de elevación mientras conducíamos sobre Pine Creek Pass (elevación 6.720 pies) hizo que mi respiración se deteriorara aún más. Comencé a disculparme con mi esposo, mi esposo amoroso, fiel y constante a quien adoraba. Él había sido uno de los mayores regalos de Dios para mí, y le pedí disculpas por no poder llegar a casa, por no detenerse antes, por elegir regresar a Jackson, por dejarlo, por morir. Me disculpé una y otra vez.

En Chile me había sentido segura de mi decisión de regresar a Jackson Hole porque pensé que era el plan de Dios. Ahora que parecía que iba a morir antes de llegar a casa, estaba llena de remordimientos por mi presunto malentendido. Estaba abrumada por el dolor por mi esposo y mis hijos pequeños. Willie, Betsy, Eliot y Peter eran tan amorosos y vulnerables que sentí una gran pena por no poder hacerlo por ellos ... por fallarles.

CAPITULO 15

EL PODER DE LA ORACIÓN

"Si dos de ustedes en la tierra se ponen de acuerdo en cualquier cosa que pidan, mi Padre que está en los cielos lo hará por ustedes. Porque donde dos o tres se juntan en mi nombre,yo estoy con ellos ".

- Mateo 18: 19-20 (NVI)

Mientras conducíamos sobre el paso de Teton (elevación de 8,431 pies), comencé a respirar tan superficialmente y a tomar tan poco oxígeno que ya no podía hablar. Aunque me sentía bastante cómoda, comencé a perder la conciencia y a perderme mientras mi esposo, que por lo general respetaba la ley, presionaba más fuerte el acelerador y subía el velocímetro cada vez más. Cuando llegamos al estacionamiento del hospital, la puerta del camión se abrió de golpe y el personal de la sala de emergencias me sacó rápidamente del camión y me subió a una camilla.

Cuando levanté la vista de la camilla y reconocí el rostro de mi internista mirándome, supe que por fin estaba en casa e inmediatamente perdí el conocimiento. Me llevaron a la sala de emergencias y me colocaron en uno de los pequeños cubículos de examen. Mis niveles de oxígeno eran peligrosamente bajos y no respondieron a la administración de oxígeno.

La evaluación preliminar mostró una neumonía avanzada y un síndrome de dificultad respiratoria aguda (SDRA). El SDRA es una reacción inflamatoria grave en los pulmones a una agresión importante, como casi ahogamiento, embolia grasa, neumonía, inhalación de humo u otro trauma importante. Esta inflamación reactiva del tejido pulmonar a menudo se desarrolla después de veinticuatro a cuarenta y ocho horas, interfiere con la capacidad de intercambiar oxígeno y, a menudo, conduce a la muerte. Mi internista le dijo seriamente a mi esposo que probablemente no pasaría la noche.

Natalie, la asistente médica de mi internista, estaba sentada en el cubículo contiguo al mío, separado por una fina cortina. Ella había llevado a otro miembro de nuestra iglesia, Sherry, a la sala de emergencias para que le trataran un dedo cortado. Cuando vieron las expresiones faciales de las personas a mi alrededor y escucharon las palabras de mi internista, inmediatamente comenzaron a orar. Oraron por la salvación de mi vida, por la curación de mi cuerpo, por la fuerza emocional de mi familia y por que seamos envueltos por la gracia de Dios. Rezaron intensa, apasionada y específicamente. Pronto dejaron la sala de emergencias y fueron al juego de baloncesto de la escuela secundaria, donde gran parte de la comunidad animaba a nuestros jóvenes. Rápidamente enviaron el mensaje de mi herida y animaron a otros a comenzar a orar. Una hora después de mi llegada a la sala de emergencias, había mucha gente orando por mí. Natalie se fue a casa y continuó orando fervientemente. Rezó hasta las cuatro de la mañana, cuando de repente sintió que podía descansar.

Mientras otros me elevaban al Señor con sus oraciones, yo estaba acostado en la unidad de cuidados intensivos. Durante gran parte de la noche, mi cuerpo luchó por sobrevivir. Según los registros médicos, alrededor de 4 A.M, al mismo tiempo que Natalie se sintió liberada de la oración, mis signos vitales se estabilizaron y las enfermeras pudieron dar un suspiro de alivio. Parecía que iba a lograrlo después de todo.

Una amiga mía me dijo más tarde que pensaba que yo había sobrevivido a la noche porque con toda esa gente orando por mí, Dios se habría sentido avergonzado de dejarme morir. No sé sobre eso, pero la compasión de Dios ciertamente reforzó el poder de la oración para todos los involucrados.

CAPITULO 16

CLARIDAD DE VISIÓN

“No se preocupe por nada; En cambio, reza por todo. Dile a Dios lo que necesitas Y agradézcale por todo lo que ha hecho. Si haces esto, Experimentarás la paz de Dios ".

- Filipenses 4: 6 (NTV)

Me despertó a la mañana siguiente la llegada de dos diáconos de nuestra iglesia. Ellos son dueños de una tienda local al aire libre y vinieron con un montón de excelentes revistas para que las leyera. Por muy encantadores que fueran mis diáconos, debo admitir que esperaba con ansias su partida para poder empezar con las revistas. Extrañamente, me sentí genial. No tenía dolor y estaba bastante claro mentalmente.

Recogí un Esquiador de fondo revista tan pronto como se fueron y me sorprendió descubrir que, a pesar de que históricamente tenía una visión 20/20, las páginas estaban demasiado borrosas para leer. Los dejé a un lado y encendí la televisión. La imagen en la pantalla estaba demasiado borrosa para que yo la entendiera. La enfermera entró y descubrí que ella también se veía borrosa. Ya no me sentía cómodo teniendo una conversación, ya que no podía mirar ningún punto durante más de un par de segundos sin que la borrosidad se volviera demasiado incómoda. Fue muy molesto e irritante, así que opté por tomar una siesta. Cuando desperté, le pregunté a la enfermera si había una Biblia en alguna parte. Ella sacó una Biblia de Gedeón, siempre me pregunté quién las leería, y procedí a buscar versículos sobre cómo ganar fuerza y cosas así. Miré a Salmos y busqué versos conocidos como estos:

“Dios es nuestro refugio y fortaleza, un omnipresente

ayuda en problemas ".

Salmo 46: 1 (NVI)

“Cuando me llames, te responderé. Estaré contigo
cuando tengas problemas.
Yo te salvaré y te honraré ".

- **Salmo 91:15 (Palabra de Dios)**

"Todo lo puedo a través de aquel que me fortalece".

- **Filipenses 4:13 (NRS)**

Desafortunadamente, la impresión de la Biblia también estaba demasiado borrosa para que la pudiera leer. Justo cuando estaba cerrando el libro con frustración y arrojándolo a un lado, algo distinto y claro apareció ante mis ojos. Suponiendo que mi visión se había aclarado, volví a los salmos. Las palabras todavía estaban borrosas. Nuevamente comencé a hojear las páginas sin cuidado mientras cerraba el libro. Una vez más, algo se volvió claro y legible. Luego busqué cuidadosamente a través de las páginas hasta que pude encontrar el verso que era muy claro.

Decía:

"Alégrate siempre".

- **1 Tesalonicenses 5:16 (ESV)**

Guau. Comencé a contemplar el significado de este versículo, ya que era claramente una directiva de Dios. En mis contemplaciones, pensé en el hecho de que un corazón gozoso y un espíritu gozoso son claramente importantes para Dios, y la palabra "gozo" se menciona en todos los libros de la Biblia. Siempre había sido una persona "feliz" y, en general, veía el lado rosado de las cosas, pero la alegría es claramente diferente a la felicidad. No se basa en las circunstancias, sino en la presencia, la esperanza y las promesas de Dios. Incluso cuando se siente como si estuviéramos siendo aplastados por problemas terrenales, podemos permanecer alegres.

Si mantenemos nuestro enfoque en Dios, nuestro espíritu no puede ser pisoteado. La alegría es un estado mental y un estado del ser. Refleja una elección consciente de creer en las promesas de la Biblia.

Más tarde ese día, un segundo verso se hizo claro para mi visión. Decía:

"Orar sin cesar."

- 1 Tesalonicenses 5:17 (ESV)

La oración es la forma en que podemos comunicarnos con nuestro Señor. Este versículo nos dirige a mantener una línea de comunicación continuamente abierta con él. Nos instruye que debemos vivir una vida de oración, ofreciendo continuamente oraciones en silencio con cada respiro que tomamos, y siempre escuchando la dirección de Dios.

En el pasado, había creído en el poder de orar por uno mismo: perdón, cambio, percepción, etc. Me había suscrito al concepto de que la oración no cambia el resultado de una situación, pero nos cambia en el proceso. Si bien todavía me aferro firmemente a mi creencia en este aspecto de la oración, posteriormente me di cuenta de que no representa toda la historia, porque Jesús dijo: "Donde dos o tres están reunidos en mi nombre, allí estoy entre ellos". Ahora había experimentado personalmente esta promesa de Jesús y el notable poder de las personas que oraban por el bienestar de los demás. Comencé a ver mi vida y cada respiro que recibo como una oración viva a Dios y una forma de orar por los demás y por nuestro mundo.

El último verso que quedó claro para mi visión ese día fue este:

“Dad gracias en todas las circunstancias, porque esta es la voluntad de Dios en Cristo Jesús para ti ".

- 1 Tesalonicenses 5:18 (ESV)

¡Guau doble y triple! Inmediatamente me acordé de la fábula que se cuenta a menudo sobre dar gracias y estar agradecido por las pequeñas cosas:

> “Cuando a un pobre le dieron una barra de pan, le dio las gracias al panadero, pero el panadero dijo: 'No me agradezcas. Gracias al molinero que hizo la harina. Así que el pobre le dio las gracias al molinero, pero el molinero dijo: 'No me agradezcas. Gracias al granjero que plantó el trigo. Entonces el pobre agradeció al granjero. Pero el granjero dijo: 'No me agradezcas. Gracias al Señor. Le dio el sol, la lluvia y la fertilidad al suelo, y por eso tienes pan para comer '. "

El resto de la Biblia, otro material escrito, la televisión e incluso los rostros de las personas que amo continuaron borrosos durante varios días. Debido a esta falta de claridad continua, no pude leer nada más que estos tres versículos de la Biblia, no podía ver la

televisión y no quería conversar con nadie. Todo lo que hice fue leer y releer estos tres versículos. Estos son tres de los versículos más breves de la Biblia, pero creo que tienen un gran alcance y resumen mucho de lo que Dios nos pide.

CAPITULO 17

CONVERSAR CON UN ÁNGEL

“Pide y recibirás; Busca y encontraras;
toca y se te abrirá la puerta ".
- Mateo 7: 7 (GNT)

Pasé muchas horas contemplando lo que Dios me pedía. Incluso antes de mi accidente de navegación, realmente no creía en la suerte o la coincidencia como fenómenos. Creía que Dios interviene en la mayoría de las cosas y que la mayor parte de lo que sucede es parte de un plan más amplio. Estaba acostado en mi cama de hospital preguntándome sobre el propósito de mi accidente cuando de repente me encontré sentado en una roca en un gran campo bañado por el sol.

Estaba teniendo una "conversación" con un ángel que estaba sentado en una roca cercana. Yo llamo al ser un ángel, pero realmente no sé qué era: ángel, mensajero, Cristo o maestro. Sé que él era de Dios, en Dios y de Dios. Mientras conversábamos, le hice preguntas y él me dio respuestas. Discutimos cómo "regocijarnos siempre", incluso en medio de circunstancias terribles, y discutimos la pregunta de larga data: "¿Por qué les suceden cosas malas a las personas buenas?" Durante esta conversación, recibí la siguiente sabiduría.

A cada uno de nosotros se nos da la oportunidad y el privilegio de venir a la tierra por diferentes razones. A veces venimos para que podamos desarrollar y fortalecer personalmente los frutos de nuestro espíritu: los del amor, la bondad, la paciencia, el gozo, la paz, la bondad, la fidelidad, la mansedumbre y el dominio propio. A veces venimos para ayudar a otra persona a desarrollar los frutos del espíritu. Todos venimos a la tierra para ser más semejantes a Cristo, como se indica en Romanos 8.

En preparación para nuestro viaje a la tierra, podemos hacer un esquema básico para nuestra vida. Esto no implica que nosotros, los humanos, estemos completamente a cargo del diseño de nuestra vida. Es más como si Dios lo creara, luego lo revisamos y lo discutimos con nuestro ángel de “planificación personal”. Dentro del algoritmo hay puntos de ramificación escritos en nuestras vidas en los que podemos salir, regresar a Dios, o podemos ser redirigidos a una tarea y objetivo diferente.

Podemos ser dirigidos a estos puntos de ramificación por nuestra propia elección consciente y por nuestras circunstancias, o podemos ser empujados por la intervención angelical. ¿Alguna vez ha aparecido en algún lugar "en el momento justo"? Cuando piensa en su vida, ¿puede recordar a una persona que entró brevemente en su vida, diciendo algo o haciendo algo que impactó su vida de manera desproporcionada con lo que realmente dijo o hizo? ¿Cuáles fueron las circunstancias que lo unieron a su cónyuge o las circunstancias detalladas de otros eventos tan notables en su vida? ¿Alguna vez ha estado pensando al azar en alguien que inesperadamente aparece o se pone en contacto con usted? ¿Alguna vez sucedió algo que te dejó pensando "Eso es raro"? Considere si se trata de conjuntos de "coincidencias" o si podrían ser eventos orquestados; evidencia de la mano de Dios en nuestras vidas.

Aunque rara vez somos conscientes de los ángeles o de su intervención en nuestro mundo, creo que hay ángeles a nuestro alrededor todos los días de nuestras vidas. Los ángeles son seres espirituales que se mencionan más de 250 veces tanto en el Antiguo Testamento como en el Nuevo Testamento de la Biblia. Aparecen como criaturas, eventos y seres humanos, ofreciendo alabanza y adoración a Dios. Cuidan, protegen y guían al pueblo de Dios, interviniendo con frecuencia o llevando mensajes de Dios al pueblo. Ellos son los que orquestan las “coincidencias” que ocurren con tanta frecuencia en nuestras vidas.

Es de destacar que la mayoría de los teólogos estarían de acuerdo en que los ángeles viven entre nosotros según la voluntad de Dios, no la nuestra. Lewis Sperry Chafer escribió en Teología sistemática (Kregel, 1993), “Una de las razones por las que los ángeles se vuelven invisibles a la vista humana puede ser que si fueran vistos, serían adorados. El hombre, que es tan propenso a la idolatría como para adorar las obras de sus propias manos, difícilmente podría resistir la adoración de los ángeles si estuvieran ante sus ojos ”.

Aunque a menudo no se los reconoce, los ángeles ciertamente parecen estar presentes y activos en nuestro mundo de hoy. Um artículo de Newsweek titulado "En busca de lo sagrado" (noviembre de 1994) observó: "El veinte por ciento de los estadounidenses ha tenido una revelación de Dios en el último año, y el 13 por ciento ha visto o sentido la presencia de un ángel ".

Los ángeles a menudo nos exponen o nos empujan a una situación que obligará a nuestra redirección. Por supuesto, nuestra redirección no es de verdad forzado; más bien, cuando nos vemos obligados a acercarnos a la bifurcación en nuestro camino, tomamos la decisión de girar a la izquierda o girar a la derecha. Cada elección nos lleva hacia adelante, y no hay marcha atrás, no hay "rehacer". Cada elección que hacemos hoy afecta las elecciones que enfrentamos mañana. El planeta Tierra y los humanos que viven en él están verdaderamente interconectados, y no hay acción sin algún tipo de reacción.

Incluso las circunstancias y eventos más terribles pueden estimular un gran cambio en los individuos y/o sociedades. Sin observar la crueldad, no nos sentiríamos movidos a la compasión. Sin pruebas personales, no desarrollaríamos la paciencia ni la fidelidad. Es el reconocimiento de que nuestras preocupaciones terrenales importan poco en comparación con la vida eterna lo que nos permite conocer el gozo en medio del dolor y la preocupación. ¿Alguna vez ha cambiado o experimentado un crecimiento personal durante momentos de comodidad o complacencia? La aceptación de que el cambio rara vez se produce sin dificultad y desafío puede realmente liberar a una persona para "regocijarse siempre". También nos permite vivir todos los días con un corazón agradecido y "dar gracias en todas las circunstancias". No importa cuáles sean las circunstancias, podemos estar agradecidos de que Dios cumpla sus promesas, de que nuestra fe sea suficiente para sostenernos,

A veces, situaciones incómodas o personas irritantes se colocan en nuestras vidas para llevarnos en una dirección más acorde con la voluntad de Dios. Un ejemplo que me gusta usar es el de un mendigo que puede sentarse fuera de la oficina de un rico empresario en un intento por ayudar a esa persona a desarrollar más tolerancia y compasión por los demás.

También puedo ver ejemplos de esto en mi propia vida. Antes de mi accidente, el comportamiento de algunos de mis compañeros me agravaba e irritaba profundamente. Después, aunque todavía no me gustaba el comportamiento, me di cuenta de que no sé su propósito en la tierra, ni por qué lo están en mi vida. Por difícil que sea aceptarlo a veces, sé que Dios ama a cada uno de ellos tanto como a mí. En lugar de irritarme por su comportamiento, ahora me alegra saber que su comportamiento me está enseñando a tener paciencia y doy gracias por ello. También comencé a orar por ellos, lo que ha cambiado mi perspectiva significativamente.

El ejercicio de orar por los demás (y estoy hablando de orar con amor, no orar como se presenta con humor en la canción country-western sobre orar para que se apaguen los frenos del coche, que se caiga la maceta, que se pare el motor, etc.) puede conducir a resultados dramáticos y a una mayor paz y satisfacción. Definitivamente vale la pena intentar este ejercicio.

Mientras el ángel sentado en la roca cercana continuaba con sus explicaciones y respondía pacientemente a mis preguntas, comencé a visualizar una analogía razonable para nuestras vidas individuales; cada uno de nosotros es como un pequeño hilo que contribuye al tejido de un tapiz muy grande y muy hermoso. Nosotros, como hilos individuales, pasamos la vida preocupándonos por nuestro hilo, de qué color es y cuánto tiempo, incluso nos enfadamos si se rompe o se deshilacha. El tapiz completo es demasiado grande para que lo veamos y de un patrón demasiado complejo para que podamos apreciar la importancia de nuestro único hilo. Independientemente, sin nuestra contribución individual, el tapiz estaría incompleto y roto. Por tanto, debemos reconocer y alegrarnos de nuestra contribución. De hecho, nuestros hilos, nuestras vidas, son importantes; lo que hacemos y las decisiones que tomamos, incluso las aparentemente pequeñas,

Encuentro interesante que cuando la gente describe lo terriblemente horribles que son algunos eventos o circunstancias, rara vez son las personas directamente involucradas las que están haciendo esta descripción. He hablado con una persona tras otra que ha estado en el centro de una situación descrita por otros como "terrible, trágica o desastrosa", pero ellos mismos están agradecidos por la situación y no cambiarían sus circunstancias si se les diera la opción.

Mi punto es este: interpretar algo que sucede como intrínsecamente "bueno" o "malo" es completamente una cuestión de perspectiva. ¿Le pasan cosas malas a la gente buena? No estoy muy seguro. Jesús fue ciertamente un hombre muy "bueno". Su crucifixión ciertamente sería interpretada por muchos como algo “malo”. Sus discípulos estaban devastados, pero las profecías del Antiguo Testamento no se habrían cumplido y un nuevo pacto con Dios no existiría si Jesús no hubiera sido crucificado. Desde esta perspectiva, es difícil declarar que la crucifixión de Jesús fue algo “malo”. De hecho, es el corazón de las “buenas nuevas” que celebran los cristianos.

Incluso cuando nos sentimos frustrados por nuestra incapacidad para comprender una circunstancia o evento, hay ángeles invisibles que brindan consuelo y protección según las indicaciones de la sabiduría de Dios. Nuestro única razonable opción es confiar en la palabra y las promesas de Dios.

CAPITULO 18

LA UNIDAD DE CUIDADO DEL PACIENTE

“Este es el día que hizo el Señor; Alegrémonos Y alégrate en ello“ ".

- Salmo 118: 24 (NVI)

Cuando mi salud lo permitió, fui trasladado a la Unidad de Atención al Paciente (UCP). Cuando llegué por primera vez, todavía no tenía dolor del que hablar y todavía me sentía envuelto en el manto de Dios. De hecho, me sentí feliz. Cuando la gente entraba a mi habitación por primera vez, literalmente daban un paso hacia atrás y con una expresión de sorpresa en sus rostros preguntaban: "¿Qué está pasando aquí?" Continuarían describiendo una sensación de poder físico y presencia en la habitación. La primera vez que alguien notó esto, lo ignoré. Cuando sucedió una y otra vez, y con una variedad de personas diferentes, comencé a creer que estaban sintiendo la energía casi palpable en mi habitación. No debería haberme sorprendido de que pudieran sentir la presencia de Dios; yo ciertamente podía sentirla.

Habían pasado un par de semanas desde mi accidente, pero todavía pasaba la mayor parte del día en pensativa contemplación, tratando de encontrarle sentido a todo lo que había sucedido. Creí que todas las cosas iban bien juntas y comencé a contemplar las posibles razones de este accidente. Antes de darme cuenta, estaba una vez más sentada en un hermoso campo bañado por el sol con un ángel. El brillo y la intensidad de la belleza circundante y la pureza del radiante amor del ángel eran a la vez abrumadores y rejuvenecedores.

Hablamos durante lo que parecieron muchas horas y nunca quise irme. Hablamos sobre los detalles de mi accidente y me dieron más información sobre muchas de las razones por las que regresé a la tierra. Más adelante en este libro, les hablaré sobre varias de estas directivas, incluida la protección de la salud de mi esposo, roca de apoyo para mi familia y comunidad después de la muerte de mi hijo, ayudando a otros a encontrar el camino de regreso a Dios y compartiendo mi historia y experiencias.

Cuando nuestra conversación terminó y llegó el momento de regresar, el ángel me besó en la frente y se despidió. Sabía que sería nuestra última conversación y con ese beso, gran parte de lo que me habían dicho parecía estar oculto bajo un velo. Sentí que más tarde podría elegir levantar el velo y recordar todas las palabras que me dijeron si realmente quería, pero también sabía que se esperaba que las dejara permanecer veladas.

Con mi transferencia a la UCP vino la alegría adicional de poder recibir visitas. Esperaba con ansias la primera visita de mis hijos y me dolía el anhelo de abrazarlos con fuerza y de manera tranquilizadora. Cuando llegaron, mis tres hijos mayores se mostraron reacios a acercarse a mí y el menor se quedó lo más lejos posible de mi cama. Me imagino que debí haber sido aterrador de ver, y tal vez irreconocible con todos los diversos tubos y maquinaria conectados a mi cuerpo, pero su vacilación fue desgarradora. A los pocos días, su comodidad se recuperó y pasamos horas gloriosas acostados juntos en mi cama de hospital viendo películas y abrazándonos. Aunque los adoraba y amaba el tiempo que pasamos juntos, una parte de mí todavía deseaba estar con Dios. Darme cuenta de ello me hizo sentir desgarrada y deprimida.

Una tarde me despertó la visita de Al Forbes, uno de los socios de mi práctica médica. Era un hombre cristiano y sentí que podía contarle los detalles de mis extraordinarias experiencias en el río. Cuando le conté de mi ahogamiento, del abrazo amoroso de Dios y de los milagros que habían ocurrido, comenzó a llorar. Le pregunté por qué lloraba y me sorprendió cuando me dijo que estaba abrumado por la envidia de que yo estuviera tan cerca de Dios, y que lloraba porque no solía ser un hombre envidioso. No queriendo molestar a otros, decidí no contarle a muchas más personas los detalles o el alcance de mis experiencias con Dios.

A medida que mi estado físico se convirtió en un estado de recuperación en lugar de supervivencia, me volví más completamente absorta en la realidad de este mundo. Mis lazos con el mundo de Dios se hicieron menos palpables hasta que ya no pude pasar de un mundo a otro ni tener conversaciones con ángeles. Cuando mi condición médica mejoró y mis compañeros ortopédicos (incluido mi esposo) pudieron ponerse de acuerdo sobre un plan de tratamiento, finalmente capaz de someterme a la primera de varias operaciones para reparar quirúrgicamente mis diversas lesiones. Con este comienzo de recuperación física, también comencé a sentir dolor.

El resto de mi tiempo en el hospital fue un desafío para todos. Todavía estaba tratando de procesar todo lo que había presenciado y seguí meditando en los tres versos de 1 Tesalonicenses, pero ambas piernas estaban enyesadas que se extendían desde los dedos de los pies hasta las caderas, por lo que no podía moverme y podía hacer muy poco. Bill estaba en el trabajo durante el día, los niños mayores estaban en la escuela y Peter estaba con nuestra niñera, Kasandra. Como estaba de espaldas con solo el techo para entretenerme, conté los pequeños agujeros en cada teja del techo una y otra vez; primero verticalmente, luego horizontalmente, luego diagonalmente. La emoción de encontrar el mismo número cada vez hizo poco por disminuir mi aburrimiento.

Los visitantes eran agotadores, pero sirvieron como intermedios brillantes para esta época, por lo demás lúgubre. Un amigo hizo rodar mi cama hacia la luz del sol que entraba deliciosamente a través de la ventana del pasillo, y un amigo atento me trajo una loción corporal de lavanda que olía a un campo de flores frescas. Cada vez que me frotaba las manos un poco de esta loción, me deleitaba con su aroma y me envolvía en una sensación de comodidad y belleza. Significó tanto para mí en ese momento que guardé la botella. Ahora, de vez en cuando lo abro e inhalo los restos de su fragancia, inmediatamente recuerdo mi sentimiento de deleite y recuerdo con cariño a la persona que me lo dio.

Después de más de un mes en el hospital, no me arrepiento de empacar mis pertenencias y volver a casa.

Capitulo 19

MI RECUPERACIÓN FÍSICA

“La vida no se trata de esperar a que pasen las duchas.
Se trata de aprender a bailar bajo la lluvia ”.

- Vivian Greene

Estaba emocionado de dejar el hospital, pero una vez que estuve en casa, me sentí emocionalmente deprimida y físicamente miserable. Sí, encontré alegría en mis circunstancias, pero eso no cambió mi realidad física diaria, tangible. Tenía yesos sólidos en ambas piernas, que se extendían desde la ingle hasta los dedos de los pies. No podía moverme sola, aunque podía estar de pie por mi cuenta con un andador si alguien me levantaba primero. Si no había nadie cerca para ayudarme, estaba en silla de ruedas.

Nuestra casa de alquiler probablemente se construyó en la década de 1970, con puertas y pasillos muy estrechos. Un amigo quitó las puertas de las bisagras para que pudieran llevarme entre mi dormitorio y la cocina, pero básicamente era como una mascota. Después de que alguien me trasladó a una habitación, tuve que quedarme allí hasta que alguien llegara para trasladarme a otro lugar.

Mientras estaba en el hospital, había desarrollado coágulos de sangre en mis piernas que se soltaron y viajaron a mis pulmones. Para ayudar a disolver los coágulos de sangre y evitar más complicaciones, Bill me inyectó dos veces al día; no fue una experiencia agradable para alguien que detesta que le pinchen una aguja. También estaba tomando pastillas narcóticas para el dolor y necesitaba ayuda incluso para las actividades más básicas de la vida diaria. La euforia de visitar el cielo se había ido, reemplazada por el tedio de cada día y la continua incredulidad de que me habían enviado de regreso a la tierra. Realmente estaba bastante triste. Siempre había sido físicamente activa y fuerte, y estar físicamente inmóvil era emocionalmente difícil para mí. Fue un desafío seguir el dicho del discípulo Santiago: “Considérelo todo gozo ... cuando enfrentas pruebas de muchas clases porque sabes que la prueba de tu fe desarrolla perseverancia ". Pensé que había desarrollado suficiente perseverancia.

Scott era uno de los ayudantes de enfermería del hospital con quien Bill contrató para brindarme atención médica domiciliaria un par de veces por semana. Era fuerte, cariñoso y siempre alegre. Esperaba estas visitas y disfruté de la alegre energía que me brindó. Me trasladaba de una habitación a otra, me lavaba el pelo, me preparaba el almuerzo, buscaba la luz del sol y se sentaba conmigo. A pesar de estas visitas, languidecía. Algunos de mis amigos más creativos decidieron tomar medidas; ataron dos esquís al fondo de un trineo de motos de nieve y construyeron un asiento dentro del trineo. Luego colocaron una manija en la parte trasera del trineo, lo que hizo posible que Scott me subiera al trineo y me empujara por la calle cubierta de nieve fuera de mi casa ... Por lo tanto, fui capaz de que me llevaran a caminar como un bebé en un cochecito!

A veces me empujaban lentamente, pero a veces Scott me llevaba a una de las colinas cercanas y me dejaba ganar algo de velocidad en el trineo mientras él corría detrás. Comencé a llevar algunos bastones de esquí cortos conmigo en estas salidas y me volví bastante competente para sentarme en el trineo mientras lo conducía jubilosamente clavando los postes en la nieve de un lado o del otro. Viajar en el trineo fue la única vez que me sentí móvil, así que fue magnífico. Cuando estaba en el trineo, me sentí viva. Mi familia empezó a llamar a Scott "Sleigh Boy", ya que todo lo que quería hacer cuando llegara era cargar el trineo y que me llevara. Scott fue tan útil en mi recuperación que lamenté un poco despedirme cuando me volví lo suficientemente fuerte y lo suficientemente móvil como para finalmente cuidarme. Desde entonces dejó nuestra ciudad y se convirtió en asistente médico.

Mi hijo menor, Peter, tenía solo un año y medio cuando tuve mi accidente de kayak. Él había sido el que más dudaba en estar cerca de mí mientras estaba en el hospital, pero nunca se apartó de mi lado una vez que regresé a casa. Durante muchos meses, su amor, constancia, consuelo y un conocimiento compartido de la presencia de Dios me mantuvieron unida a él y, a través de él, a este mundo. Dada su corta edad, creo que todavía recordaba el mundo de Dios, que parecía darle una comprensión del aspecto espiritual de mi experiencia y por lo que estaba pasando. Mis hijos mayores fueron una gran fuente de alegría, consuelo e inspiración, y Kasandra, nuestra maravillosa niñera, nos brindó una gran sensación de estabilidad a todos.

Aunque estaba físicamente presente en nuestra casa, estaba emocionalmente ausente. Estaba bastante absorta en mi propio mundo de recuperación física y confusión emocional mientras trataba de procesar todo lo que me había sucedido.

Me tomó más de un año aceptar finalmente que no solo me habían enviado de regreso a la tierra, sino que me quedaba trabajo por hacer. Yo era parte de una familia que amaba mucho, y finalmente acepté que era mejor seguir adelante con mi vida y aprovecharla al máximo. Durante este tiempo, Bill fue el pegamento que unió nuestras vidas. Trabajó a tiempo completo en su propia práctica ortopédica, mantuvo mi práctica ortopédica, cuidó a nuestros hijos, cambió los pañales de Peter, se aseguró de que todos estuvieran alimentados, administró mis vacunas y organizó mi tratamiento médico, todo mientras trataba de procesar sus propios sentimientos de impotencia y dolor por lo sucedido.

La comunidad en la que vivimos también apoyó tanto a nuestra familia que puede hacerme llorar incluso ahora al pensar en ello. Alguien de nuestra iglesia o de otra parte de nuestra comunidad trajo comida a nuestra casa todas las noches durante muchos meses. De vez en cuando, la gente pasaba el fin de semana "sosteniendo nuestro fuerte" para que Bill pudiera ir a esquiar o hacer otra cosa por sí mismo. No habíamos vivido en nuestra comunidad durante mucho tiempo antes de mi accidente, así que ni siquiera conocíamos a la mayoría de estas personas, y muchas de ellas no nos conocían a nosotros. No obstante, aceptaron nuestra necesidad y su amabilidad para con nosotros fue una gran bendición.

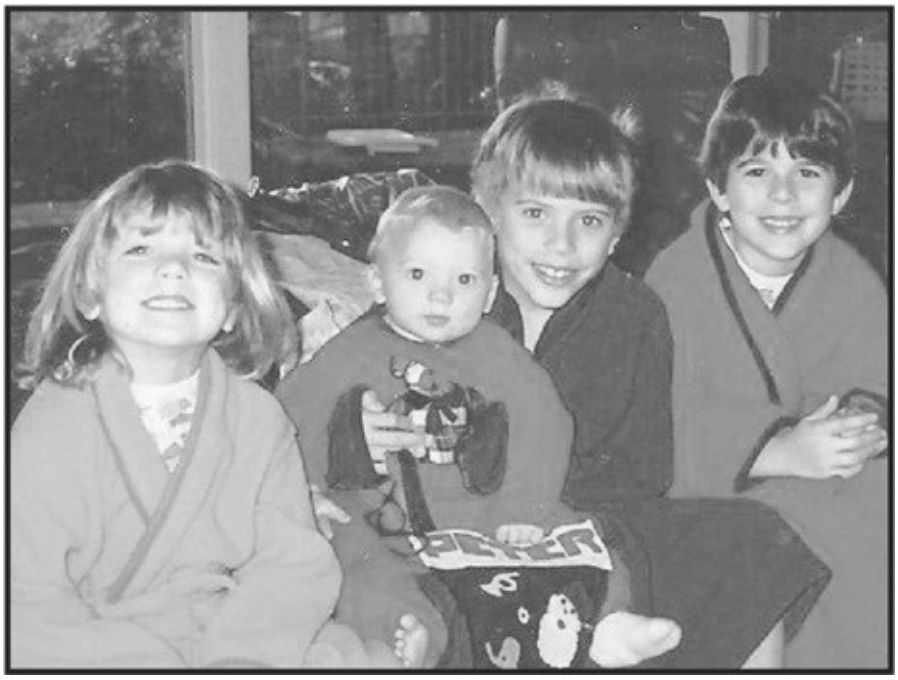

Betsy, Peter, Willie y Eliot justo antes de nuestro traslado a Jackson Hole, Wyoming.

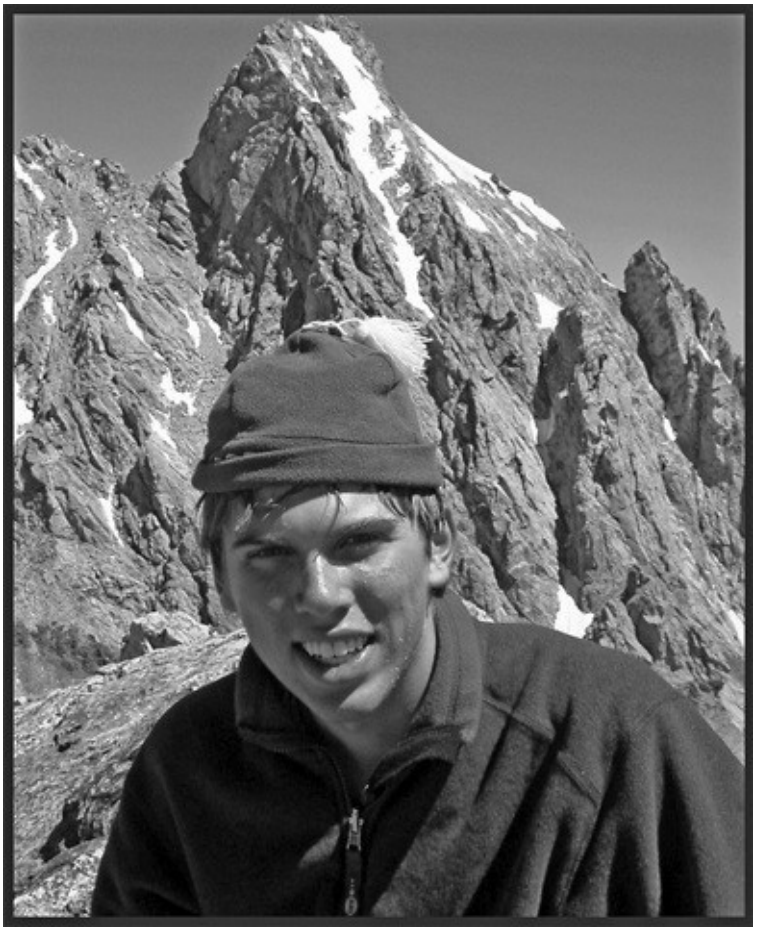

Años más tarde, mi hijo mayor, Willie, se dirigía a escalar el Grand Teton.

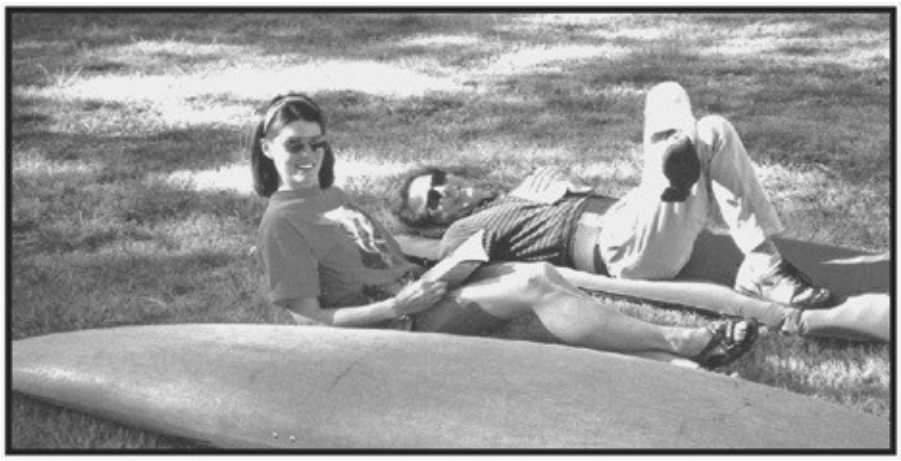

Bill y yo nos relajamos bajo el sol chileno antes de conducir hasta el río.

Bill y yo estamos en la entrada para mi recorrido por la sección superior del Fuy. Estoy usando su Chaqueta de remo rojo brillante.

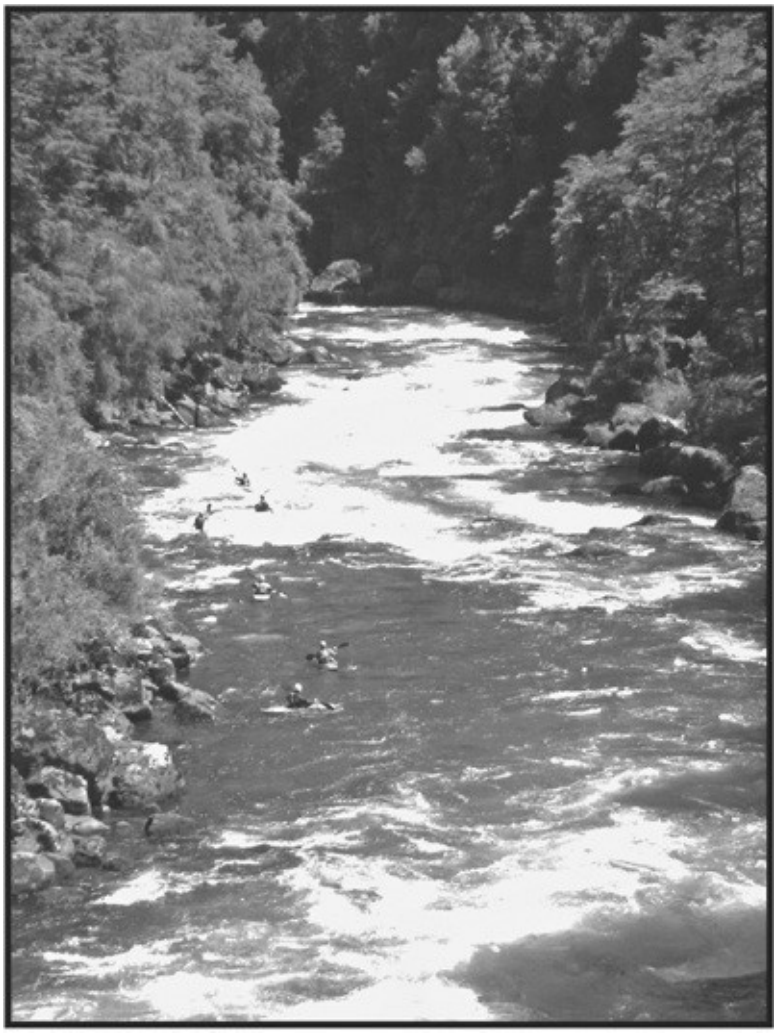

Mirando hacia abajo en una sección del río Fuy. Este hermoso río se vuelve inaccesible por él. bancos rocosos y laderas empinadas y densamente boscosas.

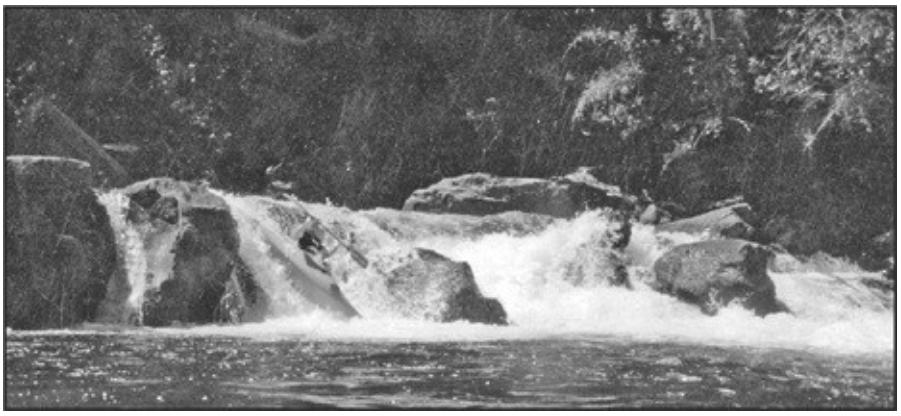

Estaba atrapada debajo de la turbulencia en la parte inferior de la caída a la izquierda de este kayakista.

Una vez que estaba médicamente estable, Willie, Betsy, Peter, Eliot y yo nos acurrucamos y miramos películas desde mi cama de hospital.

Caminar fue definitivamente un desafío, pero fue un placer estar erguido y algo móvil después estar en silla de ruedas durante tanto tiempo.

Yo, Peter, Willie, Bill, Betsy y Eliot. Estas vacaciones familiares de Pascua de 2004 cambiaron el curso de nuestras vidas.

Octubre de 2010; Betsy, Mary, Peter, Eliot y Bill en nuestro primer viaje sin Willie.

Me encanta el agua y todavía disfruto del kayak siempre que puedo.

Sigo encontrando satisfacción como cirujano, aunque ahora trato de integrar lo espiritual

componente de curación.

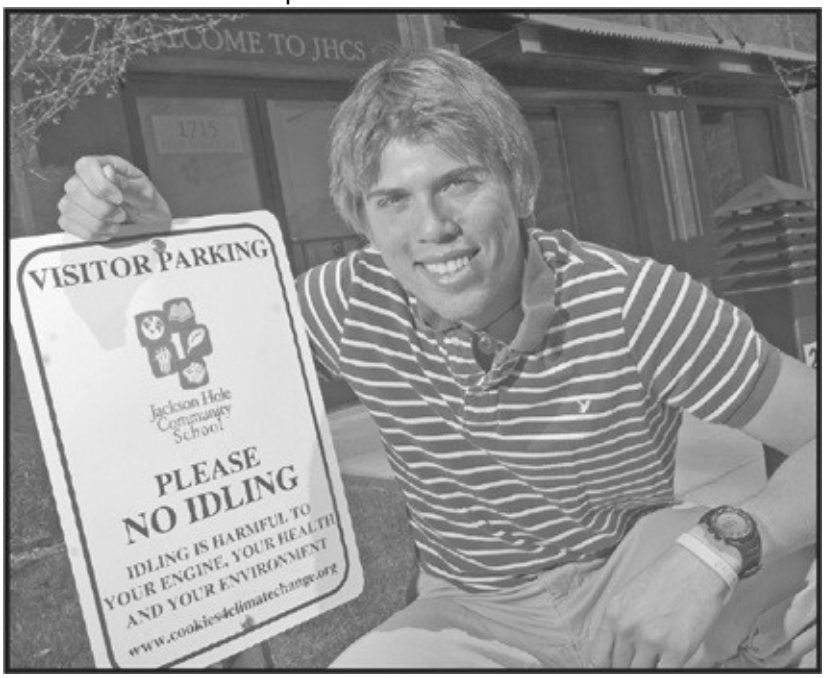

Willie publica su primer letrero de "No al ralentí" en Jackson Hole. Desde entonces, su mensaje de hacer una diferencia ha seguido inspirando a las personas, un número creciente de campañas de reducción de inactividad se han defendido y se han colocado carteles en al menos treinta ciudades.

CAPITULO 20

BETO

"He peleado la buena batalla, He terminado la carrera, he mantenido la fe ".

- 2 Timoteo 4: 7 (NKJV)

Dos semanas después de mi alta del hospital, recibí una llamada telefónica que me decía que a mi padre, Bob, le iban a quitar el soporte vital. ¿¿¿Qué??? Aunque mi cerebro funcionaba bien y podía escuchar las palabras, no podía entender la información que me estaban dando. Ni siquiera sabía que mi padre estaba en el hospital, entonces, ¿cómo podría entender que le estaban quitando el ventilador de soporte vital?

A medida que se desarrollaba la historia, descubrí que dos semanas antes no se sentía bien cuando había estado visitando a mi hermano en San Francisco. A su regreso a Michigan, desarrolló una neumonía grave. Mi padre ingresó en el hospital para recibir tratamiento, pero cuando su condición no mejoró con los antibióticos, lo colocaron en un ventilador en un intento por mejorar su transferencia de oxígeno. Su condición continuó empeorando a pesar de este cuidado agresivo y, cuando sus órganos internos fallaron secuencialmente, mi madrastra tomó la decisión de quitarle el soporte vital externo. Inexplicablemente, ella también había tomado la decisión de no contactarme ni a mí ni a ninguno de mis tres hermanos (todos éramos hijos de su matrimonio anterior) cuando él fue hospitalizado, cuando su condición empeoró o antes de que ella tomara la decisión final de quitarle la vida externa.

A lo largo de los años, la relación de mi padre con mis hermanos y conmigo se había visto tensa por las circunstancias en las que vivía. A menudo hablaba de cómo deseaba desesperadamente una relación cercana con cada uno de nosotros, pero que su esposa no lo apoyaba en absoluto y presentó muchos obstáculos. Era viuda y tenía cinco hijos, varios de los cuales aún vivían en casa con ella y mi padre. Simplemente no creo que ella quisiera aceptar el hecho de que mi padre tenía una vida antes de su matrimonio o que tenía cuatro hijos propios. Ella le impidió tener nuestras fotografías en su casa, llamarnos desde su casa o salir de su camino para visitarnos.

Lloraba a menudo cuando hablaba de esto con nosotros, pero no podía o no quería exigir un cambio. La muerte inminente de mi padre haría que las tensas relaciones fueran definitivas y aboliría cualquier posibilidad de reconciliación. Por estas razones, supe la importancia de que viéramos a nuestro padre antes de que se cortara el último hilo de conexión con la vida.

Sin hablar con mi madrastra, me comuniqué con el médico tratante de mi padre y le rogué que mantuviera el soporte vital hasta que mis hermanos y yo pudiéramos llegar. Aunque esto requeriría que mi padre estuviera conectado al respirador uno o dos días más, ya que veníamos de lugares distantes del país, accedió a regañadientes a hacerlo. Me disgusta admitir que su acuerdo llegó solo después de que actué como un matón.

Mis hermanos estaban en el aeropuerto cuando llegué y nos dirigimos directamente al hospital de mi padre. Cuando entré a la habitación donde mi padre estaba acostado en su cama de hospital, vi que estaba sedado y que el ventilador empujaba rítmicamente aire dentro y fuera de sus pulmones. Aunque todavía estaba "vivo", tuve la abrumadora sensación, en realidad un conocimiento más profundo, de que su alma ya se había apartado de su cuerpo. Ya estaba muerto. Aunque es una creencia común que el alma de una persona se va en el momento de su muerte física, he llegado a creer que la partida del alma define y determina el momento de la muerte, más que la muerte física del cuerpo determinando el momento de la muerte. la partida del alma. Con el uso de la medicina y la tecnología modernas, el organismo que es nuestro cuerpo humano puede continuar funcionando físicamente y parecer "vivo", pero a menos que Dios vea el propósito de devolver el alma a su cuerpo, la persona está esencialmente muerta. No solo había sido testigo de esto durante mi entrenamiento quirúrgico, sino que hay demasiados relatos de experiencias cercanas a la muerte en las que hay una descripción del alma que abandona el caparazón de su cuerpo que aún no está físicamente muerto para ignorar esta realidad.

Mi padre había sido un hombre vivaz, activo y en buena forma física. Él y su hermano gemelo habían sido parte de la Asociación Atlética Colegial Nacional. Estrellas de la pista, parte de una multitud de campeones de élite y miembros del Salón de la Fama de la NCAA. Mis emociones se mezclaron cuando tuve la oportunidad de sentarme solo en la habitación del hospital con el cuerpo ahora pálido y algo encogido de mi padre. Sentí alegría por él, por su reencuentro con Dios, y sentí un poco de lástima por mí misma, ya que todavía no había reconciliado la necesidad de mi propio regreso a la tierra desde la orilla del río en Chile.

Lamenté no haber tenido la última oportunidad de expresar mi amor y gratitud a papá por su vida, y me entristeció aún más profundamente que nunca tuve la oportunidad de contarle mis experiencias recientes en el cielo. Podría haberle dejado entrever la gran alegría que le esperaba a su llegada y creo que escucharlo habría hecho más tranquila su partida.

Mis hermanos, Rob y Bill, mi hermana, Betsy, nuestra madrastra y yo estábamos junto a la cama de mi padre cuando le quitaron el tubo del ventilador del cuerpo y lentamente tomó su último aliento.

Después, Rob, Bill, Betsy y yo regresamos a la habitación de nuestro hotel, donde recordamos, lloramos y reímos hasta bien entrada la noche mientras cada uno de nosotros recordaba nuestras aventuras infantiles con nuestro padre. Pasamos los siguientes días organizando las flores y los programas, mientras nuestra madrastra se ocupaba de otros aspectos de su servicio conmemorativo. Para ser justos, debo decir que mis hermanos hicieron la organización mientras yo esperaba en el auto o en cualquier otro lugar donde me pusieran, ya que mis dos piernas todavía estaban inmovilizadas en yesos largos y fue una lucha lenta para mí seguirlos con mi andador.

Ya describí la Primera Iglesia Presbiteriana en Kalamazoo, Michigan, como elegante, antigua y hermosa. Durante el funeral de mi padre, las grandes y tradicionales vidrieras bañaban el santuario principal con una variedad de colores. Mientras me hundía en el conocido banco de la primera fila, dejé que mi mente retrocediera en el tiempo para abrazar y volver a experimentar la maravilla que siempre sentí cuando era niña cuando miraba las imágenes en esas mismas ventanas.

Mi padre era muy conocido y respetado en nuestro estado, y parecía que todos en la región habían acudido a presentar sus últimos respetos. Fue un servicio largo, pero los asistentes fueron pacientes ya que me ayudaron con esmero a levantarme de la silla de ruedas y subir al podio para pronunciar uno de sus elogios. Cuando las gaitas tocaron “Amazing Grace” al final del servicio, estaba completamente exhausta.

Mi viaje de regreso a Wyoming requirió un cambio de avión en Cincinnati, Ohio. Mi vuelo a Salt Lake City estaba comenzando a abordar cuando sonó la alarma de incendio en la terminal. A pesar de haber viajado mucho, nunca tuve esta experiencia y probablemente nunca la volveré a encontrar.

Todos en la terminal recibieron instrucciones de salir del edificio y quedarse afuera en la pista. Traté de seguir estas instrucciones pero no tenía a nadie que me ayudara mientras rodaba junto con la multitud. Pronto me quedé varada en mi silla de ruedas en la parte superior de una escalera muy larga que conducía al asfalto y, mientras las otras personas salían, comencé a llorar de frustración.

Me sentía muy mal por mí y por mi situación. No había empleados del aeropuerto a la vista y, pensando que para Bill era más importante quedarse en Wyoming con nuestros hijos, rechacé la oferta de Bill de viajar conmigo a Michigan. No podía creer que después de todo lo que había pasado iba a morir en un incendio. ¡Ni siquiera tenía un teléfono celular que funcionara para pedir ayuda o para llamar por teléfono en mis últimas despedidas! Después de un tiempo, un empleado del aeropuerto me vio y, cuando le expliqué mi situación, me dijo: “No te preocupes por eso. De todos modos, es solo una falsa alarma“. "Bueno. Dios todavía tenía planes para mí“.

Capitulo 21

MI AMADO GEORGE

“Al mirar hacia atrás en su vida, encontrará que los momentos en que realmente ha vivido, son los momentos en que ha hecho las cosas con un espíritu de amor ".

- Henry Drummond

Después de mi regreso a Michigan mi madre lleó a Jackson Hole para ayudar a cuidarme y ayudar a mi esposo a cuidar a nuestros hijos. El día después de su llegada, descubrimos que mi padrastro, al igual que mi padre varias semanas antes, acababa de ser ingresado en el hospital local con un caso de neumonía. Este no fue el primer episodio de neumonía de George, ya que tenía una forma de mielodisplasia, que es un trastorno de la sangre que con frecuencia resulta en neumonía. Sorprendentemente, la neumonía de mi padre fue causada por un trastorno sanguíneo similar; algo con lo que había estado viviendo pero que había mantenido en secreto hasta su última hospitalización. Hablé con el médico de George, quien me aseguró que mi padrastro parecía estar respondiendo bien a los antibióticos, por lo que no deberíamos preocuparnos demasiado.

A pesar de esta tranquilidad, mi madre y yo consideramos si debía regresar a Carolina del Norte para estar con George. Mientras reflexionábamos sobre este tema durante nuestro café de la mañana, una gran lechuza gris descendió y aterrizó en la barandilla de la terraza adyacente a nuestra área de desayuno. Como nunca habíamos visto este tipo de búho, nos quedamos asombrados y nos quedamos para admirarlo.

Son animales grandes y elegantes. Vimos que uno de nuestros gatos también estaba en la terraza y nos preguntamos cómo reaccionarían los dos animales entre sí. Nuestro gato se acercó lentamente a la barandilla y se acercó al búho. El búho, que fácilmente podría haberlo comido como bocadillo, le dio a nuestro gato una mirada rápida, lo ignoró y continuó mirando en nuestra dirección. La lechuza parecía preocuparse solo por nosotros.

Durante ese día y los días siguientes, la lechuza pareció seguirnos mientras íbamos de una habitación a otra. Mi padrastro y yo seguimos teniendo un amoroso desacuerdo por teléfono sobre cuál de nosotros necesitaba más la ayuda de mi madre — dijo. yo, y yo dije

él.

Hasta el fin de semana, estaba decidido a enviar a mi madre a casa. Mientras mi madre se subía al taxi para comenzar su viaje a casa, la gran lechuza gris se instaló en un poste cercano y simplemente me miró con insistencia, como lo había hecho durante toda la semana. No pude ignorar la intensidad de su mirada y sentí que vendría y aterrizaría directamente en mi cabeza si no le prestaba toda mi atención de inmediato. El pájaro claramente tenía algo que decir y, cuando finalmente presté atención, sentí que el búho me instaba a ir con mi madre a Carolina del Norte.

Mi padrastro y yo teníamos un vínculo muy estrecho e importante. Si George muriera sin que yo estuviera presente, sabía que estaría devastada y abrumada por el remordimiento. A pesar de mi continua discapacidad y la dificultad de viajar en mi estado, decidí acompañar a mi madre. Agarré mi bolso, le di una última mirada de gratitud a la lechuza por su guía y perseverancia, y traté de subir al taxi.

El viaje a Carolina del Norte fue ambicioso y arduo. Habíamos corrido al aeropuerto de Jackson Hole, pero perdimos el último vuelo del día. Un amigo gentilmente nos llevó cinco horas al aeropuerto de Salt Lake City, pero pasar la noche en el asiento trasero de su camioneta mientras esperábamos el próximo vuelo no fue muy relajante, por decir lo menos.

Cuando finalmente llegamos al lado de la cama de hospital de mi padrastro, lo encontramos de buen humor. El hijo de George, Larry, también estuvo presente y tuvimos algunas conversaciones maravillosas y amorosas. Todos celebramos el cumpleaños de mi madre en la habitación del hospital de George al día siguiente. George se rió, se sintió muy bien y hasta pudo comer un poco de su comida favorita: las galletas.

Mi mamá y yo estábamos bastante aliviadas por su condición y estábamos muy animadas a la mañana siguiente. Nos sentamos a su mesa del desayuno tomando café y contemplando la salud de George y la posibilidad de su alta del hospital. Mientras charlábamos, miramos por la ventana panorámica y contemplamos un peral Bradford grande y completamente árido.

Entonces mi madre me contó la historia de ese árbol.

A ella y George les encantaban las grandes flores rosadas de los muchos perales de Bradford en su vecindario, por lo que habían plantado este árbol muchos años antes con la esperanza de disfrutar de su exhibición anual de color. Si bien este árbol en particular había seguido creciendo más y más alto, nunca había producido una sola flor. Dijo que George estaba tan consternado por la incapacidad del árbol para florecer que planeaba cortarlo en primavera y plantar uno nuevo. Le encantaba el color y quería ver las flores desde la mesa del desayuno.

Todavía nos sentíamos esperanzadas mientras conducíamos hacia el hospital, pero encontramos una situación radicalmente diferente a nuestra llegada. George había empeorado y sus órganos estaban fallando. Dios lo estaba llamando y sabíamos que el tiempo que le quedaba en la tierra era corto. Mi mamá, Larry y yo decidimos dejarlo pasar al otro mundo con dignidad y amor. Quitamos la sonda de alimentación y decidimos no colocarlo en un ventilador. Todos expresamos nuestro profundo amor por George y cada uno le dio permiso para irse. Nos abrazamos y abrazamos a George mientras su espíritu abandonaba pacíficamente este mundo.

A la mañana siguiente, cuando nos sentábamos a tomar un café en la mesa del desayuno de mi madre, miramos por la ventana y jadeamos. Si una vez abandonado peral Bradford estaba lleno de color. Este árbol, que había sido estéril solo veinticuatro horas antes, ahora estaba lleno más allá de su capacidad con flores rosas grandes, hermosas y perfectas.

Estas coloridas flores permanecieron en ese árbol hasta mucho después de que las heladas hubieran derribado las flores de los árboles vecinos. Cuando este árbol finalmente comenzó a dejar caer sus hojas, lo hizo en el lado opuesto a la ventana antes de dejar caer una sola flor en el lado que daba a la ventana del desayuno de mi madre. Qué regalo de mi padrastro. Que milagro. Posteriormente, mi madre me encargó una pintura de ese árbol, con su generosa cantidad de flores, que me regaló en celebración de George y de nuestra experiencia compartida. He colgado esta pintura en el vestidor de mi baño y me da una profunda sensación de paz y satisfacción cada vez que la miro.

Mi viaje de regreso a Jackson Hole fue agotador, pero tranquilo. Sin alarmas de incendio u otras dificultades inesperadas. Cuando finalmente llegué a mi camino de entrada, vi al gran búho gris aterrizar una vez más. Se colocó en un poste al alcance de mi mano y nos miramos con cariño.

Con lágrimas en mis ojos y gratitud en mi corazón, reconocí el ángel dentro de la lechuza y di gracias por la guía compasiva que me había dado.

No he vuelto a ver esa lechuza desde entonces. Su presencia me recordó una vez más que Dios nos ama, dirige nuestros pasos y siempre está disponible para nosotros de una manera u otra. En verdad, los mensajeros de Dios están en todas partes y vienen a nosotros en las formas que podemos y aceptaremos. Eso puede significar un gran búho gris u otro tipo de criatura para una persona y un ser humano para otra.

Como mencioné anteriormente en este libro al describir una de mis conversaciones con un ángel en un campo bañado por el sol en el cielo, hay ángeles a nuestro alrededor y cada uno de nosotros tiene ángeles "personales" que nos vigilan todo el día, todos los días. Nos ayudan, nos empujan y nos guían en todo tipo de pequeñas formas que generalmente no notamos. A veces nos empujan hacia adelante y otras veces nos empujan hacia atrás. Siempre quieren mucho que sigamos el camino que Dios nos ha trazado.

Capitulo 22

INSPIRACIÓN PARA LOS DEMÁS

“Te alabaré, Señor, con todo mi corazón.
Contaré todas las cosas maravillosas que has hecho.
Me llenaré de gozo por tu culpa.
Cantaré alabanzas a tu nombre, oh Altísimo ".

- Salmo 9: 1–2 (NTV)

Un par de meses después, cuando me recuperé físicamente y me volví un poco más móvil, se me pidió que hablara con grupos en varias iglesias locales. Hubo un gran interés en escuchar mi historia y estaba feliz de compartir mi experiencia de las intervenciones milagrosas de Dios en mi vida. Partes de mi historia han sido contadas en muchas ocasiones desde entonces, y por numerosas personas. Todavía se está distribuyendo una versión grabada en audio de mi presentación original. Veo este interés continuo en mi historia como una demostración del deseo de la gente de inspirarse y creer en la posibilidad de la intervención de Dios.

A menudo es difícil creer que un Dios todopoderoso podría preocuparse por cada uno de nosotros individualmente o estar dispuesto a intervenir directamente en nuestras vidas. Soy un científico Entiendo números y estadísticas. Soy escéptica y un poco cínica. Hay tantas creaciones de Dios en este planeta y todos somos tan pequeños. Me pregunto cómo un individuo puede ser significativo en comparación con el universo y cómo es posible que Dios nos conozca individualmente, y mucho menos nos ame profundamente e interceda cuando sea necesario.

Lo que un científico no puede explicar es la alteración del tiempo, el espacio y la dimensión que es de Dios. Ciertamente no puedo entender cómo funciona, pero lo he experimentado y acepto que cada uno de nosotros es un hijo de Dios especial y valioso. Somos humanos y no tenemos la capacidad de comprender a Dios o comenzar a comprender las capacidades de Dios. Considere esto como un ejemplo mezquino: ¿Un padre con varios hijos se quedan sin amor? ¿Ese mismo padre valora menos a un hijo solo porque también tiene otros hijos, o ama menos al niño que ocasionalmente los enoja? La respuesta a todas estas preguntas hipotéticas, por supuesto, es "no". Cuanto más amamos, más amor tenemos para ofrecer. Así sucede con el amor de Dios por nosotros. Es inagotable.

Dios definitivamente nos conoce a cada uno de nosotros. Me refiero a "saber" en un sentido absoluto, completo y puro: como una costurera conoce su vestido cuando ha hecho crecer el algodón a partir de una semilla, hilado las fibras de algodón en hilo, tejido la tela y cosida la tela para hacer una vestido; o como un carpintero conoce la silla que ha hecho a mano a partir de un árbol que él mismo plantó, cultivó y cortó. Dios nos conocía a cada uno de nosotros incluso antes de enviarnos al vientre de nuestra madre.

El relato de mi historia no solo dio inspiración y esperanza a otros, sino que también liberó a muchas personas para contar sus propias historias. No puedo contar la cantidad de personas que se me acercaron o me llamaron pidiendo un par de minutos de mi tiempo. Cada uno de ellos comienza su conversación de la misma manera: “Quiero contarte algo que me pasó… Nunca se lo conté a nadie porque no pensé que nadie me creería”. Luego, cada uno procede a contarme de una experiencia extraordinaria que ocurrió en la que interactuaron con ángeles, se comunicaron con los mensajeros de Dios o pasaron tiempo con espíritus. Cada uno de ellos se siente liberado después de contarme sus experiencias, y está claro que cada uno se siente validado al hablar conmigo.

El cerebro humano es bastante bueno para recordar eventos, pero no suele ser tan hábil para recordar los detalles precisos. Si le pide a la mayoría de las personas que describan su boda, el nacimiento de un niño u otros eventos importantes de su vida, los pequeños detalles se habrán desvanecido y las historias probablemente habrán cambiado algo con el tiempo. Piense en los cuentos de pescadores, que crecen con cada narración, o en el antiguo juego del “teléfono” en el que se susurra una historia de una persona a otra. La última persona en la fila cuenta la historia en voz alta y, en comparación con la versión original, suele estar llena de diferencias notables. Incluso los sueños vívidos rara vez permanecen en nuestra memoria más de unos minutos.

He observado uno de los aspectos verdaderamente notables y consistentes de los relatos de experiencias que involucran la presencia o intervención de Dios es que la descripción de la experiencia permanece constante sin importar cuánto tiempo haya transcurrido. Las personas que han estado envueltas en una experiencia piadosa recuerdan con claridad y constancia los detalles del incidente y recuerdan vívidamente sus emociones como si acabaran de ocurrir.

Las historias de casi todos los que han hablado conmigo comenzaron con algún tipo de situación traumática. Esto es bastante predecible, y es lamentable que rara vez tengamos conexiones espirituales tan intensas, excepto en condiciones de estrés terrible. Creo que cualquiera puede tener las mismas conexiones y experiencias que yo he tenido, pero creo que estamos demasiado distraídos por el mundo que nos rodea cuando estamos en circunstancias "normales". Cuando nos encontramos en circunstancias extremas, estas distracciones desaparecen rápidamente y podemos discernir lo que es más importante: nuestra relación con Dios.

En circunstancias normales, suele ser bastante difícil eliminar voluntariamente estas distracciones para experimentar a Dios. Paul Hayden, mi ministro, lo compara con las frecuencias de una radio. Debemos sintonizar nuestra alma con la "frecuencia correcta" para poder escuchar los mensajes que nos envía Dios.

Un día después de que me recuperé lo suficiente como para volver a mi práctica médica, una mujer que conocía llegó a mi oficina sin una cita. Sabía que era mi día más ocupado de la semana laboral, pero insistió en hablar conmigo. Ahora, para comprender esta parte de la historia, debe comprender nuestra historia compartida. Poco después de que comencé mi práctica médica en Wyoming, el esposo de esta mujer vino a mí en busca de atención. Se sometió a una cirugía mayor, que realicé, y no tuvo dificultades. Su evolución en el hospital después de la cirugía fue completamente sencilla; se sintió muy bien y al tercer día, comencé a planificar su alta del hospital.

Sin que yo lo supiera, mi paciente y su esposa habían visitado al obispo de los Santos de los Últimos Días antes de esta cirugía y habían recibido bendiciones de él. Le había dicho a la esposa de mi paciente que tendría que renunciar a lo que más amaba. Le dijo a mi paciente que Dios estaba muy complacido con él, que el velo entre este mundo y el próximo sería muy delgado y que se le exigiría que tomara una decisión.

Antes de la cirugía, mi paciente y su esposa habían discutido juntos su interpretación de estas bendiciones. Habían concluido que mi paciente tendría que elegir entre continuar la vida en la tierra o la muerte física. Ambos eran devotos espiritualmente y sabían que mi paciente elegiría a Dios. Al cuarto día después de su cirugía, mi paciente cayó muerto repentinamente mientras estaba en el baño. Su esposa me dijo más tarde que durante todo el día de su fallecimiento, su esposo había estado hablando con ángeles que, según él, estaban en la habitación con ellos.

Seguía preguntándole si podía verlos y estaba decepcionado de que no pudiera. Le dijo lo mucho que la amaba y la valoraba como esposa, pero que tenía que ir con los ángeles y que la visitaría.

Ahora volvamos a la historia. Teniendo en cuenta estos antecedentes, y el hecho de que ella había conducido varias horas para verme, no pude rechazar su solicitud por un poco de mi tiempo. Nos sentamos en el patio exterior y se disculpó profusamente por interrumpir mi día, pero tenía algo muy importante que decirme. Estaba muy preocupada de que algo terrible estuviera a punto de sucederme y sentía que necesitaba advertirme. Ella me dijo que en el tiempo transcurrido desde la muerte de su esposo, su espíritu ocasionalmente visitaba su casa y le daba orientación. Ella no lo había visto durante muchos meses, pero él había entrado en sus sueños el día antes de que ella manejara a mi oficina.

Durante esta visita, su esposo estaba emocionado y jubiloso. Le dijo que había tenido un terrible accidente y que le había pedido al Padre Celestial si podía ser uno de los enviados para salvarme. Como se lo describió, su solicitud había sido atendida y estaba muy contento de haber podido caminar a mi lado y levantarme durante ese tiempo.

Su esposa no sabía nada de mi accidente de navegación en Chile, pero pudo dar detalles de la escena que solo conocían los presentes. Después de que completó su historia y agregó su petición de que tuviera cuidado, le conté la historia de mi accidente. Aunque estaba sorprendida por el tiempo pasado de mi historia, no se sorprendió por la historia en sí, ya que su esposo ya le había contado muchos de los mismos detalles.

Capitulo 23

Dios hace rodar la piedra

“Orar con fe no es una convicción interna de que Dios actuará de acuerdo con nuestros deseos si creemos lo suficiente. Implica creer que Dios siempre responderá a nuestras oraciones de acuerdo con Su naturaleza,

Sus propósitos y Sus promesas ".

- Alvin VanderGriend

Después de mi accidente de kayak, me sentí como si no perteneciera al mundo y me sentí aislada. Estaba deprimida por estar en la tierra y me consumía tratando de entender lo que me había sucedido y lo que se suponía que debía hacer con el conocimiento que adquirí. Al tratar de comprender mi experiencia, leí muchos relatos de las experiencias cercanas a la muerte de otras personas. Encontré algo de consuelo al saber que mis emociones, reacciones y frustraciones eran comunes después de este tipo de experiencia. Yo, como tantos otros que han experimentado la muerte, ya no sentía la atracción de las preocupaciones terrenales.

Como resultado, me volví infinitamente más tolerante con el comportamiento de los demás, pero mucho menos tolerante con mi participación personal con ellos. Siempre había buscado la integración total en mi vida, pero ahora me impulsaba a ello. Mi objetivo siempre fue ser una mujer honesta, ética y piadosa en mi vida personal, mi vida familiar y mi vida profesional. Tenía la intención de vivir una vida de oración, acción de gracias y gozo, y fue cada vez más importante para mí pasar mi tiempo con personas de ideas afines.

Bill y yo nos sentimos cada vez más frustrados por las actitudes y el comportamiento de algunos de nuestros socios médicos y, para 2004, pensamos que era mejor si trazábamos nuestro propio rumbo. Queríamos salir, pero dejar nuestro grupo médico fue una decisión arriesgada para nosotros.

Fue el único ortopédico del grupo en la ciudad y todos en la asociación habían firmado un acuerdo de “no competencia”. Nos sentíamos justificados en irnos, pero era posible que nuestro acuerdo de no competencia se cumpliera y tuviéramos que irnos de la ciudad en busca de trabajo.

Estábamos luchando con nuestra incertidumbre cuando nos fuimos en la primavera para unas vacaciones familiares a Virgen Gorda, una isla en las Islas Vírgenes Británicas. Todavía estábamos ansiosos cuando nos despertamos en la mañana de Pascua, pero Dios nos dice que no temamos y promete: "Estoy contigo, te fortaleceré, te ayudaré, te sostendré". De acuerdo con las promesas de Dios, la mañana de Pascua resultó ser un nuevo comienzo para nuestra familia. Fuimos a un sermón en la sala de conferencias junto a la playa del resort, donde escuchamos a un enérgico predicador isleño cuyo carisma envolvía a la reunión. No predicó sobre los temas habituales de la muerte y resurrección de Jesús. Eligió hablar sobre el miedo que sentían los guardias y sobre el poder de Dios en ese día de la resurrección de Cristo. Señaló que los romanos le tenían tanto miedo a Jesús,

Al tercer día después de la muerte de Jesús, hubo un violento terremoto cuando un ángel del Señor descendió del cielo y removió la piedra hasta la tumba de Jesús. El punto que el predicador hizo al discutir esta historia fue que cuando Dios está involucrado, nada puede evitar que la piedra sea quitada. Bill y yo sentimos que Dios estaba involucrado en nuestras vidas y que era hora de quitar nuestra piedra y ser liberados. Tan pronto como dejamos el servicio, enviamos electrónicamente nuestras cartas de renuncia a nuestro gerente de oficina. Estábamos extasiados cuando recibimos la confirmación de su recepción y celebramos la llegada de nuestro futuro desconocido.

En un par de meses, nos mudamos a nuestras propias oficinas y formamos juntos una nueva práctica médica. Nunca hemos mirado atrás. Cuando Dios está presente, suceden cosas. Nuestra práctica prosperó y cuando el Dr. Alvis Forbes regresó de su servicio militar en la Guerra del Golfo, también dejó nuestro grupo ortopédico anterior y se unió a nosotros. Un hombre de gran integridad, compartió nuestro compromiso con una forma de vida integrada y centrada en Dios y sabíamos que habíamos tomado la decisión correcta.

Capitulo 24

WILLIE

> “El plan de Dios y sus formas de llevar a cabo sus planes con frecuencia están más allá de nuestra capacidad de sondear y comprender. Debemos aprender confiar cuando no entendemos ".
>
> **- Jerry Bridges**

Mucho de lo que me dijo el ángel en el campo tenía que ver con mi hijo mayor, Willie. Antes de presentarles a Willie, necesito declarar categóricamente, una vez más, que creo que los niños muy pequeños recuerdan claramente de dónde vienen y todavía están bastante conectados con el mundo de Dios. Creo que recuerdan fácilmente las imágenes, el conocimiento y el amor por el mundo que habitaban antes de su nacimiento. Creo que los niños todavía pueden ver ángeles, y muchas otras personas han escrito sobre este fenómeno. A medida que los niños pequeños se involucran más con el mundo, sus recuerdos se desvanecen y comienzan su viaje personal, a menudo lleno de desvíos y callejones sin salida, para encontrar el camino de regreso a Dios. En última instancia, no solo deben encontrar a Dios, sino que deben elegir libremente aceptar el amor y la dirección de Dios. Dios le dio a los humanos esta habilidad de elegir libremente,

El libre albedrío requiere que una persona comprenda primero que la elección que hace es totalmente suya y que no está siendo "hecha" para elegir por algo o alguien que no sea él mismo. También requiere que elijan entre dos o más alternativas, de las cuales solo una se puede realizar en un momento dado. Por ejemplo, una persona puede optar por aceptar o rechazar una invitación a cenar, pero no puede hacer ambas cosas al mismo tiempo. Como lo describen los estudiosos de la psicología, esta incapacidad para elegir simultáneamente más de una alternativa crea un conflicto emocional interno. Se ha demostrado que este conflicto interno conduce a un mayor examen de las opciones de una persona, con el consiguiente aumento, valor percibido y una aceptación más fuerte de su elección final.

Cada persona puede elegir a Dios o rechazar a Dios, pero no puede elegir hacer ambas cosas simultáneamente. Al elegir libremente creer en las promesas de Dios, la fe de una persona puede aceptarse con más fuerza y, por lo tanto, es menos probable que vacile en momentos de lucha, tristeza u otras dificultades similares.

Durante mi hospitalización inicial después de mi accidente en Chile, cuando estaba hablando con Jesús en el campo bañado por el sol, le pregunté por qué no todos en la tierra no tenían la oportunidad de tener la misma experiencia que yo estaba teniendo. Parecía que si todos compartían esta experiencia, el odio desaparecería, seríamos mejores administradores de la tierra, erradicaríamos el hambre, ya no haríamos guerras y, en general, nos trataríamos mejor unos a otros a diario. Ya no recuerdo las palabras exactas del ángel, pero su divertida respuesta reiteró los comentarios de Jesús a Tomás: “Porque me has visto, has creído; Bienaventurados los que no vieron y creyeron ”(Juan 20:29, NVI).

Eso no quiere decir que los niños mayores y los adultos no tengan memoria. Parece que Dios nos envía a la tierra con un deseo profundamente arraigado de buscar sentido y espiritualidad, y hasta que no satisfagamos este deseo, experimentamos un vacío en nuestra alma. Algunas personas llenan este vacío con Dios, algunas lo llenan con posesiones materiales u otros deseos mundanos, y algunas tratan de no sentir este vacío amortiguando sus sentidos con drogas o alcohol.

Es con esta comprensión de mi creencia que contaré la siguiente parte de mi historia. Willie y yo siempre habíamos sido muy cercanos y siempre sentí una sensación de profunda conexión espiritual con su alma. Cuando él era joven, tal vez cuatro o cinco, charlamos antes de acostarse. No recuerdo qué motivó el comentario, pero dije algo sobre, "Cuando tengas dieciocho ..."

Willie pareció sorprendido y dijo: "Pero no voy a cumplir los dieciocho".

Le pregunté "¿Qué dijiste?" con un tono algo bromista. Me miró con seria intensidad, curiosidad e incredulidad y dijo: “Ya sabes. Nunca voy a cumplir los dieciocho. Ese es el plan. Tú lo sabes." Lo dijo como si estuviera bromeando con él. Sin duda, debo conocer el plan para su vida.

Este intercambio fue como un cuchillo en mi corazón. Nunca lo olvidé y no lo descarté. Aprecié cada día posterior que tuve con este hijo, preguntándome cuál sería el último.

En los años posteriores a mi accidente de navegación, pensé intermitentemente en mi conversación con Jesús sobre Willie y contemplé las razones de mi regreso a la tierra. Dada

la certeza declarada hace mucho tiempo de Willie de que no llegaría a los dieciocho años, asumí que las expectativas con respecto a Willie tenían menos que ver con su protección y más con mi papel esperado en ayudar a mi esposo y mi familia después de la muerte de Willie. No queriendo cargar a otros con estos pensamientos, los guardé dentro y no se lo dije a nadie. Parecía convertirse en un juego de espera, pero a medida que se acercaba la fecha del cumpleaños número dieciocho de Willie, me llené de un dolor anticipado.

Finalmente le conté a mi esposo sobre mi conversación con nuestro hijo que había ocurrido tantos años antes. No estoy seguro de que se alegrara de compartir mi carga de preocupaciones, pero ciertamente me hizo sentir un poco mejor contárselo.

Un sábado por la noche durante el verano anterior al decimoctavo cumpleaños de Willie, tuve un sueño en el que un chico, al que no conocía, me decía que había "cambiado de lugar con Willie". Me desperté confundido y desconcertado. Más tarde, me sorprendió bastante descubrir que el niño de mi sueño, un joven muy querido y respetado en nuestra comunidad, había muerto la tarde anterior en un accidente automovilístico mientras se dirigía a una competencia de natación. . Me sentí culpable y en conflicto con mis emociones. Estaba llena de tristeza por la pérdida de otra familia, pero aliviada de que quizás nuestra familia se salvaría.

Un par de meses después, recibimos una llamada telefónica contándonos la trágica noticia de que uno de nuestros queridos amigos murió repentina e inesperadamente mientras se encontraba en un campamento de caza. Cuatro días después, recibimos una llamada similar informándonos de la muerte repentina e inesperada de Alvis, nuestro socio médico. Ambos eran amigos queridos y un tipo de personas grandiosas que habían estado activas en la comunidad de Jackson Hole durante muchos años. Estábamos devastados, la comunidad se tambaleaba y nuestra oficina era un lugar de duelo.

En nuestro país, parece que ya no tenemos funerales; en cambio, tenemos "celebraciones de la vida". Pero realmente, la única persona que celebra es la que murió. Aquellos que han muerto experimentan el gozo de regresar a la gloria del mundo de Dios, mientras que las personas que quedan atrás están tristes, solas y rara vez se sienten alegres por la ocasión.

No soy supersticiosa, pero los eventos ocurren con frecuencia en grupos de tres. Nuestra comunidad estaba de luto por tres muertes. ¿Podría ser esto otro indicación de que la

predicción de Willie hace mucho tiempo no llegaría a nada? Esta pregunta estaba en mi corazón un mes antes de su cumpleaños, cuando Willie, Eliot y Betsy se fueron de casa para asistir a un campamento de esquí en Suecia. Los tres se dirigieron a Salt Lake City, donde pasaron la noche antes de ir al aeropuerto temprano a la mañana siguiente.

Después de registrar sus maletas, Eliot y Betsy se quedaron en el aeropuerto mientras Willie conducía de regreso al hotel, donde originalmente había planeado dejar el auto estacionado. Cuando se dio cuenta de que no tenía tiempo suficiente para regresar al hotel y tomar el transporte de regreso para tomar el vuelo, decidió regresar al estacionamiento del aeropuerto y dejar el auto allí. En su camino de regreso al aeropuerto, salió de la autopista y se detuvo detrás de algunos autos que estaban alineados en un semáforo en rojo en la rampa de salida. Su pie resbaló del freno y el automóvil avanzó varios pies, golpeando suavemente el parachoques del automóvil que tenía delante. No pensó que esto fuera un problema serio, pero salió de su auto de todos modos y caminó hacia el otro auto. El otro conductor no había movido su automóvil al costado de la carretera, no salió de su automóvil, no abrió la ventana,

Confundido por el comportamiento de este conductor, Willie regresó a su propio automóvil, se detuvo a un lado de la carretera y me llamó a su teléfono celular. Pensando que tal vez el otro conductor no había visto a Willie o incluso notado que su auto había sido golpeado, aunque ¿por qué si no se hubiera detenido en la rampa de salida? Sugerí que Willie regresara al otro auto y golpeara la ventana para llamar la atención del otro conductor. Lo hizo, pero obtuvo el mismo resultado.

Regresó a su auto y, nuevamente, me llamó. Le sugerí a Willie que escribiera la información de nuestro seguro en una hoja de papel para dársela al otro conductor, que caminara hasta el coche mientras me mantenía al teléfono y se ofreciera a hablar con el otro conductor. Escuché desde mi extremo de la línea telefónica mientras Willie caminaba hacia el auto por tercera vez y le preguntaba al conductor si quería hablar conmigo. Escuché un silencio seguido de un grito desgarrador.

El otro conductor había sacado una pistola y apuntaba directamente a Willie. Willie estaba congelado de miedo, pero afortunadamente su teléfono estaba congelado en su oído. Como resultado, no tuve que superar sus gritos para hablar con él. Pude hablar directamente en su

cerebro: "Corre, súbete a tu auto, gira la llave en el encendido, maneja, ¡hazlo no te detengas!"

Ciertamente no sé si a mi hijo le hubieran disparado si no hubiera estado hablando por teléfono con él cuando el otro conductor apuntó con su arma a Willie. Lo que sí sé, sin embargo, es que soy la única persona que podría haber entrado en el cerebro de Willie y darle instrucciones que él seguiría sin cuestionar. Creo que ese día en Salt Lake City, mi hijo llegó a un punto de ramificación en su vida que lo llevó a la muerte que había predicho tantos años antes o/a la continuación de su vida. A pesar de las palabras anteriores del ángel de que necesitaría ser una piedra de apoyo para mi familia y comunidad después de la muerte de Willie, sentí que el plan para Willie había cambiado. Como estaba vivo, Willie siguió vivo.

Capitulo 25

CUENTA

"Sabemos que todas las cosas
les ayudan a bien a los que aman a
Dios".

- Romanos 8:28 (NKJV)

También me enviaron de regreso a la tierra para proteger la salud de mi esposo. Recordemos que dos de nuestros queridos amigos habían fallecido recientemente de forma inesperada, y ambos de presuntos iinfartos. Ambos eran hombres de la misma edad que mi marido: cincuenta y tres años. Al igual que mi esposo, ambos hombres estaban en buena forma física y eran activos y ninguno fumaba cigarrillos, bebía alcohol o usaba drogas recreativas. Ninguno de los dos "debería" haber muerto. Ambos tenían familias cercanas y amorosas, así como una fe profunda.

No quería que Bill siguiera el mismo camino que estos hombres, así que comencé a molestarlo para que evaluara su corazón. Si no hubiera regresado a la tierra después de mi accidente de navegación y no hubiera estado presente para presionarlo, Bill duda que incluso hubiera considerado ser evaluado. Pero yo estaba allí, así que lo evaluaron. Le hicieron una tomografía computarizada con puntuación de calcio en diciembre de 2007; una prueba especializada que evalúa específicamente la cantidad de calcio presente en los vasos sanguíneos del corazón. Es una forma no invasiva de determinar si hay enfermedad de las arterias coronarias y, de ser así, en qué grado.

La buena noticia era que su corazón se veía perfecto: sin calcio, sin enfermedad de las arterias coronarias. Sin embargo, cuando realizaron la exploración, los médicos habían desalineado ligeramente el escáner. Estaba descentrado solo una fracción y en el borde mismo de las imágenes resultantes, el radiólogo vio un pequeño nódulo en el tejido pulmonar de Bill.

Con la esperanza de que fuera evidencia de una infección, a Bill le recetaron antibióticos. En casa, nos devanamos los sesos tratando de pensar en cualquier exposición inusual que pudiera haber ttenido al asbesto, la tuberculosis o uno de los otros tipos de infecciones pulmonares que se vieron con frecuencia en su lugar de nacimiento del sur de California. Unos días después, cuando una tomografía computarizada repetida de sus pulmones no mostró cambios en las imágenes, se sometió a una biopsia guiada por tomografía computarizada. Los resultados mostraron un tumor maligno de pulmón. Organizamos la extirpación de este tumor, que se pudo realizar por vía toracoscópica. Fue dado de alta del hospital después de solo un día y estaba esquiando suavemente en una semana. Se ha recuperado completamente y sus tomografías computarizadas de seguimiento han confirmado la ausencia de recurrencia. Su resultado positivo probablemente se deba al tamaño muy pequeño del tumor en el momento de su descubrimiento.

A lo largo de nuestras vidas, estamos condicionados a ver cada uno de los eventos de esta secuencia de forma aislada y pensar en ellos como "coincidentes" o "afortunados". Sin embargo, cuando se considera la secuencia completa de eventos, es difícil descartar la posibilidad de que sea milagroso. Si nuestros dos buenos amigos no hubieran muerto, no habría insistido en una evaluación. Si hubiera muerto en el río chileno, es probable que Bill no se hubiera sometido a una evaluación cardíaca. Según el tipo de tumor, si la exploración no se hubiera desalineado, la masa no se habría encontrado hasta que fue más grande, por lo que es demasiado tarde para esperar una cura. Si la masa identificada hubiera sido dos milímetros más pequeña, no habría sido visible en el escaneo. Tres milímetros más grande, y habría puesto a Bill en una categoría estadística mucho más siniestra, con un pronóstico mucho peor. Sin mi regreso del cielo después de mi accidente de navegación, nuestros cuatro hijos podrían haberse quedado huérfanos. En ese momento, creí que esta era la protección de mi familia por la que me habían enviado de regreso.

Capitulo 26

CHAD

“Porque por gracia has sido salvo por la fe,
Y esto no es obra tuya; Es el
don de Dios ”.

- **Efesios 2: 8 (NRS)**

Chad Long era un joven encantador, pero no lo conocía bien antes de mi viaje a Chile. Su fe espiritual había sido otra explicación que se me había dado para mi regreso a la tierra, y me dijeron que jugaría un papel importante en que se convirtiera en un hombre piadoso. Durante años esto fue una fuente de gran confusión para mí, porque ya creía que Chad era un hombre piadoso; Había nacido en una familia cristiana, se había casado con una mujer cristiana y nunca se avergonzaba de hablar del papel que Dios desempeñaba en su vida y la de su familia. Aunque sabía lo que me había dicho el ángel, realmente no podía imaginar lo que podría contribuir a la fe de Chad.

Al prepararme para la redacción de este libro, hablé individualmente con cada uno de los Long. Les pedí que contaran, sin mis interrupciones ni comentarios, sus recuerdos de las circunstancias de mi accidente de navegación y que también recordaran sus emociones. Chad me dio su relato y, mientras describía el efecto que los hechos tuvieron en su vida, reveló que durante los años previos a mi viaje a Chile había estado "en un mal lugar". No había sido la persona que quería ser y sintió que había estado sufriendo la antigua batalla entre Dios y Satanás. Antes de ir a Chile en el invierno de 1999, había estado luchando en una relación poco saludable y se estaba mintiendo a sí mismo y a los demás sobre el tipo de persona en que se estaba convirtiendo.

Al final de la temporada de navegación en Chile, el año en que Bill y yo fuimos, Chad regresó a Idaho con recuerdos de mi accidente, pero también volvió a entrar en la misma relación malsana y el mismo entorno personal que él había dejado. Luchó con su fe, especialmente con la cuestión de cómo ser un hombre piadoso.

Dijo que cuando se permitió contemplar las vivencias y milagros relacionados con mi accidente, empezó a comprender y a creer que si una persona puede desprenderse de la

logística terrenal de la vida, vivir en la fe y darle el control a Dios, grandes cosas puede suceder y puede ocurrir lo sobrenatural. Sin Dios, nuestras opciones son limitadas.

Señala mi accidente de navegación como un punto de inflexión importante en su vida; el punto en el que se sintió cómodo en su fe y cómodo en su relación con Dios. El resultado fue que eligió conscientemente hacer los cambios necesarios para vivir una vida piadosa.

Chad ahora está reconciliado con Dios, ya no tiene miedo de alienar a las personas al ser abierto acerca de su fe y confía en Dios para dirigir su vida. Hablar con él sobre el impacto de mi accidente en su vida resolvió mi confusión de larga data sobre lo que el ángel me había dicho, y estoy profundamente agradecido de haber sido un instrumento a través del cual Dios lo llamó.

Capitulo 27

OBLIGACIÓN DE ESCRIBIR

“Ya sea que te desvíes a la derecha oa la izquierda, tus oídos oirán una voz detrás de ti que te dirá: 'Esta es la forma; Camine en él '. "

- Isaías 30:21 (NVI)

La vida en nuestro hogar es agitada y, por lo general, llena de actividad. Cada uno de nosotros tiene una variedad de intereses y esfuerzos, lo que hace que nuestra vida diaria en el hogar sea emocionante, interesante y satisfactoria, si no siempre predecible. A principios de 2009, había cumplido con lo que creo que eran muchas de las expectativas de Dios para mi vida y me sentí satisfecha. Mi esposo estaba sano, nuestros tres hijos más pequeños eran activos, felices y se convertían en jóvenes maravillosos, y Willie, nuestro hijo mayor, estaba prosperando positivamente.

En el período posterior a su decimoctavo cumpleaños, Willie llevó una vida alegre, aunque frenética. Tuvo una excelente temporada de esquí nórdico, ganando su séptimo y octavo Campeonato del Estado de Wyoming (un récord por el que apareció en Deportes Ilustrados "Caras en la multitud"). También amplió la organización ambiental sin fines de lucro que creó para promover políticas locales de “no ralentí” y obtuvo el apoyo de muchas empresas locales para esta causa. Él creía firmemente que alentar a las personas a tomar una decisión consciente y basada en el medio ambiente acerca de apagar los motores de sus automóviles los llevaría a pensar también en otras opciones; incluso las pequeñas opciones pueden marcar la diferencia cuando se suman. Él creía que cada uno de nosotros era la onda de esperanza descrita en el discurso de Robert Kennedy en 1966 en la Universidad de Capetown, Sudáfrica:

> “Es a partir de innumerables y diversos actos de valentía y fe que se forma la historia humana. Cada vez que un hombre defiende un ideal, o actúa para mejorar la suerte de los demás, o ataca injusticia, envía una pequeña onda de esperanza, y se cruzan entre sí desde un millón de centros de energía diferentes y, audazmente, esas ondas construyen una corriente que puede barrer los muros más poderosos de opresión y resistencia ".

Willie estaba intrigado por el proceso político como un medio para el cambio y en 2008, cuando solo tenía dieciocho años, fue elegido por miembros de nuestra comunidad para ser un delegado de Wyoming a la Convención Nacional Demócrata en Denver, Colorado. La sinceridad, la energía y el flujo interminable de ideas de Willie para vivir responsablemente y hacer del mundo un lugar mejor para todos fue enormemente contagioso. Le apasionaba hacer una diferencia en nuestro mundo e inspiró a quienes lo rodeaban a preocuparse por los problemas, a involucrarse y a convertirse en mejores personas en el proceso. No le importaba cuál era el "problema" de una persona; solo quería que la gente se involucrara y marcara la diferencia. Admiraba su pasión y no podría haber estado más encantada con el hombre en el que Willie se estaba convirtiendo.

A pesar de mi razonable sentido de satisfacción, sabía que me quedaba por lo menos un gran trabajo por hacer antes de poder descansar verdaderamente contenta en la presencia de Dios: se suponía que debía compartir las historias y experiencias de mi vida hablando de ellas y escribiendo sobre ellas. Sabía que me habían dado las muchas experiencias de mi vida, mi muerte y mi regreso para poder usar mis experiencias y observaciones para ayudar a otros a dejar de dudar y simplemente creer, creer que la vida espiritual es más importante que la física. Cree que Dios está presente y obrando en nuestras vidas y en nuestro mundo. Cree que cada uno de nosotros es una parte hermosa de un intrincado tapiz de creación. Cree que no existe la "coincidencia".

Sabía lo que se suponía que debía hacer; Simplemente no quería hacerlo.

En los años posteriores a mi accidente de navegación, seguí fácilmente el edicto de Dios de estar siempre alegre, orar sin cesar y dar gracias en todas las circunstancias. Mis experiencias con Dios fueron parte de cada respiro que tomé (incluso llamé a mi nueva bicicleta “Aliento de vida”). Nunca dejé de sentir gratitud por las bendiciones que había recibido; Simplemente no tenía ganas de escribir sobre ellos. Me sentía cada vez más culpable por no completar mi tarea e incluso por pensar en ella como una "tarea" en lugar de un privilegio. Me sentí cada vez más culpable por no estar a la altura de lo que imaginaba que eran las expectativas de Dios para mí. Sentí una presión cada vez mayor para escribir mi historia, pero seguí poniéndola al final de la llista de cosas que necesitaba / quería hacer ... organizar el garaje, limpiar los armarios de ropa que ya no se usa, sacar las tarjetas de Navidad a tiempo, ser mejor para escribir / llamar a mi familia, organizar álbumes de fotos, etc.

Soy bastante buena posponiendo las cosas, así que seguí viviendo mi vida como de costumbre hasta que, inesperadamente, en la primavera de 2009, me despertó en las primeras horas una abrumadora necesidad de poner mi historia en palabras. Me consumió por completo. Salía de la cama a las cuatro o cinco cada mañana (las únicas horas durante llas cuales podía escribir sin que me interrumpieran) y me maravillé de la facilidad con que las palabras salían de mí y llegaban a la pantalla de la computadora. Escribía febrilmente durante un par de horas antes de comenzar la rutina matutina de nuestra familia de prepararse para la escuela y el trabajo. En una semana, se terminó el primer borrador de este libro. Estaba emocionalmente agotada, pero rápidamente pasé por un par de revisiones antes de perder la motivación una vez más.

Fue una época muy ocupada para mi familia y dejé que este manuscrito languideciera durante un par de meses mientras me concentraba en las actividades de nuestra vida diaria. Peter estaba terminando su segundo año en la escuela secundaria. Betsy estaba terminando su tercer año de secundaria y Eliot estaba contemplando sus opciones universitarias mientras se preparaba para su graduación de secundaria. Willie vivía temporalmente en Washington, DC, disfrutaba de todo lo que la ciudad tiene para ofrecer, y Bill y yo seguimos trabajando mientras tratamos de mantener organizados los horarios de todos.

Willie completó su tiempo en Washington y luego regresó a Wyoming para ayudar a celebrar la graduación de Eliot el 29 de mayo de 2009.

Los hermanos planeaban dejar Jackson Hole el siguiente fin de semana para comenzar su próxima aventura; planeaban conducir por todo el país y vivir juntos en el norte de Maine mientras entrenaban esquí durante seis meses con el Club de Deportes de Invierno de Maine. El día antes de su partida, Willie me preguntó si podía escribir un testamento. Quería saber quién escribe un testamento, por qué una persona escribiría un testamento y si debería escribir uno. También quería saber si yo tenía una póliza de seguro de vida para él y, al descubrir que nunca había pensado en ello, quiso saber cómo podría conseguir una. Realmente me molestó por eso. Aunque me sentí extraña al tener esta conversación con un joven sano de diecinueve años, le aseguré que investigaría el asunto.

Emocionalmente, soy ecuánime y nunca me he sentido particularmente emocional cuando alguno de mis hijos comenzó algo nuevo o se fue por un tiempo de aventuras.

Siempre he estado emocionada por ellos y sabía que nos mantendríamos en comunicación. La mañana en que mis dos hijos se fueron a Maine fue diferente. El Subaru de Willie estaba sobrecargado con la mayoría de sus posesiones mundanas y mientras los veía hacer sus preparativos finales sentí lágrimas en mis ojos. No estoy segura de por qué, pero me recordó el día en que llevé a Willie a su primera clase de preescolar. Ese día, que ahora parece una vida diferente, me dio un beso, luego se apartó de mi lado con confianza y atravesó la puerta del aula. Mientras lo veía caminar por la acera hacia su futuro, el simbolismo de todo eso me abrumaba y me sorprendía llorando la mayor parte del camino a casa.

Mientras los niños y yo nos paramos junto al Subaru diciendo "adiós", les dije lo mucho que los amaba, les dije que tuvieran cuidado al conducir, que me llamaran desde la carretera y otras cosas similares que las madres generalmente dicen en esos momentos. Cuando nos abrazamos, comencé a llorar y casi no podía dejarlos ir. Recuerdo abrazar a Willie un poco más de lo que normalmente lo haría, mirarlo directamente a los ojos y decirle cuánto lo amaba y qué joven extraordinario se había convertido. Les dije a ambos lo orgullosos que estábamos Bill y yo de ellos y la gran aventura que tendrían juntos. Se marcharon y, a pesar de hablar con ellos muchas veces al día mientras estaban en la carretera, todavía me sentía completamente mal.

Quizás esperaba con inquietud un futuro que ya había visto.

Capitulo 28

EL DÍA MÁS LARGO DEL AÑO

"Y ten por seguro esto: estaré contigo siempre, incluso hasta el fin de los tiempos".

- Mateo 28:20 (NTV)

Los chicos llegaron a Fort Kent, Maine, y se establecieron en una rutina. Vivían en el centro de entrenamiento con varios otros atletas y estaban entusiasmados con el programa de entrenamiento. Entrenaron duro y compartieron muchas risas mientras exploraban su nuevo entorno. Amigos nuestros, Sophie y Derek, cuyos hijos habían ido a la escuela con los niños, son dueños de un albergue de pesca no muy lejos de donde vivían los niños. El albergue se encuentra en Canadá, a orillas del río Grand Cascapedia. El ritmo de vida allí es relajado y lleno de actividades como nadar, pescar en canoas, jugar y hacer corazones de jarabe de arce mientras se cuentan historias alrededor de una fogata. La familia de Sophie y Derek pasa tiempo allí cada verano y los niños aceptaron felizmente su amable invitación a visitarlos.

Una tarde, Willie estaba pescando en una canoa con Sophie y dos de sus hermosos perros perdigueros de oro, Rusty y Lucky. Sophie es una persona excepcionalmente cariñosa y solidaria que disfrutó escuchando y alentando todas las muchas, muchas ideas de Willie para el futuro. Sabiendo que su vida estaba más que plena y que por lo general se movía a un ritmo extremadamente rápido, Sophie se sorprendió al ver que Willie era un pescador tranquilo y elegante. No estaba aburrido y no parecía importarle si realmente pescó o no; simplemente estaba disfrutando de la belleza circundante y del flujo y reflujo del río mientras charlaba con ella. Willie, aparentemente de la nada, le preguntó a Sophie qué sabía sobre el alma. Continuó diciéndole que cree que el alma es la esencia del ser que tiene una conexión directa con Dios para aprender algo nuevo o lograr un crecimiento espiritual.

Willie pareció bastante interesado en sus pensamientos, hizo varias preguntas más y lluego pareció contemplar en silencio lo que ella había dicho. Luego le dijo lo feliz que estaba y lo agradecido que estaba por la maravillosa vida que había vivido.

Pronto remaron hasta donde estaba parado el hijo de Sophie en la orilla del río y cuando salieron de la canoa, ella se maravilló de la capacidad de Willie para pasar sin problemas de su profunda discusión sobre el alma a pasar el rato juguetonamente con su amigo. Willie se despertó al día siguiente y se comió sus habituales cinco piezas de tocino, cuatro huevos, dos tostadas y tortitas con sirope de arce casero antes de regresar a Fort Kent con Eliot para reanudar su entrenamiento de esquí.

En las primeras horas del 21 de junio de 2009, volví a sentir una compulsión absoluta por terminar este manuscrito y una intensa presión para completar mi trabajo. A primera hora de la tarde, finalmente terminé lo que creía que sería la versión final de mi manuscrito. La intensidad de la euforia que sentí cuando hice clic en el botón "guardar" y apagué mi computadora fue algo que nunca antes había sentido y me costó describir adecuadamente. Hubo una explosión de libertad dentro de mi alma. Me sentí ligera, feliz y magnífica. Me sentí aliviada por haber completado esta tarea y agradecida por las experiencias que me llevaron. Había sido obediente a Dios. La vida no podría haber parecido mejor.

Todavía me sentía alegre porque mi hijo menor, Peter, y yo conducíamos hacia la ciudad más tarde ese día. Decidimos molestar a Eliot por algo, así que lo llamé desde mi auto. Debo haber oprimido accidentalmente el botón del altavoz en mi teléfono, porque cuando la llamada fue respondida por una voz desconocida, Peter también pudo escuchar las palabras de esa persona. Preguntamos por Eliot, pero el hombre al otro lado de la llamada nos dijo su nombre y dijo que Eliot no podía hablar. Aunque no había habido diversión en su voz, pensamos que estaba tratando de ser gracioso. En realidad, no había reconocido el nombre de la persona que llamaba, así que pensé que era uno de los otros esquiadores del programa de entrenamiento. Le pedí que dejara de bromear y que le diera el teléfono a Eliot. Volvió a decir su nombre (era uno de los entrenadores de esquí de los chicos), y me dijo que Willie había estado involucrado en un accidente de esquí sobre ruedas y estaba muerto.

Mientras trataba de controlar el pánico creciente que comenzaba a nublar mi cerebro y restringir mi respiración, le dije que dejara de bromear, que no era gracioso, y nuevamente le pedí que por favor le pasara el teléfono a Eliot. Esta conversación se repitió una y otra vez mientras yo inmediatamente dí la vuelta al auto y corrí a casa. Realmente ni siquiera podía comprender las palabras que estaba diciendo. Corrí a nuestra casa y le grité a mi esposo que "hablara con este hombre porque ni siquiera sabía lo que está diciendo".

Nuestro mundo cambió para siempre.

Capitulo 29

HERMOSO HIJO

"Estate quieto,Y sepan que yo soy Dios ".

- Salmo 46:10 (NKJV)

En el otro lado del país, el mismo día había comenzado con una alegría similar. Willie pasó la mañana con Eliot y luego conoció a su amiga Hilary (otra esquiadora) por la tarde en la casa de su familia en Fort Fairfield. Planearon pasar la tarde restaurando una vieja bicicleta oxidada que compraron en una venta de garaje a principios de verano, y luego esquiar en patines durante un par de horas antes de cenar con su familia. Si no está familiarizado con ellos, los esquís sobre ruedas son una versión para tierra firme del equipo de esquí de fondo. Se parecen un poco a esquís muy cortos, con fijaciones de esquí montadas en la parte superior y ruedas de polietileno en cada extremo. Luego, un atleta puede usarlos para "esquiar" en el pavimento, con o sin el uso de bastones de esquí.
Los esquiadores nórdicos los utilizan para aumentar la resistencia, trabajar la técnica,

El 21 de junio de 2009 fue el solsticio de verano, el día más largo del año, y fue una época hermosa en Nueva Inglaterra. Mientras pasaban esquiando frente a un cementerio, Willie le contó a Hilary la historia de cómo me había dicho cuando era muy joven que no cumpliría los dieciocho años y de mi llegada a su habitación de hotel en West Yellowstone a las 4. A.M de la mañana de su cumpleaños solo para abrazarlo y verificar que estaba vivo. Continuaron hablando sobre la muerte y lo que significaba para cada uno de ellos. Luego se volvió bastante específico al describir sus sentimientos sobre la muerte y le dijo a Hilary lo que quería que se hiciera en caso de su muerte. Tenía claro, por ejemplo, su deseo de ser iincinerado. Expresó su opinión de que el uso de la tierra para el entierro no era coherente con su amor por el planeta y su pasión por ser un administrador responsable de la tierra.

Mientras esquiaban hacia su punto medio, llegaron a la cima de una colina que dominaba un hermoso río. El sol se estaba poniendo y los rayos dorados de luz jugaban en el agua, los árboles y las colinas distantes, creando una cualidad mágica en la escena cuando se detuvieron para asimilarlo todo. El comentario final de Willie cuando reanudaron el esquí fue:

"Si morimos, ¿no sería esta una última visión increíble? " Menos de tres minutos después, Willie estaba muerto.

Erik, un joven de Fort Fairfield que había celebrado su decimoctavo cumpleaños apenas unas semanas antes, había decidido "simplemente conducir" esa noche. Cuando su automóvil se acercó a la sección de la carretera en la que Hilary y Willie estaban esquiando, ambos oyeron el motor del automóvil y se movieron lo más posible hacia el lado derecho de la carretera. Continuaron esquiando por el borde de la carretera y esperaron a que pasara el coche. Esto es algo que todo esquiador nórdico ha experimentado miles de veces durante su entrenamiento fuera de temporada. Mientras esperaban a que pasara el automóvil, no podían saber que Erik estaba distraído por su teléfono celular. Durante el casi cuarto de milla de visión clara de Hilary y Willie que habría tenido si hubiera prestado atención mientras conducía, no vio nada.

Erik falló en golpear a Hilary, que estaba esquiando detrás de Willie, por solo unos centímetros. Sobresaltada, miró hacia arriba y vio con horror cómo el veloz coche de Erik atropellaba a Willie por detrás. Mi hermoso hijo murió instantáneamente.

Capitulo 30

EL OTRO LADO DEL TIEMPO

“Recuérdame cada mañana tu amor constante
Porque en ti confío. Mis oraciones llegan a ti; Muéstrame el camino que debo seguir ".
- Salmo 143: 8 (GNT)

A la medianoche del veintiuno de junio, gracias a la gracia de Dios y los esfuerzos y gentileza de un conocido y filántropo local, Bill, Peter, yo mismo, el ministro de nuestra familia y nuestros queridos amigos Dave y Ellen, que "acaba de pasar" a estar en un punto de sus carreras en el que pudieron dejar todo repentinamente y dejar la ciudad, fueron iimpulsados a través de la oscuridad del cielo nocturno en un vuelo privado a Maine. Nuestra hija, Betsy, que había estado visitando a unos amigos en Vermont, estaba siendo lllevada por ellos a Fort Fairfield, y Eliot se estaba quedando con la familia de Hilary. Después de una noche de incredulidad, ellos, junto con Eliot, nos recibieron en el aeropuerto cuando llegamos temprano a la mañana siguiente.

Willie murió instantáneamente, por lo que nunca lo llevaron a un hospital. Fuimos directamente a la funeraria y pasamos las largas horas de la mañana limpiando la sangre del cuerpo destrozado de Willie y ungiéndolo con nuestras lágrimas y con nuestro amor. Durante este tiempo de dolor inimaginable, Dios nos abrazó, amó y cargó con dulzura.

Visitamos el lugar de la muerte de Willie y me sorprendieron muchas emociones mientras examinábamos y absorbíamos lentamente los detalles del área. Mi primera observación fue que Willie no estaba allí. No sentí una conexión profunda ni una reacción emocional con el lugar físico. Simplemente se sentía como el lugar donde su espíritu había dejado este mundo. En segundo lugar, tuve la sensación de que había tratado de hacer que fuera un lugar lo más agradable posible para nosotros, accesible, identificable y hermoso. Su cuerpo arrugado había aterrizó en un área cubierta por rosas alpinas silvestres en flor, con vista a un valle con un arroyo serpenteante y colinas verdes.

No estoy segura de por qué me importa, pero el sitio de la muerte de Willie fue un sitio tan notable como uno podría desear. Dios se llevó a nuestro hijo, pero no hubo "parca". Creo que envió a sus ángeles más gentiles y amorosos para recoger el alma de Willie y llevarlo al cielo.

Nuestros días en Fort Fairfield transcurrieron con bastante lentitud, con un sentido de la realidad decididamente alterado. Nuestra fe, nuestro ministro y nuestros amigos nos brindaron el apoyo y la guía firme, pero compasiva, que nos permitió avanzar en estos días. Sin ellos y sin la aceptación incondicional de que nuestras vidas son parte del plan más amplio de Dios, hubiera sido casi imposible soportar el viaje a Maine o el viaje de regreso a casa, que agota las emociones, con las cenizas de Willie.

Mientras estábamos en Maine, nos habían protegido y resguardado de personas y teléfonos. Mientras viajábamos a casa, nos sentíamos cada vez más ansiosos por lo que podrían traer los próximos días y semanas. No teníamos ganas de hablar con nadie ni de ver a nadie. Realmente solo queríamos permanecer en nuestro mundo aislado y aislado de dolor. Por lo tanto, fue profundamente emotivo para nosotros ser sacados inmediatamente de ese mundo y recibir el apoyo atento y compasivo de nuestros amigos y vecinos en el momento en que llegamos a nuestra casa; habían revestido nuestro porche delantero con una adorable colección de plantas con flores. Willie apreció profundamente la belleza de las flores en flor, pero nunca fue un gran fanático de las flores cortadas, ya que cumplen un papel tan transitorio: cortar, apreciar por un tiempo limitado y luego tirarlas a la basura.

Junto con las flores llegó la promesa de plantarlas la próxima semana en lo que se convertiría en un jardín de flores perenne. Mi único trabajo era decidir dónde se deberían plantar las flores. Nuestra casa se encuentra en seis acres de ranchos anteriores. Aparte de los pastos silvestres, la única vegetación consiste en los árboles, arbustos y parches de pasto doméstico que plantamos cuando construimos y ajardinamos nuestra casa. No está muy bien cuidado, pero siempre me ha gustado caminar por la propiedad y estudiar el terreno. Willie y yo a menudo compartíamos este placer juntos, y disfrutamos notando los muchos cambios de color, forma y plenitud de las diversas plantaciones a medida que la tierra se movía a través de sus estaciones.

En los días posteriores a nuestro regreso de Maine, caminar por nuestra propiedad fue la única actividad que trajo una pequeña apariencia de calma a mi espíritu turbulento y quebrantado. Mientras caminaba, traté de encontrarle sentido a mi vida, contemplé qué decir en el funeral de mi hijo e hice informes mentales detallados de nuestra propiedad, tratando de decidir un lugar para el jardín floreciente de Willie. Una mañana, mientras pasaba junto a un pequeño grupo de sauces, me encontré con una gran sorpresa. El área alrededor y dentro de cada sauce estaba rebosante de flores de color rosa intenso, audaces y vívidas de rosas alpinas silvestres. Estas flores eran del mismo color, forma y apariencia que las que habían florecido en el campo en el que murió Willie. Antes de visitar el lugar del accidente de Willie,

Willie conocía la historia de las flores rosas del peral de Bradford que habían aparecido inmediatamente después de la muerte de mi padrastro. Sabía lo significativo y emotivo que había sido ese evento para mi madre y para mí, y habría visto la pintura del árbol colgando en mi baño muchas, muchas veces. Sé que Willie nos envió un mensaje ese día a través de las rosas; uno de aprecio, amor, gratitud y un sentido de disculpa por irse. Creo que sabía que esta sería una de las pocas formas de comunicación que no cuestionaríamos.

Completando la historia del peral de Bradford, después de florecer maravillosamente durante cinco años, fue repentina e inesperadamente golpeado por un rayo y destruido, sirviendo como un mensaje para decirle a mi madre que era “hora de seguir adelante” en su vida. Me pregunto si las hermosas rosas alpinas que ahora cuidamos con tanto cariño en nuestra propiedad desaparecerán algún día.

Capítulo 31

DONES DE COMPASIÓN

“Cuando te miro a los ojos, sé que hay un Dios. La compasión humana y la capacidad de amar no son el resultado de la mera casualidad ".

- Charles W. Gerdts, III

En las primeras semanas posteriores a la muerte de Willie, hubo otros gestos de amor y gentileza que mi familia y yo encontramos reconfortantes. Un día, apareció un cuaderno en lla estantería. En él había varias cartas que Willie había escrito la víspera de su decimonoveno cumpleaños, que fue varios meses antes de su muerte.

Había escrito cartas a algunos de sus entrenadores y amigos cercanos, agradeciéndoles por los recuerdos, su amistad y apoyo de muchos años, y por el impacto que tuvieron en su vida. Sus cartas eran del corazón y casi parecían una carta de “adiós”; inusual para un joven de dieciocho años. También escribió cartas, una al presidente electo Obama ya Will-I-Am, un músico que admiraba; y uno al presidente Lincoln en el que notó la sensación de calma y profunda inspiración que sintió cuando se sentó en el monumento a Lincoln en Washington, DC Willie escribió que sentía que podía hacer una diferencia y que podía convertirse en el próximo Abraham Lincoln. Quería hacer "el todo mundo un lugar mejor ".

Willie también se escribió una carta a sí mismo. En él, habló de la gran aventura que había sido su vida. Observó que su vida carecía de sencillez, pero supuso que era "porque hay tanto que ver y hacer en tan poco tiempo". También escribió sobre lo agradecido que estaba por su familia, sus amigos, su Dios y su fe. Esta carta fue un gran regalo para mí. Me tranquilizó que Willie tuviera una relación con Dios, entendiera su importancia y estuviera "bien" con Dios antes de su muerte.

Willie tenía una manera de hacer que todos se sintieran especiales y sintieran que cada uno tenía una relación especial con él. Después de la muerte de Willie, muchas personas se acercaron para expresar su tristeza y expresar su gratitud por la vida que llevó Willie.

Todos mencionaron las formas en que cambió sus vidas para mejor. El senador John Kerry llamó para expresar sus condolencias. Notó la influencia de Willie en su oficina, los cambios que inspiró Willie y el impacto que tuvo en el personal del senador. El senador Kerry también grabó un video tributo al servicio conmemorativo de Willie.

La cantautora Carole King, quien también se inspiró en la pasión de Willie, nos envió la siguiente letra y música, que tocamos en su servicio conmemorativo. Su canción nos ha dado un gran consuelo, ya que la música es hermosa y la letra apta.

En el nombre del amor

Haz las cosas en las que crees

en nombre del amor

Y sepa que no está solo

Todos tenemos dudas y miedos

Sepa a lo largo de cada temporada Tú eres el

nombre del amor

Y seguirá sintiéndose como en casa

Durante los próximos años

El cambio es seguro

Esto lo sabemos todos

Cada día abriendo el telón

en un nuevo espectáculo

A través de tu dolor y duelo

No olvides el nombre del amor Continúa sin fin

Siempre

El nacimiento y la vida y la muerte hacen un círculo

Todos somos parte de

Para ver la luz eterna

Vive en el nombre del amor por

siempre

Los miembros de la comunidad lloraron y lamentaron con nosotros. El mundo del esquí estaba conmocionado y desconsolado. Cientos de personas de todo el país vinieron al servicio conmemorativo de Willie, oraron con nosotros y por nosotros, e hicieron lo que pudieron para aliviar el dolor. Nos reuníamos con nuestro ministro todos los días y estábamos rodeados de amigos cercanos. Pegué el siguiente credo diario en nuestro refrigerador y lo agarré para sobrevivir.

Mi credo diario

Creo que las promesas de Dios son verdaderas.

Creo que el cielo es real.

Creo que nada puede separarme del amor de Dios.

Creo que Dios tiene un trabajo para mí.

Creo que Dios me acompañará y me llevará cuando no pueda caminar.

Dios continuó llevando a nuestra familia mes tras mes, mientras luchábamos por poner un pie delante del otro. No entiendo cómo alguien puede hacer este viaje sin confiar en el plan de Dios.

Al crecer, me enseñaron que Salmo 23: 4 (“Aunque ande en valle de sombra de muerte, no temeré mal alguno. Porque estás conmigo; tu vara y tu cayado me infundirán aliento ”) se refería a la propia muerte y al peligroso viaje de regreso a Dios.

Ahora creo que en realidad se refiere a las personas que se quedan atrás para llorar. Mientras las personas en duelo caminan por el valle de la sombra de la muerte de un ser querido, su tristeza, confusión, enojo y desesperación pueden abrir inadvertidamente la puerta de sus corazones, permitiendo que el mal entre silenciosamente.

Había experimentado la muerte antes —de abuelos, padres, amigos— y descubrí que el duelo es siempre un proceso solitario y aislado, ya que la muerte de un ser querido tiene un significado diferente para cada persona que está en duelo. En esas circunstancias, sin embargo, generalmente es posible buscar apoyo en un cónyuge u otro miembro de la familia. El aislamiento del dolor después de la muerte de un niño o un hermano es exponencial, magnificado por el hecho de que los familiares cercanos que de otro modo podrían ofrecer apoyo están igualmente afectados por el dolor.

El tiempo de Dios siempre es perfecto y creo que esta puede ser la razón por la que no estaba motivado para poner mi historia en palabras antes de la primavera de 2009. La redacción de este manuscrito fue una experiencia emocionalmente intensa para mí. Había sido muy riguroso a lo largo de los años con respecto a restringir la cantidad de tiempo que me permitía pensar en los eventos que rodearon mi propia muerte y regresar a la vida. Amo mi vida, amo mucho a mi familia y sé que mi trabajo en la tierra no ha terminado. A pesar de eso, recordar la fascinante magnificencia del mundo de Dios con demasiada viveza facilitaría que nos consumiera un profundo anhelo de volver. Siempre he protegido mi corazón al no pensar en él con demasiada viveza o durante demasiado tiempo. Me imagino que este deseo es similar al profundo anhelo que los adictos en recuperación deben sentir cuando recuerdan con cariño los mejores momentos de su abuso de sustancias anterior.

Al escribir este libro, me permití abrazar por completo las experiencias espirituales que tuve durante mi accidente y sus secuelas: revivir los detalles y sumergirme en la realidad física, emocional y espiritual de ese momento. Al hacerlo, me sentí renovada por el recuerdo y el reconocimiento de la presencia continua y activa de Dios en mi vida, Su gracia absoluta, Su amor puro y Sus promesas para el futuro. Una vez más, me sentí lleno del gozo de Su espíritu y del conocimiento de que cada evento es parte de un tapiz más grande y hermoso.

Revisar y volver a experimentar estas emociones y recuerdos me dio la capacidad de ser la piedra de apoyo física, emocional y espiritual que resultó ser tan esencial para mi familia y mi comunidad después de la muerte de Willie. Quizás si hubiera escrito este libro varios años antes, no habría recordado tan claramente las palabras que me dijeron los ángeles o llas muchas razones para regresarme a la tierra.

Bill y yo nos sorprendimos al descubrir que una emoción predominante durante el primer año era el miedo. Miedo de que nunca saldríamos de la niebla emocional. Miedo de que nunca más pudiéramos experimentar la alegría. Miedo de fallar a nuestros hijos restantes. Miedo a que nosotros lo olvidaramos.

Creo que gran parte del miedo y la ansiedad que sentimos era solo miedo a un futuro desconocido que no incluiría al hijo que amamos tanto. Alguien me dijo: “Cuando amas con todo lo que tienes, te afliges con todo lo que eres”, y ciertamente estaría de acuerdo con esta observación.

Sí creía que Dios, si se lo pidiera, no solo nos llevaría, sino que también protegería nuestras almas durante este tiempo emocionalmente vulnerable. Independientemente, fue difícil para mi esposo erradicar su sentimiento no solo de tristeza y miedo, sino también de desesperación.

Capitulo 32

TIEMPO PERFECTO

“Hay algo de bueno en lo peor de nosotros y algo de maldad en lo mejor de nosotros. Cuando descubrimos esto, somos menos propensos a odiar a nuestros enemigos ".

- Martin Luther King hijo.

Soy una ávida esquiadora y ocho meses después de la muerte de Willie, mi hijo Eliot y yo estábamos esquiando en el campo. Esta forma de esquiar implica colocar pieles sintéticas de animales en la suela de los esquís, lo que permite escalar terrenos montañosos nevados que de otra manera serían inaccesibles. Al llegar a la cima, se quitan las pieles de los esquís y la emoción de luego esquiar cuesta abajo, generalmente en nieve fresca y polvorienta, hace que todo el esfuerzo cuesta arriba valga la pena. Me encanta divertir a mis hijos, así que al final de la tarde estaba presumiendo para Eliot, que estaba grabando en video mi esquí. Decidí esquiar sobre un barranco y tratar de “tomar aire”; no es algo que haga bien, pero siempre es algo que hace reír a Eliot ya mis otros hijos. Sin embargo, en lugar de tomar aire, mis esquís se retorcieron en diferentes direcciones y me rompí el tobillo.

En este punto, mis opciones eran bastante limitadas. No podía esquiar y Eliot no podía llevarme. Consideramos usar nuestros esquís para hacer un trineo, pero tuvimos que subir una colina importante, por lo que no pensamos que fuera probable que fuera efectivo. Ya tenía frío y sabía que le tomaría al menos varias horas más a Eliot salir a esquiar, contactar al equipo de Búsqueda y Rescate y regresar. Decidí que mi única opción razonable era apretar mi bota de esquí (agregando algo de estabilidad a mi tobillo) y fortalecerme para una caminata / esquí lenta y muy dolorosa fuera del campo. Usé mis bastones de esquí y mi pierna buena para llevarme hacia arriba y por las pistas, mientras trataba desesperadamente de dejar que mi herida colgara suavemente.

Este viaje de regreso a nuestro automóvil tomó un par de horas y estuvo acompañado por toda una vida de maldiciones. Como nota al margen interesante, recientemente había leído un estudio de Stephens, Atkins y Kingston en el que evaluaron maldecir como una respuesta al dolor (NeuroReport, 5 de agosto de 2009; volumen 20, número 12; 1056–60). En el estudio, se recopilaron dos conjuntos de datos basados en cuánto tiempo los voluntarios pudieron mantener su brazo sumergido en agua helada, un estimulador del dolor conocido, mientras que era una palabra común para describir una mesa o gritar la blasfemia de su elección. Los autores encontraron que los voluntarios tenían una tolerancia al dolor significativamente mayor cuando usaban la blasfemia de su elección. Mientras caminaba la distancia hasta nuestro automóvil, realicé mi propio experimento personal. Intenté gritar palabras como "nieve" y "árbol" o gritar diferentes blasfemias. Al final, estuve totalmente de acuerdo con los resultados del estudio de Stephens.

Me operaron esa noche para reparar mi tobillo y permanecí en el hospital durante la noche. Un sacerdote ruandés llamado Padre Ubald “casualmente” estaba visitando a un amigo en Jackson Hole en ese momento, y ella lo llevó al hospital para orar conmigo. Para comprender quién es el padre Ubald y qué representa, debe comprender un poco sobre su historia.

Los orígenes del genocidio de Ruanda de 1994 son complejos y las divisiones étnicas en Ruanda entre los hutus y los tutsis son de larga data. La polarización tribal estalló tras el asesinato del presidente Juvénal Habyarimana, quien era hutu, y en un período de cien días, más de 800.000 personas fueron asesinadas de forma sistemática y violenta.

En medio de este asesinato, el padre Ubald, un sacerdote católico cuyo padre tutsi había sido asesinado en el derrocamiento del gobierno de Ruanda en 1962 y que había sido él mismo amenazado por compañeros seminaristas en la década de 1980, se vio obligado a huir primero a la residencia de su obispo y luego al Congo a cambio de la promesa de los hutus de no dañar a la gente de su parroquia. Tan pronto como se fue, los miembros hutu de su gran parroquia traicionaron esta promesa y asesinaron brutalmente a unos 45.000 miembros tutsis de su parroquia. Más de 80 miembros de su familia inmediata y extendida, incluida su madre, fueron exterminados durante las dos primeras semanas de la masacre.

Antes de huir, el padre Ubald le prometió a su obispo que regresaría para llevar la curación a su pueblo.

La masacre finalmente terminó cuando el Frente Patriótico Ruandés (FPR) recuperó el poder, pero los supervivientes afligidos quedaron desconcertados por la intensidad del mal que se había desatado en su país. Los sobrevivientes de todos los grupos étnicos experimentaron una profunda culpa: culpa por matar, culpa por sobrevivir, culpa por no hacer lo suficiente para prevenir o mitigar los conflictos. Muchos buscaron venganza, pero como se ha dicho, "No hay venganza tan completa como el perdón".

El padre Ubald pasó muchos meses en oración y sus lágrimas llenaron un río antes de dirigirse a Lourdes, Francia. Fue allí, mientras meditaba en el Vía Crucis, donde escuchó a Dios decirle que liberara sus dolores y “toma su cruz”. Dios llenó su corazón con un perdón que solo puede venir de Dios. Posteriormente, se reunió y perdonó al alcalde de su pueblo, quien fue el hombre que ordenó el asesinato de la propia madre del padre Ubald. El padre Ubald asumió la responsabilidad de los hijos de ese hombre, tratándolos como si fueran suyos e incluso pagando sus estudios.

El padre Ubald es un hombre que irradia la pureza de la gracia de Dios y predica sobre el perdón y la reconciliación. También realiza misas de curación, usando sus dones para curar y renovar a otros. Realiza misas curativas en Ruanda, Europa y Estados Unidos. Está construyendo un centro en Ruanda, llamado El secreto de la paz, que atenderá a la gente de Ruanda y las áreas circundantes del Congo y Burundi, países que han visto tanta guerra, pobreza y trauma. Trabaja incansablemente hacia el objetivo del perdón, la reconciliación y lla paz para el pueblo de Ruanda y en todo el mundo.

Fue debido a sus antecedentes y experiencia en la curación, que mi amiga Katsey lo llevó a mi habitación del hospital para orar sobre mi tobillo. Cuando llegaron, estaba tan enferma por los anestésicos y los analgésicos que se fueron rápidamente. Al día siguiente, el padre Ubald insistió en que lo visitara en la casa de Katsey una vez que me sintiera mejor. Arreglé una visita unos días después y traje a Bill conmigo.

Charlamos brevemente, pero luego el padre Ubald se centró de inmediato en Bill. Juntos oraron durante más de una hora. Quería llorar por la belleza de esto, ya que nunca había visto a Bill ser exteriormente espiritual y esta fue la respuesta a muchos años de mis oraciones. La semana siguiente, el padre Ubald cenó en nuestra casa y la conversación se centró en el tema de la pérdida.

Conocer su historia de pérdida y dolor hace que escuchar sus pensamientos sea bastante convincente y poderoso, por lo que quedamos fascinados cuando describió sus propias experiencias y las de su país con la pérdida y el proceso continuo de dolor y perdón. Cree que el complejo y las emociones relacionadas con la pérdida casi siempre incluyen algún tipo de ira o rabia, culpa o vergüenza que requiere perdón antes de que pueda ocurrir una verdadera curación, aceptación y reconciliación. El padre Ubald también señaló que el perdón no tiene por qué ser bilateral. Viene del interior de una persona y no requiere la participación, el reconocimiento o la aceptación del otro.

Mientras hablábamos de las muchas facetas del perdón, comencé a reconocer que, aunque realmente creía que la muerte de Willie era parte del plan más amplio de Dios, sentía ira, y tal vez rabia, en el centro de mi tristeza. Estaba enojada porque Erik había sido tan descuidado al conducir que mató a mi hermoso hijo. Estaba enojada porque nunca se comunicó con nosotros después para expresar remordimiento o tristeza, y enojada porque, según algunos informes que había escuchado, seguía siendo lo que yo llamé un “muerto”; alguien sin mucho que hacer en su vida, pocas metas y sin pasión por hacer una diferencia en el mundo o incluso en sí mismo. Estaba enojada porque robó la vida de mi hijo, pero parecía no estar aprovechando al máximo su propia oportunidad de tener una vida plena. Sabía que necesitaba perdonarlo y orar por su futuro.

También estaba enojada conmigo misma y sentí una sensación de vergüenza y culpa. La semana antes de la muerte de Willie, había estado visitando escuelas en Vermont con mi hija y, aunque podría haberlo hecho funcionar, decidí no gastar tiempo y dinero extra para combinar este viaje con un viaje a Maine para visitar a mis hijos en la instalación de entrenamiento de esquí. Este fue uno de mis pocos arrepentimientos con respecto a la vida y la muerte de Willie, y me obsesionó un poco. Sabía que necesitaba perdonarme a mí misma.

También me obsesionaba el sentimiento de que había fallado en mi responsabilidad ante Dios. Sabía que una de las razones por las que me enviaron de regreso a la tierra después de mi accidente de bote fue para ayudar a mantener a mi familia y, más específicamente, ayudar a mi esposo a lidiar con la muerte de nuestro hijo. También estaba destinada a ayudarlos a descubrir su relación con Dios. Hice lo mejor que pude, pero en febrero de 2010, no pensé que ninguno de ellos estuviera más cerca de Dios y Bill todavía estaba lleno de un sentimiento generalizado de desesperación. Me sentí vacía y derrotada.

Era incapaz de ayudarlo a él, a mis hijos y a mí misma.

Mientras escuchaba hablar al padre Ubald, contemplé su manera amorosa y alegre, entonces, de repente, se me ocurrió que mi sensación de fracaso era autoinfligida y egocéntrica. Dejé de buscar ayuda en Dios, creyendo que se esperaba que lo hiciera todo por mi cuenta, creyendo que yo podría hacerlo todo por mi cuenta. En el proceso, había dejado que las dudas, el miedo y la culpa entraran silenciosamente y se apoderaran de mis pensamientos. Todavía estaba en el valle de sombra de muerte y la puerta de mi corazón estaba abierta de par en par. En ese mismo momento, le pedí ayuda a Dios y de inmediato me sentí perdonada y libre, sabiendo que Dios tenía el control. Oré pidiendo guía, solicitando que Dios ayudara a nuestra familia a avanzar en el proceso de duelo, y oré para que Bill comenzara a ver un rayo de esperanza en el futuro. Una vez más, diría que Dios respondió a mis oraciones, aunque definitivamente no de la manera que había imaginado.

En nuestra conversación sobre la pérdida y el perdón, el padre Ubald identificó la sensación de desesperación de Bill y, creo, mi sensación de fracaso. Señaló que mientras la tristeza refleja el amor, la desesperación refleja la destrucción del alma que a menudo acompaña al dolor. Luego se levantó de la mesa, llenó un cuenco con agua, bendijo el agua y procedió a moverse por nuestra casa rociando con esta agua bendita todo lo que veía ... en realidad, vertiendo puñados de agua sería una descripción más precisa. Él esparció agua bendita en cada área de cada habitación, en cada armario, en cada objeto y en cada superficie… en todo en todas partes. Al hacerlo, ordenó que el mal de la desesperación abandonara nuestro hogar y dejara a nuestra familia.

Nunca he sido católica, así que no estoy seguro de qué pensar sobre el agua bendita, pero sí sé una cosa: nuestras vidas cambiaron después de la visita del padre Ubald. Todavía sentimos la tristeza de la pérdida, pero la sensación de miedo y desesperación que había estado destruyendo lentamente nuestras vidas desapareció esa noche.

¿Es solo una "coincidencia" que me rompí el tobillo en el momento en que el padre Ubald estaba de visita, o que estaba demasiado enfermo para hablar con él en el hospital, lo que le dio la oportunidad al padre Ubald de curarme a mí, a Bill y a a nuestra familia? Quizás lo sea, pero creo que es más probable que sea otro ejemplo de la secuencia perfecta y coreografiada de eventos de Dios.

Capitulo 33

CONCLUSIONES LÓGICAS

“Y ahora estos tres permanecen: Fe Esperanza y el amor.

Pero el mayor de ellos es el amor."

- 1 Corintios 13 (NVI)

Al considerar la historia de mi vida, reconozco que cada una de mis experiencias me ha preparado para la siguiente. Hay una secuencia y un orden divinos en mi vida, y esta secuencia me preparó para mi mayor desafío hasta la fecha: la muerte de mi hijo. Desde su muerte, sigo aferrado a mi credo diario (el que está pegado al refrigerador), porque refleja las convicciones y conclusiones lógicas que ya sé que son verdaderas basadas en mis experiencias pasadas.

1. Creo que las promesas de Dios son verdaderas: Dios promete no dejarnos ni abandonarnos. Dios promete abrir la puerta cuando llamemos y siempre darnos la bienvenida a su amor, sin importar cuán lejos nos hayamos extraviado. En mi vida, Él cumplió estas promesas cuando trajo a George a mi vida, cuando estaba conmigo en el auto que se tambaleaba, cuando nos mostró a mí y a mi instructor de buceo la salida de la cueva de Florida, y cuando me ahogué en un barco de un río sudamericano. Él me amó incluso cuando yo era una adolescente enojada y cuando lo dejé pasar al fondo de mi vida. Podía estar seguro de que Dios tenía un plan para Willie y para nosotros.

2. Creo que el cielo es real: Mi paciente Jennifer vio a los ángeles. Mi paciente que murió después de una cirugía de columna vio ángeles y le describió tanto a los ángeles como al cielo a su esposa. Experimenté el cielo de primera mano después de mi accidente en kayak.

3. El cielo que presencié era tan puro, lleno de amor y magnífico que no quería volver a la tierra. Cuando mi vida aún pendía de un hilo, también me tranquilizó que mi esposo y mis hijos estarían "bien", incluso si moría.

No tengo ninguna duda de que Willie dudaba en dejar atrás a su familia y lamentaba lo que soportaríamos, pero tampoco tengo ninguna duda de que se sintió igualmente tranquilizado antes de regresar jubiloso a Dios.

4. Creo que nada me puede separar del amor de Dios: El amor de Dios estuvo presente conmigo cuando giraba fuera de control, cuando el camión se atascaba en el barro en medio de las montañas mexicanas, así como durante los diversos momentos en que estaba ansiosa por mi vida personal o situaciones laborales. Me abrazó y me amó cuando estaba atrapada en una cascada y muriendo. Evitó que sintiera dolor o preocupación. La experiencia de Su presencia, amor y compasión me asegura que Willie no sufrió ningún dolor al final de su vida. Su espíritu probablemente abandonó su cuerpo mucho antes de que se rompiera, y estoy seguro de que fue recibido por una multitud de testigos llenos de alegría y entusiasmo.

5. Creo que Dios tiene trabajo para mí: Mientras estaba en el hospital después de mi accidente de navegación, los ángeles hablaron sobre el trabajo que todos hacemos en la tierra, y discutieron algunos detalles sobre el trabajo que todavía tenía que hacer. Claramente, Willie completó su trabajo en la tierra. Vivió con pasión, amó profundamente, logró el éxito e inspiró a otros a convertirse en mejores personas. Logró mucho en sus diecinueve años e hizo de este mundo un lugar mejor para todos. Hizo el trabajo.

6. Creo que Dios me acompañará y me llevará cuando no pueda caminar: Hay muchos ciclos en la vida de una persona y todo el mundo experimenta dolor, preocupación, desilusión, dolor y otras dificultades. Se ha dicho que no se puede apreciar verdaderamente la alegría sin experimentar también el dolor. Había sobrevivido a muchos dolores antes de la muerte de Willie, algunos menores y otros mayores. Dios estuvo conmigo para cada uno, llevándome hacia adelante hasta que pude caminar por mi cuenta y nutrir la pequeña semilla de esperanza para el futuro que Él entierra dentro de cada uno de nosotros. Esta historia me permite la certeza de saber que no importa cuán devastada y dudosa pueda sentirme del futuro, Dios siempre estará allí para caminar conmigo y llevarme a un futuro feliz. Cada evento, ya sea alegre o triste, me ha dado una mayor conciencia del papel de Dios en mi vida y me ha llevado a una fe más profunda en el amor inagotable de Dios.

Todavía no sé qué me depara el futuro. No dudo de las promesas de Dios y estoy agradecida por el privilegio de haber tenido a Willie en nuestras vidas. Fue un gran maestro y modelo a seguir, un gran hijo y amigo. Willie creía que el cambio comienza con el individuo y abrazó apasionadamente la idea de Mahatma Gandhi: "Debemos ser el cambio que deseamos ver en el mundo". En la aparentemente acelerada vida de Willie en la tierra, logró mucho e inspiró a otros a hacer lo mismo. Mostró a otros una mejor forma de vida. Sin duda, era el cambio que deseaba ver en el mundo.

Sabía quién era y qué representaba. Alcanzó sus sueños. Era amable y siempre pensaba en los demás antes que en él mismo. Esperaba que cada uno de nosotros nos miráramos en el espejo todas las noches, no alguien mas, lo he hecho hoy para ayudar a otra persona o para hacer de este mundo un lugar mejor para todos.

No creo que una pérdida de la magnitud que he experimentado al perder a Willie sea algo que una persona “sobrepase”, “trabaje” o cualquiera de esos otros tópicos bien intencionados, pero imposibles de lograr. El duelo por una pérdida es una cuestión de aprender a incorporar el dolor a una nueva vida y una nueva realidad. Como escribió Martha Hickman en su libro Sanación después de la pérdida (HarperCollins, 2009), "No hay salida, solo hacia adelante".

Muchos han dicho que mi experiencia es notable. Tal vez lo es. Lo que encuentro más notable, sin embargo, es la facilidad con la que mucha gente en nuestra sociedad cree en los mitos y conspiraciones urbanas extravagantes y sin fundamento (Pop Rocks and Coke, asesinato de JFK, el SIDA es creado por el hombre, etc.), sin tener en cuenta miles de ideas personales y consistentes. testimonios de milagros y experiencias cercanas a la muerte de personas de todas las culturas y religiones.

He pasado más de diez años reflexionando sobre mis experiencias y preguntándome qué se supone que debo hacer con ellas. En este proceso, he seguido siendo lo que siempre he sido: esposa y madre, cirujana de columna, científica, realista y cínica, pero estoy profundamente cambiada. Sé que, sobre todo, soy una hija de Dios. Sé que Dios ama y valora a cada persona en la tierra. Sé que cada uno de nosotros somos solo pequeños hilos en el glorioso tapiz de Dios, pero también sé que nuestras elecciones y nuestras acciones son importantes y realmente marcan la diferencia.

Este conocimiento ha cambiado la forma en que interactúo con mis pacientes médicos. Reconozco cuán significativamente las emociones y los sentimientos de un paciente la salud espiritual afecta su recuperación y puedo usar mis propias experiencias para darles esperanza, incluso en medio de una discapacidad o lesión sustancial. A menudo oro por mis pacientes y, ocasionalmente, con ellos. Ahora veo mi papel profesional más como un "sanador" que como alguien que simplemente "arregla" su problema mecánico.

No sé por qué Dios decidió intervenir en mi vida. He llevado una vida muy normal. Crecí en la religión, pero nunca reclamé realmente las promesas de Dios para mí hasta que estuve en la escuela secundaria. Pasé poco tiempo pensando en mi vida espiritual cuando era estudiante de pregrado, aunque creo que Dios intervino en mi vida cuando buceaba en Florida Springs. Podría decir lo mismo de mi tiempo en la escuela de medicina y la residencia. Como mucha gente, me consumían los detalles y las obligaciones de la vida diaria y el desafío familiar de equilibrar las necesidades del trabajo, el matrimonio y los hijos. A pesar de estar personalmente conmovida por la presencia de Dios en mi vida, mi espiritualidad no comenzó a florecer hasta que pensé en lo que quería para mis hijos.

Como me siento bastante normal en muchos sentidos, sigo haciendo la pregunta normal: "¿Por qué yo?" ¿Por qué Dios eligió darme estas experiencias extraordinarias en lugar de mostrarse a mi primo que murió en las garras de la adicción a las drogas o cualquiera de los millones de otros creyentes en la tierra que han clamado por su ayuda? Soy analítica, científica y escéptica por naturaleza y por formación. No estoy segura de creer que todos los eventos de la historia de mi vida son ciertos si no los hubiera vivido personalmente cada día. ¿Cómo puede suceder todo lo que he descrito en la vida de una persona, y por qué dejar de dudar y simplemente creer?

No conozco todas las respuestas a estas preguntas, pero sí sé que millones de personas tienen una gran necesidad de conocer a Dios, recibir su amor, experimentar su presencia y aceptar la verdad de sus promesas.

La gente pregunta por qué ocurrieron tantos milagros en la antigüedad pero no en nuestro tiempo presente. Sostengo que hoy están ocurriendo tantos milagros en la vida de la gente común. Pero también afirmo que la mayoría de nosotros no buscamos milagros, no los reconocemos por lo que realmente son y realmente no creemos que sean de origen divino, incluso si se nota su naturaleza milagrosa.

Las experiencias de mi vida argumentarían contra los conceptos de coincidencia y suerte. Apoyaría la creencia de que solo existe la presencia guía y el plan de Dios, quien usa su variedad de ángeles y mensajeros para guiarnos y comunicarse con nosotros.

El rey Salomón escribió en Eclesiastés que “la gente no puede ver todo el alcance de la obra de Dios de principio a fin” y estoy de acuerdo de todo corazón. Vivimos nuestras vidas en movimiento hacia adelante, pero solo las entendemos cuando miramos hacia atrás. Por lo tanto, le desafío a que lleve un diario de coincidencias de seis a doce meses. En ese diario, escriba los detalles de cada "coincidencia" que experimente. En una columna, escriba los detalles de cada evento importante en su vida ... ¿Cuáles son / fueron las circunstancias que rodearon su aceptación en la universidad, conocer a su pareja, encontrar trabajo, elegir dónde vive, etc.? Tenga en cuenta cada vez que los arreglos encajan fácilmente. De manera similar, cada vez que luche con una situación, anote el resultado final. Escriba las cosas "malas" que le sucedan a usted oa otras personas y, en una columna adyacente, Enumere lo que sucede como resultado directo o indirecto de estas cosas malas. Creo que cuando revise su diario al final de su ejercicio, verá claramente cuántas personas, eventos, decisiones y resultados están interconectados. Creo que verá un patrón de vinculación que no se puede atribuir al azar estadístico. Verá evidencia de la obra de Dios en su vida, lo que le asegurará que Dios tiene un plan para su vida. Comenzará a reconocer los eventos coincidentes por los milagros que realmente son, y sabrá que Dios está con usted incluso en momentos de tristeza, soledad u otras desgracias. Parafraseando lo que dijo una vez Chad Long: “No dejemos que la vida confunda lo que sucede. Todos somos parte de un milagro ". Creo que cuando revise su diario al final de su ejercicio, verá claramente cuántas personas, eventos, decisiones y resultados están interconectados. Creo que verá un patrón de vinculación que no se puede atribuir al azar estadístico. Verá evidencia de la obra de Dios en su vida, lo que le asegurará que Dios tiene un plan para su vida. Comenzará a reconocer los eventos coincidentes por los milagros que realmente son, y sabrá que Dios está con usted incluso en momentos de tristeza, soledad u otras desgracias.

Esta escrito en Hebreos 11: 1, (NVI): "La fe es estar seguro de lo que esperábamos y seguro de lo que no vemos". Martin Luther King, Jr., tradujo esto al mundo de la acción cuando declaró: "La FE está dando el primer paso incluso cuando no ves toda la escalera".

Es esta fe la que nos libera. Nos permite abrazar la vida por completo, disuelve el miedo y reemplaza la preocupación por la esperanza. La fe nos permite caminar con confianza con Dios hacia un futuro lleno de gozo; uno que puede convertirse en una aventura extraordinaria y sorprendente.

Dios nos creó, nos conoce, nos ama y nos guía. Con amor y gracia, nos manda a:

- Regocíjese siempre en este conocimiento.
- Viva una vida de oración, dando gloria a Dios y escuchando continuamente su guía.
- Viva una vida de gratitud, dando gracias en todas las circunstancias.

DEVOLVIENDO

"Puedes dar sin amar, pero no puedes amar sin dar".

- Amy Carmichael

Preguntas y respuestas con la Dr. NEAL

Desde la publicación de mi libro, he respondido muchas preguntas sobre los detalles de mis experiencias. Algunas de las preguntas más frecuentes se tratan a continuación.

¿Dónde está Jesús en esta historia?

Creo que Jesús me estaba sosteniendo, consolándome y tranquilizándome cuando me estaba ahogando. También creo que era con Jesús con quien estaba conversando cuando estaba sentado en el hermoso campo durante mis experiencias extracorporales. No dije esto claramente cuando escribí la primera edición de mi libro porque todavía me sentía incómodo con esta afirmación. Soy una persona común, y me pareció tan presuntuoso y arrogante pensar que Jesús se tomaría el tiempo para estar conmigo.

¿Perteneces a una iglesia?

Asisto con regularidad a los servicios religiosos y he servido en la junta de ancianos, pero creo que amar al Señor tu Dios con todo tu corazón, alma y fuerzas es de suma importancia. Vivo en un área hermosa y montañosa y muchas personas reclaman las montañas como su iglesia y creen que pueden adorar a Dios allí en lugar de dentro de un edificio. Eso ciertamente puede ser cierto, pero la pregunta, como suele plantear mi pastor, no es si una persona puede adorar a Dios mientras está en las montañas, sino ¿adorará esa persona a Dios mientras está en las montañas? Independientemente del daño que algunas personas hayan hecho en el nombre de Dios o mientras se esconden detrás de las puertas de la iglesia, creo que la institución es más grande que las personas dentro de ella. Las iglesias proporcionan un lugar de reunión para personas que comparten creencias comunes, apoyo y aliento mutuo en la fe,relación espiritual con Dios. Así como Dios puede encontrarnos dondequiera que estemos, la variedad de denominaciones permite acomodar a las personas en todas las etapas del crecimiento espiritual.

¿Estás haciendo esto por dinero?

Yo también soy escéptico de la motivación de muchas personas, pero Dios ha me ha dado estas experiencias con un propósito, y estoy tratando de ser obediente a lo que Él me ha pedido. Las

ganancias de la venta de este libro ayudan a apoyar a varias organizaciones sin fines de lucro (la lista actual de organizaciones benéficas apoyadas se puede encontrar en la página "Giving Back" de mi sitio web).

¿Por qué tardó tanto en escribir su libro?

Creo que el hecho de que realmente no quería volver a la tierra es una parte importante de mi historia. En el momento de mi accidente de kayak, mis cuatro hijos eran bastante pequeños y, aparte de contárselo a mis amigos cercanos y a la iglesia, no hablé mucho sobre mis experiencias porque nunca quise que mis hijos pensaran que no eran suficientes. de una razón para que vuelva. Yo era cirujana, esposa y madre de cuatro hijos, lo que no me dejaba mucho tiempo para escribir y, francamente, no quería hacerlo. No era escritor y era una persona muy reservada. En última instancia, el tiempo de Dios siempre es perfecto; Terminé de escribir el primer borrador completo horas antes de la muerte de mi hijo.

¿Por qué debería creerte? ¿No estás tratando de convencer a la gente de tu forma de creer?

El trabajo que me asignaron fue compartir mis experiencias de la manera más precisa y precisa posible. Esto es todo lo que intento hacer.

¿Cómo era la gente que estaba contigo en el cielo?

Las personas / seres fueron brillantes. Tenían forma física, pero parecían estar usando túnicas sueltas de tal manera que no veía brazos o piernas distintos. Vi sus cabezas, pero su brillo parecía difuminar los bordes de tal manera que sus rasgos eran indistintos. Parecían ni joven ni viejo, simplemente atemporal. Cuando tuve mis experiencias extracorporales mientras estaba en cuidados intensivos, vi a niños jugando en el otro extremo del campo en el que estaba sentado.

¿Cómo era Jesús?

Creo que Jesús me sostenía cuando todavía estaba bajo el agua. En ese momento lo escuché hablarme pero no lo vi. Creo que era con Jesús con quien estaba conversando en el campo bañado por el sol durante mis experiencias extracorporales posteriores. Él estaba sentado en una roca mientras yo estaba sentada en el suelo y, como las personas que me llevaron por el camino al cielo, vestía una especie de túnica suelta y explotaba de belleza y brillo. Su cabello era largo. Sus rasgos eran indistintos. No sé cómo describir esto, pero mi

mayor impresión de Su apariencia fue la del amor (sí, me doy cuenta de que normalmente no “vemos” el amor, pero como dije, no sé cómo describir este fenómeno. de "ver" algo que normalmente "sentiríamos"). Transmitió la impresión de amor completo, compasión, bondad y paciencia infinita.

¿Viste mascotas?

No vi animales, pero experimenté solo un par de lugares y no tengo idea de las cosas y lugares que no experimenté.

¿Cuáles fueron sus lesiones y por qué no organizó una evacuación médica?

Me sorprende que los lectores hayan querido conocer los detalles de mis lesiones, pero aquí están: en una pierna, sufrí una fractura de meseta tibial, un desgarro de menisco y desgarros del ligamento cruzado posterior, la cápsula posterior y el colateral. ligamentos de mi rodilla. En la otra pierna sufrí una fractura proximal de tibia y peroné, desgarros de la cápsula posterior y ligamentos colaterales y un estiramiento del ligamento cruzado posterior. Básicamente, mis rodillas se doblaron completamente hacia atrás sobre sí mismas para que mi cuerpo saliera del kayak. Para cuando llegué a la sala de emergencias, también había desarrollado neumonía y síndrome de dificultad respiratoria grave (básicamente una

reacción de choque de los pulmones al trauma), que es una condición que disminuye drásticamente la capacidad de los pulmones para transferir oxígeno al torrente sanguíneo. El oxígeno suplementario y la atención de apoyo son importantes, pero además de dar tiempo a que los pulmones se curen, no existe un tratamiento particularmente eficaz para esta afección y, a menudo, conduce a la muerte. Inicialmente tenía niveles de saturación de oxígeno en los 40 (los niveles normales deberían ser 80-100), aumentando a los 60 con oxígeno suplementario. Generalmente, estos niveles no son sostenibles sin esperar un daño orgánico severo. Desarrollé una trombosis venosa profunda en mis piernas, que requirió anticoagulación, y me sometí a múltiples cirugías y una rehabilitación extensa. No sufrí una lesión cerebral y, finalmente, mis piernas sanaron tan bien como era de esperar;

Deberíamos haber pedido una evacuación médica. Aunque resultó "bien" para mí, fue una tontería y una mala concepción, y no es algo que recomendaría. Había decidido volar a casa para estar con mis hijos, y racionalicé que como era médico, me habían entablillado las piernas y viajaría con otro médico (mi esposo), todo estaría bien. Sin embargo, ciertamente estaba en un estado de shock y sentía poca conexión con las preocupaciones de este mundo; mi esposo también estaba en estado de shock. Alguien podría habernos dicho que no estábamos pensando con claridad, pero éramos los únicos médicos, y creo que todos se sometieron a nuestro juicio (o falta de él). Francamente, me avergüenza esta parte de mi historia.

¿Cómo era su fe antes de su accidente de kayak y cómo cambió su vida espiritual después?

Antes de mi experiencia cercana a la muerte, era cristiana y creía que la Biblia era la Palabra de Dios absoluta e históricamente precisa. Sin embargo, yo no era lo que cualquiera llamaría profundamente espiritual o profundamente religiosa y no tenía nociones preconcebidas sobre la vida después de la muerte. Mi experiencia me cambió profundamente tanto de manera espiritual como religiosa. Ahora sé que las promesas de Dios son verdaderas, que hay una vida después de la muerte y que nuestra vida espiritual es eterna. Si bien reconozco las limitaciones de la religión organizada, participo plenamente en ella y la apoyo.

¿Cómo ha cambiado tu comprensión de Dios?

El conocimiento absoluto de que Dios es real, que tiene un plan para cada uno de nosotros y que realmente hay vida después de la muerte cambia la forma en que experimento cada día. No le temo a la muerte, y eso también cambia la forma en que experimento la muerte de los demás, incluso de mi propio hijo. Sé que todos los días realmente importan y que debo ocuparme de los asuntos de Dios todos los días. También sé que Dios ama a todas las personas profunda e incondicionalmente ... incluso aquellas personas con las que no me agradan o con las que no estoy de acuerdo. Me motiva a tratar de ver la belleza que Dios ve en ellos.

¿Cómo se pueden aplicar estas experiencias a otras personas o utilizarlas para enfrentar desafíos?

He dado muchos detalles de mi vida no para que alguien intente replicarlos, sino para mostrarles a los demás que si puedes transformar tu fe en confianza, puedes afrontar cualquier desafío con un corazón agradecido y alegre. Lo que quiero decir es esto: un niño pequeño tiene esperanza, esperanza de que Dios hará lo que dice que hará. Cuando escuchamos y vemos a Dios obrando en las vidas de otros, esa esperanza se transforma en una fe en que Dios realmente hará lo que dice que hará. No todo el mundo tiene una experiencia espiritual profunda, como una experiencia cercana a la muerte, pero tomarse el tiempo para observar realmente los patrones de su vida diaria y observar cómo los eventos parecen desarrollarse de una manera que es poco probable que el resultado de la casualidad permita a cualquier persona fe para comenzar a ver a Dios obrando en su propia vida. Creo que es solo cuando una persona realmente ve a Dios obrando en su propia vida que esta fe puede transformarse en una confianza total en que las promesas de Dios son verdaderas. La total confianza en que Dios tiene un hermoso plan y que es uno con esperanza y futuro me permite, y a cada uno de nosotros, enfrentar los desafíos con confianza y coraje, incluso cuando el plan y su belleza parecen estar ocultos.

SOBRE EL AUTOR

Mary C. Neal, MD, es una cirujana ortopédico certificado por la junta, ex director de cirugía de columna en la Universidad del Sur de California y socio fundador de Orthopædic Associates de Jackson Hole, Wyoming. Recibió su título médico de la Facultad de Medicina de la Universidad de California en Los Ángeles, donde también se formó en cirugía general antes de completar una residencia en cirugía ortopédica en la Universidad del Sur de California. Luego completó tres becas en cirugía de columna, trauma y rehabilitación de columna en hospitales muy respetados en Suecia, Suiza y California. El Dr. Neal ha publicado varios artículos y capítulos de libros, y es miembro de numerosas asociaciones de profesionales médicos en los Estados Unidos.

La Dr. Neal está comprometida con las causas de la administración ambiental, la responsabilidad individual de hacer del mundo un lugar mejor y el aumento de la conciencia de la presencia, el amor y la gracia de Dios. Se ha desempeñado como anciana en la Iglesia Presbiteriana de Jackson Hole, como miembro de la junta directiva de varias organizaciones sin fines de lucro y creó el Willie Neal Environmental Awareness Fund (wnealenvirofund.o).

Una ávida deportista, la Dra. Neal participa en el esquí recreativo y competitivo, el kayak, el ciclismo, al igual que su esposo, William C. Neal, MD, y sus hijos. En 1999, mientras estaba de vacaciones en kayak en la región de Los Ríos, en el sur de Chile, quedó atrapada dentro de una cascada y se ahogó. Antes de ser resucitada, tuvo una experiencia notable y gozosa de ir al cielo y entablar una comunicación directa con los ángeles. Como oradora inspiradora, da conferencias públicamente sobre este evento transformador y cómo ha impactado su vida y su familia, así como las lecciones importantes que contiene sobre el significado y el propósito de nuestras vidas.

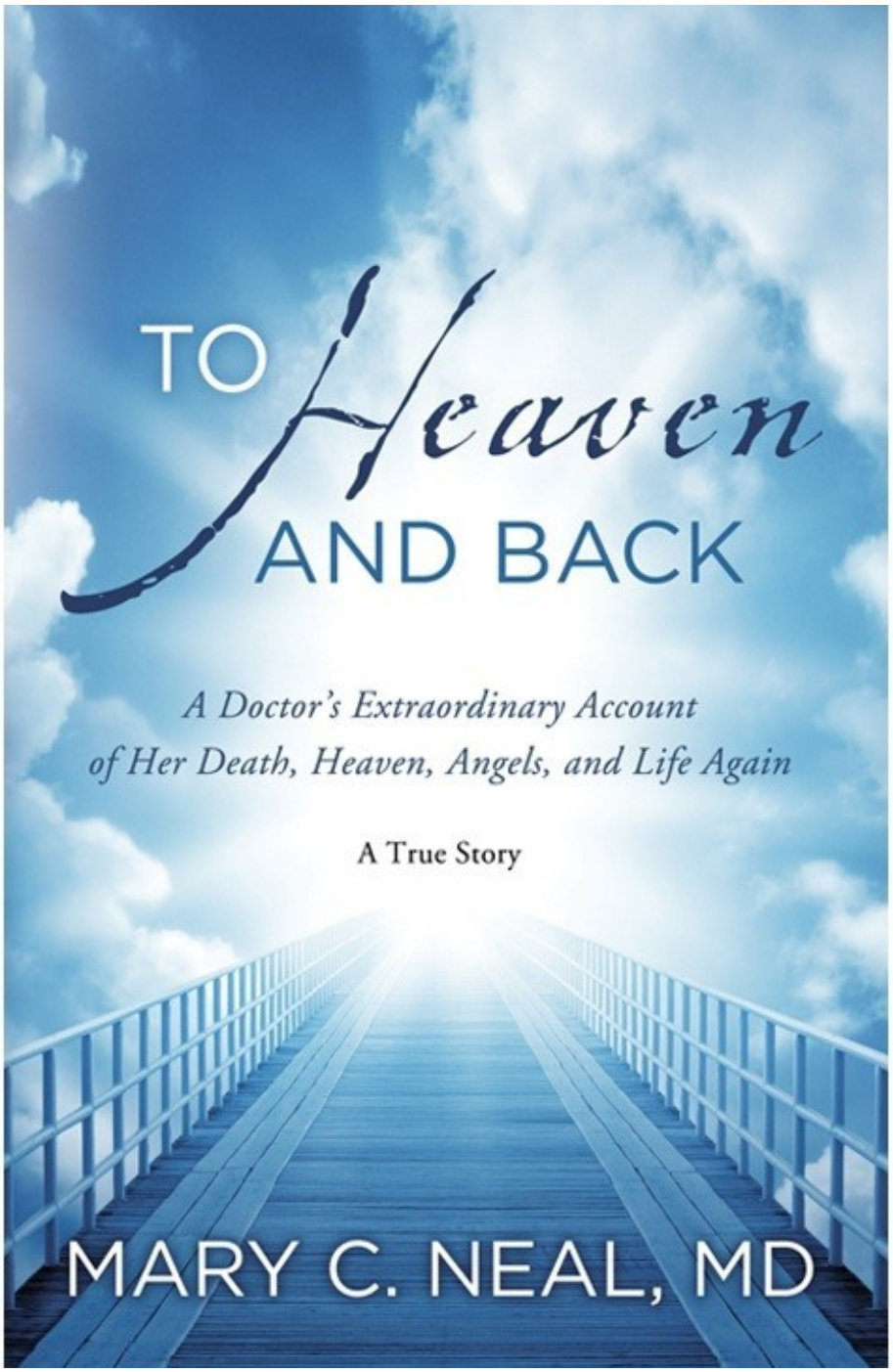
TO Heaven AND BACK
A Doctor's Extraordinary Account of Her Death, Heaven, Angels, and Life Again
A True Story
MARY C. NEAL, MD