GEMOTERAPIA

ÍNDICE

- Introducción
  - ¿Qué es y en qué consiste la gemoterapia?

- Elección del cristal
- La curación
- Limpieza y cuidado de los cristales

❖ Usos generales de los minerales
- Meditación
- Curación con cristales
- Programación de los cristales
- Decoración
- Joyas
- Regalos
- Remedios
- Lámparas de sal

❖ Formas de los minerales
- Cristales bien definidos
- Agregados cristalinos
- Formas talladas

❖ El color de los minerales

❖ Los Chakras y sus minerales

❖ Las enfermedades y los minerales

❖ Las emociones y los minerales

❖ Reflexología con los minerales
- Tratamientos básicos
- Masajes con varas de minerales

❖ Propiedades de los minerales
- Minerales/Gemas
- Familia del cuarzo

INTRODUCCIÓN

¿Qué es la gemoterapia?

Consiste en la curación mediante los usos de cristales y gemas. Uno de los cristales más utilizados es el cuarzo transparente. Tarda más de diez mil millones de años en formarse y más de un tercio del planeta está compuesto por este mineral. Su capacidad de vibrar y resonar hace que sea esencial en los instrumentos de comunicación, guías de sistemas y ordenadores.

La clave del cristal de cuarzo transparente como instrumento sanador reside en lo que la ciencia llama su efecto piezoeléctrico. Este efecto también está presente en las gemas de color, aunque en menor grado. El cristal vibra en armonía con la energía magnética del núcleo terrestre. Comparte el magnetismo de la polaridad planetaria y la radiación energética solar. Absorbe, almacena, transforma y transmite esa energía.

La energía del cristal de cuarzo penetra con su resonancia en los espacios entre los átomos para transmitir cambios en las células.

Puede utilizarse para la sanación física, el desarrollo psíquico, estimular el conocimiento y el intelecto, inducir sueños y visiones, modificar el estado de ánimo. El cristal de cuarzo alivia el dolor, estimula la curación y la regeneración natural, equilibra el aura, transmite colores (cromoterapia) y fomenta la meditación.

Elección del cristal

Cada persona ha de elegir el cristal por el que se sienta atraída, sosteniéndolo en sus manos, sintiéndolo y decantándose por aquél que le transmita una sensación de frescor, viveza y actividad. Después es necesario limpiarlo y purificarlo de las energías de otras personas. Para ello se introduce en sal marina o sal de mesa durante una noche. El siguiente paso es vincularlo con su propietario; es decir, el cristal ha de resonar con la energía de esta persona. Para ello tendrás que llevar el cristal encima durante el día, en el bolsillo izquierdo o en una bolsita colgada del cuello, sostenerlo y percibirlo a menudo y dormir con el cristal bajo la almohada o en tu mano izquierda. Durante el proceso de vinculación te sientes cada vez mejor, duermes mejor y estás más relajado. Nadie excepto tú debe tocar ese cristal durante este proceso (ni un tiempo después). La vinculación requiere aproximadamente un mes.

La curación

La curación con cristales guarda relación con la cromoterapia. Sostienes el cristal en tu mano izquierda e imaginas que una luz del color deseado lo atraviesa y llega después a ti o zona de tu cuerpo que deseas sanar (o de la persona que estés sanando). Visualiza cómo el color penetra en tu cuerpo por el lado izquierdo y recorre la zona afectada.

Los cristales que se sostienen en la mano izquierda se usan para recibir energía y los que se sostienen en la derecha para enviarla, de modo que para sanar a otra persona se sostiene en la mano derecha.

Después de cada curación deberá purificarse, pero con métodos más suaves, como su exposición al sol directo durante unas 4 horas.

Cuando se utilizan gemas de colores el proceso es similar, con la excepción de que cada gema se utiliza para el tratamiento de afecciones diferentes. Su uso se basa en los colores y los chakras. Así, una piedra que trata los dolores de cabeza puede no ser eficaz contra los problemas digestivos. Una vez seleccionada la piedra adecuada, debe llevarse encima o dormir sosteniéndola en la mano izquierda.

Limpieza y cuidado de los cristales

Los cristales necesitan una serie de cuidados y limpieza. En gemoterapia, los cristales se vuelven sensibles a las energías de las personas que trabajan con ellos, y en ocasiones se desgastan energéticamente durante las sesiones de trabajo. Por ello es muy importante la limpieza y recarga de los cristales, fundamental especialmente cuando los cristales son utilizados por más de una persona.

En la ficha de cada mineral se indican los mejores métodos de limpieza de cada uno de ellos ya que hay que tener ciertas precauciones a la hora de limpiar nuestros cristales. Las diferentes propiedades fisicoquímicas de cada mineral hacen que ciertos minerales no puedan ser limpiados por el método del agua o la sal, mientras que algunos minerales pueden sufrir cambios de color por una prolongada exposición a la luz solar.
Hay diferentes métodos de limpieza de los cristales:
AGUA: Poner el cristal bajo un chorro de agua durante unos minutos (mejor todavía en un río, arroyo, lago o en el mar con mucho cuidado de que no se nos pierda) limpia el cristal de energías negativas. Lo más conveniente es dejarlo secar a la luz del sol para que se recargue. Hay que tener en cuenta que hay determinados cristales (Halita o selenita por ejemplo) que son solubles, por lo que no pueden ser limpiados por inmersión en agua, sin embargo la mayor parte de los cristales minerales son insolubles, por lo que se pueden limpiar con agua.
SAL: Poner el cristal en un recipiente completamente envuelto de sal. La sal tiene la propiedad de absorber la negatividad residual que puedan contener los cristales. Dejar el cristal en la sal durante varios días, lavarlo y dejarlo secar a la luz del sol.
INMERSIÓN EN AGUA CON SAL: Cuando nuestros cristales están muy descargados o se han utilizado en personas enfermas o con mucho sufrimiento se pueden limpiar sumergiéndolos durante un día en agua con sal y secándolos después al sol. En líneas generales podemos decir que los cristales que no se pueden rallar con una navaja (tienen una dureza superior a 6,5 en la escala de Mohs) pueden limpiarse por inmersión en agua con sal, los de dureza inferior no es conveniente limpiarlos por este método ya que pueden reaccionar químicamente y sufrir modificaciones.
LUZ SOLAR: La luz del sol limpia y recarga nuestros cristales. Conviene dejarlos unas horas expuestos a la luz solar. Hay que tener en cuenta que ciertos cristales minerales pueden generar un efecto lupa con los rayos solares, por lo que es importante colocar nuestros cristales sobre una superficie cerámica que admite perfectamente el recalentamiento que pueda sufrir. Ciertos minerales son susceptibles de sufrir cambios de color al estar expuestos largos periodos de tiempo a la luz solar, en ese caso se pueden colocar en sitios donde reciban abundante luz indirecta.
DRUSAS DE CUARZO Y AMATISTA: Las drusas de minerales están formadas por múltiples cristales que se refuerzan unos a otros, por lo que en general no necesitan recargarse. Colocando nuestros cristales sobre drusas de cuarzo o de amatista durante varias horas estos se recargarán de energía.
RECARGA DE CRISTALES PERSONALES: Para recargar los cristales con los que trabajamos podemos cogerlos con la mano derecha, visualizando un rayo de luz que entra por el chakra de la corona (por la parte superior de la cabeza) hasta el cristal inundándolo de luz. Este método conviene utilizarlo únicamente en cristales de uso personal, que no se utilizan para trabajar con otras personas. Los cristales quedarán impregnados de nuestra propia energía incrementando sus propiedades.

Usos generales de los minerales

- ## MEDITACIÓN

La meditación es una de las mejores formas para entrar en contacto con la energía de los cristales.
Antes de meditar con los cristales conviene limpiarlos por uno de los métodos indicados en limpieza de los cristales. Asegúrate de que durante la meditación no vas a tener distracciones o sonidos que puedan interrumpirla bruscamente.
Una vez acabada la meditación sostén en tus manos una pieza de turmalina negra o de cuarzo ahumado. Esto permitirá que vuelvas a arraigarte al plano físico y ayudarán a que se integren las energías.

Sintonización:
Una vez que tomamos contacto con el cristal tenemos que dejar nuestra mente en blanco, abiertos a percibir y recibir lo que el cristal haya de transmitirnos. Podemos acceder a él mediante la relajación, meditación, oración o cualquier técnica que nos prepare a estar abiertos a percibir la energía del cristal y trabajar en diferentes niveles de consciencia.

Técnicas de meditación:
Hay muchas formas de meditar con un mineral, seguramente tu intuición te guíe hacia diferentes formas de trabajar con un cristal. Tanto al sostenerlo en las manos, observarlo, o colocarlo sobre el chakra del corazón, del tercer ojo o en el chakra de la corona podemos conectar con la energía de un cristal. También podemos colocar diferentes cristales en los chakras y las manos, sobre los hombros, bajos los pies, etc.

Meditación con cristales del color de los chakras: Comienza la meditación con una gema roja, después una naranja, amarilla, verde, azul, púrpura, violeta y por último un cristal trasparente. Cristal a cristal irás accediendo a vibraciones más elevadas.

Meditación con cuarzo trasparente: Coloca un cristal de cuarzo trasparente frente a ti, obsérvalo tranquila y detenidamente. Cierra los ojos y poco a poco visualiza su estructura interna, las partículas que lo forman y la energía que las une. Únete a esas partículas y déjate llevar por su vibración, deja que vuestras energías se fundan. Poco a poco, cuando acabes con la meditación ve tomando conciencia de cada una de las partes de tu cuerpo, tomate tu tiempo antes de abrir de nuevo los ojos.

- ## CURACIÓN CON CRISTALES

Gran parte de las enfermedades que padece el hombre tienen su origen en desequilibrios energéticos tales como miedo, pena, rabia, angustia o sucesos traumáticos que dejan una huella en nuestro campo energético y en nuestra mente. Está socialmente aceptado que la angustia y el estrés pueden generar problemas de estómago, la preocupación bajada de defensas y riesgo de sufrir infecciones, dolores de cabeza y malestar general.

Muchos estudios médicos (Paget 1870, Evans1926, Snow del London Cancer Hospital, Miller 1977 y un largo etcétera) han resaltado la relación entre algunos

tipos de cáncer y la pérdida de un ser querido, grandes disgustos o rasgos psicológicos determinados.

Con la gemoterapia, además de la enfermedad podemos ir directamente al origen de esta, desbloqueando traumas y avanzando en la evolución personal.

L estructura interna de los minerales permiten que la frecuencia de la energía o vibración que son capaces de transmitir o canalizar sea única para cada uno de ellos. Esta frecuencia interfiere con nuestra energía regenerando y la parte física y emocional de la persona sobre la que se trabaja.

NOTA: Si no tienes experiencia con la gemoterapia corres el riesgo de generar desequilibrios y efectos adversos en lugar de ayudar. Hay minerales que pueden ser peligrosos si se usan de forma inadecuada, cuenta con la ayuda y las indicaciones de un terapeuta antes de tratar a otras personas con las gemas.

ELECCIÓN DE LAS PIEDRAS: Para tratar las dolencias no solo debemos tener en cuenta la enfermedad, sino el origen de esta. Por ejemplo, para una dolencia del sistema digestivo tendremos que tener en cuenta si el origen de este problema está en un miedo, una preocupación, ira, etc. para tratar la parte física y desbloquear la parte emocional. En cada caso habrá que hacer un tratamiento específico trabajando sobre los chakras y las partes del cuerpo relacionadas.

DONDE COLOCAR LAS PIEDRAS: Las piedras o los cristales se pueden colocar directamente sobre los chakras y las partes del cuerpo a tratar, pero en muchos casos, teniendo en cuenta la reflexología será más efectivo trabajar los puntos del cuerpo que reflejan un órgano interno, mucho más accesibles para trabajar sobre ellos, que tratar directamente ese órgano.

NÚMERO DE PIEDRAS: Se puede utilizar un gran número de piedras en cada sesión, pero normalmente se coloca al menos una sobre cada uno

de los chakras y alrededor para permitir que la energía fluya. Los cristales de cuarzo trasparente de una punta canalizan la energía en el sentido con el que se oriente la punta. Si por ejemplo una persona tiene un exceso de energía las puntas de cuarzo apuntarán hacia el exterior del cuerpo para disipar el exceso de energía.

COLOCACIÓN Y COLORES: Cada chakra tiene unas piedras específicas, sin embargo, en función del resultado que busquemos puede ser necesario trabajar con diferentes piedras. Por ejemplo, para personas soñadoras que necesitan arraigarse debemos canalizar la energía hacia los pies, para ello podemos colocar piedras azules sobre los chakras superiores (tercer ojo y garganta) y negras en los chakras inferiores (en las ingles y el pubis) colocando piedras naranjas en la zona del ombligo. De esta forma potenciamos que la persona se arraigue al plano físico.

Disposiciones básicas:

EQUILIBRAR LOS CHAKRAS: Para equilibrar los chakras debemos contar con una de las piedras que le corresponde a cada uno de ellos. Las piedras de la familia del cuarzo son económicas y muy eficaces. Debemos colocar un cristal de cuarzo trasparente en el chakra corona, apuntando hacia la cabeza, un cristal de amatista sobre el tercer ojo, un aguamarina sobre el chakra de la garganta, un cuarzo rosa o una turmalina rosa sobre el chakra del corazón, una malaquita en el plexo solar, cuarzo citrino en el ombligo y cuarzo ahumado en el pubis. Luego ve pasando por encima de ellas un cristal de cuarzo generador atendiendo a los posibles bloqueos que puedas notar.

RECARGAR UN CHAKRA: Con nueve cristales de cuarzo trasparente colocamos un cristal apuntando hacia el cráneo, un cristal en cada mano apuntando hacia el brazo y un cristal en cada pie apuntando hacia las piernas. Rodeamos el chakra a activar con los cuatro cristales que nos quedan apuntando hacia dentro. Podemos poner una piedra sobre el chakra que se corresponda con su energía.

PARA SUPERAR DOLORES EMOCIONALES: Esta

disposición se realiza con un mínimo de seis cristales de turmalina rosa y verde. Los cristales de turmalina se colocan sobre el chakra del corazón formando una espiral hacia la derecha, con las puntas de la turmalina enfocando hacia el exterior. Con una vara de turmalina la hacemos girar sobre el centro del chakra del corazón en el sentido de las agujas del reloj, liberando así la energía bloqueada. La liberación de emociones puede llevar a la persona a sentir pena, a llorar, etc. Cuando acabes la sesión coloca una piedra de turmalina negra en las ingles.

- **PROGRAMACIÓN DE LOS CRISTALES**

  Los cristales pueden ser programados para funciones específicas. Para que nos ayuden a superar situaciones de estrés, obtener respuestas concretas o canalizar amor y energía hacia nuestros seres queridos.

Sostén en tus manos el cristal que deseas programar (son idóneos los de cuarzo trasparente). Envía hacia el cristal pensamientos positivos. Si lo que deseas es que te ayude a superar una situación imagínate en esa situación tranquilo, calmado y con la situación completamente favorable. Cuando hayas de enfrentarte a esa situación lleva el cristal contigo o conecta con su energía.
Para obtener respuestas a preguntas lo más indicado es programar un cuarzo biterminado. Colócalo sobre el tercer ojo y formula tu pregunta de forma clara, la respuesta te vendrá sola a la mente.

Una vez que has programado un cristal deberás limpiarlo antes de programarlo para otro propósito.

- **DECORACIÓN**

  Al colocar los cristales en lugares específicos de la casa o del lugar de trabajo estos interaccionan cargando el ambiente con su energía, recargándolo o drenando las energías negativas. Conociendo las propiedades de cada cristal y los sitios más indicados para colocarlos podemos contribuir a armonizar y potenciar tanto nuestra vida familiar como profesional.

  Aquí tienes unas cuantas ideas:

Turmalina negra: Es ideal para colocarla en la mesa en la que tengas el ordenador. La turmalina negra absorbe las radiaciones emitidas por el ordenador, el teléfono móvil, etc. Si en el hogar hay discusiones coloca una turmalina negra en el lugar en el que se suelan producir, con ello conseguirás disipar la energía negativa.

Cuarzo rosa: El cuarzo rosa es la piedra de la armonía y el amor. Coloca una pieza de cuarzo rosa en el dormitorio (a ser posible en la mesilla) para

atraer el amor a la pareja.

Drusa de amatista o cuarzo trasparente: Las drusas tienen la capacidad de transmutar la energía negativa. Colocándolas en el salón o en cualquier habitación de la casa conseguirás limpiar la energía de esa habitación y aportar energía renovada y armonizadora. Además puedes colocar tus minerales sobre ellas para que se recarguen.

Ágatas: Las ágatas favorecen la concentración y el rendimiento, por lo que son muy útiles colocadas en el lugar de trabajo.

- **JOYAS**

Las joyas con gemas han sido utilizadas por numerosas culturas como talismanes y amuletos. Las gemas llevadas como joyas interaccionan con nuestro campo energético y el que nos rodea, eligiendo las joyas que llevamos con un propósito concreto estas nos aportan vitalidad, decisión, calma, protección, mejora de males y enfermedades etc.

A continuación tienes unos cuantos ejemplos de como utilizarlas:

Aguamarina: Para la calma y el equilibrio.

Turquesa y **zafiro:** Para la protección de energías negativas y del entorno.

Esmeralda: Para la paciencia y la inspiración.

Olivino: Para superar la culpabilidad y mirar al futuro.

Granate: Para superar los momentos de crisis.

Rubí: Para tener la fuerza y la energía para lograr nuestros propósitos.

- **REGALOS**

Cuando le hacemos un regalo a alguien ponemos en el todo nuestro amor y cariño. Al regalar gemas, bien sea en joyas o en cualquiera de sus formas le regalamos a esa persona todos los beneficios capaces de transmitir de esa gema o cristal, su energía y su vibración.

Las piedras, los cristales, o las joyas pueden regalarse simplemente como un bonito ornamento o con un propósito concreto.

Cuando la regalas como ornamento déjate llevar por tu intuición, compra la pieza que creas mejor. Una vez comprada puedes programarla con cariño, aguántala entre tus manos y canaliza hacia la piedra todo el cariño y afecto que le quieres transmitir a la persona a la que se la vas a regalar.

Cuando sea con un propósito concreto para elegir la piedra más indicada para esa persona has de pensar en su situación, si está triste y deprimido, si tiene un exceso de energía y la canaliza como rabia y enfado, si tiene alguna enfermedad, está pasando una mala racha etc. Una vez que sepas el propósito de tu regalo has de elegir la piedra que le ayude a superarlo.

- ## REMEDIOS

Las gemas bien seleccionadas (hay que tener en cuenta su solubilidad y su composición química) pueden ser utilizadas para crear elixires, aceites de masaje y ungüentos que pueden ayudar en el tratamiento de diferentes males, tanto anímicos como físicos.

Los elixires son útiles cuando no podemos trabajar con los minerales (viajes, etc).

Elixires: Coloca el cristal limpio en un vaso con agua de manantial. Déjalo una mañana expuesto a la luz solar. Para guardarlo mételo en un a botella y añade la misma cantidad de agua que de brandy (el brandy permite aumentar la duración del elixir para poder almacenarlo). Ten mucho cuidado con las piedras que eliges, muchas de ellas pueden ser tóxicas. Si no estás seguro elige piedras de la familia del cuarzo.

Posología: Pon cinco gotas del elixir sobre la lengua tres veces al día.

Nota: Si tienes dudas sobre los elixires es mejor no tomarlos.

Aceites masaje: Introduce el mineral cuyas propiedades quieras transmitir en la botella de aceite o crema de masaje. Al igual que en el caso de los elixires ten mucho cuidado a la hora de elegir los minerales, algunos son tóxicos.

- ## PIEDRAS PERSONALES

Toda persona que se sienta atraída por el mundo de las gemas y los minerales habrá experimentado en alguna ocasión el ver, entre un montón de cristales, uno que nos llama especialmente la atención. Y es que ese mineral está especialmente destinado a nosotros.

No hay un único cristal personal, pueden ser varios. La única clave es que sea un mineral por el que sientas una especial atracción y un vínculo personal.

Utiliza tus cristales personales para meditar, cuídalos con mimo y límpialos energéticamente con regularidad.

En general no utilices tus cristales personales para tratar a otras personas. Si eliges hacerlo limpia bien tu cristal antes de volver a utilizarlo.

- **LÁMPARAS DE SAL**

Debido a factores como la contaminación ambiental, productos de limpieza, electrodomésticos, etc. nuestro entorno está cargado de iones positivos nocivos para nuestra salud.

Como consecuencia de la carga ambiental de iones positivos pueden aparecer diversas patologías tales como insomnio, estrés, problemas respiratorios, etc.

En la naturaleza encontramos diversas fuentes naturales de iones negativos como las plantas o las cascadas de agua, que equilibran de forma natural el ambiente. Las lámparas de sal son ionizadores naturales que por efecto del calentamiento de la sal con la bombilla emiten iones negativos al ambiente favoreciendo la salubridad del aire que respiramos en casa o en nuestro entorno de trabajo.

El tamaño de la lámpara y de la habitación se debe tener en cuenta, ya que a mayor tamaño y peso de la lámpara mayor cantidad de iones negativos emite. Por ello, para habitaciones grandes tales como salones se aconseja colocar lámparas de sal grandes o varias piezas pequeñas. También ha de tenerse en cuenta que la lámpara de sal funciona gracias al calor proporcionado por la bombilla, por lo que es necesario que permanezcan encendidas durante varias horas.

Hay que prestar atención a no colocar las lámparas de sal en entornos demasiado húmedos, ya que la sal es soluble en agua y la lámpara de sal puede dañarse.

Forma de los minerales

A la hora de hablar de la forma de los cristales hemos de diferenciar entre los cristales naturales y las formas talladas. Los cristales, independientemente de su forma, poseen una serie de propiedades curativas. Estas propiedades pueden sin embargo verse reforzadas por la forma externa del cristal, especialmente cuando la forma es natural y por tanto una expresión de la estructura interna.

Cristales bien definidos

Punta: Los cristales con una punta definida por varias caras tienen la capacidad de conducir la energía, por lo que si apuntamos con la punta cristalina hacia el exterior ayudaremos a canalizar el exceso de energía del cuerpo, mientras que si apuntamos hacia una parte del cuerpo o un chakra ayudaremos a recargarlo de energía.

Doble punta: Cuando un cristal posee una punta bien definida en ambos extremos tenemos un cristal biterminado. Ambas puntas del cristal pueden canalizar energía, por lo que estos cristales son especialmente efectivos para equilibrar energías, por lo que son especialmente indicados para desbloquear emociones y ayudar en la superación de traumas y adicciones.

Tabular: Los cristales tabulares son aquellos que presentan una forma "plana" debido a que dos de las caras del cristal son más anchas que el resto. Estos cristales facilitan la circulación de la energía, por lo que son muy indicados para meditar ayudándonos a aclarar emociones y pensamientos. Son muy útiles en periodos de confusión.

Estriadas: Las estrías de los minerales responden a su estructura interna (foliación). Estas estrías generan planos y líneas de foliación que conducen energía con gran intensidad. Se suelen utilizar para conectar cristales entre sí en terapia. Cuando la foliación se da en planos bien definidos que generan una estructura a capas del mineral estos cristales son herramientas muy potentes para profundizar, paso a paso, en problemas muy ocultos o profundos.

Generador de cuarzo: Un cuarzo generador está formado únicamente por las seis caras que configuran la punta, sin presentar ninguna de las caras laterales. Estos cristales por su particular configuración general grandes cantidades de energía curativa, por lo que son potentes herramientas a la hora de trabajar con los cristales para fines curativos.

Bipiramidal: Hay cristales naturales que poseen una forma bipiramidal, es decir, dos pirámides unidas por la base. Estos cristales tienen un gran poder de equilibrio, de forma que al situarlos sobre un chakra ayudan a equilibrar sus flujos energéticos.

Agregados cristalinos: Cristales que crecen unidos unos a otros.

Geodas: Conocidas como geodas o drusas son formas cristalinas en las que sobre una única base crecen numerosos cristales. Cuando esta base es plana o curva se denomina drusa, mientras que cuando es en forma de cueva o burbuja se denomina geoda. En ambos casos, la coexistencia de numerosas puntas de cristales minerales hacen de estas piezas grandes acumuladores de energía, que podemos utilizar tanto en terapia como para recargar energéticamente zonas de la casa o trabajo.
Una de las mejores formas de recarga energética de los cristales después de trabajar con ellos es colocarlos sobre una de estas drusas o geodas, que lo limpiarán y recargarán. A su vez, las geodas y las drusas no necesitan recarga debido a su particular configuración, ya que cada uno de sus cristales recarga al resto de los cristales circundantes.

Estrellas: Determinados cristales crecen formando agregados cristalinos en forma de estrella. Estos agregados, al tener las puntas de los cristales enfocadas en todas las direcciones ayudan a disolver nudos y bloqueos energéticos colocándolos sobre ellos.

Formas talladas

Existen infinitas formas de tallar los cristales y las masas cristalinas, por lo que nos centraremos en las más representativas terapéuticamente.

Varas: Los cristales tallados en forma de varas imitan las formas alongadas de los cristales naturales. Estas varas pueden presentar una, dos o ninguna punta. Son elementos muy útiles para canalizar la energía en la misma forma que sus equivalentes naturales. Especialmente útiles son las que presentan un extremo redondeado para poder ser utilizadas como masajeadores.

Esferas: Las esferas talladas sobre cristal de roca (cuarzo cristalino sin impurezas) han sido utilizadas tradicionalmente para la adivinación. Ello nos da una idea de su enorme poder. Este poder radica en que al no existir caras la energía es irradiada en todas las direcciones posibles, por lo que vincula las energías pasadas y las futuras. Estas esferas son muy útiles para la meditación.

Pirámides: La forma piramidal ha sido utilizada desde la antigüedad por diferentes culturas, que han atribuido a esta forma la capacidad de concentrar energía en una única dirección. Es por ello que las pirámides talladas sobre minerales, así como los ejemplares naturales poseen la capacidad de absorber la energía a través de sus caras y concentrarla en su ápice de forma que la energía mana canalizada en una única dirección. Los ejemplares naturales son especialmente potentes al ser su forma externa un reflejo de su estructura interna.

Gemas y Piedras preciosas: Los cristales utilizados en joyería destacan por su pureza y belleza. Estos cristales suelen ser tallados en diferentes formas para que resplandezcan con la máxima intensidad en forma de joyas. Las joyas no solamente mantienen todas sus propiedades sino que son especialmente potentes debido a su extrema pureza, por lo que al llevarlas sobre el cuerpo no solamente nos embellece sino que trabajan de forma constante para contribuir a nuestro bienestar.

El color de los minerales

El color de un material está relacionado con sus propiedades físicas. La luz actúa en forma de onda electromagnética, la luz visible corresponde a una franja del espectro electromagnético de la luz (entre 380 y 780 nanómetros). Cuando la luz incide sobre un material este absorbe parte de la energía de la luz, que corresponde a una longitud de onda determinada, reflejando el resto de la radiación.
El color de un material corresponde a las ondas reflejadas por este. Aunque suene complejo, este fenómeno nos da una idea de la importancia del color de los minerales, ya que este responde precisamente a la franja de energía en la que actúa el mineral. Por todo

ello a la hora de trabajar con minerales es importante no solamente tener en cuenta el tipo de mineral sino el color de este.
En la mayor parte de los minerales encontramos diferentes tonalidades que se deben a la composición química del mismo. Como ejemplo podemos poner la familia del cuarzo, que en su estado más puro da los cristales de cuarzo, con impurezas de hierro férrico nos de la amatista, pequeñas cantidades de titanio dan el cuarzo rosa, etc. Ello otorga a cada una de estas especies minerales diferentes propiedades.
Ha de prestarse especial atención a los minerales teñidos artificialmente, porque su color no responde a su estructura interna, por lo que no son adecuados para trabajar con ellos. La mejor forma de saber, sin ser un experto, si un cristal está teñido o no es tener una tienda o un vendedor de confianza. La mayor parte de los minerales más comunes no suelen teñirse, pero hay que prestar especial atención a las ágatas, ya que las de colores vivos, como el rosa, el azul y el verde intensos son siempre teñidas. Las ágatas naturales tienen color marrón, anaranjado, verdoso o azulado (calcedonia).

Los colores se han ordenado en el orden de los chakras desde el chakra de la tierra hasta el de la corona.

Negro: Los minerales de color negro, correspondientes al chakra de la tierra, nos ayudan a transformar las energías negativas en positivas, estando especialmente indicados para combatir miedos y para limpiar ambientes cargados de energía negativa. Uno de los minerales más útiles en este sentido es la turmalina negra (chorlo), en la que además del color su estructura interna propicia la transformación de las energías negativas.
Correspondencia física: Ano, recto, colon.

Rojo: El color rojo corresponde al chakra básico. El color rojo aporta energía, por lo que está indicado para fortalecer el cuerpo así como los aspectos mentales (voluntad, fuerza interior) que se quiera reforzar.
Correspondencia física: Órganos reproductores (ovarios, testículos) y próstata.

Naranja: Corresponde al chakra sacro. El color naranja posee como el rojo la capacidad de energizar, pero por la fusión con el amarillo posee también la capacidad de equilibrar. Son muy útiles para fortalecer la voluntad en las personas que están dejando una adicción.
Correspondencia física: Abdomen, bazo.

Amarillo: Corresponde al chakra del plexo solar. El color amarillo es el de la luz solar, el dorado. Por ello los minerales amarillos y dorados aportan energía y equilibrio, recargando energéticamente la zona donde se sitúen con una energía suave y reparadora.
Correspondencia física: Abdomen, intestino.

Verde: Corresponde al chakra del corazón. El verde es el color de la fertilidad, de la vida. Aporta capacidad regeneradora a la parte del cuerpo sobre la que se sitúe. Colocados en la tierra de las macetas ayudan al crecimiento y desarrollo de nuestras plantas.
Correspondencia física: Corazón y pulmones.

Rosa: Corresponde al chakra del corazón superior. El color rosa es el color del amor y la amistad. Ayudan a transformar cualquier exceso de energía (enfado, ira) en la energía del amor. El más representativo de todos los minerales de color rosa es el cuarzo, rosa, que es la piedra del amor por excelencia.
Correspondencia física: Corazón y pulmones.

Azul: Corresponde al chakra de la garganta. El color azul es el color del cielo, de la armonía y la paz interior. Ayuda a calmar estados de excitación, nerviosismo, ira. Por su capacidad de sosegar son útiles en cualquier estado de exaltación. Su correspondencia con el chakra de la garganta los convierte en cristales especialmente útiles para verbalizar las cosas que nos cuesta expresar.
Correspondencia física: Garganta, voz, tiroides.

Índigo: Corresponde al chakra del entrecejo (tercer ojo). El color azul oscuro o índigo poseen las mismas propiedades sedantes que las de color azul claro, solo que además ayudan a potenciar la intuición y a despertar el tercer ojo.
Correspondencia física: Tercer ojo, cerebro.

Violeta /Morado: Corresponde al chakra de la corona. El color violeta es un color muy elevado, por lo que se puede utilizar prácticamente en todas las partes del cuerpo y para casi todos los fines. Tiene la capacidad de limpiar, regenerar y aportar energía. La amatista es uno de los cristales minerales más potentes de la naturaleza, que nos ayuda en cualquier tipo de tratamiento así como en meditación.
Correspondencia física: Cerebro, tercer ojo.

Dorado, Blanco, Trasparente: Corresponde al chakra coronario superior. El blanco en sí mismo posee todos los colores, lo que significa que vibra en todas las frecuencias de la luz visible. Hay que diferenciar entre cristales blancos y trasparentes, ya que son los cristales trasparentes los que poseen la capacidad de emanar la más pura energía. El máximo exponente de la naturaleza es el cuarzo trasparente, que puede ser utilizado prácticamente para cualquier fin curativo y que emana elevadísima energía.
Los minerales no completamente trasparentes (como la calcita) o claramente blancos son especialmente útiles para limpiar y purificar, pero carecen de la elevada energía de los cristales de cuarzo o diamante.
Correspondencia física: Cerebro.

Los Chakras y sus minerales

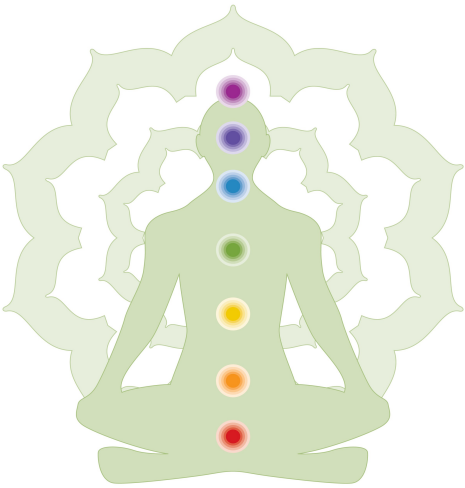

Según el hinduismo los chakras son vórtices energéticos situados en los cuerpos sutiles del ser humano. Su tarea es la recepción, transformación y distribución de la energía. Cada uno de los chakras posee un color característico, que brillará con más o menos fuerza en función de estado evolutivo de la persona. La función de los chakras es mantener la salud física, mental, emocional y espiritual.
Los problemas emocionales, las enfermedades, las preocupaciones etc. bloquean la energía no permitiendo que esta fluya de forma natural regenerando y revitalizando el cuerpo y el espíritu.
El trabajo con minerales ayuda no solo a desbloquear la energía sino a avanzar en la propia evolución personal, logrando enormes mejorías físicas, mentales y emocionales.

LOS SIETE CHAKRAS PRINCIPALES:

Sahasrara Ajna Vishudda Anahata Manipura Svadhishthana Muladhara

Muladhara o chakra básico o raíz: Situado entre el ano y los genitales este chakra se relaciona con el instinto, seguridad, supervivencia y al potencial básico humano.
Correspondencia física: Órganos reproductores (ovarios, testículos) y próstata.

Svadhishthana o chakra sacro: Este chakra se relaciona con la sexualidad y la creatividad.
Correspondencia física: Abdomen, bazo.

Manipura o chakra del plexo solar: Está situado en la región umbilical, y se relaciona con la digestión y la energía.
Correspondencia física: Abdomen, intestino.

Anahata o chakra del corazón: Se relaciona con emoción, compasión, amor, equilibrio y bienestar. Se relaciona con el Timo, glándula del sistema endocrino e inmunológico que protege el cuerpo de las enfermedades.
Correspondencia física: Corazón y pulmones.

Vishudda o chakra de la garganta: Este chakra está en estrecha relación con el Tiroides, glándula reguladora del sistema endocrino que produce hormonas relacionadas con el crecimiento y el desarrollo. Se relaciona este chakra con la comunicación y el crecimiento.
Correspondencia física: Garganta, voz, tiroides.

Ajna o chakra del entrecejo o del tercer Ojo: Se relaciona con la glándula Pineal, responsable de la segregación de la melanina, sustancia relacionada con el sueño. Es el chakra responsable del tiempo, la percepción y la luz.
Correspondencia física: Tercer ojo, cerebro.

Sahasrara o chakra corona: Es el chakra maestro, el responsable de todos los demás.
Correspondencia física: Cerebro, tercer ojo.

Las enfermedades y los minerales

ACIDEZ

Definición: Se denomina pirosis o agruras a una sensación de dolor o quemazón en el esófago, justo debajo del esternón que es causada por la regurgitación de ácido gástrico. El dolor se origina en el pecho y puede radiarse al cuello, la garganta o al ángulo de la mandíbula.

Minerales que tratan la acidez:

MALAQUITA: s una de las piedras curativas por excelencia ya que alivia el dolor de la parte del cuerpo sobre la que la situemos además de ayudar en el tratamiento de múltiples enfermedades. Colocada sobre el estómago o sujetándola con la mano izquierda alivia la acidez.

TURQUESA: La turquesa es una piedra sagrada para muchas culturas, es una piedra protectora que se utiliza para hacer talismanes y amuletos. Es una piedra fuertemente regeneradora que ayuda a tratar el agotamiento. Se puede colocar sobre cualquier parte del cuerpo afectada, aunque su máxima eficacia la alcanza sobre los chakras del plexo solar y la garganta. Alivia tanto la acidez como los dolores de estómago.

ALERGIAS

Definición: La alergia es una hipersensibilidad a una particular sustancia que, si se inhala, ingiere o se toca produce unos síntomas característicos. La alergia es el efecto perjudicial de hipersensibilidad del organismo. La sustancia a la que se es alérgico se denomina "alérgeno", y los síntomas provocados son definidos como "reacciones alérgicas". Cuando un alérgeno penetra en el organismo de un sujeto alérgico, el sistema inmunitario de éste responde produciendo una gran cantidad de anticuerpos llamados IgE. La sucesiva exposición al mismo alérgeno producirá la liberación de mediadores químicos, en particular la histamina, que producirán los síntomas típicos de la reacción alérgica.

Minerales que tratan la alergia:

CUARZO VERDE O VENTURINA: El cuarzo verde, venturina o aventurina es un mineral de la familia del cuarzo que tiene grandes propiedades curativas. Para prevenir la alergia se puede colocar una pieza de venturina en el dormitorio, que además aportará calma y tranquilidad a la habitación.

DIAMANTE: El diamante es una de las piedras más apreciadas en joyería debido a su belleza y brillo, aunque su precio es muy elevado y adquirir un diamante de calidad puede tener un coste económico enorme. Para su utilización en gemoterapia podemos utilizarlo tanto en joyas como adquirir un diamante en bruto y sostenerlo entre las manos. El diamante ayuda en el tratamiento de la alergia, y a nivel preventivo podemos llevar cualquier joya de diamantes en contacto con la piel.

ANEMIA

Definición: La anemia es una enfermedad de la sangre que es debida a una alteración de la composición sanguínea y determinada por una disminución de la masa eritrocitaria que condiciona una concentración baja de hemoglobina. Rara vez se registra en forma independiente una deficiencia de uno solo de estos factores. La anemia es una definición del laboratorio que entraña un recuento bajo de eritrocitos y un nivel de hemoglobina o hematocrito menor de lo normal.

Minerales que tratan la anemia:

HELIOTROPO O JASPE SANGRE: El heliotropo o jaspe sangre es un tipo de jaspe (pertenecientes a la familia de los cuarzos) que suele presentar un color rojo intenso con manchas de tonos marrones a verdes. En casos de anemia es conveniente colocar un heliotropo bajo la almohada.

ANOREXIA

La anorexia es una terrible enfermedad que en los últimos tiempos viene afectando a muchas personas, especialmente a mujeres adolescentes. El miedo a engordar, unido a una visión completamente distorsionada del cuerpo, lleva al enfermo a comer cada vez menos cantidad de alimentos para perder peso, llegando prácticamente a la inanición. Esta enfermedad puede llegar a ocasionar la muerte así como graves secuelas físicas.

En el caso de la anorexia es crítico ponerse en manos de un médico especialista en cuanto sea detectada (normalmente por los propios familiares y gente del entorno), ya que su tratamiento precoz es fundamental.

En paralelo al tratamiento médico (nunca como sustitutivo), él topacio y la cornalina son dos minerales que aportarán grandes beneficios al paciente. Este puede llevar uno de estos minerales en forma de joya de forma permanente hasta que se de una clara mejoría o se puede situar una pieza de uno de estos minerales en la habitación del paciente.

El topacio ayudará en el tratamiento de la enfermedad, mientras que la cornalina favorecerá la asimilación de los nutrientes de los alimentos (favoreciendo la mejoría física) y aportará fuerza y vitalidad para luchar en la superación de la enfermedad.

ARTRITIS

Definición: La artritis es la inflamación de una articulación, caracterizada por dolor, limitación de movimientos, tumefacción y calor local. Existe otro término que se confunde con la artritis, que es la artrosis la que corresponde a un trastorno degenerativo de la articulación. Existen numerosas enfermedades y síndromes que pueden producir artritis.

Minerales que tratan la artritis:

CALCITA VERDE: La calcita verde es muy efectiva cuando los problemas emocionales se manifiestan en articulaciones, huesos y ligamentos. Por tanto es idónea para tratar problemas de artritis, tendinitis y reumatismo.

FLUORITA: La fluorita alivia los problemas de artritis y reuma, se coloca sobre la zona a tratar.

MALAQUITA: La malaquita es un mineral que tiene la capacidad de aliviar el dolor. Por su capacidad de absorber energía hay que prestar especial atención a su limpieza tras cada uso. Colocada sobre la zona afectada alivia las molestias de la artritis.

ASMA

Definición: El asma es una condición crónica del sistema respiratorio, en el que sus vías ocasionalmente se contraen, se inflaman y se producen cantidades excesivas de mucosidad, a menudo en respuesta a uno o más factores desencadenantes. Estos episodios pueden ser desencadenados por cosas tales como la exposición a un medio ambiente estimulante, como un alérgeno, aire húmedo, el ejercicio o esfuerzo, o el estrés emocional. Por lo general son crisis respiratorias de corta duración, aunque puede haber períodos con ataques asmáticos diarios que pueden persistir por varias semanas.

Minerales que tratan el asma:

ÁMBAR: El ámbar situado en la zona del plexo solar trata los problemas respiratorios y el asma.

RODOCROSITA: La rodocrosita ayuda en el tratamiento de los problemas respiratorios. En el caso del asma conviene colocar una pieza de rodocrosita sobre el chakra del plexo solar.

BAZO

Definición: Bazo, órgano de tipo glandular, aplanado y oblongo, situado en la zona superior izquierda de la cavidad abdominal, en contacto con el páncreas, el diafragma y el riñón izquierdo; está sujeto por bandas fibrosas unidas al peritoneo (la membrana que reviste la cavidad abdominal). Aunque su tamaño varía de unas personas a otras suele tener una longitud de 13 cm, una anchura de 10 cm y un grosor de 3,8 cm así como un peso de 200 g aproximadamente.
Funciones:
Hematopoyesis: durante la gestación el bazo es un importante productor de sangre en el feto. Tras el nacimiento desaparece esta función, pero puede volver a desempeñarla en caso de necesidad.
Filtro: el bazo se encarga de la maduración de los glóbulos rojos y también de la destrucción de los glóbulos rojos viejos, anómalos o en mal estado. Contribuye en mantener las plaquetas saludables.
Inmunitaria: en el bazo se producen anticuerpos y tiene capacidad para destruir bacterias mediante fagocitosis. El bazo es parte del sistema inmunitario y del sistema circulatorio humano que acompaña a las capilares, vasos, venas y otros músculos que tiene este sistema.

Minerales que tratan el bazo:

OLIVINO: El olivino o peridoto es un mineral especialmente eficaz en el tratamiento del bazo. Se ha de colocar en la zona del plexo solar.

CALAMBRES

Definición: El calambre es una sensación desagradable causada por una contracción involuntaria, generalmente de los músculos. Puede ser a causa de una insuficiente oxigenación de los músculos o por la pérdida de líquidos y sales minerales, como consecuencia de un esfuerzo prolongado, movimientos bruscos o frío. El envenenamiento o ciertas enfermedades también pueden causar calambres, particularmente en el estómago. También se puede definir como una contracción súbita y dolorosa de un músculo o de un grupo de ellos.

Minerales que tratan los calambres:

MALAQUITA: Es una de las piedras curativas por excelencia ya que alivia el dolor de la parte del cuerpo sobre la que la situemos además de ayudar en el tratamiento de múltiples enfermedades. Colocada sobre la zona a tratar alivia los calambres.

TURQUESA: La turquesa tiene propiedades antiinflamatorias y desintoxicantes. Colocada sobre la zona a tratar ayuda a aliviar los calambres.

CANCER

Definición: El cáncer es un conjunto de enfermedades en las cuales el organismo produce un exceso de células malignas (también conocidas como cancerígenas o cancerosas), con rasgos típicos de comportamiento y crecimiento descontrolado (crecimiento y división más allá de los límites normales, invasión del tejido circundante y, a veces, metástasis).

La metástasis, característica de muchos tipos de cáncer, es la propagación a distancia, por vía fundamentalmente linfática o sanguínea, de las células originarias del cáncer, y el crecimiento de nuevos tumores en los lugares de destino de dicha metástasis. Estas tres propiedades (división celular incontrolada, comportamiento aberrante y metástasis) diferencian a los tumores malignos (carcinomas) de los benignos (a veces simplemente llamados tumores), los cuales son limitados y no invaden o producen metástasis. La mayoría de los cánceres forman tumores, pero algunos como la leucemia no lo hacen.

Minerales que tratan el cáncer:

SUGILITA O LUVULITA: La sugilita o luvulita es un mineral muy especial, que tiene la capacidad de ayudarnos a encontrar el origen de los desequilibrios que causan la enfermedad en nuestro cuerpo. Este mineral se utiliza especialmente en el tratamiento del cáncer, ayudando a determinar su origen y canalizar la energía curativa que nos ayude a superar esta enfermedad.

COLESTEROL

Definición: El colesterol es un esterol (lípido) que se encuentra en los tejidos corporales y en el plasma sanguíneo de los vertebrados. Se presenta en altas concentraciones en el hígado, médula espinal, páncreas y cerebro.

Minerales que tratan el colesterol:

MAGNESITA: La magnesita acelera el metabolismo de las grasas por lo que ayuda a controlar el colesterol. Llévala contigo a ser posible en contacto con la piel.

DESINTOXICACIÓN DEL CUERPO

Hay muchos minerales que nos ayudan a eliminar del cuerpo las toxinas, unos lo hacen de forma específica (sistema digestivo, piel, etc.) y otros de forma general ayudando a limpiar y regenerar el cuerpo físico.

CRISOPASA: La crisopasa tiene un potente poder desintoxicante. Sitúala sobre el lugar a tratar o llévala contigo.

FLUORITA: La fluorita, especialmente la de color verde, ayuda a equilibrar el organismo y eliminar las toxinas. Es importante su limpieza después de utilizarla.

OLIVINO O PERIDOTO: Ayuda a liberar las toxinas y tiene un gran efecto limpiador. Se puede llevar como collar o colgante, siendo especialmente eficaz cuando está situado a la altura del plexo solar.

TURMALINA: La turmalina, especialmente las de color verde y rosa. Es conveniente llevarla como colgante durante varios días. Prácticamente no requiere limpieza.

TURQUESA: Además de sus propiedades desintoxicantes la turquesa posee propiedades protectoras y ayuda a eliminar las energías parasitarias. Como el olivino y la turmalina es perfecta para llevarla en forma de colgante.

DIABETES

Definición: El término diabetes incluye dos situaciones patológicas diferentes: la diabetes mellitus y la diabetes insípida. Dichos trastornos no poseen relación patológica alguna, pues sus causas y procesos morbosos (etiopatogenia) son distintos, pero comparten ciertas manifestaciones clínicas que han hecho que tengan idéntico nombre. Generalmente, se usa el término «diabetes» para referirse a la diabetes mellitus, que es un trastorno mucho más frecuente y conocido que la diabetes insípida.

La diabetes mellitus no es una patología única sino un síndrome, por lo cual esta denominación incluye hoy en día a su vez, a varios tipos de afecciones diferentes pero con una característica común: la hiperglucemia y sus consecuencias.
Hay cuatro clases de diabetes mellitus:

Tipo 1: Causada por la destrucción de las células Beta del Páncreas que conlleva, usualmente, a una deficiencia total de insulina (antes llamada insulinodependiente o diabetes juvenil)

Tipo 2: Causada por resistencia a la insulina, con disminución de la producción o alteración en la secreción de la misma (antes llamada no insulinodependiente, generalmente iniciada en la adultez)
Gestacional: Un tipo desarrollado durante el embarazo.
Otros tipos: Desarrollados en el contexto de otras enfermedades o trastornos que se asocian a la diabetes mellitus.

Minerales que tratan la diabetes:

MALAQUITA: La malaquita es un mineral que tiene la capacidad de aliviar el dolor. Por su capacidad de absorber energía hay que prestar especial atención a su limpieza tras cada uso. Para ayudar en el tratamiento de la diabetes lleva contigo una malaquita, la puedes llevar como adorno o en el bolsillo.

SERPENTINA: La serpentina tiene una gran capacidad de absorber energía negativa y limpiar los chakras. Ayuda en el tratamiento de la diabetes.

DOLOR

Hay múltiples minerales que ayudan a aliviar el dolor, pero siempre deberemos intentar conocer el origen de ese dolor para tratar paralelamente al dolor la causa de la enfermedad.

Minerales que alivian el dolor:

AMATISTA: La amatista es sin duda uno de los minerales más importantes que nos ofrece la naturaleza. Es quizá el más completo de todos, nos ayuda en la evolución personal, aporta equilibrio, trata el cuerpo, la mente y el espíritu.

DIOPTASA: Tiene una gran capacidad de absorber la energía negativa, aliviando el dolor tanto emocional como físico.

LARIMAR: Además de sus propiedades calmantes, el larimar, colocado sobre la zona a tratar alivia el dolor. Es especialmente eficaz para el dolor de cabeza.

MALAQUITA: Es una de las piedras curativas por excelencia ya que alivia el dolor de la parte del cuerpo sobre la que la situemos además de ayudar en el tratamiento de múltiples enfermedades.

SERPENTINA: La serpentina absorbe las energías negativas, aliviando el dolor físico y emocional.

DOLOR DE CABEZA Y MIGRAÑAS

El dolor de cabeza y las migrañas suponen para mucha gente un auténtico problema en su día a día. Si bien, como en todos los casos se ha de buscar la causa de estos dolores y recurrir al tratamiento médico que nos indique el especialista hay una serie de minerales que pueden ayudarnos a sobrellevar estos ataques y calmar el dolor.

Minerales que alivian el dolor de cabeza y las migrañas:

AMATISTA: La amatista es sin duda uno de los minerales más importantes que nos ofrece la naturaleza. Es quizá el más completo de todos, nos ayuda en la evolución personal, aporta equilibrio, trata el cuerpo, la mente y el espíritu.

LARIMAR: Además de sus propiedades calmantes, el larimar, colocado sobre la zona a tratar alivia el dolor. Es especialmente eficaz para el dolor de cabeza.

MAGNESITA: La magnesita tiene propiedades calmantes. Está especialmente indicada en los casos de migrañas.

ESTÓMAGO

Los problemas de estómago en muchas ocasiones están relacionados con el estrés y la tensión emocional. Hay una serie de minerales que además de sus propiedades calmantes son muy eficaces en el tratamiento de afecciones de estómago.

AGUAMARINA: El aguamarina colocada sobre cualquier parte del cuerpo tiene propiedades calmantes.

TURMALINA: La turmalina amarilla trata los problemas de estómago.

TURQUESA: Además de sus propiedades desintoxicantes la turquesa posee propiedades protectoras y ayuda a eliminar las energías parasitarias. Alivia los calambres y las molestias de estómago. Es perfecta para llevarla en forma de colgante.

FATIGA CRÓNICA

El Síndrome de fatiga crónica (SFC) es una enfermedad poco frecuente. Su característica principal es sentir una gran fatiga y síntomas relacionados con ésta. Y provoca un cansancio y dolor extremos con el esfuerzo físico.

Minerales que ayudan en el tratamiento de la fatiga crónica:

AMETRINO O BOLIVIANITA: El cuarzo ametrino es una combinación natural de amatista y cuarzo citrino originario de Bolivia. Posee las cualidades de ambos minerales. Es un potente aliado en el tratamiento de la fatiga crónica.

FERTILIDAD

Hay muchas causas de infertilidad tanto masculina como femenina. Cuando una pareja desea quedarse embarazada y no lo consigue se genera un fuerte estrés emocional que puede dificultar todavía más la concepción. Por ello, además de visitar al especialista sería conveniente utilizar piedras que nos aporten calma y tranquilidad como el larimar o la aguamarina.

Minerales que ayudan a potenciar la fertilidad:

RODONITA: La rodonita potencia la fertilidad y además absorbe la energía negativa y ayuda a curar el dolor emocional, por lo que es una piedra perfecta para cuando la pareja intente concebir.

ZOISITA: La zoisita ayuda en el tratamiento de problemas de fertilidad tanto en el hombre como en la mujer.

FIEBRE

La fiebre es únicamente un síntoma que puede estar provocado por múltiples enfermedades. Es especialmente alta en los niños, debiendo tener cuidado de que no exceda de los 40º.

Minerales que ayudan a controlar la fiebre:

ÁGATA AZUL: El ágata revitaliza el cuerpo, ayudando a controlar la fiebre.

MAGNESITA: La magnesita es un mineral calmante que aporta paz y tranquilidad. Ayuda a rebajar la fiebre.

RUBÍ: El rubí, colocado en la zona del plexo solar, ayuda a combatir las infecciones y la fiebre.

HÍGADO

El hígado es un órgano o víscera del cuerpo humano y, a la vez, la glándula más voluminosa de la anatomía y una de las más importantes en cuanto a la actividad metabólica del organismo. Desempeña funciones únicas y vitales como la síntesis de proteínas plasmáticas, elaboración de la bilis (necesaria para la digestión y absorción de las grasas), función desintoxicante, almacén de vitaminas, glucógeno, etc. Además, es el responsable de eliminar de la sangre las sustancias que pueden resultar nocivas para el organismo, transformándolas en otras innocuas.

Minerales que tratan el hígado:

DIOPTASA: La dioptasa ayuda a regenerar el hígado. La zona donde resulta más efectiva es sobre el chakra del corazón.

HELIOTROPO O JASPE SANGRE: El heliotropo ayuda a tratar todas las enfermedades relacionadas con la sangre. Además ayuda a desintoxicar el hígado. Puedes llevarlo puesto de manera constante.

OLIVINO O PERIDOTO: Ayuda a regenerar el hígado, el bazo y las vesícula biliar. Se puede colocar sobre la zona a tratar o llevarlo como joya en contacto con la piel.

HINCHAZÓN O INFLAMACIÓN

La inflamación es la forma de manifestarse de muchas enfermedades. Se trata de una respuesta inespecífica frente a las agresiones del medio, y está generada por los agentes inflamatorios. La respuesta inflamatoria ocurre sólo en tejidos conectivos vascularizados y surge con el fin defensivo de aislar y destruir al agente dañino, así como reparar el tejido u órgano dañado. El mayor problema que surge de la inflamación es que la defensa se dirija tanto hacia agentes dañinos como a no dañinos, de manera que provoque lesión en tejidos u órganos sanos.

Minerales que tratan la inflamación:

AGUAMARINA: El aguamarina tiene propiedades calmantes. Colocada sobre cualquier parte del cuerpo reduce la inflamación.

AMATISTA: La amatista reequilibra y alivia el dolor. Aplicada sobre la zona dañada reduce la inflamación.

HOSPITALIZACIÓN O CONVALECENCIAS

Durante una hospitalización el enfermo pasa por un estado físico y emocional de debilidad. La fuerza y el ánimo son fundamentales en la recuperación.

AMATISTA: La amatista aporta paz y equilibrio interior y protege de las energías negativas. A las personas enfermas les ayuda a la aceptación de la enfermedad logrando excelentes resultados tanto físicos como anímicos.

CUARZO RUTILADO: Es perfecto para situarlo junto a la cama de la persona convaleciente.

JASPE: El jaspe favorece el sistema circulatorio y digestivo. Es conveniente situar una pieza de jaspe junto a la cama de la persona convaleciente, favorecerá su recuperación y le aportará fuerza.

HUESOS

Minerales indicados para los huesos:

APATITO: El apatito favorece la asimilación del calcio ayudando en el tratamiento de dientes y huesos.

FLUORITA: La fluorita alivia la artritis y el reuma, favorece los dientes y los huesos y tiene propiedades desintoxicantes.

MAGNESITA: La magnesita facilita la asimilación de los nutrientes. Es beneficiosa para huesos y dientes.

INFECCIONES

Las infecciones se producen cuando un patógeno (organismo colonizador perjudicial para el organismo huésped) coloniza a un organismo. En muchas ocasiones, el estado bajo de las defensas favorece la aparición de infecciones, ya que el sistema inmunológico del huésped está en peores condiciones para combatir la infección.

Minerales que tratan las infecciones:

SODALITA: La sodalita refuerza el sistema inmunológico y ayuda a combatir las infecciones. Se puede colocar una pieza de sodalita en contacto con la piel sobre la zona infectada.

RUBÍ: Situado sobre el chakra del plexo solar ayuda a combatir las infecciones y la fiebre.

PROBLEMAS DE LARINGE Y GARGANTA

En general, los minerales de color azul son específicos para las dolencias relacionadas con la garganta. De ellos los más indicados son:

AGUAMARINA: El aguamarina posee propiedades calmantes y antiinflamatorias. Alivia los problemas de garganta.

LARIMAR: Está especialmente indicada para colocarla sobre los chakras del corazón, garganta, tercer ojo y coronilla. Es muy efectiva para tratar las afecciones de garganta.

LAPISLÁZULI: Ayuda a combatir las enfermedades de la garganta y del sistema respiratorio.

TURMALINA AZUL: Su chakra es el de la garganta. Ayuda a combatir todas las enfermedades relacionadas con la garganta y la laringe. Se puede llevar como colgante.

LIGAMENTOS

Definición: Un ligamento es una estructura anatómica en forma de banda, compuesto por fibras resistentes que conectan los tejidos que unen a los huesos en las articulaciones.

Minerales para aliviar los problemas de ligamentos:

AGUAMARINA: El aguamarina posee propiedades calmantes y antiinflamatorias por lo que situada sobre la zona a tratar aliviará las molestias relacionadas con los problemas de ligamentos.

MANOS

Las manos pueden estar afectadas por múltiples enfermedades que causan dolor. Si bien el especialista tratará la enfermedad correspondiente, en la aguamarina se puede encontrar un aliado para calmar los síntomas:

AGUAMARINA: la aguamarina posee propiedades calmantes y antiinflamatorias por lo que sosteniéndola en las manos aliviará el dolor.

OJOS

Las enfermedades que pueden afectar a los ojos son muy variadas y han de ser tratadas por el especialista. No obstante, hay minerales que favorecen la vista y pueden ayudar de manera paralela al tratamiento de los ojos:

CRISOPASA: La crisopasa ayuda en el tratamiento de los problemas oculares.

DIAMANTE: El diamante ayuda en el tratamiento de las afecciones de la vista, especialmente con el glaucoma.

TURMALINA: La turmalina azul es un mineral específico para el tratamiento de las patologías relacionadas con los ojos. Podemos colocar una vara de turmalina azul sobre cada ojo unos minutos al día para ayudar en el tratamiento de las enfermedades de estos.

PIEL

La piel es el mayor órgano del cuerpo humano. Actúa como barrera protectora que aísla al organismo del medio que le rodea, protegiéndole y contribuyendo a mantener íntegras sus estructuras, al tiempo que actúa como sistema de comunicación con el entorno.

Como ante cualquier enfermedad, hay que acudir a un especialista para que nos indique el tratamiento correspondiente. Cuando utilicemos minerales para ayudar a paliar las afecciones de la piel tenemos que prestar especial cuidado a que estas no sean contagiosas, en cuyo caso habrá que asegurarse de desinfectar correctamente el mineral tras cada utilización. Otra opción es no colocar el mineral directamente sobre la zona afectada, sino situarlo en la zona circundante o bien sobre un apósito.

Minerales que ayudan a tratar las afecciones de la piel:

CALCITA: La calcita, colocada directamente sobre la zona a tratar ayuda a aliviar los problemas de la piel. Debido a que es un mineral delicado, se aconseja no utilizarlo en el caso de enfermedades contagiosas, ya que podríamos estropearlo al desinfectarlo tras su uso.

CRISOPASA: La crisopasa, mineral de la familia del cuarzo, ayuda en el tratamiento de las afecciones de la piel.

REUMA

Definición: El reumatismo o desorden reumático es un término no específico para problemas médicos que afectan el corazón, huesos, articulaciones, riñones, piel y pulmones. El estudio e intervenciones terapéuticas de estos desórdenes se denominan reumatología.
El termino reuma se sigue utilizando de forma coloquial para referirse a los dolores articulares. Por ello se incluye esta acepción, teniendo en cuenta que se refiere a los dolores producidos por inflamación en las articulaciones:

Minerales que ayudan en el tratamiento del dolor articular:

FLUORITA: La fluorita alivia los dolores articulares. Se puede situar sobre la zona a tratar o sostener una pieza de fluorita en cada mano durante unos minutos al día.

TURQUESA: La turquesa tiene propiedades antiinflamatorias, por lo que ayuda a aliviar los dolores producidos por la inflamación de las articulaciones.

RIÑÓN

Definición: Los riñones están situados en la parte posterior del abdomen. Hay dos, uno a cada lado de la columna vertebral. Los riñones filtran la sangre del aparato circulatorio y permiten la excreción a través de la orina de diversos residuos metabólicos del organismo, (como urea, creatinina, potasio y fósforo), por medio de un sistema complejo que incluye mecanismos de filtración, reabsorción y excreción.

Minerales que ayudan en el tratamiento de los riñones:

HELIOTROPO: El heliotropo ayuda en el tratamiento de los riñones, el hígado y el bazo.

SISTEMA CIRCULATORIO

El aparato circulatorio es la estructura anatómica que comprende conjuntamente tanto al sistema cardiovascular que conduce y hace circular la sangre (torrente sanguíneo), como al sistema linfático que conduce la linfa.

Minerales que tratan el sistema circulatorio:

JASPE ROJO: El jaspe rojo favorece el sistema circulatorio. Está especialmente indicado para colocarlo sobre el chakra base.

KUNCITA: La kuncita favorece el sistema circulatorio. Su chakra es el del corazón.

PIRITA: La pirita ayuda a tratar los desordenes del sistema circulatorio. Su chakra es el del plexo solar.

SISTEMA DIGESTIVO

El aparato digestivo es el conjunto de órganos (boca, faringe, esófago, estómago, intestino delgado e intestino grueso) encargados del proceso de la digestión, es decir, la transformación de los alimentos para que puedan ser absorbidos y utilizados por las células del organismo. La función que realiza es la de transporte (alimentos), secreción (jugos digestivos), absorción (nutrientes) y excreción mediante el proceso de defecación.

Minerales que tratan el sistema digestivo:

CALCITA: Está especialmente indicada para los trastornos del sistema digestivo.

CUARZO AHUMADO: Está para los trastornos del sistema digestivo, sobre todo para los dolores abdominales. Colocarla sobre la zona a tratar.

PIRITA: La pirita ayuda a tratar los desordenes del sistema digestivo. Su chakra es el del plexo solar.

TOPACIO:
Es un gran sanador del sistema digestivo. Su chakra es el del plexo solar.

TURMALINA: La turmalina verde o verdelita ayuda a tratar los trastornos del sistema digestivo, especialmente diarrea y estreñimiento.

SISTEMA ENDOCRINO

El sistema endocrino u hormonal es un conjunto de órganos y tejidos del organismo que liberan un tipo de sustancias llamadas hormonas y está constituido además de estas, por células especializadas y glándulas endocrinas.
Actúa como una red de comunicación celular que responde a los estímulos liberando hormonas y es el encargado de diversas funciones metabólicas del organismo, entre ellas:
- Controlar la intensidad de funciones químicas en las células.
- Regir el transporte de sustancias a través de las membranas de las células.
- Regular el equilibrio (homeostasis) del organismo. Hacer aparecer las características sexuales secundarias.
- Otros aspectos del metabolismo de las células, como crecimiento y secreción.
Entre las glándulas más importantes del sistema endocrino encontramos el tiroides y el timo.

Minerales que ayudan a la regulación del sistema endocrino:

AGUAMARINA: Ayuda en el tratamiento de los problemas de tiroides.

DIOPTASA: Es un mineral con muchas propiedades curativas, entre ellas trata el timo.

LAPISLÁZULI: Ayuda en el tratamiento de problemas de tiroides. Se puede llevar como colgante o collar en la zona de la garganta.

ZAFIRO: El zafiro azul ayuda a paliar los problemas de tiroides.

SISTEMA INMUNOLÓGICO

El sistema inmunológico está formado por un conjunto de mecanismos que protegen al organismo de infecciones por medio de la identificación y eliminación de agentes patógenos.

Los desórdenes en el sistema inmunológico pueden causar enfermedades. Las enfermedades relacionadas con la inmunodeficiencia ocurren cuando el sistema inmunológico es menos activo de lo normal, dando lugar a infecciones que pueden poner en peligro la vida.

En contraposición, las enfermedades autoinmunes son producidas por un sistema inmunológico hiperactivo que ataca tejidos normales como si fueran organismos extraños. Entre las enfermedades autoinmunes se incluyen la artritis reumatoide, diabetes mellitus tipo 1 y Lupus eritematoso.

Minerales que refuerzan el sistema inmunológico:

APATITO: Colocado sobre el timo ayuda a reforzar el sistema inmunológico.

SODALITA: La sodalita ayuda a combatir las infecciones y refuerza el sistema inmunológico.

SISTEMA NERVIOSO

El sistema nervioso es una red de tejidos altamente especializada, que tiene como componente principal a las neuronas, células que se encuentran conectadas entre sí de manera compleja y que tienen la propiedad de conducir, usando señales electroquímicas, una gran variedad de estímulos dentro del tejido nervioso y hacia la mayoría del resto de los tejidos, coordinando así múltiples funciones del organismo.
En el ser humano el sistema nervioso constituye el 70% del cuerpo, por lo general los nervios van conectados desde ligamentos hasta pequeñísimas arterias y conexiones.

Minerales que ayudan a la regulación del sistema nervioso:

KUNZITA: Calma y alivia los problemas relacionados con el sistema nervioso.

RODONITA: Ayuda en el tratamiento de las enfermedades relacionadas con el sistema nervioso.

TURMALINA VERDE: Ayuda con los problemas del sistema nervioso. Su chakra es el del corazón.

SISTEMA RESPIRATORIO

El sistema respiratorio facilita la oxigenación de la sangre y la eliminación del dióxido de carbono.
El sistema respiratorio consta de:
Sistema de conducción: fosas nasales, boca, faringe, laringe, tráquea, bronquios principales, bronquios lobares, bronquios segmentarios y bronquiolos.
Sistema de intercambio: conductos y sacos alveolares.

Minerales que ayudan en el tratamiento del sistema respiratorio:

LAPISLÁZULI: Ayuda con los problemas relacionados con la laringe, faringe y tráquea.

PIRITA: Ayuda en el tratamiento de las enfermedades relacionadas con los pulmones.

RODOCROSITA: Ayuda en el tratamiento de los problemas respiratorios en general. Su chakra es el del plexo solar.

ÚLCERA DE ESTÓMAGO

Una úlcera péptica es una llaga en el revestimiento del estómago o el duodeno (que es el principio del intestino delgado).

Minerales que ayudan en el tratamiento de la úlcera de estómago:

RODONITA: Alivia las molestias generadas por la úlcera de estómago.

VISTA

La visión es un sentido que consiste en la habilidad de detectar la luz y de interpretarla (ver).
La primera parte del sistema visual se encarga de formar la imagen óptica del estímulo visual en la retina (sistema óptico). Esta es la función que cumplen la córnea y el cristalino del ojo. Las células de la retina forman el sistema sensorial del ojo. Las primeras en intervenir son los fotorreceptores, los cuales capturan la luz que incide sobre ellos. Otras células de la retina se encargan de transformar dicha luz en impulsos electroquímicos y en transportarlos hasta el nervio óptico. Desde allí, se proyectan a importantes regiones como el núcleo geniculado lateral y la corteza visual del cerebro. En el cerebro comienza el proceso de reconstruir las distancias, colores, movimientos y formas de los objetos que nos rodean.

Minerales que favorecen la vista:

DIAMANTE: El diamante ayuda en el tratamiento de las afecciones de la vista, especialmente con el glaucoma.

ZAFIRO: El zafiro, especialmente el zafiro verde, favorece la vista.

Las emociones y los minerales

ADICCIÓN

Hoy en día las adicciones son uno de los grandes males de las sociedades occidentales. El estrés que conlleva el día a día, la sensación de soledad y frustración, así como la aceptación social de muchas drogas (tabaco, alcohol, etc.) lleva en muchos casos a acabar dependiendo de sustancias que, no solamente son nocivas para nosotros, sino que en muchas ocasiones acaban destruyendo también a las personas que nos rodean.

Cuando tratamos de superar una dependencia el éxito reside principalmente en uno mismo, en el convencimiento que tenga de querer superar esa adicción y en la voluntad de superarla. Factores externos como el apoyo familiar, especialistas y entorno son también en muchas ocasiones factores decisivos para que la persona logre salir de la situación.

AMATISTA: En los casos de adicciones el mineral más beneficioso a todos los niveles es la amatista. Este mineral ayuda enormemente en la superación personal, el conocimiento de uno mismo y de la realidad que nos rodea aportando además paz y serenidad. Ayuda en cualquier situación de dolor y nos infunde la fuerza para superar las situaciones difíciles de la vida.

Cuando tratamos de superar una adicción es conveniente también limpiar el organismo de las sustancias nocivas que esa droga ha ido depositando en nuestro cuerpo, por lo que pueden también utilizarse minerales como la turmalina, la crisopasa, la turquesa, el olivino o la fluorita para ayudar en el proceso de desintoxicación

ANSIEDAD

La ansiedad es un estado de agitación o inquietud que se produce normalmente ante situaciones de estrés, miedo, inseguridad, etc. En algunos casos la ansiedad producida por una situación desemboca en una crisis de ansiedad que puede generar taquicardia, mareos, nauseas, sudoración excesiva, etc.
Como ante cualquier problema médico, hemos de acudir a un especialista (médico o psicólogo) para que determine el origen y tratamiento de esta patología. No obstante, hay una serie de minerales que por sus propiedades calmantes y sedantes pueden ayudarnos a superar las crisis de ansiedad.

CUARZO LECHOSO: El cuarzo lechoso aporta tranquilidad. En las épocas en las que se está sometido a estrés o a fuertes tensiones se puede colocar una pieza de cuarzo lechoso en el dormitorio que aportará serenidad.

CUARZO ROSA: El cuarzo rosa, al igual que el cuarzo lechoso, tiene propiedades calmantes. Puedes colocar una pieza de cuarzo rosa en el dormitorio o llevarlo cono joya, especialmente en forma de colgante.

KUNZITA: En épocas de estrés puedes llevar un colgante de kunzita sobre el chakra del corazón.

TURMALINA VERDE: La turmalina verde tiene la propiedad de aportar calma y paciencia.

AUTOESTIMA

La autoestima es la visión que una persona tiene de si misma y el amor que siente hacia su propia persona. La autoestima no responde a la lógica o la razón, por lo que muchas veces el concepto que tenemos de nosotros mismos está completamente distorsionado haciendo que nos infravaloremos, que nos pongamos limitaciones que solamente están en nuestra mente o que no nos queramos a nosotros mismos y no nos sintamos dignos de que nos quieran.

La mejora de la autoestima, además de la ayuda de profesionales de la psicología o la psiquiatría, depende fundamentalmente del trabajo personal.

Minerales que favorecen la autoestima:

AGUAMARINA: El aguamarina ayuda a aclarar la mente, favorece la autoestima y ayuda a romper con los viejos patrones.

CORNALINA: La cornalina además de favorecer la autoestima aporta vitalidad y energía.

TURQUESA: Llevada como colgante o collar sobre el chakra de la garganta favorece la autoestima.

OJO DE TIGRE: El ojo de tigre es una piedra perfecta para las personas con baja autoestima y una visión distorsionada de si mismas.

CLAUSTROFOBIA

La claustrofobia es la fobia a los espacios cerrados (ascensores, túneles, etc.). La persona claustrofóbica suele tener miedo a quedarse encerrado para siempre, a la asfixia o a que no haya suficiente aire en ese espacio cerrado.

CUARZO CON TURMALINA: El cuarzo con turmalina aúna las propiedades del cuarzo y de la turmalina. El cuarzo infunde fuerza y energía, mientras que la turmalina disipa las energías negativas. El cuarzo con turmalina ayuda a superar los miedos y las situaciones en las que hemos de enfrentarnos a ellos.

CÓLERA O IRA

La cólera o la ira es la pasión del alma que causa indignación y enfado, o bien, apetito o deseo de venganza, o como causa de violencia contra los demás o contra uno mismo.

Minerales que ayudan a controlar la ira:

CUARZO ROSA: El cuarzo rosa calma la ira y nos ayuda a perdonar a las personas que nos han hecho daño. Se puede llevar en forma de colgante o pulsera.

LARIMAR: El larimar ayuda a calmar la ira y redistribuir la energía. Se puede llevar como joya durante largos periodos de tiempo.

RODONITA: La rodonita ayuda a superar los problemas emocionales que han causado rabia o ira.

COMUNICACIÓN

La base de las relaciones humanas está en la comunicación. Según la función que tenga la comunicación puede ser:
Informativa: Emisión de información del emisor al receptor.

Afectiva: La información que se emite tiene una carga afectiva.
Reguladora: Tiene que ver con la regulación de la conducta de las personas con respecto a sus semejantes (por ejemplo una crítica).

El chakra de la garganta está relacionado con la comunicación. Sea cual sea el problema de comunicación al que nos enfrentemos será favorable equilibrar el chakra de la garganta colocando un cristal biterminado de cuarzo o amatista. Una vez equilibrado podemos tratar este chakra con minerales de color azul, especialmente aguamarina, lapislázuli, larimar, turmalina azul o turquesa. Se puede llevar como colgante en contacto con el chakra de la garganta durante el tiempo que sea necesario.
Habrá que repetir este proceso de limpieza y estimulación hasta que se note mejoría.
En el caso de que el problema de verbalización esté relacionado con miedos, traumas, o emociones dolorosas sería recomendable hacer una limpieza energética de todos los chakras con amatista y trabajar, además de con el chakra de la garganta, con el chakra del corazón con minerales como la turmalina rosa y verde, el cuarzo rosa o la rodonita, que irán poco a poco cicatrizando las emociones dolorosas.

CONFIANZA

Cuando alguien o algo nos ha herido, la mayoría de las personas tenemos tendencia a desconfiar. Elaboramos una coraza a modo de escudo protector que hace que nos cueste volver a confiar en otras personas o que nos cierra a emociones como el amor por miedo a volver a sufrir.

En estos casos debemos centrarnos en el chakra del corazón para sanar las heridas y abrirnos de nuevo. Los minerales del chakra del corazón son los de color rosa y color verde. El color verde ayudará a curar las heridas, mientras que el color rosa infunde la energía del amor aportando vitalidad y ganas de vivir de nuevo. Como mineral verde podemos utilizar la dioptasa o la turmalina verde, y como mineral rosa el cuarzo rosa o la rodonita. Es especialmente útil para este tipo de casos la turmalina multicolor verde y rosa, ya que al aunar los dos minerales en un solo cristal resulta especialmente eficaz.

CREATIVIDAD

La creatividad o la expresión creativa están asociadas al chakra sacro (situado en la zona del abdomen). Este chakra corresponde al color naranja, por lo que los minerales naranjas serán especialmente útiles para su estimulación.

La cornalina naranja y el ámbar serán especialmente útiles para potenciar las habilidades creativas. Situando una pieza de uno de estos minerales sobre el chakra sacro durante unos minutos al día iremos potenciando poco a poco nuestras habilidades creativas. Podemos además llevarlos en forma de collares, colgantes o pulseras durante una temporada, ya que además de potenciar la creatividad estos minerales aportan energía y vitalidad.

CRISIS

En los momentos de crisis, cuando nos encontramos en una situación que parece no tener salida, el granate infunde fuerza y nos ayuda a enfrentarnos a cualquier tipo de problema. Nos ayudará a pasar de un momento de crisis a ver el problema como un reto a superar.

Además del granate, podemos utilizar cualquiera de los minerales que ayudan a controlar la ansiedad, como cuarzo rosa, kunzita o turmalina verde, ya que nos aportarán calma y paz para poder enfrentar los problemas rebajando el nivel de angustia.

CULPABILIDAD

El sentimiento de culpa aparece cuando lo que hacemos no responde a lo que creemos que debemos hacer (el modelo que tenemos interiorizado). Durante la infancia se desarrolla el sentimiento de culpa por miedo a que dejen de querernos, por ejemplo, cuando lo padres riñen a un niño y el niño cree que los padres ya no le van a querer cambiará su conducta para mantener su cariño.

La culpa es seguramente, uno de los pocos sentimientos que no aporta absolutamente nada positivo. Este sentimiento puede llevar a la persona a deformar la visión de si misma, anular la personalidad para intentar agradar, sentir que no vale para nada y que no merece el amor, por lo que en muchas ocasiones acaban con personas que las infravaloran y acrecientan esos sentimientos.

Es difícil luchar contra el sentimiento de culpa, ya que es un patrón que adquirimos en la infancia y nos persigue a lo largo de toda la vida. Lo más importante es realizar un gran trabajo personal y deshacernos del concepto de "bueno" y "malo, "blanco" y "negro". Hemos de deshacernos de los viejos patrones para aprender a aceptarnos tal y como somos, a querernos y a ser un poco menos perfeccionistas.

Algunos minerales nos pueden ayudar a romper con los viejos patrones. Es importante aprender a querernos tal y como somos, intentando siempre hacer las cosas lo mejor posible y aprendiendo de los errores sin torturarnos. Para este tipo de trabajo personal los minerales como la aguamarina, el larimar, el lapislázuli o la turquesa nos pueden resultar de gran ayuda.

Cabe destacar el olivino, que además de romper viejos patrones nos ayudará a potenciar la autoestima y reducir el sentimiento de culpa.

Este es un trabajo largo, que debemos plantearnos como un nuevo camino a seguir en el que paso a paso iremos progresando hacia el amor a nosotros mismos.

DEPRESIÓN

La depresión es un trastorno emocional que se presenta como un estado de abatimiento e infelicidad que puede ser transitorio o permanente. El término médico hace referencia a un síndrome o conjunto de síntomas que afectan principalmente a la esfera afectiva: la tristeza patológica, el decaimiento, la irritabilidad o un trastorno del humor que puede disminuir el rendimiento en el trabajo o limitar la actividad vital habitual, independientemente de que su causa sea conocida o desconocida.

Hay varios minerales que pueden ayudarnos a superar la depresión ayudando a disipar la energía negativa, a superar los viejos patrones de conducta, aportando energía y vitalidad o ayudando a sanar las heridas del corazón.

De todos ellos, quizá el cuarzo rutilado sea el más completo para la depresión, ya que por un lado aporta fuerza y energía mientras que por otro nos ayuda a resolver los problemas y a avanzar en la evolución personal.

Minerales que ayudan a disipar la energía negativa y romper con los viejos patrones de conducta:

CUARZO AHUMADO: Especialmente indicado para las personas fantasiosas y soñadoras, el cuarzo ahumado ayuda a dispar la energía negativa y a arraigarnos al plano físico.

LAPISLÁZULI: El lapislázuli aporta la estabilidad y fuerza necesarias para romper con los viejos patrones de conducta.

TURQUESA: La turquesa se utiliza desde la antigüedad como amuleto por su capacidad de proteger de las energías negativas. Llevándola cerca del chakra de la garganta ayuda a romper con los viejos patrones y favorece la autoestima.

Minerales que aportan energía y vitalidad:

ÁMBAR: El ámbar es una herramienta para regenerar la energía, aporta vitalidad y optimismo.

CUARZO CITRINO: El cuarzo citrino es un cristal altamente positivo, aporta alegría, energía y ganas de vivir además de protegernos de las energías negativas que puedan rodearnos.

Minerales que ayudan a sanar las heridas del corazón:

AMATISTA: La amatista es uno de los cristales más benéficos de la naturaleza. El rayo púrpura de energía ayuda a sanar las heridas y a equilibrar la energía, aportando a su vez calma y paz interior.

KUNZITA: La kunzita, colocada sobre el chakra del corazón aporta paz y amor. Ayuda a cicatrizar las heridas y abrirnos de nuevo a la vida.

TURMALINA VERDE Y ROSA: La turmalina verde y rosa es perfecta para ayudar a sanar las heridas del corazón. Mientras que la parte verde del cristal ayuda a sanar las heridas, la parte rosa infunde energía y alegría de vivir ayudándonos a abrirnos de nuevo al amor y a la vida.

ESTRÉS

Estrés es toda demanda física o psicológica fuera de lo habitual y bajo presión que se le haga al organismo, provocándole un estado ansioso. En la mayor parte de los casos, el estrés aparece debido a las grandes demandas que se le imponen al organismo.

Hoy por hoy gran parte de la población sufre el estrés por el ritmo de vida frenético que llevamos. El trabajo, la familia y la vida social llegan a generar un gran desgaste que se

traduce en estrés y cansancio. Algunos minerales pueden ayudarnos a superar las épocas de estrés y afrontar las cosas con optimismo y vitalidad:

CUARZO BITERMINADO: En estados de nerviosismo o estrés, sostener un cristal de cuarzo biterminado en cada mano ayudara a equilibrar la energía y aportará paz y equilibrio.

CUARZO CON TURMALINA: El cuarzo con turmalina ayuda a disipar la energía negativa, es una gran ayuda cuando el estrés está provocado por las preocupaciones.

ÓNIX: Es el mineral por excelencia para los momentos de estrés. Ya sea como adorno (colgante, pulsera, etc.) o simplemente en el bolsillo nos ayudará a superar los problemas y a superar el desgaste producido por la situación.

FOBIAS

Una fobia es un miedo intenso y desproporcionado ante objetos o situaciones concretas. También se suele catalogar como fobia un sentimiento de odio o rechazo hacia algo (religión, etnia, etc.).

CUARZO CON TURMALINA: El cuarzo con turmalina ayuda a superar las fobias que se refieren a situaciones concretas como, por ejemplo, a los lugares cerrados, a volar, a los lugares públicos, etc. La turmalina ayuda a transformar la energía negativa en positiva, mientas que el cuarzo nos aporta valor y fuerza para enfrentar la situación.

INTUICIÓN

La intuición es el conocimiento que no sigue un camino racional para su construcción y formulación, y por lo tanto no puede explicarse o, incluso, verbalizarse. El individuo puede relacionar ese conocimiento o información con experiencias previas, pero por lo general es incapaz de explicar por qué llega a una determinada conclusión. Las intuiciones suelen presentarse más frecuentemente como reacciones emotivas repentinas a determinados sucesos o sensaciones que como pensamientos abstractos elaborados.

Hay varios minerales que potencian el desarrollo de la intuición, entre los que podemos destacar:

AGUAMARINA: El aguamarina potencia la intuición. Está especialmente indicado para la meditación.

AMATISTA: La amatista es uno de los cristales más importantes para la meditación. Aumenta la percepción.

CALCITA: La calcita, colocada sobre el chakra del entrecejo, ayuda a desarrollar la intuición y nuestra capacidad de comprensión.

CUARZO: Los cristales de cuarzo biterminado, colocados sobre el tercer ojo, expanden la conciencia y aumentan la intuición.

MIEDO

El miedo es una emoción caracterizada por un intenso sentimiento habitualmente desagradable, provocado por la percepción de un peligro, real o supuesto, presente o futuro. Es una emoción primaria que se deriva de la aversión natural al riesgo o la amenaza.

Minerales que ayudan a superar los miedos:

CUARZO CON TURMALINA: El cuarzo con turmalina ayuda a afrontar y superar el miedo a situaciones concretas. La turmalina ayuda a transformar la energía negativa en positiva, mientas que el cuarzo nos aporta valor y fuerza para enfrentar la situación.

OBSIDIANA: La obsidiana es un mineral que nos muestra la realidad tal y como es, con nuestros fallos y nuestras debilidades. Es una herramienta muy útil en el desarrollo personal, pero ha de manejarse con cuidado ya que hace que nos enfrentemos a nuestros miedos y fantasmas sin disfrazarlos ni suavizarlos. Por ello hay que estar seguro de estar preparado para enfrentarnos a nuestros miedos antes de utilizarla, sino se recomienda utilizar otros minerales como la turmalina.

TURMALINA: La turmalina chorlo, de color negro intenso, desvía las energías negativas del entorno y canaliza

NEGATIVIDAD

La negatividad es una actitud pesimista por la que se tiende a ver las cosas de la manera más desfavorable. Este tipo de actitudes nos afectan a nosotros y a la gente que nos rodea, ya que las personas cuando adoptamos esta actitud proyectamos la negatividad hacia nuestro entorno.

Minerales que ayudan a disipar la negatividad y/o nos protegen de ella:

CUARZO CITRINO: El cuarzo citrino nos protege de las energías externas. Es especialmente útil para la gente vulnerable a las energías del entorno y para gente que está rodeada de un entorno cargado de dolor y negatividad.

CUARZO CON TURMALINA: La turmalina ayuda a transformar la energía negativa en positiva, mientas que el cuarzo nos aporta valor y fuerza para enfrentar las situaciones. Es recomendable para personas negativas llevarla durante el tiempo necesario hasta que se empiece a cambiar de actitud junto con alguna piedra de color naranja o amarillo que nos aportarán vitalidad y ayudarán a equilibrar las energías.

KUNZITA: La Kunzita es un cristal protector que disipa la energía negativa del entrono.

TURMALINA: La turmalina chorlo, de color negro intenso, desvía las energías negativas del entorno y canaliza y disipa las energías negativas propias. Nos protege de la negatividad propia y del entorno.

RABIA

La rabia es una emoción de ira y enfado que nos invade ante situaciones que nos causan un profundo dolor. Es una emoción destructiva que nos daña a nosotros mismos y que, en situaciones que nos han herido profundamente, puede durar años en nuestro interior. El superar la rabia conlleva un fuerte trabajo personal, pero podemos contar con la ayuda de algunos cristales que nos aportarán calma y paz interior ayudando a disipar la ira:

AMATISTA: La amatista, con su rayo púrpura, nos ayuda en el desarrollo personal aportando equilibrio y paz interior. Ayuda a sanar las viejas heridas.

DIOPTASA: La dioptasa es una gran aliado para superar momentos dolorosos, especialmente los que tienen relación con la sensación de abandono.

RODONITA: La rodonita actúa de forma muy rápida con los problemas emocionales. Es muy útil para tratar las emociones que generan rabia o ira, ya que el mineral rosa ayuda a cerrar las heridas mientras que las inclusiones de mineral negro ayudan a disipar la energía negativa.

TRAUMA O SHOCK

Ante situaciones que nos causan un tremendo y profundo dolor emocional (como la muerte de un ser querido, el abandono de la pareja, o el haber sufrido algún tipo de abuso) se llega a generar un miedo intenso, sentido de incapacidad de ejercer control u horror en la persona. Este trauma ha de tratarse con la ayuda de un profesional que nos ayudará con el trabajo personal. No obstante, destacamos en esta página varios minerales que pueden ser de inestimable ayuda en el proceso:

AMATISTA: La amatista, con su rayo púrpura, nos ayuda en el desarrollo personal aportando equilibrio y paz interior. Ayuda a sanar las viejas heridas.

CUARZO ROSA: El cuarzo rosa ayuda a sanar las heridas del corazón, aportando paz y tranquilidad.

DIOPTASA: La dioptasa es una gran aliado para superar momentos dolorosos, especialmente los que tienen relación con la sensación de abandono.

RODONITA: La rodonita actúa de forma muy rápida con los problemas emocionales. Es muy útil para tratar las emociones que generan rabia o ira, ya que el mineral rosa ayuda a cerrar las heridas mientras que las inclusiones de mineral negro ayudan a disipar la energía negativa.

TURMALINA VERDE Y ROSA: La turmalina verde y rosa es perfecta para ayudar a sanar las heridas del corazón. Mientras que la parte verde del cristal ayuda a sanar las heridas, la parte rosa infunde energía y alegría de vivir ayudándonos a abrirnos de nuevo al amor y a la vida.

Reflexología con los minerales

Cada parte del cuerpo humano se encuentra reflejada en ciertas zonas del cuerpo como pies y orejas. Conociendo la zona exacta donde está representado un órgano o estructura del cuerpo podemos tratar ese órgano o estructura tratando la zona que lo refleja.

Normalmente la reflexología se trabaja mediante masaje o agujas, pero al combinar la energía de los minerales con los puntos de reflexología se consiguen resultados asombrosos.

Podemos realizar tanto un masaje con varas de minerales en la zona a tratar o presionar puntos concretos con varas acabadas en punta. Para cada zona a tratar habremos de elegir el mineral más adecuado, según la zona a tratar o la enfermedad que le afecte.

TRATAMIENTOS BÁSICOS

Ante la presencia de una enfermedad o un malestar físico hemos de acudir siempre a un médico especialista. No obstante, de forma paralela, podemos ayudar a paliar los síntomas de la enfermedad y lograr mejoría mediante técnicas alternativas que, en ningún caso, sustituyen a la medicina tradicional.

En esta sección se recogen conceptos básicos de reflexología y acupresión que combinados con las propiedades curativas de los minerales pueden ayudarnos en el tratamiento de múltiples dolencias.

En cualquier tienda especializada y en muchas tiendas de minerales puedes encontrar varas talladas de diferentes minerales para masaje y acupresión. Estas varas suelen tener uno de los extremos acabado en punta y el otro de los extremos redondeado.

REFLEXOLOGÍA PODAL

Con la parte redondeada del masajeador damos un masaje en la planta del pie prestando especial atención a la zona que representa el órgano o parte del cuerpo que queremos tratar. Cuando localicemos puntos de dolor presionamos ligeramente y luego masajeamos

suavemente en círculos sobre ese punto.
Hay que tener en cuenta que en cada pie están reflejados todos los órganos del cuerpo, pero lo órganos que están situados en una mitad del cuerpo (corazón, hígado, etc.) están representados con más fuerza en el pie correspondiente a la mitad en la que se encuentran (por ejemplo, el corazón está representado con más fuerza en el pie izquierdo). Siempre masajearemos ambos pies, aunque nos centremos más en uno de ellos.

ACUPRESIÓN EN LAS OREJAS

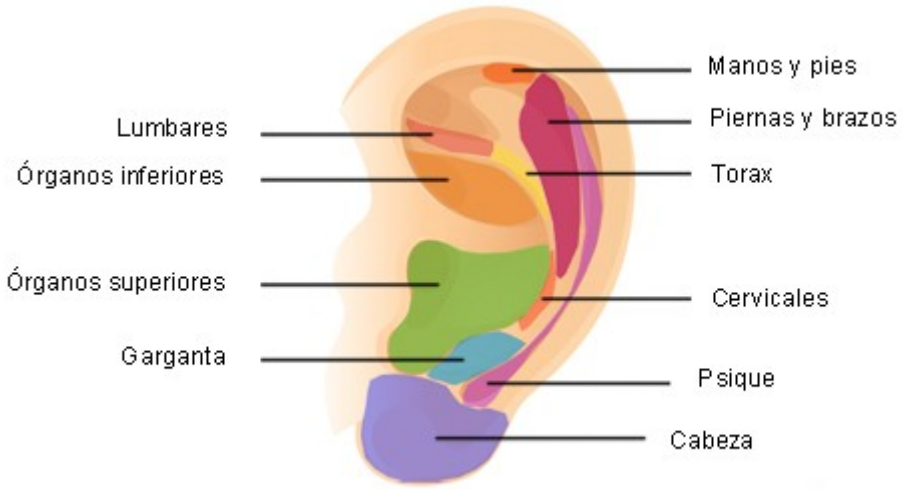

La acupresión es una técnica de medicina tradicional china basada en las mismas ideas que la acupuntura. Consiste en hacer presión sobre diferentes puntos de presión en la superficie del cuerpo humano (que puede estar bastante distante del síntoma, relacionado por lo que se llama el sistema de meridianos) para traer alivio a través de un mayor balance y circulación de energías en el cuerpo.
Con la zona en punta del masajeador hemos de encontrar los puntos dolorosos correspondientes a la zona del cuerpo a tratar. Cuando localicemos el punto de dolor hemos de presionar sobre ese punto durante 15 o 20 segundos. Repetir esta operación hasta que el punto de dolor pase a generar una simple molestia.

COMBINACIÓN DE AMBOS

Lo ideal es realizar una combinación de ambos tratamientos. Comenzando con la acupresión localizaremos los puntos de dolor en la oreja y presionaremos sobre ellos hasta que notemos una simple molestia. Posteriormente haremos un masaje sobre ambos pies con la parte redondeada del masajeador incidiendo en los puntos de dolor y en las zonas que representen la zona a tratar.

MASAJES CON VARAS DE MINERALES

Los masajes los podemos realizar en cualquier parte del cuerpo, manos, pies, espalda, piernas, etc. Los pies y las manos son importantes zonas de reflexología, por lo que se notará una mejoría y alivio general al masajear esas zonas. Un área muy importante de masaje es la zona de la espalda, por donde pasan múltiples nervioso del sistema nervios periférico.

El masaje ha de ser placentero y suave, nunca fuerte o doloroso. Hay que tener especial cuidado con esto, ya que con un masaje mal dado se pueden ocasionar más trastornos que

mejoría. La utilización del masaje terapéutico hay que dejársela a los profesionales de la fisioterapia.

La elección de la vara mineral depende del resultado que busquemos, pero en líneas generales de entre las varas que más fácilmente podemos encontrar resaltaremos:

Amatista: Calma el dolor en general y ayuda a resolver problemas de insomnio.
Aventurina: Alivia el dolor y la tensión mental.
Fluorita: Potencia la concentración y ayuda a conectar los hemisferios cerebrales para que trabajen conjuntamente.
Cuarzo: Junto con la amatista es uno de los minerales más versátiles. Ayuda en casi todas las dolencias y potencia el sistema inmunitario.
Cuarzo rosa: Especialmente indicado para los problemas de corazón (tanto físicos como emocionales).
Cuarzo rutilado: Ayuda en los casos de depresión y refuerza el sistema respiratorio.
Sodalita: Ayuda en los problemas de insomnio, fiebre e infección.

Propiedades de los minerales

➢ Minerales/Gemas

AGUAMARINA

De color azul verdoso. Su chakra es el de la garganta, y su cualidad es que clarifica la mente, fortalece la autoestima y ayuda a romper con los viejos patrones.

La aguamarina aporta equilibrio tanto a nivel mental con espiritual, potencia la intuición, siendo un buen cristal para la meditación.

Propiedades curativas: El aguamarina ayuda a combatir problemas de garganta y tiroides. Colocada sobre cualquier parte del cuerpo tiene propiedades calmantes y

antiinflamatorias. Colocando una pieza en el interior de la boca alivia el dolor de dientes y muelas.

Joyas: Las joyas de aguamarina aportan calma y equilibrio.

AMBAR

De color amarillo, dorado a marrón oscuro, el ámbar es en realidad una resina de pino fosilizada. Hay que tener cuidado porque en el mercado encontramos numerosas imitaciones artificiales que pueden ser difíciles de distinguir a simple vista. Es caro pero bastante fácil de encontrar debido a su extendido uso en joyería.

Propiedades curativas: Se puede utilizar para el tratamiento de algunas enfermedades, estando especialmente indicado para la recuperación de largas convalecencias y para tratar problemas respiratorios, asma y alergias. Ayuda a disipar los males del cuerpo y a que este se cure por si mismo.
Como joya: Además de su evidente valor estético el ámbar es una potente herramienta para regenerar la energía, por lo que es perfecto para llevarlo como joya durante largos periodos de tiempo. Aunque se puede situar sobre cualquier parte del cuerpo es perfecto como colgante a la altura de la garganta o del plexo solar y como pulsera.

APATITO O APATITA

De color verdoso, azulado o amarillento.

Propiedades curativas: Este mineral ayuda en los problemas relacionados con los huesos y los dientes ya que favorece la asimilación del calcio. Ayuda en los problemas de articulaciones y con la artritis. Favorece el timo y con ello el refuerzo del sistema inmunológico. Se puede colocar sobre la zona a tratar o llevarla en contacto con el cuerpo.

CALCITA

La calcita presenta una gran variedad de colores y formas de cristalización diferentes. La que más se utiliza en curación con cristales es la calcita prismática. Potencia la intuición y compresión y su chakra es el del entrecejo.
La calcita posee la capacidad de limpiar y amplificar las energías, por lo que colocada en una habitación disipará las energías negativas del entorno.

Propiedades curativas: Está especialmente indicada para tratar los trastornos del sistema digestivo y de la piel. Colócala directamente sobre la zona a tratar.

Como joya: Especialmente indicada en forma de pendientes. Es una piedra delicada por lo que deberás tratarla con sumo cuidado.

Calcita verde: Es un mineral para la mente ayudando a romper los esquemas rígidos del pasado. Cuando estos esquemas se vuelven demasiado rígidos se manifiestan en articulaciones, huesos y ligamentos. Por tanto es idónea para tratar problemas de artritis, tendinitis y reumatismo. También ayuda a bajar la fiebre y las inflamaciones.

DIAMANTE

El diamante puede poseer distintas tonalidades, trasparente, rosado, azul, gris, negro, amarillento o verdoso. En función de su talla se le conoce con diferentes nombres, siendo el más conocido el de talla brillante.

Tradicionalmente ha sido un símbolo de unión y fidelidad entre el hombre y la mujer fortaleciendo el amor y la relación. El diamante posee una vibración muy elevada, por lo que cuando es puro aporta equilibrio, fuerza, vitalidad, valentía, alegría, claridad y un largo etc. de las más elevas energías.

Propiedades curativas: Ayuda a curar el glaucoma y diversas afecciones de la vista. Ayuda en las personas alérgicas. Se puede llevar en forma de joya o sostenerlo con las manos. También es eficaz el diamante en bruto, aunque cuanto mayor sea la calidad del

diamante mayor será su poder.

Como joya: Aporta las más elevadas energías. Únicamente han de usarlo con precaución las personas muy rígidas. En forma de pendientes protege de las radiaciones de los teléfonos móviles.

DIOPTASA

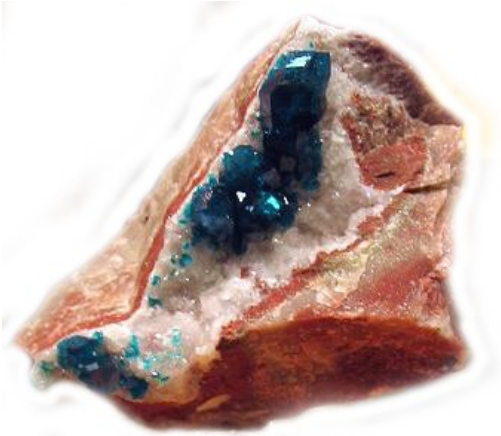

De color verde similar a la esmeralda. Su chakra es el del corazón.
Tiene una gran capacidad de absorber energía, y es una gran aliado para superar momentos dolorosos, especialmente los que tienen relación con la sensación de abandono (muerte de un ser querido, superación de una ruptura, etc.).

Propiedades curativas: La dioptasa tiene muchas propiedades curativas, siendo especialmente efectiva para las enfermedades cardiacas, timo, hígado y migrañas. El lugar idóneo para situarla es sobre el chakra del corazón. Alivia el dolor tanto físico como emocional. Colócala sobre el chakra del corazón.

ESMERALDA

De color verde, cuando se presenta en calidad gema, es una de las piedras preciosas más valoradas.
Puede ser utilizada tanto en bruto como tallada, pero no es conveniente llevarla puesta de forma continuada.

Joyas: Llevar joyas con esmeraldas estimula la paciencia y la inspiración. Las joyas con esmeraldas son idóneas para las personas que realicen trabajos creativos.

Propiedades curativas: Para la curación con minerales es perfectamente efectiva la esmeralda en bruto, de un precio mucho más asequible que la de calidad gema. Ayudan en el tratamiento de enfermedades infecciosas y respiratorias.

FLUORITA

La fluorita la podemos encontrar tanto en colores muy claros como en verdes, azules, rosados, lilas y marrones. Son especialmente atractivos los cristales en forma de dos pirámides invertidas (octaedros de fluorita).

Propiedades curativas: Es la piedra para el equilibrio mental, armonizando mente y espíritu. Equilibra nuestra parte positiva y negativa permitiéndonos evolucionar sin perder el contacto con el plano físico. La fluorita además alivia la artritis y el reuma, favorece los dientes y los huesos y tiene propiedades desintoxicantes.

Drusas de fluorita: Para colocarlas en nuestra zona de trabajo, especialmente en trabajos técnicos. Ayudará a la concentración y al rendimiento.

Octaedros de fluorita: Para lograr el equilibrio de los dos hemisferios cerebrales podemos colocar un octaedro de fluorita en cada mano y dos en la frente (por encima de las cejas). También se puede colocar simplemente sobre el chakra del tercer ojo y el chakra de la corona.

Pirámides de fluorita: Para la meditación, te ayudarán a abrir el chakra de la corona.

GRANATE

El color más conocido es el rojo, pero podemos encontrarlo en rosa, verde, amarillo, naranja, marrón y negro.

La energía del granate inspira fuerza, ayudándonos a superar las crisis y momentos difíciles. Desbloquea y purifica las energías.
Curación: Su principal cualidad es la de regenerar los tejidos a nivel celular.

Como joya: Es perfecto para llevarlo en momentos de crisis. Aporta fuerza y energía ayudándonos a enfrentar

KUNZITA

La especie mineral es la espodumena. La Kunzita es la variedad de color rosa, es un mineral trasparente y con estrías. La variedad verde se conoce como Hiddenita.

Esta piedra tiene cierto parecido con la turmalina verde y rosa. Su chakra es el del corazón, potenciando el amor y disipando la energía negativa del entorno. Es una piedra de protección para la gente que trabaje en ambientes cargados de tristeza y negatividad.

Propiedades curativas: La kunzita tiene la propiedad de calmar y aliviar los problemas relacionados con el sistema nervioso. Su zona para colocarla es el chakra del corazón. También aporta beneficios para el sistema circulatorio.

Joyas: La kunzita protege de las energías negativas del entorno y aporta paz y amor. Es perfecto para llevar como colgante como protección de las energías negativas. Además absorbe las radiaciones producidas por el móvil, ordenador, electrodomésticos, etc.

LAPISLÁZULI

De color azul que puede llegar a ser muy intenso, generalmente presenta un moteado de color blanco y brillos dorados debido a la presencia de pequeñas inclusiones. Es la piedra de los faraones, utilizada por lo egipcios como símbolo de poder divino.
El lapislázuli es una piedra de gran poder, que nos ayuda a encontrar la estabilidad y la fuerza para romper con los viejos patrones o curar las heridas del pasado aportando además gran cantidad de energía. Actúa tanto a nivel físico como emocional.

Propiedades curativas: El lapislázuli es uno de los minerales del chakra de la garganta, ayudando en la curación de los problemas relacionados con esta. Además ayuda en el tratamiento de los problemas relacionados con el sistema nervioso y el sistema circulatorio y ayuda en el tratamiento de los problemas de tiroides. Se puede situar en la zona del chakra de la garganta o bien llevarlo como colgante.

PECTOLITA O LARIMAR

El larimar es una piedra de color azul que se da exclusivamente en algunas islas del Caribe. Es una piedra muy especial, ya que posee la cualidad de equilibrar mente y corazón y estimular la creatividad.
Su descubrimiento es muy reciente, y aunque hasta hace poco tiempo se creía que era una piedra de origen sedimentario recientemente se ha descubierto que su origen es volcánico.

Curación: Está especialmente indicada para colocarla sobre los chakras del corazón, garganta, tercer ojo y coronilla. Es muy efectiva para tratar las afecciones de garganta así como problemas de bloqueos de articulaciones. Colocada sobre la zona a tratar alivia el dolor, siendo especialmente eficaz para el dolor de cabeza.

Cambios o épocas difíciles: El larimar es un mineral especialmente indicado en épocas difíciles. Nos ayuda a asimilar los cambios, a calmar la ira y a redistribuir la energía. Además ayuda a romper con los viejos patrones que nos impiden evolucionar.
Trastornos de la personalidad: Al hacer de enlace entre mente y corazón se recomienda este mineral para personas con trastornos bipolares, esquizofrenia, etc.

Como joya: Es perfecta para llevar como joya durante largos períodos de tiempo. Es ideal tanto en forma de colgante como de anillo, su energía calmante nos aportará equilibrio, claridad mental y paz interior.

MAGNESITA

De color blanco, amarillento a marrón. En su forma no cristalina es un mineral fácil de conseguir. Su nombre se debe a su elevado contenido en Magnesio.
Es un mineral calmante, que aporta paz y tranquilidad, ayuda en la meditación y nos vuelve más tolerantes y receptivos con los demás.

Propiedades curativas: Tiene múltiples propiedades curativas, especialmente calmantes, ayudando con todo tipo de calambres y ayudando a la relajación muscular. Alivia las

migrañas y reduce la fiebre. Además se utiliza para el tratamiento de problemas con dientes y huesos. Ayuda a combatir el colesterol y favorece la asimilación de los nutrientes.

MALAQUITA

La malaquita es un mineral frecuentemente utilizado en joyería por su intenso color verde. Está formada por vetas de diferentes tonalidades verdes que van del verde claro al verde oscuro.

La malaquita posee una gran capacidad para aliviar el dolor. A diferencia de otros minerales no emite energía, la absorbe, por lo que tiene la capacidad de absorber el dolor y la energía negativa de las zonas enfermas. Ha sido utilizada desde la antigüedad por sus propiedades curativas, en el Antiguo Egipto se utilizaba pulverizada para tratar los problemas de visión.
Dada su capacidad de absorber energía negativa este mineral sufre mucho desgaste por su uso en terapia, por lo que es imprescindible limpiarlo colocándolo sobre una drusa de cuarzo cada vez que se utilice.

Propiedades curativas: La malaquita es un mineral con grandes capacidades curativas y muchos usos diversos. Entre sus principales propiedades podemos destacar la de aliviar el dolor, los calambres, asma, artritis, fracturas, tumores, vértigo, acidez de estómago, etc. Además es uno de los minerales que ayudan a tratar la diabetes.

Usos: La malaquita ha de colocarse sobre la zona concreta a tratar. Puede utilizarse en cualquier parte del cuerpo y en cualquiera de los chakras, aunque su chakra principal es el del plexo solar. En caso de golpes y contusiones puede colocarse una pieza de malaquita sobre la zona dolorida con un apósito, en el caso de la diabetes se ha de colocar en la zona de la cintura. ¡No te olvides de recargarla después!

OBSIDIANA

La variedad más conocida es la de color negro o negro con reflejos dorados, pero también existe en color verde y marrón. Esta piedra de origen volcánico es un vidrio natural de gran poder y energía.

La obsidiana nos muestra la verdad, la realidad sobre nosotros mismos, nuestros fallos y debilidades. También nos muestra la realidad haciéndonos ver si perseguimos sueños imposibles.

Es una piedra de gran fuerza, herramienta imprescindible en el desarrollo personal, pero ha de manejarse con cuidado, pues hace que nos enfrentemos a nuestros miedos y fantasmas sin disfrazarlos ni suavizarlos.

Para el crecimiento personal: Cuando estamos preparados para enfrentarnos a nosotros mismos, a nuestros fallos y miedos, esta piedra es la mejor herramienta para conocer la verdad sobre nosotros mismos, sin velos ni tapujos.

OLIVINO, OLIVINA O PERIDOTO

De color verde oliva a amarillento.

Es una piedra de protección cuya energía es purificadora tanto a nivel físico como energético. Ayuda a superar los viejos patrones.

Propiedades curativas: Además de su capacidad regeneradora en general este mineral es específico para los problemas del bazo y la vesícula biliar. Puede ser colocado sobre cualquier parte del cuerpo para regenerar, sobre todo al situarlo en la zona del hígado. Ayuda a liberar las toxinas y tiene un gran efecto limpiador.

Joyas: Es perfecto como collar o colgante, tanto a la altura de la garganta como a la altura del plexo solar. Ayuda a superar la culpabilidad y mirar al presente y futuro.

PIRITA

Mineral de brillo metálico en tono dorado a plateado. Es muy abundante, por lo que es un mineral muy barato y fácil de conseguir. Su chakra es el del plexo solar.
Se le atribuyen propiedades para atraer el dinero y el éxito en los negocios. A nivel energético protege de las energías negativas del entorno.

Propiedades curativas: Ayuda a disolver los bloqueos energéticos del plexo solar. A nivel curativo ayuda con las enfermedades relacionadas con los pulmones y el sistema circulatorio y digestivo.

RODOCROSITA

La rodocrosita es de color rosado a anaranjado, con vetas de color blanco.

Es una de las piedras más importantes del chakra del plexo solar, desbloqueando la energía y permitiendo aunar el plano físico y el emocional.
La rodocrosita aporta paz y ayuda a relajar la parte del cuerpo sobre la que se sitúe.

Problemas respiratorios: La rodocrosita ayuda a tratar los problemas respiratorios, especialmente el asma. Para los problemas respiratorios hay que situar la rodocrosita en la zona del plexo solar (por debajo del esternón, entre las costillas).
Migrañas: Para aliviar las migrañas es hay que colocar una pieza de rodocrosita en la parte alta de la columna.
Traumas emocionales: Es un de los cristales minerales más útiles para aliviar y ayudar a superar todo tipo de abusos y traumas emocionales. En este caso es recomendable llevar en contacto con la piel una piedra (bien sea como colgante o adorno) a la altura del plexo solar.

Rodocrosita y malaquita: En el caso de profundos traumas puede colocarse en la zona del plexo solar piezas de malaquita y rodocrosita. La malaquita absorberá las energías negativas ayudando a disolverlas, mientras que la rodocrosita aportará paz y armonía.

RODONITA

De color rosa a rojo con motas o bandas negras. Su chakra es el del corazón.

La rodonita actúa de forma muy rápida con los problemas emocionales, por lo que es muy útil en los momentos puntuales en los que se siente cólera o enfado. Se utiliza para tratar los problemas emocionales que han causado un shock y aquellos que generan sensación de rabia e ira. El mineral rosa ayuda a desbloquear y curar el chakra del corazón, mientras que las inclusiones negras ayudan a absorber la energía negativa y el dolor.
Propiedades curativas: Estimula la fertilidad. Alivia la artritis y la úlcera de estómago. También se utiliza en el tratamiento de enfermedades relacionadas con el sistema nervioso. Se puede llevar en forma de joya o simplemente en contacto con el cuerpo.

RUBÍ

El corindón presenta múltiples colores. Cuando tiene calidad gema y es de color rojo se le conoce como Rubí, mientras que el resto de tonalidades se conocen como Zafiro.

Es una piedra altamente vigorizante y positiva, que aporta una gran cantidad de energía y ayuda a realizar los proyectos que deseamos.

Curación: Situado sobre el chakra del plexo solar ayuda a combatir las infecciones y la fiebre. Ayuda a eliminar toxinas y desintoxicar la sangre.

Como joya: Aporta energía y fuerza para realizar nuestros proyectos. Hay que utilizarlo con cuidado en el caso de personas que se excitan con facilidad.

SERPENTINA

De color verdoso, puede aparecer también en colores rojizos a ocres. Su chakra es el del corazón.
La serpentina es muy valorada en curación con minerales gracias a su capacidad para absorber la energía negativa y limpiar los chakras.

Propiedades curativas: Junto con la malaquita son los mejores aliados del reino mineral para tratar y aliviar la diabetes. Alivia el dolor tanto físico como emocional.

SODALITA

La sodalita es un mineral de color azul oscuro con zonas y vetas de color blanco.

Es la piedra para el equilibrio mental, que nos hace poner los pies en la tierra ayudándonos a conseguir nuestros propósitos. Fortalece la voluntad y ayuda a centrarse a las personas fantasiosas.

Es una de las piedras del tercer ojo, y nos ayuda a pensar de forma lógica y racional.

Usos: La sodalita posee propiedades calmantes, tanto para relajación como para el alivio de enfermedades, especialmente para infecciones y refuerza el sistema inmunológico. Es muy útil en el tratamiento del insomnio. Se puede situar donde sea necesario o llevarla consigo durante el periodo de tiempo necesario.

SUGILITA O LUVULITA

De color morado a rosado, es una de las piedras por excelencia del tercer ojo, pero a diferencia de la amatista o la fluorita la luvulita es opaca.
Es una piedra muy conocida porque es la más utilizada en gemoterapia para el tratamiento del cáncer. La sugilita aporta paz y conocimiento, nos ayuda a ver el origen de la enfermedad y canalizar hacia él la energía curativa. En personas sensibles protege de las vibraciones negativas.

Cáncer: Situada sobre cada uno de los chakras y sobre todo una de ellas sobre el chakra del corazón ayuda a disipar las energías negativas que generan esta enfermedad. Situada sobre el tercer ojo nos ayuda a vislumbrar el origen y la causa de la enfermedad.
Niños muy sensibles: La luvulita les protege de las cosas del mundo y del entorno que no son capaces de comprender (enfermedad, dolor, etc.). En estos casos es conveniente situar una pieza de luvulita bajo la almohada.

Meditación: Es una de las mejores piedras para situar sobre el chakra del tercer ojo para meditar. Nos ayudará a comprender el mundo, el sentido de las cosas y nuestra misión en la vida. Aporta paz, amor y entendimiento.

TOPACIO

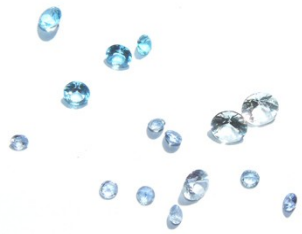

De diversos colores, dorado, verde, rosa, azul o marrón es una gema que ha sido utilizada desde la antigüedad.
Su vibración sana, aporta fuerza y valor y ayuda a perdonar.

Propiedades curativas: El topacio es un gran sanador del sistema digestivo. Ayuda a digerir y con los problemas relacionados con la anorexia. Su chakra es el del plexo solar.

Joyas: Las joyas con topacio son especialmente efectivas cuando se llevan sobre el plexo solar, ayudando a superar las angustias y preocupaciones. El topacio dorado aporta fuerza espiritual y optimismo.

TURQUESA

Muy utilizada en joyería su color es azul o verdoso.

Esta piedra ha sido utilizada dese la antigüedad por sus propiedades protectoras en forma de amuletos.

Propiedades curativas: La turquesa tiene propiedades antiinflamatorias y desintoxicantes, además potencia el sistema inmunitario y reduce la acidez. Es una piedra con un alto poder regenerativo tanto a nivel orgánico como espiritual. Situada sobre el chakra de la garganta ayuda a romper con los patrones establecidos y las limitaciones. Alivia los calambres y las molestias de estómago.
Ayuda a limpiar energías parasitarias y a alinear los chakras.
Sobre el chakra del tercer ojo aumenta la clarividencia.
Joyas: Es ideal para llevar como collar o colgante cerca del chakra de la garganta favoreciendo la autoestima. Protege de las energías negativas.

TURMALINA

La turmalina se presenta en múltiples colores, algunos de ellos muy intensos. Las variedades más frecuentes son la verde, negra, azul, rosa y multicolor.

Una de sus más notables características es un estriado natural y su sección triangular, que responden a su estructura interna. Es un potente canalizador de energía que transforma la energía densa en energía luminosa. Sirve para limpiar y equilibrar los chakras. En general está indicada para las dolencias de los ojos.

Para decoración: Situada en cualquier ambiente la turmalina ayudará a su limpieza energética y a disipar las energías negativas.

Sobre los chakras: Colocada sobre cualquier chakra la turmalina lo equilibra energéticamente. Es conveniente situar la turmalina del color correspondiente sobre cada chakra.
Entre los chakras: Estos cristales son perfectos par disponer entre chakra y chakra cuando trabajemos con ellos, ya que ayudarán a conectarlos entre sí.

Verdelita (turmalina verde): Para el sistema nervioso y el chakra del corazón. Tiene la capacidad de tranquilizar y aportar calma y paciencia. Es desintoxicante, y ayuda a tratar problemas digestivos tales como estreñimiento o diarrea.

Turmalina azul: Su chakra es el de la garganta. Ayuda a combatir todas las enfermedades relacionadas con la garganta y la laringe. Se puede llevar como colgante.

Rubelita (Turmalina rosa): Ayuda a sanar las heridas del corazón y nos prepara para abrirnos de nuevo al amor, aportando alegría y ganas de vivir. Es desintoxicante y aporta vitalidad y fuerza.

Turmalina multicolor: Potencia la creatividad. La turmalina de color rosa y verde es la más indicada para el chakra del corazón, la parte verde cura mientras que la rosa infunde energía y alegría de vivir.

Chorlo (turmalina negra): Opaca, de color negro intenso, desvía las energías negativas del entorno y canaliza y disipa las energías negativas propias. Nos protege de la negatividad así como de nuestros propios miedos.
También protege contra las radiaciones electromagnéticas (teléfonos, ordenadores, etc.) por lo que es un gran aliado para llevar con nosotros durante la jornada de trabajo.

ZAFIRO

El corindón presenta múltiples colores. Cuando tiene calidad gema y es de color rojo se le conoce como Rubí, mientras que el resto de tonalidades se conocen como Zafiro.
El Zafiro más valorado es el de color azul, el más conocido en joyería.

El Zafiro potencia las buenas cualidades de la persona que lo lleva, y en función de su color posee diferentes cualidades:

Zafiro negro: Protección.
Zafiro azul: Potencia el equilibrio mental y físico. Su chakra es el de la garganta y ayuda a paliar los problemas de tiroides.
Zafiro verde: Es bueno para la vista, además potencia la capacidad de comprender a los demás.
Zafiro amarillo: Atrae la riqueza.
Zafiro rosa: Ayuda en la evolución personal y en la transmutación de energía.

ZOISITA

Se presenta en múltiples colores (verde, verde con motas rojas, amarillo, azul, rojo, rosa, etc.) pudiendo recibir diferentes nombres en función de su color (Thulita - rosa, Tanzanita - azul). Tradicionalmente se ha utilizado esta piedra para realizar amuletos protectores de celos y envidias, ya que transmuta las energías negativas en positivas.

Propiedades curativas: Desde la antigüedad se ha utilizado este mineral para tratar las afecciones relacionadas con los problemas pulmonares, tales como asma, alergias, etc. Además este mineral ayuda en los problemas de fertilidad tanto masculinos como

femeninos, pudiendo utilizarse para tratar tanto los ovarios como los testículos.

Dado que esta piedra actúa lentamente lo más indicado es llevarla en contacto con la piel durante largos periodos de tiempo.

➢ Familia del Cuarzo

CUARZO

Los cristales de cuarzo presentan seis caras en su extremo que simbolizan los seis chakras mientras que la punta corresponde al chakra corona. Su forma perfecta y su color, completamente trasparente y traslucido corresponden a su estructura interna perfecta, carente de impurezas e imperfecciones. Por ello, cuanto más pura sea su estructura interna más pura y perfecta será su forma externa y mayor todavía será su potencial.

Es el cristal más importante de la naturaleza, sirve para cualquier fin y para trabajar sobre cualquier parte del cuerpo. Su capacidad de emitir energía hace que trabaje en todas las frecuencias, ya que la luz blanca contiene todos los colores y espectros de la luz visible. Es posible trabajar con ellos mediante meditación, contemplación, llevándolos como joyas o con imposiciones sobre el cuerpo.

La forma de los cristales hace que algunos estén especialmente indicados para determinados trabajos:

Generadores: Especialmente indicados para meditar, tienen la capacidad de concentrar la energía del universo. Es el mayor generador y canalizador de energía curativa de la naturaleza.

Drusas: Tienen la capacidad de limpiar los ambientes y de generar energía positiva, por lo que son perfectos para decorar habitaciones, despachos etc.

Cuarzo biterminado: Tienen la capacidad de equilibrar las energías, por lo que son perfectos para imponerlos sobre el cuerpo cuando hay un desequilibrio. También, situados sobre el tercer ojo expanden la conciencia y aumentan la intuición. En estados de estrés o nerviosismo mantener en cada mano un cristal biterminado de cuarzo durante unos minutos nos aportará serenidad y equilibrio.

Cristales tabulares: Su capacidad de transmitir energía entre dos puntos hace de estos

cristales una potente herramienta para unir dos chakras colocándolos entre ellos. Son muy buenos para unir a dos personas que no consiguen comunicarse, una pareja, hermanos, etc. pudiendo hacer meditación con ellos o colocándolos como puente energético entre dos fotografías ayudarán a crear nuevos puentes de comunicación.

Cristales archivadores: Estos cristales contiene en su interior gran cantidad de información que ha sido registrada para otorgarse a la persona que esté preparada para recibirla. Se distinguen por tener un triángulo perfecto en una de sus caras. Muchas veces es necesario exponer a la luz el cristal para poder observar este triángulo. Estos cristales son para la meditación personal, si uno de ellos llega a ti trabaja con él y déjate guiar.

Bolas de cristal de cuarzo: Nos conectan con el interior, el pasado y el futuro. Tienen la capacidad de enseñar y de mostrar información.

AMATISTA

La amatista es uno de los cristales más potentes de la naturaleza. Al igual que el cuarzo transparente es un cristal con una elevada frecuencia vibratoria, pero su estructura y composición, que dan como resultado unos hermosos cristales de color violeta, le otorgan unas especiales propiedades para trabajar en el desarrollo personal y aumentar la percepción.
Es quizá el cristal más importante para la meditación. Aporta equilibrio y paz interior, ayuda a superar las pérdidas y a la aceptación en general.
La amatista además nos ayuda a superar la adicción a cualquier tipo de droga (tabaco, alcohol, etc.).

Propiedades curativas: Los cristales de amatista están especialmente indicados en el caso de personas enfermas, ayudándoles a la aceptación de su enfermedad y logrando excelentes resultados anímicos y físicos. A nivel físico reequilibra y alivia el dolor y reduce la inflamación.

Al igual que en el caso del cuarzo trasparente la forma de los cristales hace que algunos estén especialmente indicados para determinados trabajos:

Generadores: Especialmente indicados para meditar, tienen la capacidad de concentrar la energía del universo. En el caso del generador de amatista es un elemento maravilloso para la meditación profunda y para potenciar el tercer ojo.

Drusas: Tienen la capacidad de limpiar los ambientes y de generar energía positiva, por lo que son perfectos para decorar habitaciones, despachos etc.

Amatista biterminada: Tienen la capacidad de equilibrar las energías, por lo que son perfectos para imponerlos sobre el cuerpo cuando hay un desequilibrio. También, situados sobre el tercer ojo expanden la conciencia y aumentan la intuición. Son perfectos para la meditación cuando en nuestra vida se dan situaciones que nos es difícil aceptar y generan sufrimiento.

Cristales tabulares: Su capacidad de transmitir energía entre dos puntos hace de estos cristales una potente herramienta para unir dos chakras colocándolos entre ellos. Los cristales tabulares de amatista ayudan a reequilibrar la energía y permitir que esta fluya correctamente.

Es importante tener en cuenta que la exposición directa a la luz solar puede afectar al color de los cristales de amatista, por lo que es conveniente que reciban abundante luz indirecta.

CUARZO ROSA

El cuarzo rosa es conocido como la piedra del amor. Su chakra es el del corazón, ayudando a sanar todas las heridas tanto físicas como emocionales relacionadas con este órgano. Su energía es suave y aporta paz y tranquilidad.

Para la pareja: Para mejorar la relación de pareja o solucionar conflictos es recomendable colocar una pieza de cuarzo rosa en la mesilla de noche.

Para el perdón: Para calmar la ira y perdonar a quién nos ha dañado. Llevando un adorno (pulsera, colgante, etc.) de cuarzo rosa conseguiremos encontrar la calma y la paz interior.

Para el corazón y la presión arterial: En problemas cardiacos o con elevada presión arterial un colgante de cuarzo rosa que cuelgue a la altura del corazón nos ayudará a tratar estos problemas. En el caso de los hombres pueden llevar una pieza de cuarzo rosa en el bolsillo.

CUARZO VERDE O VENTURINA

El cuarzo verde se conoce también como aventurina o venturina. Como piedra ornamental aporta paz y tranquilidad a la zona donde se coloque (bien sea en una habitación de la casa o en un despacho).

La venturina se puede situar sobre cualquier parte del cuerpo, siendo especialmente eficaz sobre el plexo solar. A diferencia de otros minerales la venturina disuelve las energías y los obstáculos.

Propiedades curativas: Estimula el metabolismo y reduce el colesterol. Es beneficiosa para los pulmones y el corazón. Tiene propiedades antiinflamatorias ayudando a controlar la alergia.

Se colocará sobre la zona a tratar o se sostendrá con las manos.
Es especialmente recomendable utilizarla sobre el plexo solar junto con la malaquita, ya que lo que ésta trae a la superficie la venturina lo cura. También actúa en consonancia con el cuarzo rosa sobre el chakra del plexo solar.

CUARZO AHUMADO

El cuarzo ahumado es junto con la turmalina negra la piedra del primer chakra. Su energía ayuda a que fluya la energía por todo el cuerpo y a arraigarnos al plano material.
Es la piedra idónea para personas soñadoras y fantasiosas.

Para las personas soñadoras: Ayuda a poner los pies en la tierra y centrarnos en el plano físico. Colocando una pieza en la mesilla de noche o llevándolo encima como adorno ayudará a centrarse.

Para las tendencias suicidas: El cuarzo ahumado ayuda a disolver las energías negativas y nos arraiga al plano físico, por lo que en personas con tendencias suicidas es conveniente colocarlas en la zona de las ingles.

Para los problemas digestivos: Está indicado para dolores abdominales.

Cuidado con las piezas teñidas artificialmente, sus efectos en lugar de beneficiosos pueden resultar contraproducentes. Las piezas de cuarzo ahumado han de comprarse en tiendas o lugares que nos den confianza.

CUARZO CITRINO

El cuarzo citrino está relacionado con el chakra umbilical o del plexo solar y al chakra de la corona. Su color dorado estimula todos los sistemas del cuerpo. Su energía es positiva y revitalizadora.

Para protegernos de energías externas: Es recomendable llevar una pieza de cuarzo citrino (en cualquiera de sus formas) para las personas que son extremadamente vulnerables a las energías externas, así como aquellas que trabajan en hospitales, tanatorios etc. donde existe un gran dolor y sufrimiento en el entorno. Su energía dorada nos protege de las energías externas.

CUARZO AMETRINO O BOLOVIANITA

El cuarzo ametrino, también conocido como bolivianita, es una mezcla natural de amatista con cuarzo citrino. Es originario exclusivamente de la mina Anahí de Bolivia. Al ser una combinación de amatista y citrino posee propiedades de ambos.
El ametrino es un potente limpiador y reparador del aura.

Propiedades curativas: El ametrino es un potente limpiador tanto a nivel energético como físico. Fortalece el sistema inmunitario y es uno de los minerales más indicados para el tratamiento de la fatiga crónica. Es conveniente llevarlo en contacto con el cuerpo durante largos períodos de tiempo, especialmente eficaz si se coloca a la altura del plexo solar.

CUARZO LECHOSO

El cuarzo lechoso presenta cristales de color blanco. Su energía es suave y aporta calma y tranquilidad.

Para la meditación: Es un buen cristal para meditar con el sosteniéndolo en nuestras manos, sobre todo cuando se busca paz y reflexión.

Para la calma: Para calmar hiperactividad y la angustia es un buen cristal para colocarlo como decoración en la habitación de la persona que lo requiera.

OJO DE TIGRE

El ojo de tigre ayuda a discernir entre los pensamientos fantasiosos y la realidad, por lo que es ideal para personas con poca autoestima o una visión distorsionada de si mismas. Es también útil para personas que tengan tendencia a sentirse culpables.

Utilización: Es una piedra muy fácil de encontrar ya que se utiliza frecuentemente en joyería. Llevándolo durante el día como adorno de cualquier tipo ayudará a centrarnos y ver las cosas de una forma más objetiva.

CUARZO RUTILADO

El cuarzo rutilado posee las propiedades del cuarzo junto con las del rutilo (finísimos hilos dorados que se encuentran en el interior del cristal de cuarzo).
Es un cristal con increíble capacidad de sanación, especialmente para enfermedades crónicas y convalecencias.

Para convalecencias: Es ideal para colocar junto a la cama tanto en casa como en el hospital.

Para depresión: Por su capacidad de aportar energía revitalizadora es perfecto para regalárselo a personas con depresión, especialmente en forma de colgante que cuelgue hasta la altura del corazón.

CUARZO CON TURMALINA

El cuarzo con turmalina posee las propiedades de ambos minerales. La turmalina ayuda a transformar las energías negativas en energías positivas, aportando un equilibrio energético mientras que el cuarzo transmite fuerza y energía.

Para las preocupaciones: Por su capacidad de equilibrar y transmutar la energía negativa es perfecta para llevarla encima cuando tenemos problemas o preocupaciones.

Para los miedos Para personas con miedo a volar, a los espacios cerrados... cuando tengan que enfrentarse por necesidad a una situación que les provoque miedo o estrés el cuarzo con turmalina les ayudará notablemente a superar la situación.

CARNALINA

Se le conoce como carnalina o cornalina. Su uso está muy extendido en pulseras, collares, así como elementos de decoración.
Es de color rojo, anaranjado o pardo.
Su principal propiedad es la de aportar vitalidad y energía. Aumenta la autoestima y ayuda a aclarar la mente. A nivel físico ayuda en la asimilación de los nutrientes.
Es una piedra especialmente útil para el día a día, para rendir al máximo en todo lo que hacemos y aceptar la vida con alegría.
Uso recomendado: Es perfecta para utilizarla en forma de adornos (collares, pendientes, etc.) que podemos llevar a diario.

CRISOPASA

La crisopasa tiene un color verde intenso. Su principal propiedad es aportar calma y ayuda a disipar los pensamientos que nos angustian.

Curación: La crisopasa tiene un potente poder desintoxicante. Entre sus principales aplicaciones se encuentran: problemas oculares, gota, problemas de corazón, afecciones de la piel y problemas hormonales.

Uso recomendado: Es un gran aliado para colocar en la mesilla de los niños que tienen un sueño difícil o pesadillas, ya que induce a un sueño tranquilo y reparador.

ÁGATA

Las ágatas presentan diferentes tonalidades y disposiciones. Su color varía desde el azul grisáceo a los ocres, rojos, rosados, verdes y marrones.
El bandeado se puede disponer concéntricamente, en bandas paralelas o de forma caótica. Hay que prestar especial atención a los ejemplares teñidos, sobre todo los azules, verdes y fucsia intensos, que abundan en las tiendas y que no son adecuados para trabajar con ellos.

Propiedades: El ágata revitaliza cualquier parte del cuerpo sobre la que se sitúe, ejerciendo además como protector energético. Emocionalmente ayudan a sanar las heridas y a limpiar el aura, favoreciendo la aceptación. El ágata azul ayuda además a controlar la fiebre.

Para la curación: El ágata se puede situar sobre cualquier parte del cuerpo para favorecer la curación de la misma.

Para las emociones: Ayuda a superar los problemas, a transformar las emociones negativas y a darnos seguridad para seguir adelante.

Para decoración en el trabajo: Al ser un potente limpiador de energía tanto física como emocional es una piedra perfecta para decorar nuestro lugar de trabajo, ayudará aumentar tanto la percepción como la concentración y a neutralizar las envidias y los celos que pueda haber.

ONIX

El ónice u ónix es de color negro que puede presentar vetas de color blanco o pardo (es una variedad criptocristalina del cuarzo, no hay que confundirlo con la variedad del mármol en tonos verdosos, pardos y rojizos también llamado ónix).

Ayuda a centrar la propia energía y superar situaciones difíciles. Esta piedra es ideal para épocas de estrés.

Para situaciones de estrés: Es conveniente llevar ónix, ya sea en forma de adorno o simplemente en el bolsillo, para ayudarnos a abordar y superar la situación que nos preocupa.

Para los huesos y los dientes: El ónix está indicado para ayudar con los problemas tanto de huesos como de dientes. Sitúalo sobre la zona afectada.

HELIOTROPO O JASPE SANGRE

El heliotropo o jaspe sangre tiene un color rojo con motas de color verde o marrón. Su poder curativo se da principalmente en la sangre, ya que la combinación de colores de este mineral, el rojo y el verde, dirige el rayo curativo verde directamente hacia el torrente sanguíneo. Ayudará a aliviar los problemas de circulación en cualquier parte del cuerpo sobre la que se sitúe.

Propiedades curativas: Está indicado para todas las enfermedades relacionadas con la sangre, purificando y revitalizando tanto la sangre como la linfa. También es adecuado en procesos de anemia colocar un heliotropo bajo la almohada.

Órganos: Hígado, riñones y bazo.

JASPE

Existe una gran variedad de colores, siendo el más frecuente el de color rojo o pardo. Los jaspes, utilizados según su color para cada uno de los chakras, ayudan a equilibrar la energía de estos y conseguir que fluya correctamente. Absorbe la energía negativa.
A nivel físico el jaspe favorece el sistema circulatorio y digestivo. Colocando una pieza de jaspe en la habitación de una persona convaleciente (ya sea en casa o en el hospital) el jaspe aporta fuerza y ayudará en la recuperación.

Jaspe rojo: Especialmente indicado para el chakra base, ayuda a liberar la energía. Mejora la salud de los órganos sexuales y el sistema circulatorio.
Jaspe amarillo: Indicado para el chakra del plexo solar ayuda con los problemas digestivos.
Jaspe verde: Indicado para el chakra del corazón ayuda a superar las emociones. En el plano físico es útil para reducir la inflamación de la parte del cuerpo sobre la que se sitúe.