Water and Fire

The Astrological Elements, Part One

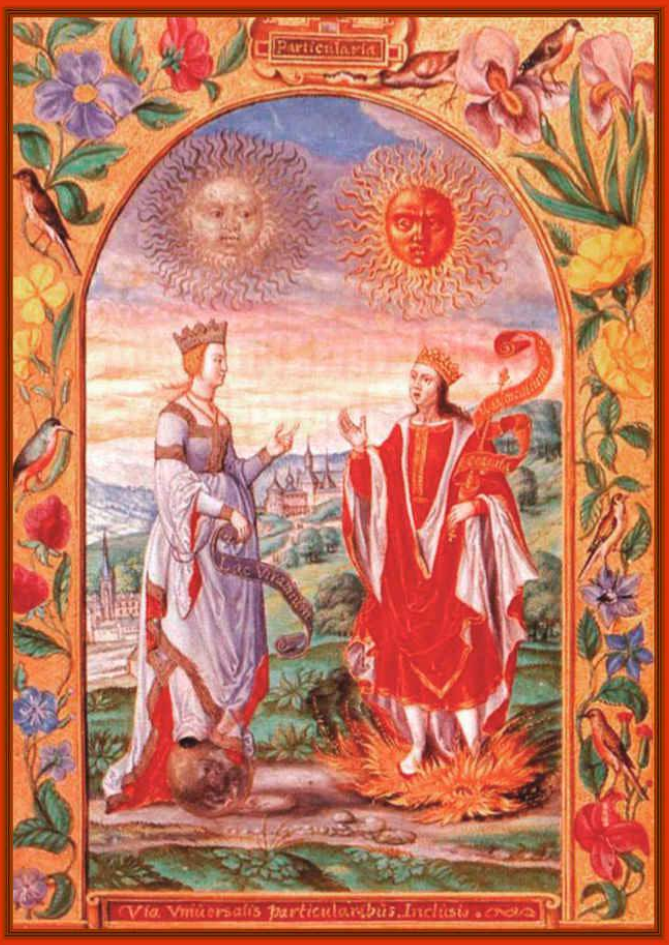

Darby Costello

CPA Seminar Series

Agua y Fuego

Los Elementos astrológicos
Primera parte

Darby Costello

CPA

Centre for Psychological Astrology Press
London

Publicado previamente por el Centre for Psychological Astrology Press
BCM Box 1815, Londres WC1 3XX, GB, Tel/Fax 0181-749-2330.

Edición para Kindle en 2013 por CPA Press

AGUA Y FUEGO

Traducción: Luis F. González Serra.
Esta traducción no es oficial y tiene propósitos únicamente didácticos.

Copyright © 1998 by Darby Costello

Darby Costello ostenta el derecho moral de ser identificada como autora de la presente obra.

Todos los derechos reservados. Queda rigurosamente prohibida, sin la autorización de los titulares del *Copyright*, bajo las sanciones establecidas en las leyes, la reproducción parcial o total de esta obra por cualquier medio o procedimiento, incluidos la reprografía y el tratamiento informático, así como la distribución de ejemplares mediante alquiler o préstamo públicos.

PRIMERA PARTE: EL AGUA
EL ÚTERO, LA MUERTE Y EL SUEÑO

Introducción **8**
Buscar la unidad 8
Serpentear y reflejar 10

Los niveles del Agua **14**
Agua terrestre 14
Agua para los humanos 14
Agua mitológica 17
Agua filosófica 18
Agua alquímica y religiosa 20
Agua psicológica 21
La etimología del agua 23

Agua astrológica **25**
Agua y alma 27
El agua y las emociones 28
Agua y atemporalidad 31
Separación y pecado 33
Sanadores de agua 35

Introducción a las casas de Agua **37**

Cáncer **40**
Planetas personales en Cáncer 43
Ascendente en Cáncer 50
La casa IV 51
Planetas en tránsito por la casa IV 54

Escorpio **55**
Planetas personales en Escorpio 60
Ascendente en Escorpio 63
La casa VIII 64
Planetas en tránsito por la casa VIII 69

Piscis **71**
Planetas personales en Piscis 76
Planetas en la casa XII 84
Ascendente en Piscis 86
Planetas en tránsito en la casa XII 87

Una carta de Agua: Marcel Proust **89**

Biografía sucinta....93
Voluntad, miedo y anhelo....97
La reivindicación de la memoria....100
Memoria y atemporalidad....102

Cúspides en signos de Agua....107
Cúspides en Cáncer....107
Cúspides en Escorpio....109

Planetas exteriores en signos de Agua....111
Urano en Cáncer....111
Neptuno y Plutón en Cáncer....111
Plutón en Escorpio....113
Neptuno en Escorpio....114
Planetas aislados en Agua....116

La Luna progresada en signos de Agua....118
Luna progresada en la casa IV....118
Luna progresada en la casa VIII....119
Luna progresada en Piscis y en la casa XII....120
Luna progresada en Cáncer....121

Bibliografía....124

SEGUNDA PARTE: FUEGO
EL CORAZÓN DE LA HISTORIA

El principal órgano de la percepción....126

Los niveles del Fuego....128
Fuego terrestre....128
Fuego mitológico....130
Los peligros del fuego....131
Adivinación por el fuego....132
Fuego celeste....133
Fuego imaginativo....139

Los regentes de Fuego....142
Marte....145
El Sol....151
Júpiter....158

Aries....165

Planetas en la casa I 166
Planetas en Aries 167
Ascendente Aries 178
Planetas exteriores en Aries 179

Leo 181
Planetas en Leo 181
Planetas en la casa V 189
Ascendente Leo 192

Sagitario 193
Planetas en la casa IX 194
Ascendente en Sagitario 197

Dos cartas de Fuego 201
Heinrich Himmler 202
William Blake 210

Más sobre Sagitario 222
Planetas personales en Sagitario 222
Planetas exteriores en Sagitario 227

El Fuego con los otros Elementos 232
Nativos de Fuego en grupos generacionales de Tierra y Agua 232
Planeta aislado en Fuego 236
Carencia de Fuego 238
Sanadores de Fuego 244
El Fuego con los demás Elementos 245

Bibliografía 248

Agradecimientos 248

Sobre la autora 249

Primera Parte: Agua

El útero, la muerte, el sueño

Este seminario fue impartido el 28 de enero de 1996, en el Regents College de Londres, como parte del trimestre de invierno del programa de seminarios del Centre for Psychological Astrology.

Introducción

Permitidme que empiece este día en los dominios del Agua con la imagen de un círculo. Como astrólogos, los círculos están de forma natural en el centro de nuestras discusiones; pero dado el tema que tratamos hoy, el círculo tiene una mayor resonancia de la habitual. Eso es debido a que nos dice algo esencial sobre la naturaleza del agua y de su natural tendencia a volver sobre sí misma —a autocontenerse—. Abandonada a sus propios recursos, el agua acabaría siempre y en todas partes formando un círculo. Ese proceso se detiene por la gravedad —que la empuja hacia abajo—. Cuando no interfiere la gravedad, el agua tiende a crear un círculo. En su naturaleza está el encerrarse en sí misma.

Buscar la unidad

Podríamos decir que el agua está buscando siempre la unidad —cada gota de agua en la tierra se dirige siempre al mar. Incluso en nuestro estilo de vida urbano podemos captarlo, si miramos con suficiente atención. Abrid el grifo y observad el agua cayendo en agujero y de ahí a las cañerías, donde empieza su largo viaje hacia el mar. Al llegar al mar se funde con esa gran masa de agua. Las nubes que se hallan encima de nosotros y que crean la lluvia que humedece la tierra, provienen del agua que se evapora de la superficie del mar. La lluvia cae y empapa el suelo, filtrándose de tal modo que alimenta las corrientes subterrá-

neas, las cuales a su vez llegan al grifo que nosotros abrimos para recibir el agua que necesitamos. El agua busca la unidad.

En la búsqueda de la unidad del agua podemos ver nuestro propio anhelo de unión con algo que está más allá de nosotros. La sabiduría del agua está conectada con la búsqueda de la compasión que, a su vez, nos lleva a conocer la secreta unidad de la creación. Así como toda agua se dirige al mar, toda criatura se dirige a otra clase de mar —podríamos decir el "mar cósmico", en cuyo seno todo renace—.

La verdadera naturaleza del agua es penetrar y disolver, unificar y absorber. En sí misma genera sentimientos religiosos, en el sentido de que os puede brindar experiencias de eternidad. Pescar en un día de lluvia, si os gusta hacer tal cosa, puede proporcionaros una paz eterna para el alma —por un rato—. Vamos al mar, a los océanos y a los lagos para relajarnos, para aflojarnos y disolver nuestros nudos, tanto físicos como psicológicos. Para aquellos a quienes les gustan las vacaciones en el mar, en los lagos o ríos, es ese efecto disolvente del agua el que nos atrae una y otra vez a esos lugares. A menudo, incluso un día en la playa parece que puede alejar la mayor parte de los problemas más enrevesados o, al menos, soltar la presión al efecto de que podamos meditar sobre ellos de forma adecuada. Retornamos al útero del mar; nuestras aguas "recuerdan" su fuente. Nos desconectamos de nuestros enredos, nuestro día a día muere y tenemos libertad para soñar. Cuando nos reincorporamos a nuestra vida de cada día hemos vuelto a nacer. Se siente así durante un período de tiempo.

Y cuando el agua ha operado su efecto benéfico, sentimos algo muy próximo a un sentimiento religioso. Perdemos conciencia de nuestros límites y percibimos más nuestro sentimiento de unión con la vida —nos volvemos más generosos y más abiertos—. Hay un sentimiento de absolución en ello. Pensamos: «Podría morir hoy y estaría bien». Muchos de nosotros sentimos o esperamos que la muerte disuelva el sentimiento de separación que nos causa tantos problemas. Cuando anhelamos estar cerca del mar, anhelamos en verdad liberar la tensión del

espíritu encarnado en la materia. Se cree que es tanto un anhelo del útero como un anhelo de muerte; pero esta muerte que anhelamos es la muerte del ego —la muerte de aquello que nos separa de lo que instintivamente sentimos como nuestra fuente—. Soñamos con esa unión con aquello que algunos denominamos «Dios» —aunque se disfrace de mil maneras—.

Podemos pensar en el agua representando el deseo de retornar al útero, ese lugar acuoso en que la más pequeña parte de nosotros está en contacto constante con algo que mayormente, es físicamente benéfico. En ese lugar estábamos totalmente en contacto con nuestro entorno, éramos uno con él. Tenemos todos esos pelillos en el cuerpo y en el útero meciéndose y masajeando constantemente el feto según va creciendo. Psicológicamente, desde la perspectiva del agua, es un recordatorio de nuestro anhelo de Dios, concebido Dios de tal forma que representa la unidad, la seguridad, el estar a salvo. Fuera del agua estamos separados y solos; y de una u otra forma anhelamos volver a sentir esa unidad. Las religiones se fundamentan en parte en ese sentimiento. Salimos del agua al nacer y nacemos a un mundo duro, a menos que nuestro parto haya sido acuático.

Serpentear y reflejar

Dejad que os transmita algunas ideas e imágenes de un libro llamado *El agua, la vida, la sexualidad*, de Michel Odent[1]. Vimos ya algunas imágenes e ideas cuando impartimos los seminarios sobre la Luna, si recordáis. El título es un tanto equívoco, en cuanto que no trata de la sexualidad en el sentido en que nosotros, personas con Neptuno en Libra o Escorpio, podríamos imaginarla, sino que trata del nacimiento y, más específicamente, del parto acuático. Michel Odent es uno de los paladines del parto acuático, por decirlo de algún modo. En este libro, Odent promueve la idea de que somos el resultado de la evolución de

[1] Michel Odent, *El agua, la vida, la sexualidad*. Urano, 1991

los animales marinos, y nos explica que ver a los niños nacer en el agua es la prueba definitiva de esa afirmación. Dejadme citaros un párrafo de su libro: «El agua toma siempre vericuetos retorcidos. Nunca se dirige directamente a un punto, a menos que se vea forzada a ello a través de un túnel o de una cañería; pero en su naturaleza está, cuando comienza a descender en su camino hacia el mar, tomar caminos sinuosos».

El agua se adapta a su entorno, moviéndose alrededor de las cosas, sobre ellas, o a través de ellas si tiene que hacerlo. Si se ve detenida por un obstáculo, dadle tiempo y lo acabará erosionando. Su característica principal es suavizar todo lo que toca y, con el tiempo, erosionarlo, absorberlo o disolverlo. Y escuchad esto: «Incluso en los meandros existen corrientes secundarias con una especie de recorrido circular, fascinante en su complejidad. El encuentro entre dos corrientes así puede causar un movimiento en espiral. Los bucles pueden llegar a ser tan pronunciados que una inundación puede convertir esos bucles en remansos de agua que quedó atrás tras el avance… El agua presenta una tendencia constante a recrear la forma esférica… Una gota es una esfera expandida por efecto de la gravedad». Y también una lágrima. Imaginad la intimidad del agua —esa intimidad que la gente ansía; y el miedo a la intimidad y la consiguiente sensación de pérdida—.

Podemos entender el Agua astrológica como aquello que indica el anhelo subyacente de encontrar el camino de vuelta al útero. Podemos imaginar que los planetas en Agua están relacionados siempre con ese anhelo de unidad. Cáncer, Escorpio y Piscis poseen imágenes diferentes de esa unidad y diferentes maneras de llegar a ella; pero eso es precisamente lo que están buscando. Ahora bien: ese anhelo de unidad, visto en perspectiva, puede considerarse como el recuerdo de la etapa intrauterina. Ahora bien: ese anhelo de unidad implica la existencia de una separación: ¿para qué buscar lo que sientes que ya tienes? Así, los problemas de la separación, abandono y falta de cuidados son parte de cualquier historia de Agua. Descubrimos con el tiempo que no podemos fusionarnos con algo —un tema, una idea, una silla, una siesta, un alimento, el sexo— durante ningún período de tiempo. Nada. Debido,

pues, a que busca constantemente la unidad, el Agua es propensa a la desilusión. Allí donde esté, cualesquiera que sean los planetas en ella, el objetivo del Agua es penetrar, permear y disolver. Disolverse a sí misma y disolver el otro objeto.

Oyente: Aquí es donde entra en juego el sexo. El propósito último del sexo es la fusión y la unión, la penetración y la disolución, la separación, la generación y el nacimiento. En tu seminario sobre la Luna dijiste que el Agua tenía relación con la reflexión. Si reflexionáramos más seguramente practicaríamos menos el sexo.

Darby: Eso puede ser cierto, aunque la juventud no se asocia generalmente con la reflexión. La juventud es la etapa en que domina el imperativo biológico de reproducirnos, por lo que reflexionar cuesta en ese momento. La reflexión va de la mano de la experiencia. Desarrollamos el poder de reflexionar tras pasar un algún tiempo viviendo de forma irreflexiva y desordenada. El agua nos arrastra a la experiencia y esa experiencia es vida. Y sólo a través de una vida plena podemos abrigar la esperanza de alcanzar la sabiduría. Las experiencias de Agua generan vida en todo su caos; y eso se convierte en el aporte necesario para la reflexión que conduce a la sabiduría. Parece que necesitamos primero la una y después la otra para completar el círculo.

¿Y qué hay de las experiencias que constela el Agua? El mar puede abrumarnos —podemos ahogarnos o acabar tan sumergidos en el agua que no podamos ver ni respirar—. El agua nos puede aplastar, aniquilar o borrar nuestra conciencia. El agua nos puede sofocar, dejarnos inconscientes y lanzarnos a su incesante tumulto hasta que no quede nada de nosotros. El agua nos puede matar. Podemos ser víctimas del agua —perdidas e indefensas, vencidas por su poder de impregnarlo todo, de penetrarlo todo—. El agua puede interrumpir nuestra actividad, puede absorber nuestra energía hasta dejarnos secos, convertirnos en papilla o tan sólo en un pecio mondo y lirondo flotando en la playa. Eso también son efectos del agua.

Para estructurar el día, seguiré hablando del agua en general. Después de eso, tocaremos el tema de los signos de Agua (Cáncer, Escorpio, Piscis) y de sus casas asociadas (IV, VIII, XII) según vayamos avanzando. Os he traído una carta que espero os interese. Es muy "acuosa" y nos dirá mucho acerca de los signos y las casas de Agua. Como probablemente ya sepáis, Mercurio está hoy retrógrado. Si no nos gasta muchas bromas, alcanzaremos a ver las progresiones y tránsitos y unas cuantas cosas más. ¡A ver hasta dónde llegamos!

Los niveles del Agua

Agua terrestre

La *Encyclopaedia Britannica* nos dice que el agua es «un compuesto químico de hidrógeno y oxígeno, cuya fórmula es el H_2O (y) es una de las más abundantes, más ampliamente distribuidas y esenciales sustancias de la tierra”. El agua se encuentra en estado sólido, en forma de hielo o nieve; en estado líquido como agua y en estado gaseoso como humo o vapor. Se considera que la nieve es su forma más pura, seguida de cerca por la lluvia, Dado que mi edición de la *Britannica* data de 1970, puede que haya datos que ya no sean verdad. Existe también una variedad de agua llamada “agua pesada”; pero se deriva del agua natural.

Agua para los humanos

Usar el agua ha implicado siempre mucho trabajo y, al mismo tiempo, mucha conciencia. Siempre hemos tenido que enfrentarnos al hecho de que el agua contiene organismos nocivos para nuestra especie. En muchas zonas del mundo es todavía un verdadero problema la transmisión de enfermedades a través del agua. En las zonas industrializadas del mundo tenemos hoy una relación inusual con el agua, al igual que con

la naturaleza en general. Al haber desarrollado formas de purificar el agua en cantidades industriales y de conducirla directamente hasta nuestros hogares hemos perdido conciencia de lo mucho que hemos de pensar y de tener cuidado respecto del agua. El agua que nos llega a través del grifo es relativamente segura, limpia y aceptable para el consumo humano, y su proceso de embotellado también lo es.

Mientras preparaba este seminario tomé nota de lo siguiente: "Debemos saber cómo purificar las aguas descritas en nuestra carta. De otro modo la distorsión, la polución, la proyección, enfermedad, mal olor y remolinos de agua con animales muertos mantendrá nuestra vida en un caos atormentado e interminable". Leí esto a un Piscis al que no le asusta tanto el caos de la vida, y dijo: «Bueno, no tengo ni idea de purificar el agua. Me suena como un poco estéril. No me parece que haya mucha vida en el agua purificada».

Oyente: Eso de purificar el agua parece más bien un enfoque uraniano.

Darby: Sí, supongo que lo es, especialmente si se ve involucrada la tecnología para hacerlo. La luz del sol purifica naturalmente el agua en movimiento. La purificación artificial del agua, en la medida en que interfiere demasiado con el agua, puede dar como resultado una pérdida de vitalidad, de creatividad, de vida. Pero por otro lado, uno puede hundirse en el letargo. A pesar de todo, son también necesarias las aguas estancadas, para que nuevas formas de vida crezcan en toda su multiplicidad.

Los seres humanos son vulnerables a enfermedades que proliferan en los pantanos y selvas tropicales; pero esos organismos que nos dañan pueden estar conectados con otros organismos que son esenciales para nosotros. El agua lleva consigo toda clase de formas de vida. Necesitamos algunas de ellas como parte de nuestras vidas, de una manera que comprendemos. Algunas son necesarias para el más amplio sistema ecológico, pero pueden perjudicarnos si estamos demasiado cerca de ellas. El agua, si la dejan en paz, puede generar toda clase de organismos vivos, algunos peligrosos para nosotros y otros esenciales. Si inten-

táis arrasar con todos ellos, podéis destruir su capacidad creativa. Manejar el agua requiere sabiduría. Sabiduría y agua.

Oyente: Hay un excelente poema de John Donne sobre este tema, llamado «El cambio»:

Las aguas pronto hieden si en un lugar se estancan,
y en el vasto mar aún más se contaminan:
mas cuando besan una orilla y al dejarla
jamás hacia atrás miran, sino la orilla siguiente,
entonces logran el estado más puro. El cambio es semillero
de música, de gozo, de eternidad, de vida[2].

Darby: Qué bonito, Sophia. A veces creemos que el agua contaminada es un fenómeno moderno; y si hubiéramos vivido de forma más natural no habríamos tenido que pasar por ese proceso de purificación y precaución respecto del agua. Nos imaginamos bebiendo el agua pura de manantiales puros en una especie de Edén preindustrial. Bueno, como os acabo de decir, el agua necesita de conciencia y de cerebro. Raramente puede darse por sentado, bien por exceso, bien por defecto, o porque esa agua en concreto no es apta para beber por una razón u otra. El elemento más asociado con la inconsciencia es algo de lo que nosotros, los humanos, hemos tenido que ser muy conscientes.

Incluso en los tiempos actuales, somos probablemente bastante inconscientes respecto del agua. Llega a nosotros simplemente abriendo el grifo, ¡aparentemente sin esfuerzo alguno! Algunas comunidades han llegado a ser, con el paso de los años, muy conscientes de las impurezas del agua que proviene del grifo y se afanan en comprar agua y más agua embotellada. Puedo ver que muchos de vosotros lleváis encima vuestro propio suministro de agua, ¡lo mismo que yo! No obstante, la facilidad de acceso al agua, que es, en líneas generales, muy segura para nosotros, todavía se da por sentado que es un derecho. No nos damos cuenta

[2] John Donne, *Elegía 3. El cambio.*

de que es un privilegio, en absoluto compartido por mucha otra gente, tanto ahora como en el pasado. Así, la bebemos, lavamos nuestro cuerpo y nuestros objetos en ella, nadamos en ella y en general damos por sentado que siempre va a estar ahí. Es interesante que con los cortes de agua ya no podemos seguir en la inconsciencia respecto de ella. Y así es como debería ser. Si lo que buscamos es individuación, esclarecimiento, sabiduría, compasión, conciencia o como lo queráis llamar, debemos ser más conscientes, agradecidos, cautos y respetuosos con la vida y con todo aquello que crece en el agua.

Agua mitológica

Desde tiempos inmemoriales el agua se ha utilizado como símbolo para la generación de la vida y se ha asociado con la feminidad. Si tenemos en cuenta que los símbolos se generan a través de la realidad, en este caso el fundamento es la asociación con el fenómeno del nacimiento. No obstante, nuestra realidad física puede no ser nuestra única fuente de creación de símbolos.

Sea cual sea el caso, las diosas femeninas parecen estar asosciadas con el agua en muchas tradiciones. Astarté era originalmente llamada "Útero" o "La que surge del útero". Se creía que era la diosa de la fertilidad y estaba asociada con todo lo relacionado con la generación de la vida. Ishtar era llamada "La cubierta totalmente de rocío". Afrodita nace de la espuma del mar. La diosa madre babilonia Tiamat —cuyo nombre anterior era Nammu— era el agua primordial, el "Abismo"—. Danura, una primitiva diosa sumeria, formó pareja con Ea, al que se adoraba en la ciudad babilonia de Eridu y se le consideraba el "Agua de la Vida". Danura fue emparejada con Ea en su faceta de Señor de la Sabiduría. El agua y la sabiduría están conectadas con frecuencia, ¿no es así? Hay una especie de sabiduría en el agua. La idea de alcanzar la sabiduría y la unidad van de la mano.

Erich Neumann, en su estupendo libro *La Gran Madre*, dice que «la Gran Diosa es la unidad fluida de las aguas primordiales subterráneas y celestiales, el mar celeste en el que navegan las barcas de los dioses de la luz, el océano circular generador de la vida tanto en el cielo como en la tierra. A ella pertenecen todas las aguas, corrientes, fuentes, estanques, manantiales, al igual que la lluvia. Ella es el océano de la vida, la que marca el ritmo de las estaciones que dan y quitan la vida, y la vida es su hijo, un pez que nada eternamente dentro de ella, como las estrellas en el océano celestial de la mexica Mayáhuel y como los hombres en el lago de la Madre Iglesia (una manifestación más tardía del mismo arquetipo)».

¿No son unas imágenes maravillosas? Y todas ellas están contenidas en nuestra memoria colectiva. Cada uno de nosotros "recuerda" (a través del agua de nuestros cuerpos) la larga historia de la creación de la vida, de la cual nuestra propia vida es una gota contenida en el todo. Los mitos que se nos han transmitido han sido las vías en que nos contamos esa historia a nosotros mismos.

Oyente: ¡No te olvides de la Virgen María!

Darby: ¡Tienes razón! ¿Cómo podría olvidarme? Ella también tiene muchos nombres, y uno de los más poderosos es *Stella maris*, «estrella del mar».

Agua filosófica

Tales, al que muchos consideran el padre de la filosofía griega y otros el padre del a ciencia, vivió en Mileto, en la costa del Asia Menor, en el siglo VI a. C. Vivió unas circunstancias personales y colectivas que le dejaron mucho tiempo para pensar. Está acreditado que él fue el primero que desarrolló la noción de que en todo había un orden subyacente, tanto racional como autogenerado que informaba la multiplicidad de la vida observada y experimentada por nosotros. Existía, según él, un algo

fundamental, un *arché* —ved de dónde proviene la palabra “arquetipo”— que formaba parte de todas las cosas. Una de sus citas dice así: «Todo es agua y el mundo está lleno de dioses». Luego vinieron otros que otorgaron la primacía a uno u otro elemento; hasta que finalmente, en el siglo V a. C., Empédocles propuso que los cuatro elementos, fuego, tierra, aire y agua, eran los componentes básicos de toda existencia. Según él, el Amor y el Conflicto los unían y separaban. Se cree que él creó la noción de que nuestros cuerpos estaban formados por esos elementos en proporción distinta y que nuestras percepciones y poderes estaban condicionados al equilibrio de esos elementos en nuestro interior.

Curiosamente, Jung se refería a los arquetipos como «formas o cauces por los cuales ha fluido siempre la vida psíquica». Por supuesto, de él proviene también la noción de “inconsciente colectivo”, expresada a través de la idea de que todos nosotros compartimos una memoria común que a menudo se manifiesta en los sueños. Nuestros recuerdos personales y colectivos se entrelazan de diversas formas y yo creo que podemos sentir esa interrelación en las acciones y reflexiones de nuestro ser acuoso.

Oyente: ¿No proviene también de Empédocles la idea de que las personas dominadas por un elemento tienen percepciones muy diferentes a las de otras personas dominadas por otro elemento?

Darby: Quizá sea así. Pero probablemente sea más exacto decir que él fue el único del que tenemos noticia que la enunciara.

Oyente: Las cuatro funciones de Jung también están ligadas a esa noción. Se ha escrito mucho acerca de los tipos intuitivos, sensoriales, pensantes y emocionales y de cómo a cada tipo le resulta difícil entender a los demás.

Agua alquímica y religiosa

Darby: Jung escribe sobre el agua basándose en la imaginería alquímica. Se refiere al *aqua permanens* como algo similar al "espíritu en la materia" —la esencia que anida en la materia—. Es interesante incluso desde el punto de vista físico, en tanto en cuanto se cree que estamos hechos en un 78% de agua. El agua es el elemento oculto en nuestra materia.

El cristianismo usa la imaginería del agua de varias maneras. Cristo es el "Pescador de Hombres". El bautismo cristiano se materializa a través del agua. "En verdad te digo que el que no nace del agua y del Espíritu no entrará en el reino de Dios" [3]. Podríamos pasarnos mucho tiempo reflexionando sobre ello. Jung decía que «el agua es la gracia viva del Espíritu Santo» y que «El Espíritu Santo es el agua que fluye».

El agua siempre ha sido utilizada en las iniciaciones. Tuve mi experiencia más directa de ello en África, trabajando con sacerdotes y chamanes tribales. Los chamanes, los que se convirtieron en leyenda, a menudo caminaron sobre las aguas del río o se adentraron a pie en el mar y volvieron años más tarde en alguna otra forma. Por ello, la muerte en el agua de un chamán no se consideraba de la misma forma que cualquier otro tipo de muerte. La muerte en el agua era la prueba de que ese chamán había servido bien a los antepasados y a su comunidad.

Oyente: ¿Sabías que los aztecas eran capaces de «entonar cantos litúrgicos» a las estrellas al verlas reflejadas en el lago?

Darby: Precioso ritual.

---

[3] Jn 3,5. *(N. del T.)*

Agua psicológica

Psicológicamente podemos considerar que el agua representa el deseo de retorno al útero, el lugar en que uno se siente totalmente sano y salvo —para algunos de nosotros, a cualquier precio—. Tal como Howard (Sasportas) solía decir, «no todos los úteros son úteros de cinco estrellas». Presumiblemente, los úteros de cinco estrellas son aquellos en que sus aguas conforman un lugar totalmente seguro y cómodo. Pero aunque no sea un lugar emocionalmente estable, recordad esa pelusa que todos teníamos en estado fetal y cómo el constante movimiento y contacto con el fluido uterino nos daba una sensación de unidad total con nuestra madre.

Tanto para Freud como para Jung, ambos muy versados en mitología, el agua como símbolo está indisolublemente unida a la madre. En *Símbolos de transformación*, Jung escribe: «En los Vedas, las aguas se denominan *mâtritmâh*, "las muy maternales". Todas las criaturas vivientes nacen, como el sol, del agua; y se hunden en ella cada anochecer». Nos dice también que las grandes masas de agua, lagos o mares, significan el inconsciente en los sueños y fantasías. Y nos recuerda también la asociación del agua con la muerte: «Nacido de los manantiales, los ríos, los lagos y los mares, el hombre llega, en el momento de su muerte, a las aguas de la laguna Estigia para iniciar el "viaje nocturno por mar". Esas aguas oscuras de la muerte son el agua de la vida; pues la muerte, con su frío abrazo, es el útero materno, al igual que el mar devora al sol pero vuelve a darlo a luz cada mañana»[4].

Oyente: ¿Fue de aquí de donde tomaste el título del seminario?

Darby: ¿De Jung, quieres decir? ¿"El útero, la muerte, el sueño"? Bueno, quizá parciamente, pero más probable que provenga de los *Four Quartets* de T. S. Eliot —específicamente *The Dry Selvages*[5]—. Los

[4] C. G. Jung, *Símbolos de transformación*. Paidós, 1998, p. 231
[5] La autora se refiere al v. 11 de la sección V de ese poema. *(N. del T.)*

estuve leyendo la semana pasada y vi de donde podría haber surgido el título para el seminario —aunque no fue una elección consciente—. En cualquier caso, toda esa sección se refiere al agua —leedla cuando lleguéis a casa—. Siento no haber traído el poema hoy aquí. Jung usa también esas palabras constantemente en relación al agua. Se trata simplemente de las áreas simbólicas de Cáncer, Escorpio y Piscis se evocan fácilmente a través de esas palabras.

Oyente: El agua puede ser asociada con la función sentimental en la distinción de Jung, si bien suele decirse que las personas de Agua son intuitivas.

Oyente: La intuición pertenece al Fuego, ¿verdad?

Darby: Sí, el agua está asociada a la función sentimental. No obstante, me resulta difícil encajar esas cuatro funciones en la carta, de acuerdo con los elementos. ¿No os parece que éste podría ser un buen tema para una tesis? ¿Alguno de vosotros está pensando en ello? Me gustaría ver algún estudio realmente bueno sobre el tema. Podríais llevaros algunas sorpresas.

Oyente: Y luego están los cuatro temperamentos: sanguíneo, melancólico, flemático y colérico…

Oyente: El Agua es flemática, aunque si vierais cómo lleva su negocio mi marido canceriano no pensaríais tal cosa. Pero existe ese sentimiento subyacente que arrastra hacia abajo, no importa cuánta actividad esté él llevando a cabo. Lleva la procesión por dentro.

Darby: Sí, la gravedad parece jugar un papel importante aquí. El melancólico tipo de Tierra y el flemático de Agua parecen ser los más afectados por la gravedad.

Y, finalmente, como hemos dicho antes, el agua está relacionada con la reflexión. Y la reflexión está relacionada con la vida del alma.

¿Recordáis el trabajo de Hillman sobre los neoplatónicos y su desarrollo de la noción de que la reflexión es el poder del alma que convierte los hechos en experiencias? Trabajamos esta idea en el seminario sobre la Luna y la Luna progresada.

La etimología del agua

Veamos ahora alguna de las palabras que están asociadas a las acciones del agua, como el verbo "disolver". En el libro de Michel Odent, que he mencionado anteriormente, se habla de sanadores de agua. Su forma de describirlos me hace pensar que en realidad estaba describiendo a personas "solventes". He buscado palabras como "absolver", "disolver" y "resolver". Son todas palabras relacionadas con el agua y provienen del latín *solvo*, que significa "aflojar, deshacer, liberar, exonerar, disolver, romper, separar, relajar, debilitar, cancelar, sustituir, destruir, solucionar, explicar".

Muchas de esas palabras pueden asociarse al agua astrológica. Una de ellas me llevó a *evolve* e *involve*; y al buscar *volvo*, descubrí que está asociada a la raíz sánscrita *varas*, que significa "circunferencia" y con el griego *eluw*, "envolver", y se define como "rodar, dar la vuelta, desmayarse", "darle vueltas a algo (en la mente)", ponderar, mediar o reflexionar sobre algo, tomarlo en consideración". Todas ellas contienen la noción del círculo —el atributo acuático de ser autocontenido y de volver sobre sí misma siempre que puede— y la noción de reflexión, asociada a la memoria y a la vida del alma.

Oyente: ¿Y qué ocurre con la similitudes entre las palabras griegas y latinas para *madre* y *mar*? En inglés no, pero en francés, español e italiano, y probablemente sánscrito —aunque no estoy segura de ello—, las palabras para "madre" y "mar" son similares.

Darby: Sí, también en sánscrito, alemán y anglosajón. La raíz para "mar" está relacionada con brillar o lanzar destellos, mientras que la

raíz de las palabras para madre es la sánscrita *ma*, que indica hacer algo o medirlo. ¿Recordáis el concepto de medida y su relación con las palabras lunares como “mes” o “menstruación” al echar un vistazo a la Luna? Así, pues, madre, luna, medida. No existe una conexión etimológica real; pero, como has dicho, es imposible no notar las similitudes. *Mère* y *mer* en francés; *madre* y *mare* en italiano; *madre* y *mar*, en español[6].

[6] Se puede añadir un parecido mayor en catalán: *mare* y *mar*. *(N. del T.)*

Agua astrológica

El año pasado, al escoger los temas para estos seminarios, decidí iniciar una serie con los elementos. Al escoger el orden en que los iba a tratar, mi primera idea fue seguir el orden astrológico: Fuego, Tierra, Aire y Agua. Posteriormente y después de meditarlo, llegó a mis manos este diagrama de un seminario anterior. Como suele ocurrir, me inspiró y me hizo pensar en enfocar el tema desde otro ángulo. Echémosle un vistazo.

Fuego	♈	♌	♐
Regente	♂	☉	♃
Tierra	♉	♍	♑
Regente	♀	☿	♄
Aire	♊	♎	♒
Regente	☿	♀	♄
Agua	♋	♏	♓
Regente	☽	♂	♃

Esta bella construcción hizo que mi imaginación se pusiera a trabajar. Utilizo únicamente los regentes tradicionales, dado que estoy hablando de algo muy antiguo. Como veis, Agua y Fuego usan los mismos regentes, aunque el corazón del Fuego es el Sol y el del Agua la Luna. Eso nos sintoniza con el Agua y el Fuego como expresión de esos dominios que llamamos “alma” y “espíritu”. Esos dominios se constelan más directamente a través de las facultades de imaginación y reflexión. Tierra y Aire están regidos por Mercurio, Venus y Saturno, de forma que se pueden considerar como aquello en lo que se manifiesta la imaginación en un momento y forma determinados.

Agua y alma

Ahora bien: ¿qué podemos decir del Agua astrológica que diríamos del Fuego, del Aire o de la Tierra?

Oyente: Algo que tenga relación con que la Luna refleja la luz del Sol.

Darby: Sí, podríamos decir que, al igual que la Luna refleja la luz del sol, el alma refleja la luz del espíritu. El alma es el mediador entre la materia y el espíritu, entre lo visible y lo invisible. Así, el agua canaliza. Transmite cosas. El agua terrestre transmite cosas desde un punto de vista literal. En un sentido más amplio, los ríos, los océanos, los mares y los lagos transportan barcos, embarcaciones y submarinos que, a su vez, transportan personas y cosas de un lado a otro.. Todas las otras formas de vida existen y van de un lado a otro a través del agua. El Agua comparte con el Aire este aspecto de sí misma como medio de transporte; pero de eso hablaremos en otro momento.

El agua posee atmósfera. Si conocéis a alguien que sea de Agua, podréis entrar en una habitación y sentir su estado de ánimo si tenéis unos sensores de emociones. No es algo que ellos expresen, sino algo más, algo mucho más subliminal. Recordad que el agua es un medio que transmite tanto señales de los vivos como de los muertos. Las at-

mósferas del Agua transmiten sentimientos ligados a hechos que ocurrieron hace mucho tiempo. Un evento que para una persona es lejano en el tiempo, otra puede sentirlo como si hubiera ocurrido ayer.

El Agua está relacionada con el alma, pero el alma no es solamente vida y salud. Allí donde sentimos que hay alma no es donde necesariamente sentimos el bienestar, la felicidad, la integración, el éxito. Allí donde sentimos la presencia del alma suele ser lo que llamamos el lado patológico —pantanoso— de las cosas. No queremos estar cerca de nadie que se halle en ese lugar, porque nosotros mismos tememos perder nuestra alma en esa atmósfera. Puede parecer que las personas pierden su alma si profundizan demasiado en sus propias aguas. Y aún así, muchos que han sufrido y han sobrevivido a circunstancias intolerables parecen haber profundizado mucho en su alma. Uno siente el alma, por lo que todo lo que ocurre en el agua de cada uno parece animar esa cosa llamada alma, que no está relacionada únicamente con una particular noción de la vida. Está relacionada con el misterio de la existencia, la vida, la muerte, el tiempo y la eternidad.

El agua y las emociones

Oyente: El Agua es el elemento que describe la parte fluida de una persona. Se dice que las personas con mayor cantidad de agua en su cuerpo son más sensibles que las demás. Reaccionan a la realidad desde sus sentimientos. Reaccionan emocionalmente ante las situaciones y la gente.

Oyente: Eso puede ser verdad, pero a menudo parecen más emocionalmente contenidos, especialmente si uno los compara con los signos de Fuego.

Oyente: Bueno, es un poco raro porque yo creo que aparentan ser menos emocionales que otra gente. Soy profesor y “me doy cuenta” de que mis alumnos de Agua muestran menos sus emociones que los demás.

Aquellos que no tienen Agua parecen mostrar sus emociones de una forma más impactante que los que tienen Agua.

Darby: Hay algo en las personas con muchos planetas en agua que hace que parezcan menos emocionalmente expresivos que quizá ni siquiera tenga planetas en Agua. Parece que cuanta más Agua hay en la carta, menos expresiva parece la persona. Eso refleja la noción de que el agua, cuando puede, tiende a crear círculos, encerrándose en ellos. No obstante, si miráis con más atención podéis ver que ocurren toda clase de cosas. Una vez conocéis a una persona de Agua, podéis verla o sentirla llena de vida en su interior.

Podéis ver los destellos en la superficie siempre cambiantes, que indican el movimiento de fondo del agua. Cuando estáis en presencia de alguien cuyas aguas se han estancado, obstruido o atascado en un charco de memoria, podéis sentir la atmósfera en vuestras propias aguas. Puede que no seáis capaces de comprender conscientemente cuál es el problema, pero vuestras aguas siempre resuenan con las aguas de los demás bajo la piel.

Oyente: ¿Qué pasa cuando no tienes Agua en tu carta? Me refiero a no tener planetas en Agua.

Darby: Tu Luna siempre registrará lo que ocurra a su alrededor, tanto si tienes planetas en agua como si no. Así, una Luna en Aries en una carta sin Agua puede responder a las corrientes ocultas pero turbulentas con ira o poniéndose en acción de algún modo. Esto puede no tener una conexión directa con las emociones de la persona de Agua. Cuando uno tiene planetas en Agua, los planetas en Agua de otra persona le afectan directamente. Tus emociones conectan directamente con los sentimientos de esa otra persona. Que tú muestres suficiente capacidad para desapegarte y percibir las pautas cambiantes que se constelan entre esa persona y vosotros es harina de otro costal.

El Agua está relacionada con la alegría y el dolor. O bien uno se halla en íntima conexión con su entorno con otra persona o con todos los demás, o bien uno está deseando romper con todo porque las aguas se han estancado. Uno está a salvo y en paz, o uno ha sido expulsado de esa paz por los acontecimientos. O bien uno se sumerge, o bien uno anhela ser sumergido. Recordad las veces en que estabais tan completamente sumergidos que no teníais conciencia de estar separados ni el poder de controlar vuestras reacciones.

A menudo buscamos esas experiencias: queremos enamorarnos, dar a luz, integrarnos en una familia o una comunidad…. De hecho, mucho del descontento que experimentamos proviene del sentimiento de no haber tenido esas experiencias o haber perdido el contacto con ellas, o no sabemos experimentarlas de la mano de nuestra nueva libertad en Occidente. La experiencia del agua —si se trata de verdadera agua— nos arrebata esa libertad cuando nos sumergimos en ella. Es casi como si mientras estamos en brazos del agua nos volvemos inconscientes, y como adultos lo queremos y lo tememos al mismo tiempo.

El impulso del agua es sencillamente buscar la unidad. Eso es todo. Sus acciones se dirigen a derretirlo todo, a disolverlo todo. Sigue la línea de menor resistencia. Fluirá alrededor de cualquier objeto que se interponga en su camino. Lo rodeará, se colará por debajo o por arriba, lo disolverá o lo atravesará y seguirá implacablemente su camino hacia el mar. Los planetas en signos de Agua están implicados en esa clase de acción. Los planetas en las casas de Agua tienen que pasar por ello. La urgencia de la unión y la reunificación implica la existencia del sentimiento de separación y aislamiento, que experimentamos desde el mismo momento del nacimiento. Abandonamos el reino del agua y una parte de nosotros empieza inmediatamente a buscar la unión otra vez. El anhelo por lo que el agua expresa como símbolo es universal. Adoptará diversas formas y estilos, operará en niveles distintos y se manifestará en dimensiones variadas de acuerdo con su posición y estado en la carta, pero el anhelo por lo que representa es algo común a la especie humana.

Agua y atemporalidad

El tiempo mismo es una de las cosas disueltas por las experiencias del Agua. Cuando estamos verdaderamente sumergidos en una experiencia emocional perdemos la noción del tiempo. Nos puede ocurrir en cualquier momento o lugar: en la cocina, haciendo un té, haciendo el amor o caminando bajo la lluvia, solos o acompañados. Entonces llega ese momento en que uno es consciente de ese estado atemporal, en que el tiempo empieza a ralentizarse y tú sientes que salir de ese estado implicará el fin de esa sensación de eternidad. La sensación de separación —la vuelta a la conciencia consciente, que es inevitablemente dolorosa— te arranca de esa sensación de eternidad y te devuelve al tiempo. La conciencia del tiempo se abre paso en ese estado de unidad y uno se despierta de esa desconexión y tiene conciencia de estar separado. Para el Agua parece como si la conciencia fuera dolorosa. ¿Creéis que es verdad?

Oyente: Lo contrario también puede ser cierto. Recuerdo cuando me fui de casa para ir a la universidad. Después del primer semestre, un día iba yo de camino entre un edificio y otro y de pronto me di cuenta de que era libre. Estaba separado. Ya no estaba sumergido en mí mismo ni atrapado en la dolorosa atmósfera que se respiraba en casa. Ni siquiera sabía el dolor que eso me causaba; pero de pronto era libre y nunca volví atrás. Sí que volví para visitarles, pero nunca más para quedarme en la atmósfera oscura y húmeda de esas aguas estancadas. En este caso sentí como si la conciencia y la separación fueran la bendición.

Oyente: Estás hablando de conciencia y bendición y yo creo que ésa es la base de la práctica de la meditación. Es a través de la elevación del estado de conciencia que la sensación de separación desaparece y uno vuelve a sentir la unidad. Ésa es una de las alegrías de la meditación para mí. Tengo cinco planetas en Agua y la meditación me lleva a ese estado. Sin la meditación mi vida estaría muy fragmentada. Me coloca

en el centro de un círculo con su conciencia de la unidad de toda la vida, de toda existencia. Mi “ojo” o mi “yo” parecen disolverse y el tiempo también retrocede. Por ello pienso que la conciencia ordinaria perturba el agua, mas no este otro tipo de conciencia que alcanzo a través de la quietud. La meditación me devuelve al agua.

Darby: Esto me recuerda algo que leí no hace mucho. Se trataba de un libro sobre la meditación que alguien me dio hace mucho tiempo. Lo cogí de mi estante para mis investigaciones sobre el agua. El autor hablaba de un incidente en que los niños del pueblo llegaron a su casa y querían todos zumo de manzana. Acababa de hacer zumo e invitó a una ronda a los niños. El último vaso estaba realmente pegajoso debido a que se había llenado con lo que quedaba de la jarra. Una niñita de apenas cuatro años y medio dijo: «¡Eh, yo no quiero eso!» y se marchó. Luego volvió con sed y dijo: «¡Quiero zumo de manzana, pero es que es horrible!». Miró el vaso y entonces vio que el sedimento se había asentado, dejando el zumo listo para beber. El autor equiparó ese incidente a lo que ocurre con la meditación. Podéis sentaros tranquilamente hasta que el sedimento se asiente; entonces podréis beber el líquido y satisfacer vuestra sed. Podéis también purificar la meditación simplemente sentándoos y permitiendo que la calma os invada gradualmente. Los planetas en Cáncer, Escorpio o Piscis tienen su particular forma de llegar a ello o de dejar que la pulpa se asiente. Agua cardinal, fija o mutable; cada una lo hace de una forma diferente.

Oyente: En Oriente la imagen del agua es el Tao. Es un tipo distinto de conciencia, que surge en el momento en que uno está en sintonía con el universo en desarrollo.

Darby: Sí, nosotros hablamos del agua desde nuestro punto de vista occidental y del siglo XX, en el Regent’s College, en Londres, en 1996 y estamos intentando entender los elementos a nuestra propia manera para que podamos vivir nuestra vida aquí y ahora los unos con los otros.

Oyente: Pero eso le hace a uno sentir nostalgia por un tiempo o un lugar en que no estábamos tan desconectados.

Darby: Sí, lo hace, y eso es Agua también. Nos devuelve a algún lugar que conocimos alguna vez, recordando sin las aristas de la fría objetividad, bañándonos en los sentimientos puros que formaron parte de nuestra vida en aquel tiempo, pero difícilmente contemplando toda la historia. Disolviendo los recuerdos de los lugares y momentos difíciles y bebiendo el néctar puro de la memoria.

Separación y pecado

Oyente: Creo que ésa es nuestra noción de pecado. Verdaderamente, la idea entera tiene que ver con el pecado de la conciencia, al comer del fruto del árbol del conocimiento del bien y del mal. Ése es el sentido original de la diferenciación: conocer el bien a través del mal. Eso es lo que el Agua no soporta.

Darby: No puede soportar la diferenciación.

Oyente: Diferenciación, análisis, separación… Todo eso subyace en nuestra cultura occidental.

Oyente: La ciencia occidental es una expresión de eso. Y, sin embargo, forma parte también de nuestros sentimientos religiosos. Creo que en el Génesis el mensaje de Dios es «Creced y multiplicaos y dominad la tierra»[7]. Existe ya una escisión entre el ego y otra cosa. En el taoísmo, que es extremadamente consciente de la conciencia del ego, no existe esa escisión.

Darby: El caso es que tenemos esa escisión y somos esa escisión, por lo que no tenemos más opción que avanzar. No podemos no tener un ego.

---

[7] Gn 1, 28. *(N. del T.)*

No podemos no sentirnos separados y somos impulsados a buscar la unidad a partir de esa separación.

Oyente: Ése es el pecado original. Una vez que muerdes la manzana, ya estás.

Darby: Bueno, pero estamos aquí y es desde aquí desde donde debemos empezar.

Oyente: El largo camino hacia el ser está sembrado de luchas con los problemas de la separación.

Darby: Ésa es la cuestión con los planetas en Agua. El impulso al completo nos lleva a crear un círculo y a llevar a todo y a todos dentro de él. Contemplamos las otras culturas que parecen incluir más que excluyen y sentimos de forma más aguda la separación. Vemos parejas o familias que parecen completas en sí mismas y nos sentimos solos. Soñamos con ser incluidos, con estar dentro del círculo. Soñamos con la unidad a través de nuestros emplazamientos en Agua; y, no obstante, para ser responsables y conscientes hemos tenido que abandonar cualquier unidad que nos ofreciera la familia. Salimos ahí fuera para buscar otra clase de unidad. Buscamos aquí y allá, nos desilusionamos, descubrimos la culpa, nos sentimos aislados y buscamos otra vez la unidad. A través de la desilusión y el aislamiento desarrollamos nuestros límites; luego esos límites se van desgastando y finalmente volvemos a la unidad que buscamos de una forma u otra.

Pero me estoy dando cuenta de que aquellos de vosotros que os sentís cómodos en el Aire estáis empezando a intelectualizar: los amantes de la abstracción están empezando a zumbar. Lo estoy oyendo en esta habitación. Fuera de nuestro recorrido sinuoso a través del Agua, parece que estamos empezando a elevarnos en el Aire. El recorrido del Agua nos proporciona imágenes a partir de las cuales o quizá a través de las palabras nos elevamos. Para algunos de nosotros esas imágenes

son dolorosas, por lo que empezamos a elevarnos hasta que estamos en el Aire, muy lejos del dolor de las imágenes.

Volvamos a zambullirnos nuevamente en el agua. Tomemos en cuenta el poder destructivo del agua. Nos puede abrumar, arrastrar, derrumbar con su fuerza, golpear, disolver en la nada[8]. Cuando no tiene lugar a donde ir, se convierte en agua pantanosa. Los planetas en Agua en acción exigen intimidad, contacto y proximidad. También pueden succionar la vida de aquellos que buscan ser arrastrados a su círculo, a su útero.

"Manipulación" es otra palabra asociada con los planetas en Agua: los padres cancerianos pueden anudar a sus hijos en el tejido familiar al efecto de tenerlos siempre cerca; los padres Escorpio pueden atar tanto a sus hijos con el miedo y el poder que la libertad les parezca mortalmente peligrosa. Y la telaraña de los Piscis es tan confusa que el niño no sabe si está o no está atado a ellos. Esos son los charcos de agua sucia.

Sanadores de agua

No obstante, el Agua no sólo está relacionada con la manipulación destructiva. La acción del Agua puede ser profundamente curativa. Los sanadores Cáncer os pueden contener de tal manera que, cualquiera que sea la técnica que usen, os hacen sentir como si pertenecierais a algo y hubierais encontrado un refugio, al efecto de que la naturaleza pueda realizar su trabajo. Los sanadores Escorpio son los cirujanos: pueden abrirse camino hasta donde mora vuestra debilidad y quedarse allí hasta que ésta pierde su fuerza o se transforma. Y los sanadores Piscis os aceptan en toda vuestra debilidad tan completamente que podéis dejar de avergonzaros de ella y disolver los nudos de vuestra alma que sólo

[8] « (…) al observar la tranquila belleza y el brillo de la piel del océano uno olvida el corazón de tigre que palpita en su interior, y procura olvidar que esa zarpa de terciopelo oculta unas garras despiadadas» (Herman Melville, *Moby Dick*). *(N. del T.)*

vuestra resistencia mantenía en su sitio. No obstante, está presente también su lado oscuro: podéis sentiros incapaces de abandonar a vuestro sanador Cáncer, asustados de abandonar a vuestro sanador Escorpio o culpables de abandonar a vuestro sanador Piscis. Escapar del agua no es nada fácil.

Introducción a las casas de Agua

En el desarrollo de la vida, las casas de Agua representan “momentos” en los cuales las cosas que ocurren están conectadas con el pasado —pasado personal, pasado compartido o pasado colectivo—. Estas casas nos cuentan historias que surgen en el presente, pero que nos devuelven siempre a un tiempo anterior. Son las “casas embrujadas”. Impartí aquí mismo un seminario sobre el karma familiar hace un par de años y a las casas de Agua las llamé las “casas embrujadas”. Sí, veo que muchos de los que estáis hoy aquí estuvisteis entonces y lo recordáis. Desarrollamos el tema de que la casa IV es donde uno está embrujado por los recuerdos de la niñez: uno puede acceder a ellos poniéndose cómodo, zambulléndose en la memoria y sintiéndose en comunidad con uno mismo. Echamos una mirada a la casa VIII como la casa encantada por recuerdos que son también accesibles, pero en donde necesitamos a alguien que nos ayude a acceder o que pueden implicar los recuerdos de otra persona. También la consideramos como la “tumba” ante la cual honramos a nuestros antepasados. A veces nos sentiremos violentados y humillados al acceder a esos recuerdos, pero al mismo tiempo sabemos que eso nos da un poder que no podríamos obtener de otra manera. Y la casa XII era el lugar en que los “muertos olvidados” tienen espacio para vagar. Para honrar todos esos recuerdos uno tiene que permitir que esas imágenes de fantasía, sueños e inoportunas derivas de la memoria oscura salgan a la superficie.

Sabéis que la memoria tiene algo de misterioso y extraordinario. Decimos que “recordamos”; ¿pero qué estamos recordando, en realidad? Al mismo tiempo que recordamos, estamos recreando lo que recordamos. Una de las maneras de purificar los lugares acuosos es dar tiempo y espacio para recordar el pasado. Los planetas en las casas IV, VIII y XII exigen recordar, porque de otra forma parecen funcionar de una forma totalmente descoordinada. Las cuerdas de la memoria son pulsadas de una forma persistente y, a menos que demos tiempo a integrar sus ecos, seremos lanzados de aquí para allá de una manera que no encontraremos paz, ni descanso ni continuidad.

Las casas de Agua son el lugar en que operan la fluidez, la sensibilidad y la contención (casa IV); donde son posibles la regeneración personal y privada de cuestiones inconscientes y no digeridas (casa VIII); y donde se experimentan la debilidad, los sentimientos de pérdida y la natural desintegración que precede a la muerte (casa XII). Son las casas que atrapan y retienen los recuerdos a los que debemos volver una y otra vez.

En estas casas encontramos nuestro hogar, nos implicamos profundamente con los demás y nos desmembramos y somos recordados. Aquí buscamos la intimidad y el espacio para volver a tejer nuestras vidas a través de esas experiencias. Pero a menudo no encontramos ese espacio sagrado. ¿Cuántos de nosotros tenemos a Cáncer en la casa IV con una Luna bien aspectada, o a Escorpio en la casa VIII con Marte o Plutón bien aspectados, o una casa XII en Piscis con Júpiter y Neptuno bien aspectados?

Algunos de nosotros vivimos en unas circunstancias incómodas y soportamos relaciones muy sometidas al escrutinio público y expuestas a la traición. A veces nos derrumbamos, justo cuando creemos que estar más unidos, justo cuando sentimos la necesidad de tener intimidad y seguridad (la contención y el sentirse dentro del círculo). Somos expulsados de nuestro círculo por nuestra propia forma de comportarnos, por lo que nosotros llamamos nuestro “destino”. Somos embrujados por los fantasmas de nuestro pasado, que parecen poseernos más que ayudar-

nos. Se nos mantiene fuera de la unidad por la misma naturaleza del círculo en que nacimos, por la misma naturaleza de nuestra carta natal.

Por ello el hogar puede no ser un lugar seguro, y la idea de hogar puede ser algo que ni siquiera queráis de verdad. Los recuerdos asociados al hogar pueden convertir cualquier casa en la que viváis en algo muy lejano de ser confortable. La intimidad sexual y la regeneración que ésta puede ofrecer pueden no ser posibles. Y puede que no encontremos un refugio seguro en el cual derrumbarnos mostrando nuestra debilidad y en el que nos cuiden enfermeras o monjas.

Veamos ahora el Agua a través de sus signos y casas.

Cáncer

Ésta es el Agua cardinal. Cáncer está regido por la Luna. Contenidos en sus aguas, pasamos de ser organismos a criaturas humanas. La energía canceriana nos devuelve a la fuente de nuestra condición de criaturas humanas. Somos criaturas nacidas del útero, separadas de nuestras madres, separadas del mar, separadas de la unidad. Cáncer representa todo lo relativo al útero, el útero de nuestras madres, en el cual nos desarrollamos y crecemos a partir de una semilla o cigoto: pero también el útero como principio (nuestros orígenes, tan profundos en el tiempo que están más allá del recuerdo). Nos conecta con el lugar de gestación, con el contenedor en que nuestra vida fue alimentada, protegida y mantenida a salvo hasta que seamos suficientemente fuertes, suficientemente completos como para vivir una vida separada e individual. Los planetas en Cáncer buscan contención y seguridad, pero la separación está implícita en su acción. En el arquetipo canceriano todo tiene relación con el estar contenido y con la separación. Convoca nuestros recuerdos más remotos. Nuestros planetas en Cáncer rescriben los hilos de nuestro tejido vital que nos conectan hacia abajo y hacia adentro, hacia el pasado, tanto nuestro pasado personal como nuestra historia colectiva. Los relatos de exilio y retorno dominan nuestra historia religiosa más temprana, nuestra mitología y dicen algo sobre la naturaleza de la encarnación del alma.

Contención y separación forman parte de la misma área en este universo dualista. Los planetas en Cáncer se mueven siempre acercándose o alejándose de una sensación de plenitud o de vaciedad. A través de esos planetas nos conectamos con nuestras propias y profundas raíces familiares de maneras muy específicas; y cualquiera que sea el planeta, nos empuja, nos arrastra, nos seduce, nos devuelve a nuestras primeras experiencias y nos expulsa igualmente de ellas. En este signo los planetas funcionan bajo la suave luz de la luna, tejiendo redes que revelan las formas en que todos somos iguales, donde todos compartimos una necesidad universal de crear un lugar en el que podamos descansar y encontrar seguridad, alimento y despreocupación. Ese es el espacio desde el cual nos podemos lanzar a la vida y a los peligros del mundo y descubrir así cómo mantener esas necesidades en ese lugar seguro y a salvo.

Oyente: ¿Ese concepto de "lugar seguro", que es tan fuerte en los cancerianos incluye a las personas como "lugar"?

Darby: Sí. El anhelo de ser absolutamente contenido en la otra persona es algo ciertamente central para este signo. Y eso me recuerda que tengo que decir algo sobre la separación. A lo largo de los años he notado que tras los cancerianos hay normalmente una historia de abandono en la infancia. Ése es un sentimiento común con el Sol en Cáncer, y probablemente también las escucharéis de quienes tengan otros planetas en Cáncer. Los Cáncer son muy sensibles a la separación y acostumbran a nacer en familias donde la separación se siente profundamente.

A veces es muy dramático —la madre se marcha o quizás muere cuando el niño es pequeño—. Pero lo habitual es que sea menos dramático —al poco de nacer él nace un hermanito— y el niño canceriano siente la separación tan profundamente que empieza muy pronto a desarrollar una coraza. Tengo una amiga Cáncer. Un año después de que ellas naciese su madre dio a luz a otro hermano, también Cáncer. Y dos años después de eso dio a luz a un tercer hijo, también Cáncer. Tres años después, la madre murió. Estos tres Cáncer, ya en la edad adulta,

siguen estando muy cerca unos de otros, aunque cada uno vuelve locos a los otros dos y se sienten heridos por cada uno de los demás. Afortunadamente, todas se han casado con personas que se llevan bien con todo el mundo, pero el clan entero se ve arrasado periódicamente por oleadas de toda clase de sentimientos.

Oyente: Organizarán entonces muchas comidas juntos.

Darby: Cuando se sienten bien los unos con los otros lo hacen, pero ocurren cosas y entonces están separados por un tiempo y cada uno habla de uno y del resto del grupo con el otro. Como todos los Cáncer, sienten profundamente la separación, pero cuando son felices se juntan todos, organizan picnics y vacaciones conjuntas sin diferencia de edad —sus hijos también—, comiendo y bebiendo constantemente. ¡Incluso cantan juntos!

La casa, la habitación, el rincón donde uno busca contención y seguridad, son lugares cancerianos. Son lugares en que uno siente que está en conexión con el *Anima Mundi*, no expulsado de Ella, sino uno con Ella. Los planetas en Cáncer también buscan crear ese lugar de contención. La complicidad que se crea entre amigos especiales, la sensación de estar incluidos, sanos y a salvo en el otro, perteneciendo a ese espacio creado entre nosotros, es lo que los cancerianos buscan. Hay una sensación de angustia cuando ese espacio se rompe, cuando se crea una separación, porque la separación es una pérdida de contención y la pérdida de la contención le recuerda a uno el momento de nacer, de abandonar las aguas de la unidad intrauterina. Quizá en un parto acuático la sensación sea menos profunda, pero la sensación seguirá apareciendo. Las casas de Fuego siguen a las de Agua; recordad que el zodíaco es la historia de los procesos naturales contada de una forma particular. Por ello, salir de un lugar que implica contención acuosa siempre causará un pequeño choque, aunque ese choque forme parte de la evolución natural.

En el curso natural de los acontecimientos os vais a ver separados de vuestra fuente de comodidad y seguridad. Éste es un tema reconocido por vuestros planetas en Cáncer, que se activan por el sentimiento de separación al efecto de buscar nuevamente comodidad y seguridad. Así es como va la historia.

Oyente: Yo puedo aportar un buen ejemplo. Tengo una hija Cáncer y para hacerla salir de la casa, tengo que coger el coche, meter a toda la familia (ella considera su "familia" sus juguetes y muñecas) sólo para ir a comprar la leche.

Darby: ¿Tiene entre dos o tres años?

Oyente: Sí, casi tres.

Oyente: Yo soy Cáncer y cuando era pequeña, mi madre tenía un abrigo y me gustaba meterme dentro de él con ella.

Planetas personales en Cáncer

Vamos a pensar en esta particular dimensión del Agua a través de la acción de los planetas en el signo. Cuando **el Sol está en Cáncer** yo busco inmediatamente a la Luna. Es natural mirar al regente del signo en el que se halla el planeta para acotar su territorio; pero me he dado cuenta de que cuando el Sol está en otros signos miro a un lado y a otro para encontrar el regente, mientras que cuando está en Cáncer mis ojos buscan inmediatamente la Luna: es como si yo no supiera nada de esa persona hasta que encontrara a la Luna. Por tanto, se puede decir que existen doce tipos de energía canceriana. Lo único que tienen en común es que su vida emocional es muy viva, bajo la superficie, y no importa lo rígidos que parezcan algunos de ellos, reprimiendo sus sentimientos: la Luna, con sus cambios diarios, les afecta poderosamente.

Cambia constantemente de “tiempo”, pero lo hace de una forma bastante predecible, por lo que después de un tiempo tú puedes sentir sus cambios de humor nada más entrar en la habitación. Su vida gira alrededor de la estabilidad y el cambio, particularmente en el área en que está emplazada la Luna. Si los amáis, estáis aceptando esa voluntad constante de cambio y repetición. Su destino está relacionado con crear lugares en que ellos y los suyos se sientan seguros, enfrentarse a los sentimientos de separación y aislamiento y recrear los lugares que para ellos fueron seguros una vez. Una amiga muy querida vive en Suiza tiene la Luna en Piscis. Un verano una araña se coló en la casa y vivió en una de las hermosas plantas que ella tenía. Cada vez que yo la llamaba me di cuenta de que preguntaba por la araña tanto como por el gato y el resto de la familia y amigos. A ninguna de las dos nos parecía raro. Conozco unos cuantos cancerianos cuyas mascotas son tan importantes como el resto de la familia.

Oyente: Yo también conozco a cancerianos así. Pero me interesa más lo que estabas diciendo acerca de los “cambios de tiempo”. Creo que en realidad, ¡lo que estabas diciendo es que los cancerianos cambian muy rápidamente de humor!

Darby: Sí, eso es lo que dicen ellos. Pero intento evitar palabras más o menos alambicadas en este tema, porque interrumpen el proceso de percepción de cada uno respecto de otro signo. Según la Luna va cambiando a cada minuto del día en su relación con el Sol, el tiempo cambia de igual forma en el mar interior de Cáncer. La posición por signo, casa y aspecto de la Luna nos hablarán de la forma en que eso se expresa. Cambian fácilmente de un sentimiento de seguridad a un sentimiento de aislamiento —ocurre aquí mismo en este espacio de tiempo, pero este momento emite una vibración que provoca un retroceso hasta el momento del nacimiento y de separación posterior a la gestación. Los cancerianos deben acostumbrarse a que esto ocurra de esta manera, así como quienes viven con ellos. Puede resultar enriquecedor o agotador, maravilloso o que merma nuestras energías, lo cual depende de otros varios factores.

Oyente: Mi marido tiene la **Luna en Cáncer**, y parece casi completamente inexpresivo. Se enfada mucho cuando las cosas no salen tal como las había planeado; pero no parece mostrar un espectro amplio de emociones.

Darby: ¿En qué casa tiene a la Luna?

Oyente: Sí, bueno, la tiene en la casa X, prácticamente encima del MC. Y Saturno es también bastante fuerte en su carta.

Darby: Y la Luna en Cáncer es muy diferente del Sol en el mismo signo. La vida de una Luna en Cáncer está relacionada con nutrir a los demás de una u otra forma —parece que es una Luna muy autocontenida, misteriosa tanto para sí misma como para los demás la mayor parte del tiempo. No obstante, se podría decir lo mismo de las otras dos Lunas en signos de Agua. La Luna en Cáncer revolotea alrededor del fuego del hogar y se vuelve irritable cuando se siente invadido. Está muy ocupado cuidando de todo el mundo y no le gusta que le molesten. Desarrolla hábitos de autodefensa muy pronto, al efecto de poder seguir sentándose junto al fuego de su hogar interior. Las personas que entran en su territorio emocional están para ser nutridas, pero puede sentirse el frío si no hay un fuego crepitando para calentar el ambiente. En el transcurso de mi investigación he descubierto que Tchaikovsky. Fauré, Satie, Rossini y Debussy tenían la Luna en Cáncer.

Oyente: Beethoven, por otro lado, no tenía planetas en Agua.

Oyente: Tú dijiste una vez que **Mercurio en Cáncer** posee una memoria fotográfica.

Darby: La memoria y los sentidos parecen estar íntimamente entretejidas. La información se almacena en una red de conexiones que resuenan en diferentes niveles de la memoria y de alguna forma esto hace más fácil el acceso al pasado. Es posible que esa información discurra por

canales subterráneos, de forma que cuando se necesita ésta se pone a disposición a través de los sentimientos. Si Mercurio es el servicio de información del Sol, cuando está en Cáncer, ¡Mercurio da toda clase de detalles con cada movimiento nuevo del Rey! Veremos este Mercurio en acción al examinar una de las cartas que he traído hoy.

Oyente: Yo tengo a **Venus en Cáncer**. Mis otros planetas personales están en Aire y todavía me sorprende mi propia necesidad de sentir que la gente que yo amo me pertenece. Está en cuadratura a Neptuno en Libra, que a su vez forma trígono con la Luna y por eso creo que soy una persona libre y no posesiva. Entonces tengo ese sentimiento que surge en mí y me vuelvo tan protectora con mi hijo que, cuando me doy cuenta, me provoca un choque. O puedo sentirme tan perdida que me imagino estando sola, cuando lo que ocurre en realidad es que mi marido no está conectado emocionalmente conmigo en ese momento. Me sigue sorprendiendo, pero dado que mi Luna está en Géminis, entiendo que todo esto me sorprende de una manera u otra.

Oyente: Yo tengo a Venus en Cáncer, pero el Sol en Leo y a veces siento que es esa parte insegura de mí mismo que intento ocultar. Me hieren con muchísima facilidad, me doy cuenta de que, en cierta manera, estoy quejándome de mi novia y cada vez me siento más desesperado. ¡Lo odio!

Oyente: Imagino que tener a Venus en Cáncer es mucho más incómodo para un Leo que para un Géminis y aún más incómodo para un hombre que para una mujer. Nos movemos en el contexto de las costumbres sociales y, aunque existen algunas imágenes arquetípicas y universales basadas en la biología relativas al comportamiento del hombre y de la mujer, muchos de nuestros conceptos proceden de la sociedad en que vivimos en un momento y lugar determinado.

Oyente: Jung era un Leo con Mercurio y Venus en Cáncer. No pareció poseer ese lado negativo de Cáncer.

Darby: Yo no estaría tan segura. La casa o casas ocupadas por Cáncer en nuestra carta y los planetas en ellas son muy privados. Su conjunción Venus-Mercurio está en la VI, que es una casa bastante privada. Hasta donde sé, a veces se sentía descuidado en su vida. Podía ofrecer un apoyo maravilloso tanto a sí mismo como a otros, pero también podía sentirse muy abatido y lloriquear.

He usado aquí la palabra "descuidado", que yo normalmente asocio con el lado oculto de Piscis. Pero me he dado cuenta de que, aunque los nativos de Leo con Mercurio y/o Venus en Cáncer poseen un don especial para percatarse de las necesidades de los demás, pueden descuidar a aquellos que dependen de ellos. Imagino también que estarán presentes las cualidades más tiernas de Cáncer. Esas luces y sombras se mostrarán claramente en las personas que tengan a Leo y Cáncer juntos en sus cartas.

Oyente: Yo soy buen cocinero, aunque esté mal que yo lo diga; y mi novia me lo perdona todo cuando vuelve a casa después de una larga sesión de fotos —es fotógrafa— y ve que está preparada una cena romántica. Para ser honesto, tiendo a actuar así cuando siento que estoy dejando de ser el centro de atención.

Oyente: ¡Qué encantadoramente honesto es eso que has dicho! Si pensamos en Venus como nuestra forma de atraer y seducir a los demás, esto tiene mucho sentido. ¿Por qué tendrías que seducir a alguien que ya está contigo? Venus nos habla de la danza del amor. En Cáncer primero se enreda y después se afloja, por lo que uno puede sentir al mismo tiempo la separación y la unión. Dependiendo de otros factores, esto funcionará bien o no en la vida de cada uno.

Oyente: **Marte en Cáncer** es un territorio completamente distinto, ¿no? Soy Aries y tengo a Marte en Cáncer, y siento que me irrito muchas veces. Es una especie de respuesta natural cuando algo (o debería decir alguien) se me enfrenta, como mi marido o mi jefe, o incluso mi hijo, al que adoro. Es como si estuviera luchando siempre con sombras. Me

pregunto ahora si esas sombras con las que lucho provienen de mi pasado. Nunca creí ser capaz de entender la persona que era mi padre. En cierto sentido estaba ausente, pero no tanto que no pudiera sentir su presencia. Fue alguien a quien no podía enfrentarme directamente, sino usar vías indirectas para obtener lo que yo quería —ahora que pienso en ello, igual que un cangrejo—, deslizándome sigilosamente lejos de él, algo que se me da muy bien.

Darby: Eso es muy interesante. La mayoría de la gente que conozco bien con Marte en Cáncer tiene también a Saturno en Cáncer, por lo que no estoy segura de haberme hecho una idea exacta de Marte en solitario en Cáncer.

Oyente: Tengo a Marte en Cáncer en la XII, que representa todas las cosas que más me disgustan de mí misma. Cuando me enfado, lloro. Cuando me hago daño, suelo salir corriendo o fastidiar a la otra persona hasta hacerla gritar. Realmente puedo hacer ambas cosas. Envío interminables faxes a mis amigos, pero no contesto a sus llamadas hasta que vuelvo a tener mis sentimientos en orden.

Darby: No eres el único. Picasso tenía a Marte en la XII. Tras las bambalinas de su ascendente en Leo bullía una familia tormentosa. Marte se halla en estado cósmico de caída en Cáncer; y los que lo tenéis lo podéis sentir así. No obstante, rara vez me he encontrado con gente más activa en el sentido de hacer lo que haga falta para cuidar de aquellos que tocan su corazón maternal. Vosotros, los que tenéis a Marte en Cáncer —no importa cuáles sean sus aspectos—, sois intensamente activos dando apoyo a los demás, dado que estamos hablando de Marte en un signo cardinal. Pero también es muy quisquilloso. Se siente impulsado a conectar con aquello que le hace sentir seguro y a salvo; y una vez se siente relativamente seguro, es capaz de tirar por la borda esa seguridad. O siente la tentación de escapar, aunque sea por un tiempo. Marte reacciona a la naturaleza de las emociones descritas por la Luna natal. Recordad a Picasso, con su Luna en Sagitario en la casa V —sus idas y veni-

das, su calidez y su capacidad de herir, y lo quisquilloso que era con sus hijos y amantes—.

Hemos tocado todos los planetas personales. Echemos ahora un vistazo a **Saturno en Cáncer**. Describe un período de dos años y medio en la sociedad en que la seguridad se ve amenazada de una forma que afecta directamente al sistema familiar. Así, todos aquellos que han nacido en ese período necesitan sentir que el contenedor familiar es absolutamente seguro. Naturalmente, no se siente nunca seguro del todo, porque el territorio de Saturno es aquel en que nos encontramos fuera del equilibrio y debemos trabajar para llegar a una posición en que empecemos a aceptar la responsabilidad de establecer algún tipo de equilibrio. La seguridad material y emocional es un asunto muy serio para las personas con Saturno en Cáncer. Pueden sentirse incluidos en todo aquello que les hace sentirse seguros, pero al mismo tiempo se sienten atrapados. Trabajar sobre los propios temperamento y vida requiere, en este caso, enfrentar esta paradoja. Muestran una vulnerabilidad extrema cuando su seguridad se ve amenazada. Satueno en Cáncer siente desnudo cuando se rompe el caparazón que le protegía. Por lo tanto, la necesidad de seguridad forma parte de su proyecto de vida; pero la otra cara de ese proyecto vital es el deseo, consciente o inconsciente de separarse de esa necesidad. Saturno está exiliado en Cáncer. En un mundo ideal no deberían existir las barreras a la intimidad, ningún esfuerzo por perfeccionarse respecto de las tareas del hogar, ningún juicio relativo a los sentimientos, a la crianza de nuestros hijos o a cómo deberíamos construir nuestro nido. El sentimiento de incapacidad respecto de estas cuestiones puede causar toda clase de problemas. Para Saturno en Cáncer la superación de estos problemas exige un esfuerzo.

Oyente: ¿Y Júpiter en Cáncer? ¡No puedes olvidarte de él!

Darby: Bueno, sí que podría, porque es difícil resumir en pocas palabras todo lo que se puede decir. Creo que uno podría escribir un libro entero acerca de **Júpiter en Cáncer** (otro tanto podríamos hacer con Saturno en Libra). Los signos de exaltación de los planetas son muy

interesantes. Júpiter en Cáncer es una fiesta. Es como tener un espacio en tu casa donde siempre hay posibilidad de montar una fiesta, porque es el área donde siempre estás dispuesto a organizarla. Por supuesto que también puede ser abrumador. Aquellos que tengáis esta posición en vuestra carta podéis proporcionar un continente tan rico a tantos niveles que es difícil abandonarlo, dado que es un problema de exceso y no de carencia. Siempre que veáis planetas en Cáncer mirad inmediatamente a la Luna para poder entenderlos del todo, no importa el planeta que sea.

Y con Júpiter en Cáncer, la Luna os dirá qué es lo que se protege tras la magnanimidad de este planeta. La sabiduría de Júpiter en Cáncer reside en que sabe que, cuidando a los demás, la vida cuida de uno. Pero uno puede perderse en el bosque cuidando de los demás convirtiéndose así en un icono del sentimiento. Las personas con Júpiter en Cáncer pierden su sentimiento de seguridad cuando dejan de sentir el ritmo de las mareas emocionales entre ellos y sus íntimos. Cortar el contacto emocional puede, durante un tiempo, hacerles sentir desconectados del sentimiento de ser alimentados espiritualmente.

Ascendente en Cáncer

Cuando pienso en el Ascendente Cáncer me imagino una gran cocina. Mientras la fiesta está en otro lugar, los nativos con Ascendente Cáncer conversan en la cocina. Si el signo Ascendente es la propia manera de acercarse a la vida en general, el a menudo sensible y quisquilloso Cáncer parece que prefiere acercarse a la vida desde aquello que proporciona alimento —la cocina, sin duda—.

Por supuesto, si no hay nada en Cáncer nos fijaremos en la Luna. Ésta nos va a decir qué clase de cosas nos conmueven. Es un tópico que para el nativo con Ascendente Cáncer sea importante el hogar, pero es también muy cierto. Lo que también es cierto es que nuestro hogar está donde está la Luna. Su posición y aspectos determinarán en qué sentido nos conmueve aquello que nos conmueve. Los nativos con el Sol en

Cáncer ya saben que son sensibles; en cambio, el que tiene Ascendente en Cáncer no siempre sabe lo fácil que es conmoverle o herirle. Otras personas experimentan los efectos de nuestro signo ascendente: así, la actitud defensiva o el repliegue.

La casa IV

La casa IV, la de Cáncer, describe nuestros primeros años de vida, el hogar donde nos han criado hasta que hemos estado preparados para abandonarlo. El signo en la cúspide nos dice algo sobre el entorno en el que nos movíamos en esos primeros años de vida; y los planetas regentes de ese signo —cualesquiera que sean su emplazamiento y aspectos—, cuáles van a ser las influencias tempranas que van a estar presentes el resto de nuestra vida. Al investigar nuestro pasado personal y buscar las raíces de nuestro comportamiento presente, buceamos en la casa IV. Las imágenes y recuerdos que surgen mientras volvemos a ese pasado marcarán a menudo a los planetas que tengamos en esa casa o a sus regentes. El hogar es ese lugar que nosotros siempre tratamos de abandonar o bien al que tratamos de volver. Así, los planetas tienen en esta casa una voz poderosa; y los regentes nos hablan de nuestros principios y finales de una forma muy específica.

Oyente: ¿Por ejemplo?

Darby: Dame *tú* un ejemplo.

Oyente: Bueno, tengo a Saturno en Acuario en la IV.

Darby: Muy bien. Esto puede significar que tus primeros recuerdos están relacionados con la conciencia de la responsabilidad. Con Saturno en la IV nos identificamos normalmente con la carga que sobrellevó nuestra familia durante nuestros primeros años de vida. En nuestro trabajo con nosotros mismos debemos aclarar dónde se encuentra nuestra propia responsabilidad. Pero a menos que desarrollemos la conciencia

de dónde están nuestros límites en relación a nuestra familia de origen, podemos acabar llevando el peso de la responsabilidad por todo y por todos. Seremos torturados por esa responsabilidad. ¿Formas parte del grupo de personas con la conjunción Urano-Plutón en Virgo?

Oyente: Sí, y se halla en la XI opuesta a Quirón en la V en Piscis.

Darby: Entonces, tu idea de la responsabilidad se extiende a un colectivo más amplio que tu familia de origen, y a veces puede convertirse en un sentimiento de responsabilidad que implica salvar al mundo.

Darby: Ése es uno de los grandes temas de mi vida.

Oyente: Cuando se convierta en algo abrumador puede que necesites desarrollar el hábito de volver a tus recuerdos de la niñez y a la fragilidad del niño que fuiste. Me estoy fijando en Quirón en Piscis en la casa V. Deberás trabajar mentalmente la manera de establecer límites claros entre tu tarea actual y cómo eso puede ayudar a aligerar ese sentimiento de ser una carga. Con Saturno debemos estar preparados para trabajar a conciencia con las cosas: tenemos que desarrollar el hábito del trabajo. Saturno en Aire tiene que hacer eso de una forma lógica.

Oyente: En contraste, yo tengo a Júpiter en Acuario en la IV y he pasado mi vida huyendo de mi familia, intentando recrear una familia nueva. Soy feliz por mis antecedentes en general, aunque a ratos fue bastante traumático. Pienso que eso me proporcionó una gran libertad creativa —aunque al final casi nunca estoy a la altura de mis expectativas y no puedo dejar de imaginar que algún día lo haré—. Me gusta tener amigos en casa que se queden a dormir, pero igualmente me gusta volver a sentirme libre cuando se van.

Oyente: Con Saturno en ese emplazamiento, me pone muy nervioso que los amigos lleguen para quedarse. Descubro que tengo toda clase de reglas que no sabía que tenía. Debe ser el lado tiránico de Acuario.

Oyente: Con mi Júpiter en Acuario aquí, nunca he convivido con nadie que no fuera tan excéntrico como yo. Y respecto de esa idea de los comienzos y los finales, creo que apenas acabo de aterrizar algún proyecto ya estoy pensando en el siguiente. Me encanta volver a casa para descansar, pero resulta que ya estoy pensando en el siguiente proyecto a los pocos días.

Oyente: A veces tengo un poco de miedo de acabar solo, porque he leído que Saturno en la V suele acabar solo. ¿Es cierto?

Darby: Tengo un amigo de setenta y siete años y su Saturno está en Libra en la IV. También a veces tiene miedo de quedarse solo en su vejez. Le he hecho notar que algunas personas considerarían que él ya está en la vejez; pero es un Aries y parece sorprendido cuando se lo digo. Es muy sociable, pero en los últimos diez años ha pasado mucho más tiempo en su casa en el campo, lejos de la ciudad, con su joven esposa. Tengo otra amiga, cercana a los setenta, que hace años decidió abandonar a su familia y amigos para vivir sola. Pero la gente viene a visitarla de todos modos, aunque ella vive en una casa demasiado pequeña como para tener invitados, así que hacen noche en el pueblo de al lado. Las personas con Saturno en la IV buscan en alguna medida la soledad en su vejez: algunos suelen acabar "solos" y no les gusta.

Supongamos, dado que es más útil y práctico y porque tampoco sabemos qué va a pasar al final, que uno tiene posibilidad de elegir cómo cultivar esa soledad. Aprender a valorar la soledad es también un buen hábito.

Oyente: ¿Y qué hay del padre y de la casa IV?

Darby: La casa IV se asocia a menudo con el padre. Con el Sol y/o Mercurio en ella, es importante conocer los comienzos de tu padre para entender los tuyos. Su pasado afecta al concepto que tienes de ti mismo. No tienes por qué conocer todos los detalles —a menos que seas Virgo, claro—, pero en un momento determinado de tu vida es normalmente

importante integrar su pasado. Pero con cualquier planeta en la IV —investiga la historia de tu padre a la luz de cualquier planeta que estés observando— encontrarás claves para determinar lo que es para ti el hogar y lo que estás creando o buscando, a través de la conexión con su vida.

Planetas en tránsito por la casa IV

Cuando los planetas transitan por nuestra casa IV, sabemos que ciertas pautas que provienen de nuestro entorno de la infancia se van a constelar de nuevo. El pasado y el presente se entrelazan una vez más; y el resultado puede a veces cambiar la manera en que recordamos nuestra infancia. Y eso afecta también a la forma en que avanzamos desde el presente.

Recordad: lo que ocurre aquí afecta a lo que llamamos las raíces de nuestro ser. Los planetas en tránsito por la IV son como visitantes que llegan para quedarse un tiempo. El carácter del visitante y la duración de su estancia pueden cambar la forma en que experimentamos la vida desde entonces. El Sol atraviesa la IV cada año y en ese momento, algo de la atmósfera de la infancia vuelve a hacerse presente. Cada año, si prestáis atención, vais a invocar a uno o dos fantasmas. Cada doce años Júpiter vuelve a vuestra casa IV. Durante ese año, sea lo que sea lo que esté ocurriendo, podréis recuperar algún tesoro de vuestras experiencias infantiles. Marte lo hace cada dos años, así que durante ese período podréis batallar como guerreros contra la basura en vuestro hogar y dejarlo completamente limpio. Hablaremos más tarde de los planetas exteriores.

Escorpio

Escorpio, regido por Marte y por el lejano Plutón, es un mundo de agua, pero un agua sometida a presión. Es un agua de extremos, agua hirviente o, en el extremo opuesto de la escala, hielo. En este hemisferio es la última energía de otoño; así, pues, el viento sopla helado y enfría todo aquello cuyo tiempo de morir ha llegado. Caen las hojas de los árboles, revelando las estilizadas formas de las ramas contra el cielo. Matando la vida obsoleta se deja el camino expedito a la nueva vida, que debe tener espacio para crecer. En el hemisferio Sur todo empieza a florecer durante el período de Escorpio. El tiempo de la muerte en la naturaleza no está a la vista, pero es parte inherente de ésta.

En cierto sentido podríamos decir que el nacimiento está asociado al corte del cordón umbilical. La relativa seguridad del útero se convierte totalmente en historia pasada. Estáis solos y ahora debéis luchar por sobrevivir de cualquier forma. El sentimiento de separarse de aquello que nos alimenta por completo crea un sentimiento de abandono que se sitúa en el fondo de la experiencia y llega a ser una fuente de muchas turbulencias en nuestra vida posterior. Esa turbulencia puede (y a veces lo hace), abonar profundas transformaciones que cambian por completo nuestros valores y nuestra vida.

Los planetas en Escorpio son como rayos láser que buscan y encuentran los puntos débiles de cualquier sistema, la parte que debe ser

amputada para que el resto del organismo pueda seguir viviendo. Las formas en que aquellos que tengan planetas en Escorpio usen esas energías dependerán de otros factores. Isabel Hickey, una de mis profesoras en América, en los sesenta, solía decir que todo dependía “del estadio evolutivo que uno hubiera alcanzado” para saber cómo se iba a utilizar esa energía de Escorpio. Ciertamente depende de algo muy profundo en el alma de la persona que tenga esos emplazamientos planetarios. Pueden generar un gran poder, en el buen sentido. Esta es la energía del detective, del psicoanalista, del psicólogo, del cirujano. Estos planetas exigen personas capaces de descubrir esos puntos débiles y revelarlos, ofrecer espacio para transformarlos o eliminarlos de raíz.

Existe un sentimiento de poder conectado con los planetas en Escorpio. ¿Qué significa ese poder, esa corriente subterránea que sentimos? Fijémonos en el momento de cortar el cordón umbilical. Ahí estáis vosotros, en un extremo. Estáis conectados a un sistema de apoyo vital. Entonces, esa conexión se corta. Tenéis que empezar a respirar por vuestros propios medios. Escorpio se ubica justo en ese momento entre la vida y la muerte; ese momento en que se interrumpe la vida, pero inmediatamente se vuelve a aferrar de una nueva forma y con posibilidades nuevas y desconocidas. Esa vida más allá de la muerte y muerte más allá de la vida es muy natural y al mismo tiempo muy misteriosa.

El sexo es igualmente natural y misterioso. Dos personas se citan y se unen en cuerpo y espíritu, sean conscientes o no de ello y más allá de esa unión cabe la posibilidad de una nueva vida, totalmente nueva y absolutamente impredecible. Ambos han cambiado para siempre por la nueva vida que va a nacer. El cambio es obvio cuando realmente la mujer se queda embarazada, pero es igualmente potente en otros niveles aunque no se haya quedado.

Cada acto de rendición absoluta de una persona a otra crea algo totalmente nuevo, desconocido y de un potencial infinito. Ésta es la alquimia que toda alquimia busca: crear algo extraordinario a partir de

ingredientes de lo más común. Dos personas —muy comunes— pueden crear, a su pesar, algo absolutamente extraordinario. La búsqueda de esa posibilidad es el secreto del poder de Escorpio, para bien o para mal.

El agua de Escorpio es forzada a penetrar en los lugares más ocultos a la búsqueda de ese punto de transformación, en el que la nueva vida pueda crecer más allá de la muerte de lo antiguo. En el proceso puede destruir toda clase de cosas. No siempre somos conscientes o tenemos una idea clara de lo que estamos buscando —el impulso de estos planetas lo constituye el recuerdo de ser desconectados y, al mismo tiempo, liberados—. Esas aguas, en las que vida y muerte se entretejen, existen en los abismos del alma de todos, lejos de la luz. Las personas con planetas en Escorpio poseen un instinto infalible respecto de aquello que los demás ocultan y, por lo tanto, que les haría vulnerables si se supiera.

Escorpio tiene fama de ser un signo peligroso. Decid a alguien que sois Escorpio y veréis como involuntariamente le recorre por la columna un escalofrío de uno u otro tipo. Pero también posee una increíble capacidad para la intimidad. Todos los signos de Agua nos hablan de intimidad emocional, dado que apuntan a esos lugares secretos que revelamos a los demás en circunstancias muy especiales y determinadas, y a los lugares secretos que los demás nos revelan en las mismas circunstancias. La intimidad, en un mundo de Agua, sólo puede sentirse cuando se comparten secretos. Ese instinto para sentir dónde se ocultan esos recovecos, esos lugares donde anidan los recuerdos ocultos, donde los demás entierran determinados rasgos del carácter, pozos ocultos de energía enmascarados tras complejos, que a su vez, esconden recursos inaccesibles, es reconocido entre las personas a cierto nivel animal. La naturaleza de Escorpio persigue penetrar en esos lugares y ser igualmente penetrado por ellos con la misma profundidad, y ahí es donde reside el origen de su reputación. Pero también es ahí donde reside su increíble capacidad para la intimidad.

Oyente: ¿Qué quieres decir con eso?

Darby: Recordad la tendencia natural del agua a crear círculos, a volver sobre sí misma. Pensad en aquellos con quienes tenéis esa clase de intimidad. A veces podréis sentirla casi inmediatamente con alguien que acabáis de conocer —estáis encerrados en un círculo en medio de una habitación llena de gente—. Eso es porque hay algo que se ha fundido y mezclado entre vosotros —os sentís tocados mutuamente de una manera que va mucho más allá de las circunstancias superficiales. Pero no siempre es agradable ese sentimiento súbito de intimidad. Podéis conocer a alguien y sentir que va más allá de vuestra voluntad consciente y penetra en aquellos lugares en que reside vuestro yo más íntimo. Quizá no queríais que llegara tan lejos, pero esa persona ha visto más allá de la superficie y ha provocado que fuerais conscientes de una parte de vosotros mismos oculta a vuestros ojos hasta hace un momento. ¿Y qué es eso que está bajo la superficie y Escorpio revela?

Oyente: Algo relativo al sexo o la muerte, sin duda.

Darby: Probablemente. Ocurre con frecuencia así. Los niños Escorpio conectan con esas historias que se desarrollan a puerta cerrada en sus primeros años de vida. Se tropiezan por casualidad con esos sentimientos y acontecimientos; y el conocimiento emocional que proporcionan es al mismo tiempo excitante y aterrador. Pero eso amenaza el sentimiento de centralidad del niño y provoca una fuerte reacción emocional —el sentimiento de ser desconectado otra vez—. A veces cargan con secretos que a menudo están enterrados ahí hasta que, más tarde, alguien los activa de un modo u otro. Esta reactivación produce una reacción emocional intensa. Este sentimiento de “desconexión” puede ser activado también por el niño “de casualidad” por el niño al descubrir la intimidad que hay entre sus padres y otro hermano en la familia. Esto puede parecer abandono, y el sentimiento puede reaparecer en la edad adulta, en otras relaciones. Los celos forman parte de la historia escorpiana. ¡Existe otra persona que tiene lo que yo necesito para vivir, así que debo hacer algo al respecto! En otra naturaleza más amable esta urgencia suele ser suprimida, sublimada o transformada. He visto la mayor generosidad en personas con planetas en Escorpio —verdadera-

mente desprendidas y nada celosas—; pero llegaron a ese punto a través de experiencias que generaron la inquebrantable voluntad de superar esos rasgos de su personalidad. Cuando esa voluntad se pone al servicio del bien no hay voluntad más poderosa.

Y cuando alguien lleno de esa energía escorpiana aspira a la santidad, recorre todos sus estadios hasta el final. Cuando aspiran a la transformación personal pasan por todo lo que tienen que pasar hasta las últimas consecuencias. Es como si el shock de la pérdida de conexión —regentes Marte y Plutón— es tan grande que galvaniza una energía enorme. Esta energía impulsa a una especie de muerte, hacia un lugar en que uno nunca más se verá desconectado. Recordad que estamos hablando del agua y que el agua se inclina naturalmente a ir hacia abajo, venciendo todos los obstáculos en su camino, hasta que finalmente encuentra el mar y se funde con algo mayor que ella misma. El alma forjada en los dominios de Escorpio se crece en el encuentro con los obstáculos. Los obstáculos constituyen su crisol, su retorta alquímica.

Oyente: Me interesa la idea del corte del cordón umbilical. Mi hija tiene la Luna en Escorpio; y cada vez que estaba concentrada prestando atención a alguien cercano, como mi madre o mi novio, solía ponerse a murmurar y parlotear para fastidiarme. Ahora, que ya es mayor y se expresa de una forma más clara, lo que dice es: «Deja de hablar con Richard y habla conmigo». No hay forma de ignorarla. Aunque digas: «Ahora no», ella ha captado tu atención sólo por la forma en que te habla.

Darby: Los niños con planetas personales en Escorpio son muy directos al expresar la necesidad de estar cerca de su fuente de sustento. Si su madre es esa fuente de sustento, nada debe interponerse entre ellos y su madre.

Oyente: Mi hijo Escorpio está obsesionado en este momento con la magia. Estoy segura de que la magia ejerce una atracción natural para los Escorpio. También tiene a Mercurio en Escorpio, pero a 25º del Sol.

Darby: Estoy de acuerdo contigo. Creo que la magia ejerce una gran atracción sobre ellos porque saben que la naturaleza verdadera de las cosas contiene siempre procesos misteriosos. Hay una especie de conciencia de los lazos misteriosos que unen, y de la lucha innata por la existencia, por lo que los dominios de la magia ejercen esa gran atracción. También sienten el poder mágico que tienen las relaciones. Los planetas en Escorpio se ven impulsados a encontrar esas claves.

Planetas personales en Escorpio

Con el **Sol en Escorpio**, el nativo nace durante esa franja anual en que, en este hemisferio, el frío está por llegar. Es una época llena de actividad. La gente raramente se va de vacaciones a finales de octubre o principios de noviembre. Hay un sentimiento de concentración—se prepara para el largo invierno—. Las personas nacidas en este período lo hacen en medio de esa intensidad y toman buena nota de ella, por así decirlo. El Sol en Escorpio indica un destino que exige la intensidad en el enfoque. Todo aquello que requiera concentración profunda atrae a este Sol. Brilla más claramente en las dificultades que en las circunstancias fáciles. Le atraen aquellas personas y lugares donde los desafíos ofrezcan una oportunidad para transformarse.

No tenemos por qué vivir dramáticas historias de muerte y mutilación, de matar y morir por amor, de Romeo y Julieta; pero sí son historias que muestran lo que ocurre cuando la necesidad de esa particular intensidad en la vida no se ha hecho consciente. Y nosotros, que somos conscientes, leemos fascinados esas historias y, aunque sea de forma indirecta, experimentamos un poco de esa intensidad a través de ellas.

Mercurio en Escorpio percibe muchos de los hilos que llevan a que un acontecimiento determinado se produzca y andará a la caza de formas de articular esa complejidad. Pero nada será fácil de decir: las personas con Mercurio en Escorpio parecen encontrar formas bastante

crípticas de decir algo que a los demás puede parecer sencillo. Pero a menudo poseen un don natural para explicar conceptos y situaciones muy complejos de una forma clara y sencilla.

Oyente: Mi hija de ocho años es nativa de Libra con Mercurio en Escorpio y cuando sea mayor quiere ser detective para poder luchar contra la injusticia. ¡Se está convirtiendo también en una maga amateur!

Darby: Eso tiene sentido, ¿verdad? Son detectives natos, si empre a la caza del dato oculto. Seguramente le gustará saber cómo se hacen los trucos y se imaginará fascinando a los demás con ellos. **Venus en Escorpio** está siempre a la espera y a la caza de ese amor que la va a consumir completamente. Amor y magia van aquí de la mano; y si la magia es positiva, sana las más profundas heridas y transforma a las dos personas. No hay término medio: haced que os ame esa persona y lo sabréis sin ningún tipo de duda. Es Venus sumergida en las aguas de la laguna Estigia.

Casaos o formad una sociedad con alguien con quien tengáis esa clase de conexión emocional y veréis cómo, en el momento en que se produzca una crisis, esas cualidades ocultas en condiciones normales saldrán a la luz. Esas cualidades serán maravillosas o terribles. Lo que sea que salga a la luz, no obstante, va a cambiar de forma irreversible la relación que tengáis con esa persona. Las personas no prestan generalmente dinero a un extraño sin que existan contactos poderosos. Los amigos de muchos años a menudo temen la intimidad sexual porque saben que eso va a cambiarlo todo. Los amigos también son cautelosos respecto de formar una sociedad comercial cuando su relación de amistad ha durado muchos años. Cualquier planeta en Escorpio puede ser arrastrado a esa clase de experiencias; pero Venus en Escorpio las quiere y las necesita para forjar su alma.

Marte en Escorpio es un emplazamiento interesante. Al verlo en una carta ya sabes que esa persona raramente se encoleriza, pero que cualquier persona que lo haya sufrido tardará mucho tiempo en olvidarlo. Lo he visto en personas aparentemente muy dulces o pasivas; y

cuando surge, corta el aliento. Y no porque haga mucho ruido, sino por la sensación que produce, que te hace temblar hasta el tuétano. La capacidad para la resistencia emocional es legendaria; pero cuando ellos deciden que ya no vale la pena aguantar más, lo hacen rápido. Hay un poder misterioso en esos recuerdos que impulsan a este Marte; y, dependiendo de la última meta del alma que se encarna con esta arma formidable, será una poderosa fuerza para el bien o para el mal.

Siempre he pensado que las personas con **Júpiter en Escorpio** son muy sexys. Y, sin embargo, he conocido al menos un célibe con esa posición. Si Júpiter está bien emplazado otorga una comprensión extraordinaria y pasión por la naturaleza, incluida la naturaleza humana. Es como si a las personas nacidas durante el tiempo que Júpiter transita por Escorpio se les hubiera dado un destello de las cosas que anidan bajo la superficie y facilidad para enfrentarse a cosas que los demás consideran misteriosas. Parece ser un don subyacente en situaciones que los demás encuentran aterradoras —una especie de sangre fría ante los peligrosos abismos—.

Oyente: Ésa es una excelente descripción de mi socio, que tiene a Júpiter en Escorpio en la VIII. Muestra una especie de sangre fría ante las deudas turbias.

Darby: Es un giro ingenioso de la conversación, pero no es eso exactamente lo que he dicho.

Oyente: Lo sé, pero me lo has puesto en bandeja.

Oyente: Hablando de deudas, ¿qué pasa con **Saturno en Escorpio**? Yo tengo ese emplazamiento y alguien me dijo una vez que sobre mí pesaba una gran deuda kármica o algo por el estilo, lo cual me hace sentir muy incómodo.

Darby: El lugar donde cae Saturno es el lugar en el que debemos trabajar sin descanso y prestar atención a lo que sentimos en todo momento.

Saturno, el gran Maestro, se mueve de manera algo tosca en los dominios de Marte y, suponemos, se resiste con todas sus fuerzas a la remota pero poderosa regencia de Plutón. Este emplazamiento es difícil de penetrar, como debe ser. Cuando aparece este emplazamiento en una carta, id con cuidado: ya sabéis que estáis tratando con alguien cuyos recovecos han sido forjados por experiencias muy profundas y a menudo duras.

No mostrarán con facilidad sus abismos —quizá no quieran que os acerquéis demasiado a sus vulnerabilidades y pueden exigiros que os mantengáis quietos en el otro lado del muro. Una verdadera conexión con estas personas se formará sólo a través del compromiso; y aun así, pueden considerar que se arriesgan demasiado. La experiencia les enseña a no tomarse a la ligera todo aquello que pertenece a los dominios de Escorpio. Se toman muy en serio el sexo, el dinero, la magia y el poder. Aquellos con Saturno en Escorpio que se atreven a zambullirse en el torbellino de los compromisos emocionales pasan por transformaciones de carácter que los vuelven del revés y los convierten en personas increíblemente adaptadas a la vida. Si alguna vez se sienten traicionados, les va a doler muchísimo. En ocasiones deben esforzarse mucho y durante mucho tiempo para transformar un recuerdo negativo al efecto de que las aguas de sus corrientes emocionales puedan volver a fluir. Aquellos que sean capaces de contener y liberar sus más profundos sentimientos desarrollarán la capacidad de canalizar su enorme reserva de energía hacia la construcción de una vida a través de la cual los demás se sientan profundamente apoyados.

Más tarde hablaremos de los planetas exteriores en Escorpio. Es interesante que hayamos podido experimentar su paso en la segunda mitad del siglo pasado, ¿no os parece?

Ascendente en Escorpio

Ése es un momento poderoso del día o de la noche durante el cual nacer. Están en acción profundas fuerzas transformadoras y, una vez se

traspasa esa puerta, uno llega al mundo con un poderoso anhelo de vivir. Tu vida se convierte en una sucesión de transformaciones. Cada vez que obtienes algo, la vida se convierte en un campo en el cual luchar para obtener algo mayor. El tipo de logro que te impulsa dependerá de otros factores, por supuesto. Marte te mueve a la acción inmediata de acuerdo con su posición y aspectos en ciertas áreas de tu vida, mientras que Plutón expresa lo que va a ser transformado en el proceso.

Oyente: Eso podría sonar parecido al Sol en Escorpio. ¿Cuál es la diferencia entre éste y el Ascendente en Escorpio?

Darby: El Sol en Escorpio opera a través de la casa que ocupa; así, la resistencia, la capacidad de transformar situaciones y la intensidad de las reacciones se expresan a través de esa casa. El miedo a que dejen de nutrirle, y el impulso de trabajar con lo esencial eliminando lo superficial y lo caduco es el centro de interés de la casa en la que cae el Sol en Escorpio.

Con Escorpio en ascenso, las reacciones instintivas ante la vida y la propia personalidad pasan por diversas transformaciones periódicas. La posibilidad de ser rechazado, traicionado o abandonado va en el paquete. Aprenden rápido a construir defensas y a utilizar armas que les puedan proteger. Los nativos con este signo en el Ascendente experimentan la destrucción y el renacimiento. Resurgen de las cenizas de esas experiencias con tanta fuerza que parecen haber adquirido algún poder casi mágico, a menudo sobre los demás, y menos frecuente pero más significativamente, sobre sí mismos. Estas personas suelen crecer y cambiar, y su personalidad es el vehículo a través del cual provocan transformaciones en los demás.

La casa VIII

Una persona con planetas en Escorpio atraerá a personas y acontecimientos que liberen sus propias y profundas aguas. Cuando los pla-

netas están en la casa de Escorpio, los acontecimientos se constelarán y las cosas se desvelarán de un modo que parecerán extrañas a la persona. Dependiendo de los planetas involucrados, la persona tendrá que profundizar en sus percepciones o comprensión, sus habilidades y sus defensas y, quizá, su sabiduría para enfrentarse a las experiencias que le toque vivir. Una vez la persona comienza a explorar las pautas que actúan en su vida, comienza a adquirir la profundizar necesaria para negociar con situaciones extremadamente complicadas. Un ejemplo extremo es John F. Kennedy, con todos esos planetas en Géminis en la VIII, "alternando" con la mafia antes de ser elegido presidente. Cabe suponer que Kennedy desconocía el verdadero poder y falta de compasión de la gente que había atraído a su vida; o quizá creía que tenía muchos ases en la manga que le garantizaban la invulnerabilidad.

Cuando viene a verme alguien con planetas en la casa VIII, entro en ese territorio con mucho cuidado. No es recomendable entrar como un elefante en una tienda de porcelanas, dado que los secretos que guardan esos planetas son complejos y profundos; y, con bastante frecuencia, la persona no es siquiera consciente de lo que esos planetas guardan relativo a esa área de la vida. Han sentido y visto cosas en sus años infantiles que resuenan cada vez que se ven envueltos en una relación íntima y personal, o en una asociación comercial en que se comparten cosas importantes. Sed conscientes de que al bucear bajo la superficie podéis liberar algo que quizá no podáis mantener bajo control. Y que si vosotros mismos tenéis planetas en la VIII, al trabajar con los demás vuestra inclinación natural os llevará a penetrar las defensas de esas personas y a encontrar las debilidades sin ningún propósito útil, sólo por el placer de descubrirlas. Debéis conoceros a vosotros mismos muy bien antes de meteros en ese jardín. De otro modo, al descubrir las secretas motivaciones de los demás, podríais dejar a la vista vuestras propias motivaciones ocultas, lo cual iba a degenerar rápidamente en acusaciones mutuas, como las aguas en los rápidos.

Los planetas en la casa VIII caen en pautas repetitivas —las mismas situaciones se repiten una y otra vez—. Intuyo que, de alguna for-

ma, esa repetición está relacionada con su conexión con “los muertos” —fantasmas que deben ser enterrados y rituales que deben ser llevados a cabo para no volver a caer en esas pautas de vuestro propio pasado o de vuestra pareja. Si tenéis planetas en la casa VIII, creo que debéis prepararos para manejar cualquier pauta repetitiva que surja en vuestra vida en común. Al igual que en el resto de casas de Agua, aquí uno está conectado con el alma de los demás. Con planetas en esta casa, deberíais prestar atención a la “herencia psíquica” de vuestra pareja tanto como a la vuestra propia. Creo que antes, cuando la gente iba a la iglesia todos los domingos, esto era mucho más fácil: de alguna manera, la asistencia a un ritual de esta clase puede haber ayudado a liberar toda la angustia y las dificultades. Uno siempre reza por sus difuntos en los rituales religiosos. ¿Cómo os vais a acordar de hacerlo sin ese recordatorio semanal? Nuestra cultura ha perdido el contacto con esos rituales que nos vinculan a nuestros difuntos y no ha establecido conscientemente unos rituales nuevos que hagan conscientes a la gente del paso del tiempo de generación en generación. Encontraremos seguramente otros nuevos; pero en el intermedio puede que nuestros fantasmas floten un poco a nuestro alrededor.

Oyente: Me he dado cuenta de que, con planetas en la VIII, puedes repetir la misma acción una y otra vez y entonces, de algún modo, a través de la repetición se produce un gran avance.

Darby: Las personas con planetas en la VIII avanzan a través de grandes explosiones, como la del agua abriéndose paso entre las rocas como un manantial en su camino hacia el mar. Una clienta con Venus en la VIII fue una persona celosa durante muchos años. Luchó contra eso durante mucho tiempo, hasta que un día, según me dijo, eso murió. «Miré a mi hijo y a su mujer, y fue como si se encendiera una luz: ya nunca más iba a ser celosa y, de pronto, me pude percatar de que ella le amaba de verdad. Me sentí liberada».

El signo en la cúspide de la casa VIII y los planetas que la ocupen nos van a decir algo acerca de la atmósfera relativa a la sexualidad y el di-

nero en los primeros años de vida. Como sabéis, esos emplazamientos también nos hablan de la herencia.

Los asuntos de la casa VIII pueden haber estado ocultos durante mucho tiempo tras unas puertas que parecía que no se abrirían jamás. Imagino que se trata de toda esa energía acuariana, que hace que todo salga a la luz. Nos pasamos el tiempo escudriñando bajo la superficie, intentando arrancar los secretos a la Naturaleza, al Hombre, a la Mujer, a la Materia, al Espíritu. Todo el mundo está ocupado intentando ver qué es lo que está pasando más allá de las apariencias. Es fascinante, sí: ¿pero qué hacemos con esos secretos que descubrimos? Muy a menudo empezamos a enredar, a manipular, a intentar controlar y dirigir las operaciones porque lo que hemos descubierto no nos parece lo bastante bueno. Las personas con planetas en la casa VIII pueden llegar a obsesionarse de tal manera con ver a través de las personas o los acontecimientos que pueden destruir el misterio y la energía de la relación entre ellos y esas personas y acontecimientos. Y, a pesar de ello, tener planetas en la casa VIII significa que uno debe penetrar más allá de la superficie y de las apariencias —de eso trata en realidad la casa VIII—. Quizá el secreto de esta casa de Agua es el desarrollo del coraje necesario para enfrentarse a cualquier carga simbólica representada por los planetas ocupantes de la casa. Pero normalmente, uno también deberá abandonar conscientemente el deseo por aquello que se constela a través de esos planetas en algún punto de su vida. Los planetas en casas de Agua nos dirán siempre aquello que debe ser limpiado. Las experiencias de la casa VIII tienen su origen en intensas relaciones personales.

La casa VIII nos habla del núcleo esencial de toda asociación, por encima de otras materias. Aquí es donde “compartimos bienes”. El signo en la cúspide y los planetas ocupantes nos dirán algo acerca de cómo compartimos lo que compartimos. Penetrar en los dominios secretos de otra persona y mostrar los secretos propios es siempre una empresa transformadora; con planetas en la casa VIII, algunos de los actos más valientes son los más privados. Si os gusta seguir siendo creativos en vuestra relación con otra persona, debéis tratar con respeto los secre-

tos de esa persona. El viento que sopla en noviembre sólo remueve las hojas caídas; no arranca los árboles de cuajo. Bueno, ¡no todos los años!

Oyente: Yo creo que, con planetas en la casa VIII uno está teniendo una experiencia propia de Escorpio. Sería como vivir en un país con un clima extremo proviniendo de un territorio con un clima más suave, si los planetas que uno tiene en esa casa son más ligeros que Escorpio.

Darby: ¡Estupenda analogía! Podemos usar esa analogía en toda su extensión aquí. ¿No os parece interesante la diferencia entre la influencia de los planetas en un signo determinado y la influencia de esos mismos planetas en la casa asociada al signo? Antes de fijarme en una casa me fijo en el cuadrante en que se ubica esa casa. La casa VIII es la zona más profunda del territorio de las relaciones personales. La casa VII es el punto en que las relaciones toman forma, se firman los contratos y se establecen los ideales. En cambio, en la casa VIII es donde nuestra sangre es la tinta con la que firmamos el contrato y los ideales son puestos contra la pared. Cada uno se muestra al otro cuando hay atracción suficiente entre ambos y nuestras proyecciones se enredan con las de la otra persona. En el ámbito de la casa VIII, existiendo planetas en ella, cada uno bucea en las profundidades del otro. O no, que también puede ser el caso. Posteriormente, en la casa IX, buscamos una perspectiva más amplia.

Hace unos minutos he hablado de la carta de John F. Kennedy, con todos sus planetas en Escorpio. No tengo a mano la carta, pero recuerdo que tenía cinco planetas en ella: tres en Tauro y el Sol y Mercurio en Géminis. No tenía planetas en Escorpio. Creció en un entorno en el que se manejaban enormes problemas relativos al poder, secretos tras puertas cerradas y complejas relaciones que alcanzaban a varias generaciones precedentes.

Sus antepasados formaron parte del tejido de su vida. Se desarrollaron complejas estrategias para mantener vivas todas las líneas de poder a través de las generaciones venideras. Todos esos “complejos”

formaron su herencia —digamos que ellos crearon la atmósfera en la que él vino al mundo, siendo como fue una persona típica de la casa VIII—. Su hermano Robert fue un Escorpio, con Mercurio en la casa VIII en Sagitario —con lo cual sintonizaba perfectamente con los conflictos familiares—. No recuerdo la carta de Teddy; sólo que es Piscis.

Oyente: Tiene una conjunción Luna-Neptuno opuesta a su Sol en Piscis.

Darby: Bueno, ahí lo tienes. Las personas con planetas en la casa VIII son arrastradas a experiencias en las que el sexo, la muerte o las luchas de poder están relacionados con el dinero y la supervivencia, y que poseen un toque terriblemente serio. Lo que intento decir es que aquellos que tengan planetas en la casa VIII son despertados a la conciencia de esos territorios muy pronto en la vida y que "perciben" esas dimensiones a través de relaciones significativas en su vida. Les atraerán personas en las cuales sientan que operan esas dimensiones ocultas —al efecto de que ellos se den cuenta de los juegos de poder que los demás juegan, la energía sexual que los demás describen, juegos relacionados con el dinero y las más complejas y ocultas dimensiones de las urgencias ancestrales. Adquirirán experiencia en reconocer esas dimensikones, pero cómo resulte esa experiencia dependerá de muchas otros factores. Es posible que ellos no vivan mucho esas dimensiones, pero sí puede que "activen" esas dimensiones en los demás y aprendan a guiarlos a través de esas experiencias. Se verán arrastrados a aquellos lugares en que los complejos impulsos a la vida y a la muerte se dan la mano y se manifiestan de múltiples formas. Y manejarán esos impulsos conforme a su propia personalidad.

Planetas en tránsito por la casa VIII

Cuando los planetas atraviesan las casa VIII, uno puede sentir que algo se adueña de uno mismo —uno tiene que enfrentarse de un modo u otro a algún tipo de fantasma. O puede que una relación haga salir a la luz problemas no resueltos de relaciones anteriores. Uno se obsesiona du-

rante un tiempo. Si uno es capaz de mantener la vista fija en las olas desde la cabina del piloto, la experiencia puede ser al mismo tiempo interesante al mismo tiempo que puede consumir por completo. Si en la carta dominan Urano o los planetas en Aire, eso es posible en tanto en cuanto uno es capaz de distanciarse de los hechos. Pero incluso en esos casos la experiencia de la casa VIII puede consumir por completo a aquellos que no tienen planetas en esa casa.

Cuando transitan por ella los planetas rápidos se puede producir una especie de crisis local, de forma que resolverla significará que podéis adquirir una experiencia más amplia. Si se trata de Júpiter, será un año en que os podréis liberar de determinados embrollos, tanto financieros como sexuales (fantasmas del pasado). Si es Saturno, se pasará dos años y medio para transitar por la casa[9]. Pulverizará las grietas que presenten vuestras relaciones, obligándoos a hacer un balance realista de ésta. Os veréis forzadas a prestar atención a aquellos secretos que normalmente pasáis por alto y a dar forma a relaciones muy privadas.

Hemos llegado a Piscis y es la hora de comer. ¿No os dice eso algo sobre Piscis? Suele estar al final de la mayoría de debates astrológicos, y llega al final de la sesión, al final de la mañana, al final del día. La conciencia se está moviendo ya hacia otro territorio. Es el último signo mutable. Cambiaremos ahora los neumáticos de nuestro vehículo y volveremos a las aguas de Piscis a las dos de la tarde.

[9] En los sistemas de casas desiguales, como el de Plácido, cabe la posibilidad de que ese tiempo sea menor o mayor, dependiendo del lugar de nacimiento. *(N. del T.).*

Piscis

Como os estaba diciendo, Piscis es el último signo mutable. Contiene todo aquello que se ha convertido en vida y ahora va a disolverse, al efecto de que los restos puedan ser conformados de una manera nueva y se conviertan en vida nueva, en nueva creación. Y no obstante, para que esto ocurra, deben existir nubes y nieblas: debe ocurrir en un reino en el que el resto de las personas, de nosotros mismos, no puede penetrar e interferir. Ésta es una parte de la historia de la vida que tiene lugar a puerta cerrada —como ocurre en todos los reinos del Agua—; pero aquí, hasta las puertas están ocultas. En el reino canceriano podéis ver la puerta: tiene un cartel que dice «Mío» o «Nuestro». En el reino de Escorpio puede que no veáis la puerta en el primer momento; pero cuando os da en las narices u os golpea la espalda, estáis listos para cambiar. La puerta de Piscis cambia constantemente de lugar e incluso de forma, sorprendiendo a menudo tanto al pisciano como a quien la puerta ha empujado adentro o afuera.

Debido a ello, no creo que el tema principal de Piscis sea el abandono o la separación, sino el descuido. Los planetas en Piscis indican un descuido temprano de la persona, y no necesariamente porque los padres fueran poco cariñosos o crueles de una forma absolutamente consciente. Suele ocurrir porque el niño con esos planetas simplemente parece desaparecer a veces. Es su forma de reaccionar ante determinados

tipos de situaciones emocionales difíciles. Piscis aprende muy pronto en la vida que el mundo es misterioso y que la mejor manera de sobrevivir en él es desaparecer a ratos. Aquellos que no pueden hacerlo, debido a otros aspectos contradictorios en sus cartas, resultan ser de una ayuda increíble para aquellos que parecen débiles o desvalidos.

Los planetas en Piscis llevan consigo el recuerdo de algo situado más allá de la memoria, algo que planea más allá de los límites de la conciencia. Y ese recuerdo de otros reinos duele, pero a menudo encontramos un secreto o una alegría perteneciente a nuestros antepasados ahí. Pasar por experiencias que les hacen perder la conciencia es para los Piscis una especie de bendición. Saben que es el único lugar en que se puede estar. Esto parece referirse al lado neptuniano de Piscis.

Muchos encuentran su camino en el servicio a los demás. Otros, en la meditación de diversas clases. Otros, en las drogas, el alcohol u otras substancias que difuminan las fronteras entre la propia conciencia y la de los demás. La enfermedad física o las debilidades del ego arrastran a veces a aquellas personas con un fuerte componente de Piscis en su carta a experiencias que dan a luz la compasión. Y la compasión es la consecuencia más profundamente nutricia y útil del anhelo del Agua por la unidad. Lograr alcanzar la verdadera compasión es raro; y sin embargo, es algo que todos experimentamos en un momento u otro de nuestras vidas, no importa lo poco o mucho que nos hayamos endurecido frente al sufrimiento de los demás. He aquí otra de las paradojas que contiene el mundo acuático de Piscis: algo que es tan universal en la experiencia humana, y sin embargo, es también uno de los más raros tesoros del alma.

Recordad que Júpiter es el regente clásico de Piscis y otorga su sentido del humor a este signo tan reservado y sutil. Extrayendo sus experiencias a través de personas y lugares en los que el descuido es un tema importante, está ese lado de Piscis que encuentra al mismo tiempo triste e hilarante cómo se van sucediendo las cosas en su vida. El senti-

do del humor pisciano nace a menudo del hecho de que conocen demasiado bien el desamparo y la confusión, ya sea propio o ajeno.

Oyente: Tengo un amigo con cuatro planetas en Piscis, y es un estupendo compañero —cuando está presente—. Pero periódicamente simplemente desaparece. Todos sus amigos encuentran molesto ese rasgo y realmente él no puede explicar por qué desaparece. Pero finalmente vuelve aparecer y seguimos siendo amigos. Pero ese rasgo me hace desconfiar de él.

Darby: He hablado antes del sentimiento de desatención que Piscis puede experimentar, pero es cierto que los demás pueden sentirse confusos y desatendidos por las personas con un fuerte componente de Piscis. En todas las personas con Piscis, en mayor o en menor grado, existe esa tendencia a desvanecerse. Como toda agua, primero se desliza por entre las grietas de la armadura de aquellos a los que atrae. Después de haberse empapado un poco del dolor de la otra persona, empieza a angustiarse. Y así es como, silenciosamente, comienza a retirarse, lo que durante un tiempo es difícil de notar. De pronto un día, vuestro compañero Piscis desaparece. No tenéis ni remota idea de por qué lo ha hecho. Es posible que vuestro compañero Piscis sintiera que dejaba de atenderse a sí mismo y por eso desaparece, para recargar las pilas. A veces es porque se sienten desatendidos por vosotros; y aunque no os lo hayan dicho, ellos sienten que deberíais haber sabido que no os estabais preocupando de ellos. Quieren fundirse con aquellos a los que aman y, también, quieren tener la libertad de cambiar de forma cuando lo necesiten.

Este sentido de la paradoja corre por las venas de todo Piscis. Es el último signo del Zodíaco, por lo que todo se apresta aquí a desaparecer. Todas las divisiones y distinciones aquí se van a diluir hasta que no quede nada. En los dominios de este signo todo —y no sólo las personas— es reconocido y aceptado.

Cuando las personas con un componente fuerte de Piscis están en contacto consigo mismas, están en contacto con ese lugar o no-lugar en

que todo se desmorona y espera un impulso que lo haga manifestarse de nuevo. Aquí conviven todas las formas y ninguna; y la formación de las cosas aparentemente de la nada es un misterio que se manifiesta en todos los niveles de la existencia. Ésa es la razón por la que son al mismo tiempo optimistas y pesimistas. Viven en el reino de lo mutable, donde situaciones imposibles pueden solucionarse en un abrir y cerrar de ojos y donde un solo paso en falso puede arruinar el momento más perfecto.

Oyente: Hay muchas paradojas aquí. Piscis lo sabe todo y, aun así, parece tan ingenuo. Hay tanta bondad como frialdad aquí.

Darby: Piscis está regido por el remoto Neptuno; y así, de alguna manera sus intereses no son en absoluto personales. Piscis quiere ser contenido y fusionado —es agua— pero al mismo tiempo quiere ser libre. He aquí nuevamente a Júpiter. Su deseo de ser consciente y a la vez inconsciente le lleva constantemente adelante y atrás. Por eso Piscis es probablemente el signo más complicado de los signos de Agua y por eso se afirman las cosas más paradójicas de él —por qué puede ser tan frío, reservado y desagradable, y por qué puede ser igualmente comprensivo compasivo hasta cortar el aliento—. También es la razón por la que parece como si lo supiera todo y, no obstante, sintiera una profunda inseguridad. Mis clientes Piscis suelen decirme que parecen de "baja autoestima". Debo deciros que el concepto de "autoestima" me suscita una profunda desconfianza, tanto si es alta como si es baja. La verdadera naturaleza de la energía pisciana es flotar en el umbral entre dos mundos —contener opuestos, sentir todos los sentimientos a una, sin enviar a ninguno a la oscuridad—. Al abstenerse de sentir determinados sentimientos, Piscis se expulsa a sí mismo de su propio mundo curativo. Su imperativo espiritual parece tener relación con experimentarlo todo al efecto de poder sentir esas emociones con todo el mundo.

Anhela la unidad a cualquier precio y por encima de todas las cosas, que es el anhelo del océano que toda agua busca. Pero daos cuenta de lo que ocurre al alcanzar el océano. El agua superficial se evapora y vuelve a la atmósfera en forma de nube hasta que, arrastrada por las

corrientes de aire, se transforma en lluvia. Esto dice algo de la naturaleza de Piscis y también de los planetas en la casa XII. Una vez alcanzada la unidad, una vez disuelta y fusionada con el entorno, algo empieza a moverse ahí dentro y algo nuevo empieza a ocurrir. Ese algo abandona la unidad, la inconsciencia y el estado de unidad que había buscado con tanto ahínco, saliéndose de él para adoptar otra forma.

Ese anhelo de disolución y unidad se expresará de acuerdo a los planetas que se hallen en Piscis. Marte puede buscarlas de una forma distinta a la Luna, por ejemplo.

Oyente: Culpar a los demás, culpar al mundo o culparse a sí mismo; luego, expiar la culpa y encontrar otra vez el camino hacia el espacio eterno. Yo lo hago a través de la meditación. Mi hermano Piscis llega a ese lugar a través de la pintura. Ambos lo hacemos también enamorándonos o desenamorándonos. Nuestros padres eran Escorpio y nosotros somos Piscis. Somos completamente fiables y especialistas en escenas de desaparición, en un sentido romántico.

Darby: En mis notas para este debate escribí: «Piscis es todo anhelo y resistencia». El anhelo se refiere a la libertad respecto de cualquier atadura y la resistencia, a cualquier clase de pérdida. Eso está presente en todos nosotros; y allí donde está Piscis, tiene lugar este proceso, que es el más sutil de todos, en el cual, al abandonar todo, puede iniciarse la etapa siguiente.

Oyente: Los Cáncer han de pertenecer, los Escorpio han de cambiar y los Piscis deben soltar.

Darby: No es un mal resumen, pero hemos de tener cuidado con los resúmenes. Allí donde esté Piscis hay una llamada a la expiación y al perdón, a la pérdida de los límites y al aflojamiento de los vínculos. Es el último signo del Zodíaco. Es el fin de la historia, donde todo se resuelve, se disuelve y se olvida, a partir de lo cual puede emerger una de las múltiples posibilidades de la vida: primero como un destello, una

mota de polvo en la distancia, hasta que se convierte en un cometa acercándose a toda velocidad, en su camino hacia la fecundación de un huevo.

Planetas personales en Piscis

El **Sol en Piscis** transporta el anhelo por la unidad y el sentimiento de la paradoja al centro mismo del corazón. El sueño de la fusión está en el centro de cualquier cosa que parezca ser la meta de la vida. Entre el 21 de febrero y el 21 de marzo, el cuerpo de la humanidad recibe una infusión de células cuyo propósito tiene relación con la dispersión, con desenredar, con destejer aquello con lo que entra en contacto. Para un nativo con el Sol en Piscis, el camino hacia la luz pasa por la pérdida. Eso no significa que Piscis sea más infeliz que otros signos —recordad que está personalmente regido por Júpiter— pero eso significa que esa "infelicidad" sirve a aquellos puntos débiles en sí mismo o en los demás. Pensad por un momento en nuestro Piscis de manual, Albert Einstein, al que parezco traer a colación en cada debate que tenemos. Nunca dejaba de contestar personalmente las cartas que los niños le mandaban pidiéndole ayuda con las matemáticas. Imaginadlo buscando durante la mayor parte de su vida algo que nunca encontró (la teoría del campo unificado). Y aun así, nadie le hubiera definido como una persona que se desanimaba fácilmente.

Oyente: Recuerda también todos los años que pasó tratando de deshacer los resultados prácticos de su salto de genio matemático: la fabricación de la bomba atómica.

Darby: En el corazón del Sol en Piscis anida el sueño de la unidad y deshará todo lo que tenga que deshacer para encontrarlo.

Con Piscis, dondequiera que se encuentre, la experiencia de la debilidad profunda conduce por sí misma a la sabiduría. Vosotros sabéis que eso lleva su tiempo. Debéis recorrer un largo camino a través de la

locura y el sinsentido antes de llegar a la sabiduría. Es ese territorio en que la experiencia del no-yo conduce a adquirir la capacidad de identificarse con cualquiera, ya sea que el tipo viva en una caja de cartón o viva en un castillo, o con la mujer tras las cortinas en los suburbios. Todos son la misma persona. Es la experiencia de la flaqueza, del desamparo, que señalan el camino a una conciencia de la gracia en un mundo que parece no tener nada que ver con los esfuerzos de uno.

Oyente: Yo tengo la **Luna en Piscis** y todo parece deshecho a mi alrededor. He pasado toda mi vida tratando de juntar los pedazos.

Darby: La Luna en Piscis es completamente diferente. También estás al servicio de la disolución de barreras, pero lo haces a través del reino de lo emocional, que tiene sus propias maneras de llegar a ese punto. Esta Luna puede caer fácilmente en el hábito de satisfacer las necesidades de los demás; y, dependiendo de los aspectos y de tu propia perspectiva espiritual, eso puede ser satisfactorio o no. Con la Luna en Piscis estáis íntimamente conectados con las necesidades de los demás a través de la memoria personal y colectiva. No estoy segura de que podáis elegir sentir más profundamente unas necesidades que otras. A veces la gente más cercana a los nativos con la Luna en Piscis pueden sentirse en el más frío de los abandonos, mientras que un extraño puede obtener toda su atención. Esta Luna os arrastra no pocas veces hacia personas que están lejos de vuestro hogar.

Oyente: ¡Otra vez Júpiter!

Darby: Sí, siempre está escondido mientras nos hallamos en los dominios de Piscis. He notado mucho eso con **Mercurio en Piscis**. Las personas con ese emplazamiento parecen poseer una mente muy lógica, a pesar de que no termino de ver la lógica en la lógica de Mercurio en Piscis. Hace años yo solía decir a mis clientes con esta posición: «Eres fundamentalmente una persona intuitiva». La mayoría no estarían de acuerdo y dirían que eran más bien lógicos antes que intuitivos. He reflexionado sobre ello y he llegado a la conclusión de es una especie de

lógica “natural”: primero perciben la pauta completa —aquí opera Júpiter— y luego siguen el camino lógico obvio.

Oyente: Y bien, ¿cuál es la naturaleza de esa lógica?

Darby: Sí. Como estaba diciendo, empecé por preguntarme eso también. Pero si nos salimos de ese sendero podemos acabar muy lejos de lo que era nuestra meta original.

Oyente: La naturaleza escurridiza y sinuosa del agua.

Darby: Sí, y esta agua se siente incómoda siguiendo las sendas trilladas, ¿verdad?

Oyente: El Agua de Piscis se desliza de una forma distinta a la de Escorpio.

Oyente: El serpenteo de Escorpio se parece más bien al de una cascada, si quieres llamar a eso serpenteo. Toda agua se dirige al mismo lugar —el mar—, pero lo hace a un ritmo diferente.

Darby: ¿De qué manera se desliza hacia la unidad **Venus en Piscis**?

Oyente: Hablando como alguien que tiene ese emplazamiento, creo que nos otros nos movemos hacia ella con una esperanza e ingenuidad sin fin. A menudo desapruebo a las personas de las que me enamoro una vez las conozco; pero después me cuesta mucho tiempo desenamorarme de ellas. Siempre ando a la búsqueda de la perfecta media naranja, pero parece que me enamoro de personas fundamentalmente débiles.

Darby: Saturno debe andar cerca de esa Venus, juzgando como juzgas a la gente de la cual te enamoras. Pero no voy a plantear otras cuestiones relativas a tu carta porque has dicho algo que quienes tienen a Venus en Piscis suelen decir. Así, pues, nos centraremos únicamente en eso. Ve-

nus en Piscis está a menudo al servicio de una forma de amor más elevada que en otros emplazamientos.

Recordad: vosotros no sois vuestros planetas. Vuestros planetas describen mucho acerca de vosotros y de vuestra vida. Pero con frecuencia no queremos reconocer ciertas cosas acerca de nosotros mismos, porque no están de acuerdo con nuestras ideas o conceptos, que a menudo provienen del colectivo. Es importante comprender a este respecto los planetas exteriores y sus mensajes colectivos, y cómo "traspasan" nuestras barreras personales y nuestra naturaleza.

Venus en Piscis, al estar en un signo de Agua, está sintonizada con las vulnerabilidades ocultas en los demás. Allí donde Cáncer protege y Escorpio es punzante, Piscis permite. Venus en Piscis es atraído por aquellas personas que necesitan aflojar sus tensiones. Ofrecen una devoción tal que las defensas de los demás caen y la vida puede fluir con mayor facilidad. El cariño es su especialidad y les encanta darlo.

Oyente: He notado que no parecen desilusionarse tan profundamente como otras personas.

Oyente: No, ¡somos realmente muy buenos manteniendo nuestras ilusiones contra viento y marea! Podemos incluso desenamorarnos de esa persona, pero es fácil que la mantengamos en reserva por si nos volvemos a enamorar.

Darby: Sí. He aquí la fascinante doble regencia de Júpiter y Neptuno. Neptuno parece transmitir a los planetas en Piscis mensajes de unión total, unidad y de infinito placer como si fueran cantos de sirena. Y Júpiter, en cambio, aporta una extraña especie de confianza, como diciendo: «¡Va a ser un viaje maravilloso!». Con Venus en Piscis, la desilusión y la decepción pueden hacer que se vengan abajo durante un tiempo, pero no mucho tiempo. Para Venus en Piscis vivir es Amar con mayúscula. Triste o alegre, satisfecho o insatisfecho, seguro o inseguro, el amor lo es todo. Y aunque es posible que no tengan mucha suerte en el

amor, tienen la suerte de ser incapaces de mantener la amargura o el resentimiento durante mucho tiempo y llegan a la sabiduría en su viaje al amor.

Podría seguir hablando durante horas de Venus en el signo de su exaltación —la mitología generada a su alrededor es rica y variada—. Pero permitid que nos movamos a **Marte en Pîscis**, para no caer en la trampa de descuidar los demás emplazamiento (algo muy fácil de hacer con Piscis). Cuando en una carta veo a Marte en Piscis me viene a la menta la imagen de un submarino monoplaza. El emplazamiento parece describir a un guerrero submarino montando la guardia bajo las olas, en alerta por la posible invasión de su territorio desde el abismo.

Este emplazamiento tiene una prensa bastante mala en los viejos libros de texto, pero lo cierto es que muchos emplazamientos tenían entonces mala prensa. Con Marte en Piscis uno tiene que soñar con el camino hacia su meta; pero a menos que pueda visualizar su meta como alguna forma de servicio parece bastante difícil lograr satisfacción alguna del alcance de la meta. La vitalidad es variable, y probablemente las vitaminas espirituales ayuden más que las físicas, aunque hoy en día necesitemos también de las físicas.

Pero con Marte en Piscis uno no necesariamente va a conseguir lo que quiere a menos que, una vez más, esté dispuesto a no ir en línea recta para obtenerlo; y al final es más probable que sean sus debilidades, lo mismo que sus fortalezas, las que le permitan llegar a la meta. Parece una especie de postura en exceso relajada, especialmente en un hombre; pero existen en ello abismos dentro de abismos y la más extraordinaria riqueza de aquellos recursos a los que sólo podemos acceder en caso necesario. Y, al igual que cualquier otra cosa en Piscis, los demás no necesariamente confían en él cuando creen que deberían ser capaces de hacerlo —porque responde a señales sutiles y no parece especialmente motivado por su ego—. El que tiene a Marte en Piscis normalmente se muestra más sorprendido que los demás en cuanto a qué o quién es capaz de activar esos recursos extra.

Oyente: Amén.

Darby: ¿Ibas a añadir algo más?

Oyente: No.

Darby: Qué misterioso. Bueno, los nacidos con **Júpiter en Piscis** parecen haber venido al mundo de la mano del proverbial ángel guardián. Dulcifica las aristas de cualquier carácter y ofrece apoyo espiritual a uno más suave. No parece conllevar ningún sello específico o material de "buena fortuna", pero sí parece obrar pequeños y grandes milagros aquí y allá a lo largo de la vida. Ciertamente no protege a su "nativo" de la infelicidad, pero otorga el don de encontrar significado a la vida, incluso en tiempos difíciles.

Verdaderamente concede la gracia de la amabilidad —aunque esto puede no ser muy obvio en la personalidad concreta—. No obstante, quienes tienen este emplazamiento hacen propio el sufrimiento de los demás, y la única forma de aliviarlo es ofrecerse a los demás en silencio, así que supongo que ésa es la manera que tienen de llegar a ser personas sabias de una forma divertida y privada. Se sorprenden y sorprenden a los demás con su generosidad y con las vueltas que da su fortuna.

Parece que **Saturno en Piscis** se encuentra en un reino que le es completamente ajeno. Los nativos nacidos durante este período de dos años y medio del ciclo de Saturno parecen encarnarse habiendo dejado una parte tras ellos.

Oyente: ¿Qué quieres decir?

Darby: Estoy pensando en Saturno como en Señor de la Encarnación y en Piscis como en el momento de transición en el ciclo, el momento en que las cosas se pierden en la red del tiempo. El natural anhelo de eternidad empuja a las cosas, las personas y a los acontecimientos hacia otra dimensión. Estoy imaginando el frágil puente que se tiende durante

esa transición entre el tiempo y la eternidad y la insistencia de Saturno en la manifestación de las dimensiones eternas en el tiempo y en la materia.

Saturno en Piscis exige que uno manifieste algo que no se puede calcular. No se pueden medir las recompensas por cada logro de Saturno en Piscis —no se puede trazar el sendero—. No existe autoridad ante la cual uno pueda inclinarse salvo las realidades últimas e intangibles, por lo que tiene un problema con la autoridad temporal, ya sea la propia o la de los demás. ¿Dónde están los límites de la responsabilidad de Saturno en Piscis? ¿Y dónde puede sentirse seguro?

Oyente: Estoy pasando por mi retorno de Saturno ahora, así que ya te puedes imaginar los problemas que salen a la luz. Somos parte del grupo con esa oposición.

Darby: Sí, *esa* oposición —Urano y Plutón en Virgo opuestos a Saturno y Quirón en Piscis—. Vuestro grupo se está enfrentando a algo que va mucho más allá de lo personal o social —los problemas con los que lucháis en vuestro trabajo o vuestra vida privada son problemas que todos deben de un modo u otro conocer. Robert, tú me dijiste algo muy interesante el otro día por teléfono. ¿Lo recuerdas o lo puedes repetir de alguna forma?

Oyente: Sí, creo que sí. Creo que nosotros anhelamos desafiar a la autoridad, hacer un corte de mangas a todo aquello que se espera de nosotros. Queremos rebelarnos, como lo hizo vuestra generación, pero al mismo tiempo tenemos miedo —sabemos que la Autoridad está ahí fuera y tenemos miedo de elevar nuestra cabeza por encima del parapeto—. Quizá cada uno tenga sus propias razones para ese miedo, debido a experiencias psicológicas determinadas: pero no tenemos la suficiente confianza como para desafiar aquello que sabemos que está mal en nuestro entorno.

Darby: ¿Estáis de acuerdo los demás que tenéis esa configuración?

Oyente: Yo suelo ser bastante cobarde respecto de defender mis ideas. Soy más capaz de hacerlo en un grupo como éste —bueno, a veces—. Pero "ahí fuera" —y diferencio con claridad lo de "ahí fuera"—, tiendo a esconder esas ideas. Estoy seguro de algo, pero no de qué, cuando se trata de defender esas ideas. Creo que es algo muy complicado de explicar.

Oyente: ¿No tiene el Dalai Lama a Saturno en Piscis?

Darby: Sí, y lo tiene en oposición a la conjunción Luna-Neptuno en Virgo en la casa XII. ¿Os podéis imaginar lo desamparado que debió sentirse cuando los chinos invadieron su país, la tierra y la gente por las cuales debió sentirse terriblemente responsable? Pensad en el camino de humildad que ha seguido al mismo tiempo que ha sido una especie de figura pública y ha llevado consigo tanta espiritualidad. Saturno en Piscis encuentra su lugar a través de un camino interior y espiritual extraño y oscuro, un camino que no se dibuja claramente.

Los que vinisteis al mundo bajo esta configuración de mediados de los sesenta obligaréis a las personas a ser conscientes de la crisis planetaria a que esta configuración apunta. Y lo vais a hacer a través de vuestro conflicto personal con la confianza, la pureza, la utilidad, la corrupción y las diversas debilidades inherentes al hecho de ser en parte espíritu, en parte animales de tamaño medio. Con Saturno en Piscis uno no puede permitirse aferrarse en exceso al poder, a la autoridad o a la seguridad.

Aquello a lo que uno se aferra con demasiada fuerza se deshace como mantequilla en las manos. Creo que puede ser cuestión de práctica el retener las cosas con tal delicada sutileza que casi parece que estemos dispuestos a dejarlas ir. Así, por ejemplo, si alcanzáis una posición de autoridad, sois capaces de mantener esa posición estando preparados para abandonarla. Lleva mucho tiempo y práctica conseguir eso, pero puede otorgar una extraordinaria autoridad espiritual por encima de cualquier tipo de autoridad temporal.

Oyente: Mi padre tenía el Sol y Plutón en Géminis en cuadratura con Saturno en Piscis. Tenía un don terrorífico para calar a aquellas personas que actuaran de forma taimada y deshonesta consigo mismas o con los demás. Tenía un enorme talento, pero fracasaba porque cada vez que lograba algo lo consideraba demasiado fácil y que tenía truco, de forma que perdía interés en ello.

Darby: El punto de Saturno en Piscis es la aguda conciencia de que la certeza existente en un nivel se niega en un nivel más profundo. En otras palabras: uno se esfuerza por lograr algo; pero cuando está cerca de conseguirlo, percibe otro nivel en el cual se da cuenta de lo que significa obtener aquello por lo que lucha, de forma que uno pierde el empuje y la determinación. Ésta es la razón por la cual uno tiene que encontrar una razón más profunda para hacer algo que el simple deseo de ser reconocido, al que ni siquiera tú puedes acceder conscientemente. Puedes sentirlo, puedes cabalgar sobre él, como los surfistas en la niebla. Los buenos surfistas pueden llegar siempre hasta el final de la ola porque ellos mismos se convierten en la ola. Ése es el secreto de Saturno en Piscis.

Planetas en la casa XII

Oyente: ¿Y qué hay de Saturno en la casa XII?

Darby: Bien, ¿que qué hay de Saturno en la casa XII? ¿Alguien tiene ese emplazamiento?

Oyente: Yo mismo. ¿Puedes decir algo sobre eso?

Darby: Empecemos por decir que los planetas en la casa XII son misteriosos tanto para el que los tiene ahí como para los demás. Yo creo que la casa XII es la de los muertos olvidados. La casa IV contiene la historia personal —a través de la cual uno puede acceder a la universal—. La casa VIII contiene los “muertos recordados” y los pertenecientes a las

relaciones íntimas —y de nuevo uno puede, a través de esos "fantasmas", alcanzar el alma del mundo —. La casa XII es ese "cuadrante del espacio" en el que merodean los fantasmas de los muertos olvidados. Uno puede "ser poseído" por los planetas en cualquiera de las casas de Agua; pero en las dos primeras es más fácil saber qué planeta lo posee a uno. Aquí los planetas cargan con mitos de tiempos mucho más remotos. Aquí surgen de lo más profundo las imágenes de la reencarnación. Las acciones de esos planetas están conectadas con la expiación de hechos tan remotos que no se pueden analizar ni imaginar de qué se puede tratar. Puede que uno no aprenda nada más que a decir "hágase Tu voluntad"; pero aprender a llevar a la práctica eso correctamente puede suponer el trabajo espiritual de toda una vida. Pero el don resultante es la verdadera compasión, que no es sólo un milagro para quien obtiene ese don, sino para cualquiera que resulte afectado por ese don.

Imagino que se ha escrito más de Saturno que de cualquier otro planeta. Pero ésta ha sido desde siempre y aún lo es, una posición misteriosa. ¿Cómo trabajar con ella? Pienso que casi todos vosotros tenéis que dejar que trabaje por sí misma. El secreto de los planetas en la casa XII es tener claro que uno no los controla. Quizá cuando os tropezáis con obstáculos de Saturno en vuestra vida diaria —y a través de la casa por la cual transita Saturno podéis rastrear las "lecciones" que os está dando y los límites que se están ajustando—, quizá el trabajo es aprender a reconocer la ansiedad al enfrentarse a los obstáculos cotidianos y la necesidad subyacente de sacrificarse y expiar algo que hace mucho fue olvidado. Es necesaria una paciencia infinita para trabajar esos problemas con suficiente profundidad y satisfacer así las exigencias saturninas. De este modo, cuando llega el tiempo de la paz y de la unidad, la profundidad de la satisfacción es igualmente grande. Y entonces uno debe seguir su camino para trabajar en el siguiente nivel. Esto es arqueología sagrada y personal. Cada obstáculo invoca una vaga ansiedad y ofrece un momento determinado para zambullirse en ella. En términos espirituales, es una posición muy estricta.

Oyente: Y Júpiter es lo contrario, supongo.

Darby: Así lo parece: como si fuera un ángel guardián, con frecuencia provisto de brillantes alas (aunque eso depende del signo en que esté para determinar cuán brillantes u oscuras serán esas alas). Sea como sea, otorga un sentido generalizado de protección y de "salvarse en el último minuto". Sentir la fe es más fácil con este emplazamiento, mientras que con Saturno uno debe esforzarse mucho para sentirla. Y aun así, la tradición señala la casa XII como la casa del "gozo" de Saturno, lo que indica que sus recompensas son grandes —la genuina capacidad de contemplación brinda la paz más profunda de todas—. Júpiter en esta casa hace que no tengamos que trabajar mucho para sentir la fe. Es un don; es nuestro protector y se nos muestra a lo largo de la vida en toda clase de formas extrañas y sutiles. No voy a dar un repaso por todos los emplazamientos. Hay muchos libros buenos sobre el particular y *Las doce casas*, de Howard, es uno de los mejores.

Ascendente en Piscis

Aquellos que nacen cuando Piscis está en ascenso lo hacen a través de una puerta llena de niebla y misterio. A menudo los demás ven lo que quieren ver en estas personas, debido a que la niebla parece cambiar de forma y de color según quién esté cerca. No importa lo vigorosa que sea la personalidad tras ella, no importa lo feroz que sea el intelecto tras esa máscara. Un Ascendente Piscis transmite la idea de que la persona habita en una apariencia modesta. No estoy diciendo que todos las personas con Ascendente en Piscis sean modestas: de hecho yo conozco una persona que es cualquier cosa menos modesta. Con Marte en Leo no puede evitar fanfarronear. No obstante, cada vez que lo hace sorprende a los demás, dado que su actitud habitual es bastante tranquila. Y es muy receptivo a los sentimientos que flotan en el ambiente, terriblemente receptivo. Después de un tiempo se hace obvio que necesita esos raptos de autoafirmación asertiva para no desaparecer por completo dada su capacidad de desaparecer.

La persona con ascendente en Piscis puede convertirse en el mito de alguien en un momento, pero es muy cambiante —un verdadero Proteo—. Un ascendente Piscis posee una transparencia que intriga. Por supuesto, debéis seguir la pista a Júpiter y Neptuno para definir a qué dominios sirve esa transparencia. Un ascendente Piscis nacido en el año en que un Júpiter estaba en un signo de Agua servirá a su entorno de una forma distinta a como lo haría si estuviera en un signo de Fuego o Tierra. Y tras Júpiter se yergue Neptuno: el canto de sirena de fondo a la generación dentro de la cual el ascendente Piscis individual se encarna.

Planetas en tránsito en la casa XII

Cuando los planetas transitan por esta casa, puede parecer que determinadas facetas de uno desaparecen durante un tiempo. Debéis cambiar vuestra perspectiva para descubrir qué es lo que ha ocurrido con esa parte de vosotros mismos. Una forma de hacerlo es seguir el rastro de la Luna cada vez que durante el mes atraviesa la casa XII, porque puede que así empecéis a tener una idea de dónde estáis más conectados con una sabiduría secreta y antigua a la que normalmente no podéis atender o aplicar.

Los planetas personales, en su paso por la casa XII, son deshechos o limpiados, en cuanto se conectan con los restos perdidos de vuestro pasado ancestral. Cuando pasa Júpìter, una vez cada doce años, sois devueltos al lugar en que mora vuestro espíritu guardián; y toda plegaria o meditación que realicéis durante este período redimirá esas partes perdidas de vosotros mismo, al mismo tiempo que otras “se perderán” en el colectivo. Puede que nunca sepáis el bien que hagáis a través de esas oraciones o meditaciones, pero ese bien se recibirá allí donde haga falta.

El paso de Saturno por esta casa, por el contrario, os llevará a esas zonas en las que habéis levantado muros frente al sufrimiento colectivo.

Vuestro trabajo será entonces abrir rendijas a través de las cuales podáis ser receptivos a la soledad y al aislamiento de los demás sin ser arrastrados por ellos. Siempre hay momentos en que reconocemos lo que pasa mientras los planetas van atravesando la casa XII —alcanzando así el secreto regalo de encarnarnos en el tiempo, solos, y de sumergirnos en la vida juntamente con todos aquellos que han vivido—.

Oyente: ¿Y los planetas exteriores?

Darby: Nos llevaría demasiado tiempo hablar de ellos en profundidad. Lo único que voy a decir es que cuando por fin atraviesan el umbral del Ascendente y siguen su camino por la casa, lo que realmente veréis es qué efecto ha tenido su paso por la casa XII. Si prestáis atención, descubriréis que habéis sido despertados a un mundo nuevo, y que las nuevas percepciones de la vida han abierto la puerta a posibilidades que no hubierais imaginado durante los próximos años.

¿Listos para el té? Nos tomaremos un descanso y después veremos una carta de Agua con algún detenimiento.

Una carta de Agua: Marcel Proust

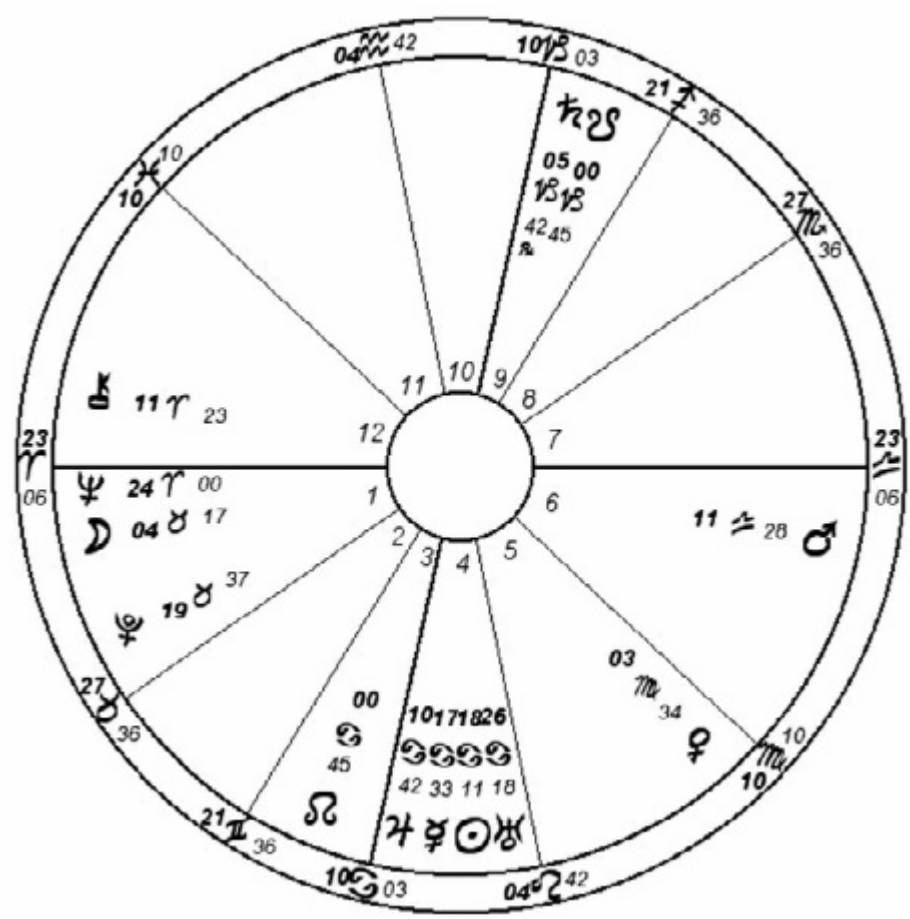

Marcel Proust
10 July 1871, 11.30 pm LMT, Paris
Sistema de casas de Koch

Ésta es la carta de Marcel Proust. ¿Alguno de vosotros ha leído entera alguna de sus novelas? ¿Tú, Bridget? Parece que eres la única. ¿En inglés o en francés?

Oyente: La primera en francés y las dos siguientes en inglés.

Darby: Felicidades. ¿Cuántos de vosotros habéis leído al menos un volumen? Sí, bien, es una buena proporción en este grupo. Muy bien, vamos a examinar la carta.

Os voy a dar la lista de posiciones planetarias para que todos las tengamos presentes. Su casa IV está llena, como podéis ver, ¡y todos los planetas se hallan en Cáncer! Júpiter está en Cáncer, el signo de su exaltación, justo encima del IC. El Sol está conjunto a Mercurio combusto y ambos están conjuntos a Urano unos grados más allá. Estos planetas cubren desde los 10º a los 26º, de forma que uno u otro de los tres está involucrado con el resto de los otros planetas cardinales en la carta.

Vemos a Saturno en el signo de su domicilio, Capricornio, en la casa IX, pegado al MC y opuesto a Júpiter en el signo de su exaltación, así como en cuadratura a Marte en Libra, cuya situación es buena si no fuera porque se trata del signo de su exilio. Eso es interesante debido a que la enfermedad que padecía, asma, le fue obviamente útil de muchas maneras a lo largo de su vida. No sólo le proporcionó horas y horas de ensueño y divagación tumbado en la cama durante su infancia, sino una excelente excusa para alejarse de la sociedad y centrarse en su trabajo. Quirón está en Aries en la XII, completando los brazos de una gran cruz cardinal. Pero soy bastante reacia a usar a Quirón en una carta del siglo XIX y por eso lo menciono sin incluirlo en mi interpretación —de hecho, ¡ni siquiera sé cuándo entró Quirón[10] en nuestro sistema solar!—. A pesar de ello, hay siete planetas en signos cardinales además de Quirón, y todos ellos ligados a la gran cruz cardinal. Neptuno está en Aries,

[10] Quirón fue descubierto el 18 de octubre de 1977 por el astrónomo Charles T. Kowal, del Observatorio Monte Palomar. *(N. del T.)*

justo encima del Ascendente, formando cuadratura con la triple conjunción Mercurio-Sol-Urano. Y para acabar de completar esta historia caótica de una forma ordenada, Neptuno forma conjunción con la Luna en los primeros grados de Tauro.

Oyente: Siempre usas unos orbes más amplios que los nuestros.

Darby: Sí. En América aprendí que los aspectos solares y lunares podían tener un orbe de entre 10 y 12 grados. Nunca he visto motivo para abandonar ese criterio. Creo que cuando oigáis lo que él tiene que decir acerca de su padre estaréis de acuerdo en que la mayor dimensión de Neptuno en Aries se mezcla con su muy personal e íntima Luna en Tauro.

Oyemte: Su Luna forma parte de un gran trígono de Tierra, de orbes muy estrechos, con Venus en Virgo y Saturno en Capricornio.

Darby: Sí. Todos esos planetas están estrechamente integrados, de una u otra forma. Fijaos en el sextil que forma Plutón en Tauro con la conjunción Mercurio-Sol-Urano. Fuera de ese sextuil, no tiene más conexiones con otros planetas, al menos por lo que hace a aspectos mayores y creo que por ahora me limitaré a éstos. Vemos a siete planetas en signos cardinales, dos en signos fijos y uno en signos mutables. Por otro lado, tenemos un planeta en Fuego (además del Ascendente), cuatro en Tierra, uno en Aire y cuatro en Agua. He aquí a un hombre de Agua y Tierra muy cardinales.

Muchos consideran que escribió la novela más grande de todos los tiempos. Tiene tres mil páginas y se llama *À la recherche du temps perdu* (en español *En busca del tiempo perdido).* Por supuesto, también hay quien piensa que es un ladrillo indigerible; pero nadie puede negar que es una obra extraordinaria. Es una obra dedicada por entero al tiempo y a la memoria —la más grande epopeya jamás escrita acerca del misterio del tiempo y de la memoria—. Tardó los últimos quince años de su vida en terminarla y en vida sólo llegó a ver publicada la primera parte. Co-

mo podría esperarse de un Saturno en la casa IX, tuvo que soportar un rechazo considerable antes de publicar esa primera parte, pagando la edición de su propio bolsillo.

Biografía sucinta

*“**Si soñar un poco es peligroso, la cura no es soñar menos, sino soñar más, soñar todo el tiempo.**”*
Marcel Proust

Antes de nada dejad que os haga un pequeño apunte biográfico del personaje. Su padre era un católico francés de provincias y un eminente físico y su madre la hija de un acomodado inversor en bolsa judío. A los dieciocho años cumplió el servicio militar y, de acuerdo con sus propios

recuerdos, disfrutó con la disciplina y la camaradería. ¿Os habéis percatado de que aquellos que disfrutan de la vida militar suelen tener aspectos difíciles entre Marte y Saturno? Debió sentir una seguridad que no tuvo con la desigual disciplina que vivió en el hogar familiar. Después estudió Derecho y Literatura en la universidad —Sagitario en la cúspide de la casa IX— y empezó a escribir, pero una enfermedad cuyos síntomas comenzaron a agravarse también se interpuso en el camino.

A la edad de treinta y dos años muere su padre. Dos años más tarde lo hace su madre. Estaba completamente destrozado por la pena, si bien financieramente tenía la vida resuelta. Aunque tenía un lado muy sociable y, al igual que la mayoría de cancerianos, era muy cuidadoso con el dinero, con la edad se fue recluyendo más y más. Eso fue debido en parte al asma; pero también a que reescribía una y otra vez los textos, profundizando en la textura de los mismos. Al morir el 18 de noviembre de 1922 de neumonía todavía estaba reescribiendo y revisando textos. Los dos últimos tomos de su magna obra se publicaron a título póstumo.

Fijaos en ese *stellium* y la oposición de Júpiter a Saturno en Capricornio. Muchos le consideraron un *snob*, indisciplinado, perezoso y obsesionado tanto por la homosexualidad como por la heterosexualidad. Su novela fue considerada en su época al mismo tiempo escandalosa y una obra maestra. Dejó escrito en algún lugar que «la tarea del artista es desenterrar de la memoria inconsciente esa eterna realidad que la sociedad no nos deja ver».

Nos cuenta una y otra vez cómo se evoca la memoria y también él nos describe cómo evocar la memoria. Usa los objetos más pequeños y ordinarios, y los hechos nos llevan a un viaje a través de la memoria hasta que —si somos capaces de seguirle—, nuestra propia vida y nuestra alma son revisadas y dotadas de alma, así como todo ese tiempo remoto que ocurrió antes de nacer nosotros. Proust se dedica a ello, o quizá deberíamos decir que su vida se convirtió en dedicación a ese objeto. No estoy segura de cuánta voluntad consciente invirtió en ello —su Sol está en Agua y conjunto a un planeta exterior—. No obstante, día tras

día la disciplina exigía que invirtiese una gran cantidad de voluntad, al mismo tiempo ayudada y entorpecida por el asma.

La imagen clave de la obra entera aparece al principio del libro. Su protagonista está fuera de la casa y hace frío, por lo que él vuelve a entrar y su madre le ofrece té. El té no le gusta mucho; pero decide que tomará un poco, por capricho, y se sienta. Ella sale y vuelve con una magdalena para el té. ¿Sabíais que las magdalenas tienen la misma forma que las conchas de mar? ¿Podría haber algo más perfectamente evocativo para un canceriano con la Luna en Tauro, que una magdalena en forma de concha de mar?

Colocó un trozo de magdalena en la cuchara y la sumergió en el té —té con limón, por cierto— y cuando prueba la magdalena empapada en té se suscita un recuerdo, y a partir de ahí comienza a explorar su memoria durante un millón doscientas cincuenta mil palabras. Más allá de ese pequeño incidente va tejiendo una epopeya que fluye sobre y a través del tiempo y de la memoria. En ella incluye toda emoción, todo pequeño objeto cotidiano, todo matiz que evoca ese tiempo, esa época y rasgos universales de la vida humana de todo tiempo y lugar.

La memoria suscitada por la magdalena le devuelve al hogar de su infancia, un día en que tomaba el té con su tía abuela. Recuerda que vino alguien a cenar con sus padres. Como todo hipersensible niño Cáncer, aquello le resultó tan insoportable que tuvo que irse a la cama y quedó excluido de las cenas y fiestas que tenían lugar escaleras abajo. En lo único en que podía pensar era en el momento en que le daría las buenas noches a su madre y ella le daría un beso. Encontró algo en lo que concentrarse, lo que le hizo volver a tener la sensación de contención, la de estar dentro de un círculo. Fue el beso de su madre. Eso se convirtió, por el momento, en el centro de su vida —y, a través de los recuerdos evocados por la magdalena humedecida en el té de limón, demostró ser el centro de su vida en un sentido más amplio—.

Oyente: Toda la carta está conectada —como uno de esos cuadros que haces a base de puntitos. No hay un punto que no lleve a otro punto. Hay una gran Cruz y un gran Trígono.

Darby: Sí, está muy integrada. Mirándola parece natural que él fuera capaz de hilvanar su vida entera en una historia coherente.

Oyente: ¿La novela trata sobre su vida? ¿Es autobiográfica?

Darby: Sí y no: sólo él pudo haberla escrito así.

Oyente: Mirando a la carta, me pregunto si hoy le hubiéramos aconsejado que resolviera los sentimientos hacia su padre y que reconociera el enfermizo apego a su madre. Podríamos haber intentado que fuera consciente del resentimiento que sintió hacia su padre, con ese Saturno en Capricornio en oposición a Júpiter y las cuadraturas de ambos a la oposición Marte-Quirón.

Darby: Sí, y ésa es una razón por la cual debemos ser cuidadosos y hábiles al usar el lenguaje psicológico. Desde su punto de vista, él amó a ambos padres y nunca puso en duda ese amor. Fue considerado un "bicho raro", pero no porque amara a sus padres. ¡Eso es "raro" precisamente hoy! Fue un bicho raro conforme a la norma social de aquel tiempo, por algunas razones que no vamos a tratar aquí. No perteneció a círculo alguno, a pesar de que se movió en muchos —ved la conjunción Sol-Urano en Cáncer, empujándole a saltar de círculo en círculo. Escribir el libro se convirtió en su obsesión; y en él describió a un hombre que había sido un niño sensible y obsesivo. El personaje es ficticio, pero ciertamente se trata de él. En su familia las mujeres eran muy organizadas y estaban bien estructuradas, y él sabía exactamente cuál era su lugar. Eso se refleja en la carta a través del gran trígono de Tierra entre la Luna en Tauro, Venus en Virgo y Saturno en Capricornio conjunto al MC. Fueron muy estrictas, pero él sabía qué terreno pisaba con su madre y su abuela. En cambio su padre, de acuerdo con sus recuerdos, se comportaba de una forma totalmente arbitraria.

Voluntad, miedo y anhelo

La tarde a la que su memoria le lleva de vuelta nos habla de todo esto. El ritual cotidiano en su casa le imponía una hora de irse a la cama. En el momento de irse a la cama daría el beso de buenas noches a su madre y entonces podría irse a la cama. En esa noche en particular sonó el timbre y todos se levantaron de la mesa y su padre dijo: «Te vas a la cama ahora mismo». ¡Pero no había besado a su madre y aun así lo habían mandado a la cama! Entró en una especie de shock, porque él había estado anticipando ese beso en lo más profundo de su alma. Subió las escaleras como un vikingo —tenía que haber dado ese beso de buenas noches a su madre; *tenía* que haberlo hecho—. Su círculo no se cerraba sin ese beso. Su sentimiento de seguridad dependía de ese beso. La emoción abrumadora que sintió se lo llevó todo por delante menos su voluntad —Marte en Libra dispuesto por Venus en Virgo en la casa V, que consideraba el placer de ese beso como lo único que podía mantenerle seguro—. Desarrolló una confusión, tanto física como mental, debido a la necesidad y, al mismo tiempo, al miedo al rechazo de ese beso.

Cuando, más tarde, sus padres van a la cama, él se encara con su madre; y cuando él oye a su padre bajar las escaleras hasta la entrada, piensa: «Ya está. Estoy acabado. ¡Estoy muerto!». Piensa: «Me van a echar de casa y me van a prohibir volver» y «Me han pillado». Pero aguanta el tipo y no sólo obtendrá el beso que buscaba, sino que tendrá a su madre para toda la noche. Eso se debió a que su padre tomó la decisión arbitraria e inapelable de mandar a su madre a dormir con él, respondiendo así a sus emociones: «… ya ves que el niño tiene pena, el pobre tiene un aspecto atroz; no hay que ser verdugos. ¿Qué vas a sacar en limpio con que se te ponga malo? Ya que hay dos camas en su cuarto, di a Francisca que te prepare la grande, y por esta noche duerme en su alcoba. Vamos, buenas noches. Yo, que no tengo tantos nervios como vosotros, voy a acostarme.»

Tan intensos eran su emoción, su voluntad y su miedo. ¿Podéis imaginar cuán profundamente refleja ese momento su carta y cómo, al pelear por ese beso de su madre nos está dando la clave entera de su carta?

Oyente: Sí, el regente es Marte en Libra en la casa VI, y el solo anhelo de momentos concretos de amor le pone enfermo —me estoy fijando en Venus en la V—, hasta el punto de crear arte a partir de esos momentos. Y todo está centrado en su hogar y los recuerdos de su infancia, que él convierte en un mundo más amplio, presidido por la conjunción Sol-Urano.

Darby: Pero menuda batalla entre el regente de la carta, Marte, y Saturno; y con Marte, además, formando cuadratura con el *stellium* en Cáncer. Vemos también el arranque de coraje contra aquello que sentía como terribles pronósticos. Y cómo las emociones alcanzan un tamaño enorme debido al sextil de todo el *stellium* en Cáncer con Plutón, y muchos de ellos en cuadratura con Neptuno, encendido en Aries, Venus en Virgo —todo ese anhelo del Agua, hambre de pertenencia y cuidados contenidos en "tan sólo ese beso"—. El sentimiento de haber sido abandonado y la necesidad de luchar para ser incluido con Marte en Libra —Aire— en la casa VI describen bien lo mucho que su mente tenía que ver con su fragilidad. Y también lo mucho que el miedo a su padre formó parte de esa fragilidad, con esa cuadratura de Marte a Saturno en Capricornio en la IX. Qué complejos somos, ¿eh? ¡Hay que ver cuántos niveles de complejidad revela nuestra carta!

En otro momento de la novela dice: «Mi padre me negaba constantemente licencias que se me consentían en los tratos más generosos con mi madre y mi abuela, porque no daba importancia a los "principios" y para él no existía el "derecho de gentes"». Y ahí tenemos la cuadratura de Neptuno a la conjunción Sol-Urano, que muestra precisamente ese trato más liberal. ¡Pero la cuadratura de Marte en Libra a Saturno muestra el miedo que él tenía a "la ley de su padre". En el concepto de su padre no existía el derecho de gentes; pero con Saturno en la

IX en Capricornio yo me inclinaría a pensar que se trataba más de que su padre parecía actuar —Marte— en conflicto —cuadratura— con el "derecho de gentes" —Saturno en la casa IX en su propio signo—.

Pasó sus últimos años de vida en un apartamento revestido de corcho, que le sentaba mejor a su asma. Debido al asma no podía siquiera soportar estar cerca de los árboles, a los cuales debió amar mucho dada su Luna en Tauro. Como un verdadero nativo de Agua con la mayoría de planetas bajo el horizonte, trabajaba de noche y dormía de día. Toda su rutina casera giraba alrededor de ello. Además, con la conjunción Sol-Urano, tiene sentido que en su cabeza existiera todo un mundo. Y lo convirtió todo en arte —Marte, el regente de la carta, está en Libra; y el regente de Libra, Venus, en la casa V en Virgo. Transformó en una intensa sensibilidad de la mano de una gran pasión por el detalle; y todo en un nido en el que él podía serpentear a través de los senderos de la memoria y re-crear su mundo, círculos dentro de círculos dentro de círculos, incluyéndolos, encerrándolos, abriéndolos y cerrándolos otra vez. Agua dentro de agua dentro de agua —Júpiter en Cáncer en la casa IV en el corazón del *stellium* con el Sol.

Oyente: Acabo de seguir la pista de Marte en la casa VI y en detrimento en Libra. Es el regente del Ascendente, por supuesto. Si sigues la pista, te encontrarás con Venus en la V en Virgo, regido por Mercurio, que está conjunto al Sol y Urano en la IV en Cáncer, regido éste por la Luna en Tauro en la casa I, que a su vez está regida por Venus, que nos devuelve otra vez a Venus en Virgo en la casa V. Trabajo y salud; creatividad, hogar, y pasado; y las minucias de su vida y la creatividad. Muchos círculos, como tú has dicho.

Darby: Sí, eso es. Es gratificante tirar de todos los hilos a la vez, especialmente cuando tienes una exposición tan completa de la vida de alguien, como es el caso, a través de esta obra maestra. Imagino —¿vosotros no?— que cualquier obra maestra contiene y expresa casi de forma perfecta la persona que se manifiesta en ella. Y es satisfactorio

cuando uno conoce la carta de ese alguien que ha pintado el cuadro, escrito el libro o compuesto la obra que estás escuchando.

La reivindicación de la memoria

Dejad que os cuente un poco más de lo que sigue. Se extiende durante páginas y páginas sobre lo extraordinario y precioso que fue ese momento para él —y sobre cómo sabía que ese momento no se iba a repetir jamás—. Pero siendo como era un niño y sobreexcitado como estaba, lo primero que hizo fue echarse a llorar y sollozar de forma incontrolable. En ese momento estaba más angustiado por sentir que aquello había sido una enorme pérdida de tiempo y, aún peor, estaba provocando la angustia de su madre. ¡Creyó que ella iba también a ponerse a llorar! Este pensamiento era más terrible, porque ella era una diosa y verla afligida iba más allá de lo que él podía soportar. Eso le dio ánimos para recuperar la compostura. ¿Veis ese Neptuno en el Ascendente? Ya sé que está a 10º de la Luna y que ni siquiera está en el mismo signo, pero suena como si estuviera hablando una y otra vez. De una forma o de otra, su madre era el centro de su vida. Su Luna está en Tauro, signo de su exaltación; pero eso no basta para convertir a la madre en una figura tan arquetípica. Quizá la conjunción Sol-Urano propicia que la Luna se eleve a otros dominios. Puede que debamos echar otro vistazo a Urano. ¿Puede el simple hecho de tenerlo en un signo cambiar la naturaleza del regente de éste? Imagino que sí, de una forma muy personal. No obstante, algo con lo que podemos conectar directamente su capacidad de “recuperar su compostura” es el trígono de la Luna a Venus en Virgo.

Permitidme volver al momento original, el momento “presente” en el que él está tomando una taza de té, en que se suscitan unos recuerdos tan sabrosos y luego desaparecen. Él quiere que la memoria vuelva a aparecer, y describe el proceso a través del cual la invoca. Quiero leeros un fragmento, porque es un relato muy detallado de la reclamación de la memoria:

> Vuelvo con el pensamiento al instante en que tomé la primera cucharada de té. Y me encuentro con el mismo estado, sin ninguna claridad nueva. Pido a mi alma un esfuerzo más; que me traiga otra vez la sensación fugitiva. Y para que nada la estorbe en ese arranque con que va a probar captarla, aparta de mí todo obstáculo, toda idea extraña, y protejo mis oídos y mi atención contra los ruidos de la habitación vecina. Pero como siento que se me cansa el alma sin lograr nada, ahora la fuerzo, por el contrario, a esa distracción que antes le negaba, a pensar en otra cosa, a reponerse antes de la tentativa suprema. Y luego, por segunda vez, hago el vacío frente a ella, vuelvo a ponerla cara a cara con el sabor reciente del primer trago de té, y siento estremecerse en mí algo que se agita, que quiere elevarse; algo que acaba de perder ancla a una gran profundidad, no sé qué, pero que va ascendiendo lentamente; percibo la resistencia y oigo el rumor de las distancias que va atravesando.

Oyente: Me he percatado de que el olor de otra persona, sin saber que proviene de esa persona, puede abrir la puerta a un montón de imágenes que nos hacen recordar a alguien a quien conocimos en nuestra juventud.

Oyente: Yo me he dado cuenta de cómo el verdadero debate ha ido serpenteando y aun así, retorna para cerrar el círculo del tema central —un poco al estilo de lo que tú acabas de mencionar—.

Darby: ¡Sí, tienes razón! Pero esto puede resultar dificultoso para quienes os sentís más cómodos con las líneas rectas y no os gusta el serpenteo. Comprobad cómo funcionan vuestros planetas o casas en Agua cuando os halláis en una determinada situación o debate que parece no discurrir en línea recta y va dibujando recodos. El serpenteo parece una pérdida de tiempo, pero también trae a colación cosas que de haber ido en línea recta hacia alguna parte hubieran quedado excluidas.

Pero para responder a tu comentario acerca del sentido del olfato —podríamos incluir el sentido del tacto y del oído y, de hecho, todos ellos—, esas impresiones físicas se mezclan muy temprano en las aguas

del cuerpo. Siguen en esa agua corporal y se activan a través de acontecimientos y personas que aparecen en momentos determinados de nuestra vida. Reflexionar, meditar, permitir esos estados mentales en los que pasado y presente se entrelazan, son tareas del Agua. Los enfermos desarrollan este proceso; los sanos deben crear espacio suficiente para que este proceso se desarrolle también, o acabarán perdiendo contacto con su alma, lo cual hará que sus vidas sean más solitarias, desoladas y lugares gélidos para el Agua.

Si no sabemos cómo llegar a un lugar de Agua, ese lugar donde vive nuestra alma, será la misma vida la que nos lleve a ellos. Desde un punto de vista canceriano, sentiremos y por tanto creeremos que la gente nos abandona —no cuida de nosotros—. La cúspide de la casa en la que cae Cáncer nos dirá en qué área vamos a sentir eso más intensamente. Desde un punto de vista escorpiano, sentiremos y por tanto actuaremos como si los demás fueran a destruirnos. La cúspide de la casa en que caiga Escorpio nos dirá en qué área de la vida sentiremos eso con más intensidad. Desde un punto de vista pisciano, imaginaremos que no nos ven y que se nos descuida. La cúspide de la casa que caiga en Piscis nos dirá en qué área sentiremos ese descuido y el camino a través del cual encontraremos una disolución espiritual. En estas áreas, los sentimientos de pérdida surgen de forma distinta en diferentes momentos de la vida, y cada vez buscan solución a través de las imágenes de pérdida que evocan.

Memoria y atemporalidad

Permitidme que vaya al final del libro, en donde vuelve a evocarse el sonido del timbre del jardín. Al principio del libro suena el timbre del jardín y él vuelve a recordar a su madre. En la penúltima página dice: «La campanilla del jardín en la infancia y la campanilla en la fiesta fijaron la atención de su mente sobre hechos ocurridos desde entonces hasta el momento actual [está hablando de su héroe, el narrador]. Me aterraba pensar además que era la misma campanilla que tintineaba dentro

de mí y nada podría hacer yo para alterar esas notas desgarbadas… [se tapa los oídos para oír mejor] en mi propio interior a los cuales tuve que descender y eso sólo podía ser debido a que llevé siempre conmigo ese tintineo; y no sólo el sonido, sino también entre ese preciso momento y el presente, todo ese pasado del que yo no era consciente que llevaba conmigo».

El mundo entero de la obra está contenido entre esas dos imágenes del sonido de una campana. Suena una campana y comienza el libro. Suena una campana y el libro termina. Nos habla de la memoria evocada a través de nuestros sentidos. Hay algo religioso en ello —¿y por qué no?—. Él mismo, con sus cuatro planetas en Cáncer en la IV y su Luna en Tauro conjunta a Neptuno en Aries en el Ascendente, llevan los momentos más mundanos y ordinarios de la vida a un reino que limita con lo sagrado. Proust abre las puertas del reino del Fuego y de la imaginación —a través de ese Neptuno en Aries sobre el Ascendente, muy integrado con los planetas personales— de una forma completamente nueva, a través de sus recuerdos, simples, basados en los sentidos y cargados de emociones.

Habla de nosotros como seres limitados en el espacio, pero ilimitados en el tiempo debido a que, al acceder a nuestra propia memoria somos arrastrados hacia el pasado. Ved esa carta y comprobad lo que está diciendo. Yendo cada vez más hacia atrás en nuestro pasado, acabaremos tomando contacto con algo vasto e infinito.

Llevamos en nuestro interior todo aquello que todos han vivido; y profundizando en nuestra memoria personal, podemos ir más allá y ser alimentados por imágenes que surgen de fuentes aún más profundas. Su Sol y Mercurio en Cáncer están en conjunción con Urano. Eso es de lo que habla él.

Oyente: Suena como si estuviera hablando de la memoria colectiva.

Darby: Sí. La memoria personal como forma de acceso a la memoria de la humanidad.

Oyente: Me recuerda a Jung y a su obra.

Darby: Y tampoco es fácil de leer. ¡Menudo volumen de obra! Pensad en el Mercurio en Cáncer de Jung y su Luna en Tauro. Tanto Proust como Jung abren el camino de la memoria que a su vez abre el camino a la imaginación. Lo hacen de distinta forma. Jung tiene al Sol y a Urano en Leo, en cuadratura a la Luna, Neptuno y Plutón en Tauro —no están todos en aspecto entre ellos, sino que me refiero a la cuadratura entre signos de Agua y Fuego. Proust tiene el Sol conjunto a Urano en Cáncer, en cuadratura a Neptuno en Aries, que a su vez está conjunto a la Luna en Tauro. Ambos tienen a Mercurio en Cáncer y ambos pasaron su vida estudiando la memoria y las imágenes que surgen de la memoria. Ambos nos enseñan cómo el pasado se entreteje con el presente y da a luz al futuro potencial.

Oyente: Y en la obra de Proust todo empieza con un sorbo de té y el tintineo de una campana.

Darby: Está basado todo en los sentidos. Con la cuadratura del Sol a Neptuno en Aries y a la Luna en Tauro, es lógico que diga que nuestros sentidos falsifican la verdadera naturaleza del mundo para nosotros. O podría haberlo dicho, ¿verdad?

Pero también ha retenido algo aquí que es universal. A través de su Neptuno en Aries ve un reino arquetípico al que accede a través de los sentidos por la Luna en Tauro. Percibe las dificultades del mundo del Fuego —el potencial que habla a través de imágenes— percibido por los sentidos. Percibe la distorsión y a través de sus planetas en Cáncer parte de la memoria personal para alcanzar ese reino arquetípico.

Presta atención a sus recuerdos, se refleja en el agua a través del trígono entre la sensual Luna en Tauro y Venus en Virgo. El Agua

siempre refleja y necesita un tiempo de quietud para dejar espacio a lo que surge. Las personas de Agua no pueden encontrar la paz a menos que se tomen tiempo para reflexionar, tiempo para que las imágenes que han atropellado su mente durante el día surjan de nuevo y vuelvan a asentarse. ¿Recordáis la niñita y el zumo de manzana? El Agua necesita tiempo para asentarse tras un torbellino de actividad.

Oyente: Ha creado su propio círculo a través de su arte —empezando por una campanilla y terminando por una campanilla—.

Darby: Creo que esta carta es un hermoso ejemplo del enfoque de Rudhyar respecto de la Luna. La Luna de Proust ha rebasado ya la cuadratura menguante y se dirige al próximo novilunio. Y su Sol está en la IV, que está absolutamente relacionada con la memoria de la infancia. Creo que Rudhyar dice que, respecto de la cuadratura menguante, uno recuerda las lecciones de su propia experiencia y que trata de encontrarle un nuevo significado. Además, su Luna está entre Neptuno y Plutón; y Rudhyar nos habla del último planeta con el que la Luna toma contacto antes de nacer y el primero después de nacer. La conexión previa con Neptuno sugiere una especie de memoria perdida de algo que va más allá de la persona y muy lejano en el tiempo. Y se dirige a Plutón, que puede describir la obsesión por invocar esa memoria, por hacerla surgir de las profundidades del olvido.

Darby: Aquí has hilado muy fino.

Oyente: ¿Los hechos que recuerda de la taza de té y de la campanilla acaecieron cuando él tenía entre cinco o seis años de edad?

Darby: Sí, Tony. Esos fueron los primeros recuerdos. ¿Por qué lo preguntas?

Oyente: Porque acabo de descubrir que ése fue el momento en que su Luna progresada estaba en Cáncer y se acercaba a una Luna Nueva pro-

gresada. Así, pues, la experiencia contiene la semilla de la historia entera.

Darby: Proust escribe desde la perspectiva de un hombre de mediana edad que está recordando los hechos, empezando a escribir en 1909. El incidente del té ocurre a principios de ese año; los personajes de la obra quedan definidos en mayo; y él empezó a escribir en julio. Tardó tres años en terminar el primer borrador. Estuvo a punto de casarse en 1909 —se sintió muy atraído por una joven—; pero en vez de eso, se apartó del mundo y empezó a escribir.

En julio de 1909 su Júpiter progresado estaba a 18º de Cáncer, conjunto a su Sol. Su Luna progresada estaba a 11º de Virgo, entrando en la casa VI. Neptuno estaba a 16º Cáncer; Urano, en Capricornio, se oponía a la conjunción natal Sol-Mercurio. Quizá todo el conjunto nos hable de por qué, en vez de casarse, eligió retirarse y escribir el libro. Mientras escribía el libro, Neptuno estaba encima de la triple conjunción Sol-Mercurio-Urano. El primer volumen se publicó, pagado de su bolsillo, en 1913. Cuando murió, en 1922, no había terminado la obra a su entera satisfacción.

Pero dejémosle ahora y vamos a tratar de otras cuestiones. Si tenéis tiempo libre en invierno, podéis sentaros al amor de la lumbre y leer esta extraordinaria novela. Siempre es interesante tener acceso a la carta de aquellos cuyos escritos, cuadros o música os gustan —o que *no* os gustan—. Se puede aprender mucho de ello.

Y ahora vamos a analizar los signos de Agua en las casas que no son de Agua, y así dedicaremos la última parte del día a los planetas exteriores en Agua.

Cúspides en signos de Agua

Cúspides en Cáncer

La casa que ocupa la Luna muestra esa área en tu vida en que la memoria de la seguridad y de la contención está asentada y fue quebrada en los primeros años de vida. Será también la casa que describa dónde uno busca para encontrar, restablecer o crear de nuevo esa seguridad. Por supuesto, la sensación de seguridad aquí crece o disminuye. El signo lunar nos dice cómo reacciona uno cuando el contenedor se siente como seguro, o cuando se siente roto. Y la casa en que cae el signo de Cáncer nos dirá dónde uno tiene su hogar, el contenedor en el cual y fuera del cual uno se mueve para reflexionar diariamente y encontrar alimento espiritual, seguridad con altibajos o pérdida de seguridad.

Oyente: Yo puedo decir algo sobre ello. Tengo a la Luna en Acuario en la VI y fui criado por una sucesión de niñeras, queriendo a la mayoría de ellas. Pero mi seguridad dependía de su estado de ánimo. Y en Cáncer cae la cúspide de la casa XI, por lo que mis amigos son por completo mi familia —soy muy protector con ellos—, pero al mismo tiempo tengo a Mercurio, Venus y a Saturno en ella. Cuando me siento inseguro me vuelvo completamente insoportable; y aunque mis amigos se quejan de mi malhumor, siendo que su amor y mi devoción hacia ellos forman la base de mi seguridad.

Oyente: Entonces, Darby, lo que estás diciendo es que en la casa cuya cúspide cae en Cáncer creamos un hogar para nosotros y que nuestra Luna puede sentir, por tanto, las emociones y la vida interior a través del signo que ésta ocupa. En la casa cuya cúspide cae en Cáncer es donde creamos un círculo, una esfera. Tienes que abandonarla, pero siempre volverás a ella o bien crearás una nueva.

Oyente: Estaba pensando que la casa IV debe ser el lugar en que se hallan enterrados los verdaderos recuerdos de nuestra infancia y que el signo que se halla en la cúspide de la casa te lleva a los planetas y a la casa que, como has dicho, proporcionan los detalles de esa historia. La cúspide de mi casa IV cae en Virgo y mi Mercurio está en la casa II. Mi padre era el director de una buena escuela, así como un personaje respetado en la comunidad, lo cual fue un factor muy importante en mi infancia. Tengo el Ascendente en Cáncer con el Sol en la I y también soy profesor, pero de niños con dificultades de aprendizaje.

Darby: Y tu Luna está…

Oyente:… en Piscis en la casa X.

Darby y todos: Ahhh.

Darby: Fijaos en qué casa cae en Cáncer y luego en la posición de la Luna para ver dónde buscáis vuestra sensación de «estar en casa». Por supuesto, esa sensación no es confortable siempre: así, si hubo perturbaciones en el hogar de vuestra infancia, según estén el regente y los ocupantes de la casa IV, ese sentimiento de «estar en casa» que vais a crear/descubrir en cada nuevo entorno tendrá algo de esa perturbación que sufristeis en vuestro primer hogar.

Oyente: En tal caso caeremos en los patrones de comportamiento de nuestra Luna natal cuando estemos buscando nuestro “hogar” en cualquier ambiente nuevo, si bien es la casa en la que cae Cáncer la que indicará cómo vamos a realizar esa búsqueda.

Oyente: Yo tengo a Cáncer en la cúspide de la casa VIII y la Luna al principio de Tauro en la VI. Una noche, más o menos seis meses después de mudarme a mi anterior apartamento, estaba en la cocina preparando la cena para un hombre que acababa de conocer e imaginé que podía ser mi pareja. Finalmente no llegamos a nada, pero yo tuve esa sensación de «estar en casa» por primera vez esa tarde. ¡Tengo a la Luna opuesta a Neptuno!

Cúspides en Escorpio

Oyente: ¿Y qué pasa con las otras dos casas de Agua? ¿En qué planeta hay que fijarse para Escorpio: Marte, Plutón o ambos? ¿Y cómo interpretas esa complejidad?

Oyente: Yo tengo a Escorpio en la casa VI y Marte conjunto al Sol en Virgo en la IV. Plutón también está ahí, pero no conjunto a Marte y al Sol. Tengo problemas con mi estómago. Se hincha cuando trabajo en exceso o no lo hago adecuadamente. Por supuesto, trabajo en casa.

Darby: La casa donde tenemos a Escorpio es donde uno resuena más intensamente el sentimiento de “desconexión” de la vida y donde tienen lugar cambios profundos en momentos significativos de la vida de uno, cambios que transforman la vida. Cuando los planetas atraviesan esa casa, tanto Marte como Plutón resuenan allí donde estén. Así, por ejemplo, una clienta con Escorpio en la cúspide de la casa VIII y Marte en Sagitario en la IX viaja tanto porque cuestiones de dinero como porque se enamora de hombres que viven muy lejos. Con Plutón en la V en Leo, hay un hambre subyacente de transformaciones creativas a nivel personal en cada relación y en cada trabajo que acepta. Ella cree apasionadamente en esta posibilidad, no sólo por ella misma, sino por cada empresa para la que trabaja y por cada aventura en la que se implica.

El Agua se siente “como en casa” en las casas IV, VIII y XII, porque son casas muy reservadas y nos hablan de lo más privado, íntimo de nuestras vidas. Pero lo normal es que no coincidan las casas de Agua con los signos correspondientes; así, a menudo somos vulnerables y reservados respecto de asuntos que por naturaleza no se entiende que deban ser íntimos. Cáncer en la cúspide de la III puede ser muy reservado acerca de la relación con sus hermanos o con los libros que lea. Escorpio en la casa XI puede ser muy secretista, celoso y salvajemente protector respecto de sus redes de amigos. O Piscis en la cúspide de la casa IX puede ser desesperadamente soñador respecto de viajes que nunca va a hacer o de materias que nunca va a estudiar.

Planetas exteriores en signos de Agua

Urano en Cáncer

Dejadme hablar brevemente acerca de Urano, Neptuno y Plutón en Cáncer. Muchos de vosotros tenéis a **Urano en Cáncer**. Parecéis experimentar con diversas maneras de alimentaros a vosotros mismos, vuestras familias, ¡e incluso vuestros jardines! No podéis quedaros instalados confortablemente en vuestra familia de origen —soléis exiliaros pronto de ella—; y, como grupo, buscáis crear una familia más allá de las combinaciones posibles de personas. De esta forma, la vida experimenta a través de vosotros. Cuando el experimento tiene éxito es un éxito grande: una familia libre e individualista. Cuando falla, es terrible: el sentimiento de familia se ve reemplazado por sentimientos egoístas y disruptivos.

Neptuno y Plutón en Cáncer

La mayoría de nosotros no ha vivido el paso de **Neptuno en Cáncer** y tampoco lo haremos en el futuro. La última vez que estuvo en ese signo fue entre 1901 y 1914, por lo que hoy hablamos de personas que tienen entre ochenta y noventa años. Muchas personas de esa generación han fallecido ya, excepto algunos que se empecinan en seguir vi-

viendo. No obstante, algunos de vosotros tiene aún padres o abuelos con ese emplazamiento, así que dejad que os mencione algo de este emplazamiento, aunque sea por encima. Como os podéis imaginar, ese emplazamiento supone una gran purificación del sentimiento hacia el hogar, el país, la madre, la tribu, debido a que en el momento en que Neptuno abandonó el signo todo eso se estaba derrumbando y convirtiéndose en un sueño. Hubo una gran desilusión colectiva y un gran anhelo por volver a tiempos pasados. A esa generación le tocó vivir el hecho de que unas capas de memoria se hundían y otras salían a la superficie. La generación nacida en los primeros veinte años vio cómo aquello que consideraba seguro y estable desaparecía en esos primeros años de vida, por lo que no tiene nada de extraño que lo idealizaran para siempre. Plutón hizo su entrada en Cáncer en 1914 y no lo abandonó completamente hasta mediados de 1939. Así, en el caso de la generación neptuniana el sentimiento de pérdida se agudizó debido a los acontecimientos mundiales. Los nacidos durante la travesía de Plutón por Cáncer experimentaron una o las dos guerras mundiales en su vida.

Plutón en Cáncer se muestra como una salvaje perturbación de todo lo que simboliza la seguridad, una completa destrucción y transformación de todo lo que da la seguridad más básica. Ésa fue una época en que fuimos arrastrados a ser conscientes de la fragilidad de cosas como la familia, la comunidad, la naturaleza y la nación —cosas que fueron dadas por sentadas en el reino de lo inconsciente durante mucho tiempo—.

Oyente: ¿Y qué pasa entonces con Plutón en la casa IV, pero no necesariamente en Cáncer?

Darby: Hablábamos del vacío que está de hecho en el centro de todo. Conocéis la historia: cuando irrumpieron en el Templo en Jerusalén y creían que finalmente iban a encontrar a ese dios que era tan fuerte y tan poderoso, abrieron las puertas del Tabernáculo y resultó que no había nada dentro de él. Plutón en la IV indica que hay algo que crea un vacío en la primera infancia. Puede tratarse incluso de algo histórico —hechos

que ocurrieron en la vida de vuestro padre antes de que nacierais pero que tienen eco en vuestra propia infancia—.

De algún modo Plutón os desconecta de vuestras raíces y podéis sentir ese vacío en el centro de todo. Y no obstante, más allá de ese vacío, de ese profundo sentimiento de pérdida a menudo intangible, podéis construiros una vida, un mundo de riqueza inimaginable. Dependerá de cómo viváis vuestra vida desde lo más profundo, ya sea que el centro de ésta esté vacío o lleno de la "divina Nada de Dios".

Plutón en Escorpio

Oyente: ¿Y qué hay de Urano, Neptuno y Plutón en Escorpio? Estamos viviendo una época en que todos los planetas exteriores han transitado por Escorpio.

Darby: Se han dicho muchas cosas acerca de Plutón en Escorpio en la última década. Es posible suponer que se ha cortado el cordón que nos unía a nuestra herencia racial y estamos embarcados en una nueva aventura. Hemos tenido que asomarnos a lo peor de nuestra naturaleza como especie y a nuestra relación con los recursos de nuestro común Otro —la propia tierra—. A medida que Plutón ha ido avanzando en su tránsito por Escorpio y ha formado aspectos con nuestros planetas fijos, hemos experimentado una transformación a varios niveles de nuestros recursos. Todo aquel que ha vivido un tránsito de Plutón puede mirar atrás y ver qué es lo que se ha puesto al descubierto en el proceso. Los que han seguido el camino marcado por ese tránsito habrán visto que emergía nueva vida del vacío dejado por Plutón en Escorpio al cortar aquello que en nuestras vidas es familiar pero marchito.

Aquellos de nosotros que aún sintamos esa impotencia frente a aquello que el tránsito reveló podemos descubrir que el tránsito de Plutón por Sagitario nos empieza a llevar a aventuras que van a aportar una comprensión más profunda de las pautas que operan en nuestra vida.

Neptuno en Escorpio

La generación con Neptuno en Escorpio —muchos de los presentes pertenecéis a ella— cargáis con un sueño colectivo de algún tipo de renovación, que podría provenir de algo tan profundo que puede haceros sentir tanto que os ahogáis como transformar vuestra naturaleza. Un encuentro intenso os pone en bandeja la muerte del ego marchito y el renacimiento de un brote de identidad mucho más conectado con la realidad de la vida. Neptuno en Escorpio os abre las puertas a emociones que parecen peligrosas para el desarrollo del ego, para vuestro sentimiento de identidad.

Por ejemplo, si se halla en la casa X, esa sensación de peligro puede constelarse alrededor de la madre y entonces puede proyectarse sobre «el mundo». Uno busca situaciones ideales en las cuales expresar la propia utilidad en la vida, su anhelo por un tipo de vocación, pero cada vez la experiencia es decepcionante de un modo u otro. Allí donde está Neptuno hay anhelo y desilusión, si uno se apega demasiado a los asuntos concretos de la casa que se trate; pero también puede aparecer como un don extraordinario si uno cambia la conexión material con los asuntos de la casa por la espiritual. Si tenéis a Neptuno en la II e intentáis controlar vuestras posesiones, éstas se os escaparán de las manos. Si aprendéis a hacer eso con suavidad, las cosas materiales irán y vendrán, pero vuestra riqueza no tendrá fin.

Oyente: Tengo a Neptuno en Escorpio en la casa X. Lo primero es que a mí me resulta más fácil llorar en público que en casa; y segundo, que muchas veces me digo, como manera de evitar el hecho de que se trata de mi experiencia personal, que «estoy llorando por los pecados del mundo» y que «soy un canal para sus lágrimas».

Darby: No se contradicen necesariamente. Puede que a un nivel personal pueda parecer un escape o una distorsión; pero Neptuno inserta aquí

una nota numinosa y transpersonal que no podemos comprender y que se mezcla con nuestro dolor personal. Intentamos saber por qué nos sentimos tristes y, buscando esa razón, encontramos una que es personal. O, tal como tú has descrito, encontramos una transpersonal. Es imposible desenmarañar por completo las historias neptunianas.

Oyente: Yo tengo algo que contar acerca de Neptuno en Escorpio en la casa IV. Fue el caso más fascinante que he visto con este emplazamiento. El cliente tenía a Neptuno en trígono al Sol en Piscis en la VIII y el Sol además estaba opuesto a Plutón. No había conocido a su padre, pero él estaba bastante seguro de que sólo podían serlo tres personas. Me preguntó si yo podría determinar cuál de ellos era a través de su carta. Uno de ellos era músico callejero. El segundo, un contrabandista que poseía un barco y el tercero, un policía. Fuera de esos tres yo no podría decirle gran cosa. Pero lo interesante era que los tres encajaban en ese perfil bastante bien.

Darby: Quizá el meollo de ese aspecto fue mantener a tu cliente confuso acerca de quién fue realmente su padre. Fascinante.

Oyente: Yo soy canceriano con la Luna en Piscis y Neptuno en Sagitario conjunto al IC. Siempre idealizo el lugar en el que me encuentro en cualquier momento —que es el mundo entero—, especialmente cuando estoy en familia. Pero vivo en más de un país y voy pasando de uno a otro. Soy muy neptuniano. No he conocido a mi padre, pero siempre le he idealizado. Además, para mí el pasado es muy místico. Nunca me atrajo la historia porque no creo que los países tengan una historia separada realmente unos de otros. No estudié la historia de mi país porque lo consideré absurdo. Pensaba: «Todos venimos del mismo sitio. Por lo tanto, la historia es absurda».

Darby: Interesante que lo digas tú, que provienes de Grecia, ¡donde algunos dicen que comenzó la historia! Me pregunto si lo que estás diciendo forma parte de ese Neptuno en Sagitario. Neptuno en la casa VIII tiene la capacidad de entrar en contacto con lo místico, con algo

que es “espiritualmente erótico”. Pero lo único con lo que hay que tener cuidado es no tratar de aferrarse a la cualidad esquiva de lo que uno se encuentra allí. Si uno trata de aferrarse a lo que sueña allí donde se halla Neptuno, no le quedará otra cosa que decepción y un sentimiento de pérdida. Si intentas atraparlo, desaparecerá.

Neptuno en la XII es como tener tu propio monasterio o capilla. Uno va a ese lugar y abandona toda conciencia del propio yo y se entrega a los sueños que sueñan a través de uno. Hasta donde yo sé, el único problema es que uno no puede permanecer en ese lugar, sino que tiene que volver al mundanal ruido.

Planetas aislados en Agua

Creo que podemos decir, en general, que cuando uno tiene un solo planeta en un Elemento, ese planeta adquiere una significación mayor que no tendría de otra forma. Cuando un planeta es fuerte por signo, casa y aspectos, su peso específico se incrementa. Pero si no es particularmente fuerte por su estado cósmico y aspectos, si es el único planeta en ese Elemento, parece estar sometido a toda clase de presiones.

Oyente: Como ser la única persona de la familia con un Sol en Agua mientras que todos los demás lo tienen en Aire, Fuego o Tierra.

Darby: Sí, es muy parecido. Cualquier planeta aislado en Agua debe ser analizado cuidadosamente en la cara, como si llevara encima toda el agua; y probablemente será más fácil de manejar si tiene una salida a través de la Tierra o incluso el Aire para facilitar que las emociones se liberen a través del arte o del trabajo.

A menudo una persona con un solo planeta en Agua parecerá mucho más emotiva que una con muchos planetas en ella. Los verdaderos nativos de Agua tratarán de encontrar la manera de crear un círculo dentro de sí mismos, para asentar el Agua. Por supuesto, si formáis parte de ese

círculo os veréis arrastrados por las corrientes y remolinos que es precisamente lo que os atrajo; pero de puertas afuera con frecuencia parecen fríos.

Oyente: ¡Pero yo creo que el Agua es fría, a menudo! La reputación que tiene de cálida es falsa.

Darby: Puede que estés en lo cierto respecto a que el Agua necesita al Fuego para calentarse —de otra forma puede agotarse en el cuidado de los demás—. Necesita a la Tierra para encontrar un servicio que la absorba y al mismo tiempo la empape. Y el Aire para elevarla, para formar nubes y luego distribuirla. Pero no todos estamos formados simétricamente, y las personas con mucha Agua siente a veces como si estuvieran yendo a su aire, teniendo que resolver cosas, crear círculos y encontrar su propio mar con una pequeña ayuda de los demás elementos. Todos somos pequeños laboratorios al efecto de que la Naturaleza pruebe mientras va evolucionando hacia algún océano misterioso.

La Luna progresada en signos de Agua

No voy a decir gran cosa acerca de la Luna progresada hoy, dado que dedicamos mucho tiempo a ello en días pasados. Solamente recordar que cuando vuestra Luna progresa a signos de Agua es el momento de enfrentar los recuerdos que surgen a través de los acontecimientos que suceden a medida que la Luna va atravesando la casa. Las casas de Agua abarcan aquellas dimensiones de la vida en que se evocan con naturalidad los sentimientos y los recuerdos y donde la contención y el retiro son reacciones típicas. Cuando las cúspides de esas casas caen además en signos de Agua, es incluso más natural ser reservado y reaccionar emotivamente a los sucesos propios de esas casas. Con otros signos en las cúspides de las casas de Agua, las reacciones serán otras. En su paso por las casas de Agua, la Luna puede suscitar determinados recuerdos y vosotros podéis sentir el impulso de reaccionar conforme a ese recuerdo.

Luna progresada en la casa IV

Oyente: Así, cuando tu Luna progresada atraviesa la casa IV en Leo, sientes que te estás re-creando tú mismo o tu vida familiar.

Darby: Así es, y descubrirás qué es lo que te levanta el ánimo o lo que te hunde en la miseria. Sentirás el impulso de crear algo nuevo más allá de tu historia; y al hacerlo descubrirás que saltan al primer plano de tu

vida interior los recuerdos de tu creativdad infantil —o la falta de ellos—. Quizá quieras establecer un nuevo tipo de relación con tus padres o tus recuerdos de la infancia.

Luna progresada en la casa VIII

Oyente: Mi Luna progresada está en Escorpio en la casa II.

Darby: Cuando vuestra Luna progresada atraviesa los signos de Agua hay un cambio de perspectiva interior. Sentís que la seguridad os importa más si se mueve a través de Cáncer, o que estáis más intensamente enfocados si es a través de Escorpio, o más desorientada, llena de anhelo de paz, o llena de compasión si atraviesa Piscis. Estas reacciones típicas se desatan a través de los acontecimientos ligados a la casa que la Luna atraviesa. En las casas de Agua aparecen fantasmas ligados a los signos que están en su cúspide y a los objetos a la que están asociados. Puede ser el momento de reconocer y liberar a los fantasmas para que por fin descansen en paz. Es un tiempo en el que reflexionar sobre tu vida diaria permite a tu alma estar más profundamente presente en tu vida. Sentirás emociones más fuertes respecto de las cosas propias de esa casa, porque ya está llena de emociones. Cuando la Luna progresada pasa por esas casas, las emociones limpian el pasado para darte la oportunidad de liberar recuerdos y fantasmas del pasado.

Tener en Escorpio la cúspide de la casa II significa que tu relación con el mundo material es bastante intensa. Tu Marte y tu Plutón contarán la historia más al detalle. Cuando tu Luna progresada atraviesa Escorpio y tu casa II, tus “encuentros en la tercera fase” con los demás te harán consciente de la relación con tu cuerpo, tu riqueza y tus recursos. Tus sentimientos serán intensos y las experiencias infantiles relativas a las posesiones volverán a presentarse en tu vida. Algunos jirones de sentimiento desaparecerán y puede que llegues a pensar: «Siempre me preocupó qué coche tenía y de pronto siento que ya no me importa». O puede ser el enunciado contrario: «Nunca me preocuparon mis posesio-

nes hasta que mi hermano se quedó con mi osito cuando yo tenía tres años, ¡y desde entonces quiero tener mis propias cosas!».

Luna progresada en Piscis y en la casa XII

Según la Luna progresada va atravesando cada casa, se van retirando diversas capas. Conozco a alguien cuya Luna progresada está atravesando la casa XII en Piscis. ¿Y qué es lo que hace? Visita a personas hospitalizadas o en la cárcel todos los días. Estas personas están liberando antiguos restos de dolor y tristeza en ella. Ella permite que ese dolor y esa pena pasen a través de ella. Sus amigos pueden percibir que ella está adquiriendo una nueva libertad emocional, lenta y suavemente, en su vida cotidiana. No está asustada de darse a estas personas que están profundamente apartadas de la sociedad. Está recibiendo algo de vuelta que es imposible de medir. La casa XII es, paradójicamente, la más profunda y la más aparentemente trivial. Lo que se ve en la superficie es lo que ocurre, pero sus abismos son infinitos, desde nuestra perspectiva. Podéis rastrear los planetas que la atraviesan bastante al pie de la letra; pero ni siquiera con la mente podréis alcanzar la profundidad del proceso que está teniendo lugar aquí.

Estoy pensando en una clienta con Cáncer en la casa XII. Aprendí de ella que la Luna, al atravesar esa casa, rescata recuerdos muy personales que conllevan silenciosos y profundos rastros de la memoria familiar. Cuida a una madre muy anciana y me habla de los «recuerdos que surgen al tocar su brazo cuando me la llevo al césped para sentarnos bajo un árbol». Sea quien sea a la persona que estéis cuidando durante ese tiempo, suscitará las imágenes de vuestro recuerdo y llegarán a tocar la superficie acá y allá, como si algo se hubiera aflojado y desatado en algún lugar profundo de vuestro interior.

La casa cuya cúspide cae en Escorpio será donde vosotros reaccionéis con sentimientos y acciones más intensos. Cuando la Luna progresada atraviesa Escorpio, los recuerdos contenidos en esa casa se al-

borotan y se forman oleadas de sentimientos cada vez que ocurre algún acontecimiento con la casa que se trate. Es un momento en el que vuestra alma se traba en combate con los asuntos de la casa de una forma particularmente cargada.

Luna progresada en Cáncer

Oyente: Mi Luna está atravesando ahora mi casa II, en Cáncer. Mi Luna natal está en la IV. Creo que empiezo a estar poseído de la necesidad de comprar cosas para mi casa. Es tan literal que me pone enferma.

Darby: Sí. A mí también me resulta sorprendente lo literales que son las progresiones lunares —pero desde luego siempre hay algo subyacente, que es donde está la verdadera acción—. Así que atraviesa Cáncer y sí, tiene sentido que te sientas atraída por la compra de cosas para tu casa. Bajo ese acontecimiento externo está el reconocimiento de la tendencia a buscar seguridad a través de los objetos materiales (Cáncer en la II). Por un lado, la Luna progresada te da la oportunidad de recordar tu infancia en cuanto a los objetos que para ti simbolizaban la seguridad y de sentir toda la gama de emociones que suscita tal recuerdo. Por otro lado, te permite sentir la profundidad emocional que conlleva el asunto y cómo cada individuo tiene una historia y un relato que contar. Te concede la habilidad de reconocer lo que te pertenece o no.

Con la Luna progresada en Cáncer en la II, puedes atravesar el océano de tus sentimientos relativos a la necesidad de poseer y de ser poseído por tus cosas y por tu hogar. Al igual que los recuerdos de tu pasado se entretejen con tu presente, puedes buscar los remansos tranquilos de tu vida donde puedes descansar. Puedes descubrir lo que realmente importa. Puedes descubrir algunas razones de por qué hiciste o sentiste algo. Puede resultar que sientas pánico, que te sientas atrapado en un momento de insuficiencia de recursos, sorprendido por la pobreza, desconectado de tu mundo material familiar o sin sentirte en casa en tu propio cuerpo. Cuando eres capaz simplemente de soportar esos

sentimientos sin encresparte, descubrirás que primero forman un remolino y después se asientan. Una vez pasada toda la turbulencia, te vuelves a sentir lo bastante seguro como para sentir la tierra firme bajo los pies, de nuevo en tu casa.

Voy a dejarlo aquí. Se nos ha ido el tiempo. Recordad solamente que cuando estudiéis la Luna progresada en signos o casas de Agua, estaréis frente a recuerdos que podrían querer integrarse en el tejido del presente. Mantened vivos esos sentimientos que surjan, así como los recuerdos a los que estén ligados esos sentimientos. Al prestarles atención el tapiz de vuestra vida presentará una coloración más profunda y probablemente permitirá que los fantasmas del pasado puedan descansar en paz. Esos viejos fantasmas son parte de vuestra herencia ancestral y en la vida de cada uno hay momentos en que debemos prestar un servicio a nuestro pasado más remoto de esta manera. Así es como pasado y futuro se entretejen: a través de nuestra atención en el presente a esas cosas.

Me gustaría remarcarlo una vez más: cuando entráis en las casas IV, VIII o XII de la carta de otra persona, id con cuidado. Al observar las casas cuyas cúspides caen en Cáncer, Escorpio o Piscis, permitid que surjan las imágenes y examinadlas con cuidado. Si sois descuidados al entrar en el territorio canceriano de otra persona, podéis provocarle irritación y que se encierre en su caparazón. Si os pasáis de ingenuos al entrar en territorio escorpiano, la otra persona os atacará o se atacará a sí misma. Si sois insensibles al entrar en territorio pisciano, la persona desaparecerá y no volverá a estar dispuesta a hablar.

Si sois personas de Agua y tenéis buena capacidad de análisis, pero no os permitís fantasear o soñar despiertos, revisad lo que ocurre con esos planetas de Agua. Si hay algo inherente al Agua, es el anhelo de recordar y resolver el pasado y disolver los límites entre uno y los demás. Si las emociones no fluyen, probablemente sea buena idea investigar por qué no es así. El Agua está llena de vida, y por tanto las experiencias acuosas están también repletas de vida. El camino del agua

siempre lleva hacia el mar; y desde el mar vuelve a la tierra. Y ese largo camino es el camino hacia la autorrealización. Esta autorrealización del agua despierta a través de la multitud de encuentros que el Agua ha tenido en su viaje al y desde el océano infinito. Esos encuentros, impulsados por el anhelo de unión, ofrecen las experiencias necesarias para deponer toda resistencia y dar nacimiento a la compasión. Cada experiencia emocional da una nueva forma al pasado.

Las personas de Agua necesitan tiempo para dejar que las aguas se asienten antes de avanzar a experiencias nuevas que ofrezcan nuevos matices de intensidad emocional. El pasado siempre es re-imaginado y recordado por cada nueva experiencia. Si vuestros recuerdos del pasado han permanecido inalterados durante años, quizá vuestras aguas no se están moviendo tan libremente como deberían. Si estáis repitiendo los mismos bucles emocionales en vuestras relaciones, quizá sea el momento de investigar esas áreas acuosas en vuestra carta para ver si alguno de los recuerdos contenidos en ellas puede ser filtrado a través de nuevas maneras de trabajo, de pensamiento o de re-imaginación de vosotros mismos y de vuestra vida. En vuestras aguas el pasado siempre busca fluir, alimentar y animar vuestro presente y también vuestro futuro.

Es tiempo de acabar. Tomaos un momento para reuniros con vosotros mismos antes de volver a los otros círculos en los que moráis. Gracias.

Bibliografía

Jung, C. G., *Obras completas, vol. V: Símbolos de transformación.* Editorial Trotta, Madrid, 1999.

Jung, C. G., *Obras completas, Vol. XI: Psicología y Religión*. Editorial Trotta, Madrid, 1999.

Neumann, Erich, *La Gran Madre*. Editorial Trotta, Madrid, 2009

Odent, Michel: *El agua, la vida y la sexualidad*. Urano, Barcelona, 1991.

Proust, Marcel, *En busca del tiempo perdido, vol. 1 (Por el camino de Swann)*. Ed. Lumen, Barcelona, 2000.

Sasportas, Howard, *Las doce casas*. Urano, Barcelona, 1985.

Tarnas, Richard, *La pasión de la mente occidental*. Ed. Atalanta, Gerona, 2012.

Segunda Parte: Fuego

El fundamento de nuestra historia

Este seminario fue impartido el 29 de septiembre de 1996, en el Regents College de Londres, como parte del trimestre de invierno del programa de seminarios del Centre for Psychological Astrology.

El principal órgano de la percepción

Hoy hablaremos del Fuego. A lo largo del día y a través de nuestra conversación evocaremos este reino, que arde en el corazón de todas las cosas creadas. Al hablar del Fuego mencionaremos también la imaginación, porque el reino del Fuego es también el reino imaginativo. Las imágenes que surgen a través del elemento Fuego hablan directamente a la imaginación y provienen de las dimensiones espirituales donde existen todas las potencialidades y posibilidades. La imaginación es la vía de acceso que tenemos al espíritu de las cosas. Cuando estuvimos analizando el Agua veíamos también que surgían imágenes; pero estas imágenes surgían del recuerdo y eran convertidas en alimento para el alma. A través del Fuego nos conectamos completamente con otra cosa. En el reino del Agua primero son los sentimientos y las imágenes surgen de éstos. Aquí primero son las imágenes y todo lo demás surge de ellas. El Fuego es lo que nos anima en el verdadero corazón de nuestro ser. Todo lo demás viene después.

A través del Fuego estamos completamente conectados con otra cosa. En los dominios del Agua los sentimientos son lo primero, y las imágenes nacen de éstos. Aquí, por el contrario, las imágenes aparecen primero y todo lo demás surge de ellas. El Fuego es el que nos da forma y sustancia desde el mismo corazón de nuestro ser. Cualquier otra cosa viene después.

Señalo el Fuego como el principal órgano de percepción. Las imágenes que surgen del centro de vuestro corazón son imágenes que iluminan vuestro camino. A través de esa luz os veis atraídos a determinadas experiencias, sois quienes tenéis que ser y encontráis el sentido de vuestra vida.

Vamos a programar el contenido del trabajo a desarrollar hoy. Quiero hablaros un momento de la historia de nuestra relación con el fuego. Luego reflexionaremos sobre los más etéreos reinos del fuego y ver lo lejos que podemos ir al alcanzar las alturas que el fuego puede alcanzar. Dedicaremos el resto del día al Fuego astrológico en sus diversas manifestaciones. Quiero hablar con más detalle de Marte, del Sol y de Júpiter y después los signos en los que el Fuego se expresa de manera más directa (Aries, Leo y Sagitario). He traído dos cartas interesantes, que expresan el tema del Fuego de formas distintas. Veremos lo lejos que podemos llegar con todo este conjunto de temas y lo que al final nos queda claro de todo esto. Iba a decir que hoy trataríamos de ver cómo navegar el Fuego, pero no es una metáfora apropiada. Mejor sería decir que hoy veremos cómo navegar en el Aire, en la Tierra y en el Agua a la luz de nuestro propio Fuego.

Desearía que tuvierais en mente dos cosas mientras hablamos del Fuego hoy. La primera, que el Fuego, por propia naturaleza, consume y transforma las cosas. La segunda es que el Fuego es normalmente destructivo si no se lo controla. Estos dos principios operan, hasta donde yo sé, a todos los niveles —físico, mental, emocional y espiritual—.

Los niveles del Fuego

Fuego terrestre

Empecemos con el fuego material, si es que eso no es una contradicción en sus términos. En la *Encyclopaedia Britannica* se dice que la evolución del hombre puede igualarse a su habilidad para manejar el fuego. No pudo salir de los cálidos bosques tropicales hasta que aprendió a mantener vivo el fuego. De acuerdo con esta fuente, hace como medio millón de años que empezamos a ser capaces de manejarlo. La primera prueba que tenemos de ello se halla en China, con el *Homo pekinensis*. Otros lo intentaron antes; pero desde luego fue éste el que lo consiguió. Presumiblemente, antes de eso nos encontramos con que el fuego es un elemento peligroso y terrorífico. Se genera por combustión espontánea, mediante el frotamiento de dos ramas secas, o a través de los volcanes. Las chispas que generan dos cantos rodados también pueden provocar el fuego en la naturaleza. Y, por supuesto, tenemos también los rayos. ¿Sabíais que se producen 10.000 tormentas eléctricas cada día en la Tierra? Dado que sólo unas pocas tienen lugar en Inglaterra, debe ocurrir un montón de veces en otros lugares. Ocurre con mucha frecuencia en Sudáfrica. Cuando estuve allí en los setenta, era la causa más frecuente de muerte entre los animales. Me pregunto si eso habrá cambiado con el tiempo. El rayo es el mayor generador natural de fuego que existe en la tierra.

Así, pues, aprendimos a proteger y a mantener la llama a partir del fuego que nos encontramos; pero, según hemos aprendido, no fue hasta el año 10.000 a. C. que ideamos la manera de generarlo por nosotros mismos. Este período se sitúa entre el Paleolítico y el Neolítico —la Nueva Edad de Piedra—. Una de las herramientas más antiguas fue un palo puntiagudo de madera dura, con un trozo de madera blanda provisto de un agujerito inserto en él. Al hacer girar el palo duro muy rápido sobre la madera blanda, se crea una chispa. ¿Alguno de vosotros ha pre-

senciado cómo se hace esto? Impresiona y toca algo muy antiguo en nosotros. Se siente la magia cuando la chispa toca la lana o la paja que tenéis preparada al efecto.

Entre el año 10.000 a. C. hasta el 7000 a. C. adquirimos cierto control sobre el fuego —pudimos empezar a generarlo a voluntad— y eso, por tanto, nos dio la libertad de movernos tan lejos como nuestras piernas pudieran llevarnos. Pudimos ir a regiones más frías, porque podíamos llevar nuestro calor con nosotros. A través del tiempo descubrimos que queríamos quedarnos en algunos de esos fríos lugares y desarrollamos la tecnología que nos permitió limpiar el territorio, construir moradas adecuadas y calentar la comida con utensilios fabricados por nosotros mismos. Desde ese momento hemos ido descubriendo cada vez más manera de usar el poder del fuego y hemos sido capaces de manejar fuegos más poderosos en nuestro propio provecho.

Pensad en la bomba atómica. Es una expresión extremadamente dramática del poder del fuego al que se ha dado forma y se ha puesto bajo control de la ingenuidad humana, tanto si ello nos gusta como si no. Pensad igualmente en la combustión del cohete: el poder del fuego que lleva a aquél a salir del campo de gravedad y a ponerse en órbita. No estoy muy al día en materia de tecnología punta, pero estoy segura de que el fuego juega un papel importante en toda ella; y cada vez que nos ponemos a pensar sobre ello aparecen nuevas y más exóticas formas de aumentar su efecto. ¿Sabíais que la simple cerilla fue desarrollada aquí en Inglaterra allá por 1827, por un tal John Walker? Hemos recorrido un largo camino desde entonces; pero la cuestión es, desde luego, lo bien que seamos capaces de manejar todo este poder del fuego.

Al decir, no obstante, que la evolución del hombre está vinculada a su capacidad de manejo del fuego, hay algo de cierto en ello. Permitidme que os cite otra vez la *Britannica*: «La historia moderna de la ciencia y de la tecnología podría ser la historia del incremento constante de la energía disponible a través del fuego y de su colocación bajo control humano. La mayoría de ese incremento energético ha provenido de

cantidades y clases aún mayores de fuego. El control de la energía atónica es tan sólo el paso más reciente en el uso del fuego para beneficio de la humanidad». Gran parte de nuestra tecnología está basada en el fuego; y es nuestra tecnología la que nos ha llevado a este nivel de civilización. Sé que todos tenéis una opinión definida acerca de este nivel de civilización, pero sólo estoy poniendo los hechos sobre la mesa, no emitiendo ningún juicio moral.

Fuego mitológico

Dioses del fuego los ha habido desde el principio de la historia. El latín *ignis*, del que deriva nuestra «ignición», proviene a su vez de Agni, un dios védico que era el mensajero de los dioses y el portador del fuego. Es interesante comprobar que Hermes está en todas partes, incluso en el fuego. En la alquimia, el fuego deviene Fuego espiritual e interactúa de forma parecida al Agua espiritual. Sin embargo, como tal Fuego, requiere una «agencia de control» al efecto de que pueda operar plenamente de acuerdo a su naturaleza. Se afirma así que el «fuego común» no genera otra cosa que destrucción.

En muchas religiones antiguas, el fuego se equipara al «Espíritu». Está conectado con la noción de energía vital central, la vitalidad. Los devotos de la religión zoroástrica persa adoraban al fuego como el principio más etéreo y sutil, considerándolo la energía más sagrada y poderosa. Creían que el mismo Dios encendió la llama y que en esta forma mostró al hombre su divinidad. La llama fue conservada, purificada y cuidada mucho después de que supiéramos cómo encenderla y usarla. Incluso en los templos de Grecia y Roma, eran las vírgenes vestales quienes la encendían. Al desplazarse los griegos de un lado a otro, encendieron y llevaron con ellos el sagrado fuego de Hestia. Aún hoy en día, todas las iglesias católicas tienen una llama encendida. Sólo se apaga al ser desacralizada; mientras arde la llama se considera que en ella está presente el Espíritu Santo.

Los siberianos honraban a su dios del fuego manteniendo toda la suciedad e impurezas lejos de los fuegos y chimeneas de todo tipo. Los aztecas mexicanos y los incas peruanos adoraban a dioses del fuego mediante llamas sagradas que ardían al concentrar los rayos del sol en un espejo cóncavo de metal.

Honrar el fuego como sagrado ha sido algo muy natural: pensad en todos esos miles de años en que mantener encendido el fuego significaba la diferencia entre la vida y la muerte. Todos esos años durante los cuales miles de generaciones vivieron y murieron sin imaginar siquiera que algún día cualquier persona podría encender el fuego. Teníamos que esperar a que cayese un rayo, aprovechar el momento y encender la antorcha, internarnos en la jungla, donde podría no caer por algún tiempo y donde teníamos que mantenerla viva o morir.

Cuán precioso, cuán valioso debió haber sido el fuego. ¿Qué clase de hombre o mujer habría sido elegido para proteger algo tan valioso? ¿Y qué ocurrió cuando, por mala suerte o descuido, se le escapó de las manos? Podéis ver por qué todavía tiene ese poder mágico para nosotros: pensad en la increíble sensación que provoca el fuego, ya sea en una chimenea o en un fuego de campamento.

Los peligros del fuego

Descendiendo el camino que nos lleva a nuestras raíces animales, al principio de todo, el fuego ha sido siempre extremadamente peligroso para nosotros como criaturas. No sé cuántos de vosotros habéis estado cerca de un fuego incontrolado. En la ciudad no, pero en el monte sí, en Sudáfrica. En el invierno, el fuego ruge en el bosque. Recuerdo haberme levantado de golpe de madrugada y correr a toda velocidad para ayudar a un vecino a apagar un incendio en su propiedad. Al acercarme al fuego, sentí el terrible calor y que en cualquier momento podía volverse impredecible. ¡Sentí el peligro y la excitación! Y el cansancio al final, cuando ya está bajo control. Le puede ocurrir a cualquier miembro

de la comunidad en cualquier momento. Bueno, a aquellos que no forman parte de la comunidad no les ocurre. La potencial fuerza destructiva del fuego une a unos con otros —y prueba personalmente a cada uno—. Y al mismo tiempo une a la comunidad, si bien es una dura prueba. Ese fuego marca a quienes les falta coraje de forma indeleble como aquellos cuya imprudencia les ha acercado demasiado al fuego.

Adivinación por el fuego

¿Habéis oído hablar de la adivinación por el fuego? Hay una forma de adivinación denominada *ignispicium* —«ver el fuego»—. Cualquiera que se haya sentado frente a un fuego campestre durante un cierto lapso de tiempo puede imaginar lo fácil que es desarrollarla con los rituales adecuados, y el tiempo y la disciplina necesarios. Mirando fijamente a un fuego encendido y contenido dentro de unos límites, algunos de nosotros podemos penetrar en el mundo imaginario. Mirar fijamente la luz de una vela aquieta la mente y la imaginación, provocando una sensación de comodidad diferente a la provocada por el agua. Ambas hablan de algo primitivo y muy profundo en nosotros —los reinos del espíritu y del alma—.

Dicho de una forma simple: las cosas se pueden solucionar frente al fuego, si sois capaces de permitirlo. Un fuego puede haceros llorar. Un fuego puede trocar vuestras lágrimas en risas. Hay algo inmensamente reconfortante en el fuego cuando está controlado, y algo absolutamente terrorífico cuando no lo está. La bomba atómica es un fuego controlado y contenido, pero es demasiado fuego para que los humanos puedan manejarlo y, a ese nivel, sólo se usa para la destrucción. Aquellos que apoyan la existencia de las armas nucleares suelen argumentan que sirven para evitar una destrucción mayor; pero muchos de nosotros sospechamos de esas razones. Un reactor nuclear representa también el poder del fuego. Nuevamente es demasiado poder para que los hombres lo manejen, en este estadio de evolución humana. Las imágenes colectivas que las bombas atómicas y los reactores nucleares hacen surgir en

nuestra mente son bastante horrorosas. Esas imágenes nos hacen sentir claramente que estamos jugando con más fuego del que podemos manejar, lo que puede ser verdad.

Fuego celeste

En las religiones esotéricas, es decir, en el primitivo misticismo cristiano e islámico, así como en el neoplatonismo, el Fuego es el reino que se manifiesta primero, más allá del reino del ser indiferenciado y no manifiesto. Este reino del Fuego es el reino platónico de las ideas, pero estas "ideas" no son lo que comúnmente conocemos hoy como tales. Hoy diríamos que las ideas pertenecen al reino del Aire; pero en la antigua filosofía griega, el mundo de las Ideas es el primer mundo más directamente asequible a nuestras percepciones —forma, pero todavía no completamente formada—. Todos los demás mundos descienden de éste. Cada cosa creada tiene una chispa en su centro, que es de fuego. Cada objeto manifiesto es una mezcla de "fuego creativo" y de la "forma" que adopta. Ésa es su "esencia de cosa".

El secreto para llegar a Dios, o como queráis llamar la Fuente del Ser, es descubrir ese fuego, esa chispa, en vosotros mismos. Una vez la habéis descubierto, debéis encontrar la forma de volver a ella una y otra vez. De esta manera sois cada vez más uno con vosotros mismos, más auténticos, más completos. Sois el fuego en el contenedor y sois también el contenedor. El contenedor se ha creado más allá del tiempo y del espacio. Dado que la carta natal describe el momento en que entráis en el tiempo y el espacio, solos y sin cuerdas auxiliares, podríamos decir que describe el contenedor. La chispa divina se muestra a través de vuestro Sol, os impulsa a ir más allá a través de vuestro Marte e ilumina otras posibilidades más allá de vuestro alcance a través de vuestro Júpiter.

No obstante, podéis perder contacto con vuestro Fuego, incluso con el fuego solar. A menos que podáis llegar hasta el fuego central, las

imágenes en el corazón de vuestro Sol, vuestra vida es una pesada rutina en dos dimensiones. Este fuego central ilumina siempre vuestra vida. Cuando se va, vosotros os vais con él. En realidad no se va, sino que podríais decir que regresa a su hogar, es decir, a los reinos más allá de la forma. Pero ésa es otra cuestión.

Parece irse. Podéis sentir como si las circunstancias, la crueldad y dureza de las necesidades de la vida o la pesadez de la rutina diaria lo hubieran hecho pedazos. Pero siempre está ahí, ardiendo en el centro. Podemos perder el contacto a veces. Las imágenes reflejadas en el fuego se vuelven más oscuras cuando no podemos encontrar satisfacción en la acción, cuando nuestra capacidad creativa no tiene salida, o cuando no podemos encontrar un sentido a los eventos de nuestra vida.

Parece que esto debe suceder. Es parte de nuestra vida espiritual, tanto si somos conscientes de algo así o no. El cuerpo enferma y las emociones nos arrastran al desagüe. Nuestras mentes se quedan en blanco o se llenan de tonterías y perdemos a veces nuestra luz. Perder esa luz indica generalmente que hemos llegado a un momento de transición. Si sobrevivimos a la oscuridad, la luz vuelve y nos muestra un territorio más amplio a conquistar, un campo creativo nuevo, o una forma nueva a través de la cual nuestros corazones encuentran un sentido. Cuando San Juan de la Cruz escribió acerca de la “noche oscura del alma” debía estar hablando de esa pérdida de contacto con nuestro fuego interior.

Así, pues, el fuego está siempre ahí, ya tengáis planetas en Fuego o no, ya sea que estéis en contacto con vuestro “espíritu” o no. Las imágenes que provienen de los reinos arquetípicos están siempre presentes a través de vuestro cuerpo espiritual y pueden ser expresadas mediante el Aire, el Agua y también la Tierra. El Sol es la fuente de luz para todos, y cada uno de nosotros lleva su luz en el corazón. Conocemos esa fuente: sentimos el calor en nuestro cuerpo y en nuestro corazón. Sabemos cuándo nos desconectamos: sentimos el frío en nuestro cuerpo y en

nuestro corazón. Tenemos una experiencia directa de ello, a través del conocimiento del Fuego.

¿Recordáis el momento en que os enamorasteis de la astrología? Quizá estuvierais leyendo un libro sobre ella, o escuchando una conversación, o alguien os hizo la carta natal. De pronto, sentís ese "clic" y a partir de ese momento tenéis que saber más. La chispa se ha convertido en llama y os ha empujado a una búsqueda; y esa búsqueda ha atraído, a su vez, a los demás elementos. La estudiáis, trabajáis con los conceptos intelectuales que encierran los símbolos, esos símbolos que conocéis a partir de vuestro propio fuego —directamente—, pero tenéis que esforzaros en traducir esos símbolos a un lenguaje, a unas palabras que transmitan ese "ardiente conocimiento" a los demás. Vais levantando cartas; y la experiencia diaria de ese quehacer trabajáis para integrar la visión en vuestro ser hasta que esa visión, ese conocimiento íntimo de vuestro fuego interior se expresa a través de palabra que decís y cada acto que realizáis. En ese punto, el fuego ha encontrado un soporte material en el que expresarse y mantenerse vivo, y a través del cual vosotros podéis aportar luz y calidez a vosotros mismos y a los demás.

Ese conocimiento debe ser traducido o hecho manifiesto a través de los otros elementos si ha de ser comunicado o servir de utilidad práctica. Pero no toda experiencia del Fuego debe convertirse en algo manifiesto. Existen casos en ese "conocimiento del fuego" —cuando uno se halla en el corazón de una experiencia espiritual o a través de la meditación, ritual religioso o determinados tipos de experiencias con drogas— en que esa experiencia "simplemente ocurre", momentos en que "el fuego y la rosa son una sola cosa". En esos momentos no hay que hacer absolutamente nada. Uno está tan profundamente conectado a ese algo que informa todos y a todo que ya no se siente aprisionado en el tiempo y en el espacio.

Esto es lo que denominamos comúnmente como "experiencias místicas". Todos las hemos tenido en algún momento de nuestra vida. Lo que hagamos con esas experiencias ya es otra cosa. La mayoría de

nosotros, ante esas experiencias, no podemos quedarnos de brazos cruzados: tenemos que convertirlo en algo. San Pablo decía que cuando una revelación sobre la naturaleza de las cosas irrumpe en la mente, uno tiene que hablar. Muchos sentimos la necesidad de transformar esos momentos en palabras o en acciones. Esto les proporciona un sentido. Es como si exigieran ser expresados. Pero albergo la sospecha de que es mejor no obsesionarse con ciertos momentos místicos. Provienen espontáneamente de los dominios del Espíritu e iluminan vuestra vida para siempre.

Oyente: ¿Son esos momentos únicamente accesibles a los nativos de Fuego?

Darby: Claro que no. Ese momento de gracia especial puede provenir tanto del Agua, como de la Tierra o el Aire. Los que provienen del Fuego poseen un sabor particularmente dramático. Así es como uno los reconoce. Estáis dando un paseo por el bosque y, en determinado lugar, observáis algo tan hermoso que os corta el aliento. O estáis esperando el autobús a mediodía y de pronto, el mundo se detiene e irrumpe una imagen. No hay que hacer nada. Pero si eso os ocurre una y otra vez, entonces es probable que haya que hacer algo. Esa manifestación quiere ser comunicada. Quiere ser traducida.

Ése es uno de los problemas con el Fuego. Tenéis una visión, sentís el todo en una parte y eso os inspira y os llena de energía. Veis el espíritu de la cosa. Y entonces intentáis integrarlo en vuestra vida, expresar lo que habéis visto de una u otra forma. Se lo contáis a alguien. Pintáis un cuadro. Escribís una canción. Empezáis a estudiar astrología. En ese punto, el trabajo de desarrollar las habilidades necesarias para transmitir el Fuego comienza a interponerse en vuestro camino. Al estudiar astrología os encontráis con todos esos datos contradictorios entre sí. O las personas a las que transmitís vuestra información resultan ser menos perfectas de que vosotros querríais; y cuando queréis transmitir el conocimiento que os ha proporcionado esa visión, lo hacéis de manera torpe y no sois comprendidos, o peor aún, os llueven las críticas. La

tarea de transponer el fuego a un mundo limitado por el tiempo y el espacio no es nada fácil.

Y, a pesar de todo, éste es el trabajo que denominamos “creativo”: la chispa, la visión, y luego los años de práctica a través de los otros elementos para que dé luz y calor a nuestra existencia. El Fuego siempre es transformador, pero al mismo tiempo destruye y crea. El amor a menudo comienza en el Fuego. Conocéis a alguien y salta la chispa entre ambos y vuestros cuerpos, vuestra mente y vuestras emociones comienzan a agitarse. Se enciende el fuego. Que este fuego que acaba de encenderse se convierta en algo que alimente vuestra vida depende de otros factores.

Los nativos de Fuego aman apasionadamente cuando la luz brilla entre ellos y la otra persona. Pero suelen presentarse problemas de comunicación a los que hay que prestar atención. ¿Os habéis percatado de lo difícil que puede ser comunicarse con los nativos de Fuego? El Fuego parece proporcionar una especie de visión clara del infinito potencial de una relación: y al nativo de Fuego le parece inconcebible que la otra persona no lo vea de la misma manera. Los nativos de Fuego imaginan que la persona amada tiene las mismas imágenes que él en su corazón y en su mente. Imaginan que aquellos a los que aman operan bajo los mismos principios.

Oyente: Así, si doy por sentado que ambos nos decimos siempre la verdad y una vez le pillo en una mentira, no sólo me ha decepcionado: ¡me ha herido en lo más íntimo! Yo “sé” que la honestidad total es la única manera de estar con alguien a quien amo —no importa el daño que yo le pueda hacer o hacerme a mí misma— y “sé” asimismo que él es del mismo parecer. Al ser nativa de Fuego, las mentiras de las personas que amo me queman.

Darby: Exactamente. Ésa es una de las dificultades con las percepciones del Fuego. Igualmente, tampoco sabrás jamás qué harán los nativos de Fuego con la información que tú les das. Ante una carta en la que

domina el Fuego, uno habla directamente a la imaginación del cliente: lo capta todo de golpe y las pautas salen a relucir con apenas unas pocas coordenadas. Podéis darles tres hechos y ellos dan un salto hacia el principio que hay tras los hechos. Poseen facultades altamente desarrolladas para captar los patrones existentes en todo. Desde luego, lo que decís no es necesariamente lo que ellos perciben. Por eso la comunicación con ellos puede ser confusa. Sacan conclusiones inmediatamente, ¡y podéis acabar descubriendo que la parte que ellos tomaron para sacarlas no es lo que vosotros queríais decir, al final!

Decid a vuestro hijo con cuatro planetas en Aries lo grosero que fue con vosotros el vendedor en el supermercado y la próxima noticia que tendréis de él os la dará la policía y por teléfono. Retienen a vuestro hijo en comisaría porque fue al supermercado y, hecho una furia, empezó a lanzar latas de tomate a ese tipo. O le decís a un cliente con el Sol y Mercurio en Leo y cuatro planetas en Sagitario que ellos "tienen una experiencia directa de la esencia de la realidad". En ese momento debéis escuchar con atención: ellos habrán dejado de escucharos mientras vosotros peroráis sobre lo fácil que es distorsionar ese conocimiento, y sobre los años de práctica, disciplina y humildad que se necesitan para no convertirse en alguien destructivo o acabar furioso con el mundo. Lo próximo que sabréis de ellos es que han fundado una religión y que están diciendo a todo el mundo lo que vosotros les dijisteis.

Oyente: ¡Tú exageras!

Oyente: Un poco. ¿Pero veis lo que estoy diciendo aquí? El Fuego reacciona al espíritu de algo o de alguien. Este espíritu se traduce en imágenes, porque el reino del Fuego es el reino de la imaginación. El truco está en aquello que hacéis con el fuego, con la imaginación. En la vida terrestre el fuego no es bastante, el conocimiento no es suficiente. Somos agua, y tierra y aire también; y esos elementos están mezclados en cada uno de nosotros.

El fuego puede ser el núcleo de la mezcla, pero debe interactuar con los demás elementos de la mezcla, para que los alimentos se cuezan, las moradas imaginadas se construyan, los poemas sean recitados y las canciones cantadas.

Volvamos a las nociones simples y obvias centradas en el fuego astrológico. Decimos que el Fuego es exuberante, entusiasta, lleno de fe, confiado, celoso y engreído. ¿Qué más podemos decir del Fuego?

Oyente: El Fuego es positivo. También insensible, negligente e imprudente.

Oyente: El Fuego es impulsivo y también intuitivo. Estaba pensando en lo que has dicho acerca de provenir de las imágenes. Eso es interesante. ¿Te refieres a las representaciones gráficas? ¿A qué te refieres cuando hablas de imágenes?

Fuego imaginativo

Darby: Bueno, de vuelta al reino imaginativo. Hay un libro, de Henry Corbin, titulado *Templo y contemplación*. Escribiendo sobre teosofía islámica, dice que Dios, que es el "Tesoro Oculto", creó a todos los seres vivos para que le conocieran. Pero hubo que modificar la intensidad de la luz a fin de que Dios fuese accesible a la percepción.

Podríais decir que, para "ver" la luz, las criaturas debían ser diversas variaciones de toda luz. La *imago* que se proyecta desde esa realidad divina y eterna será recibida según la naturaleza de esa criatura que la percibe. Se puede describir la naturaleza como esas diferentes variedades de luz. El "Señor Oculto" se manifiesta a través del Fuego que existe en cada cosa, a través del Fuego elemental en el centro de las cosas. Escuchad lo que dice aquí Corbin: « (…) Pues la luz como manifestación de este Señor a través de la naturaleza ígnea, a través del fuego elemental que encierra el vestigio, sólo puede ser percibida a través del

órgano visual creado por ese mismo fuego. “Sólo lo semejante conoce a lo semejante (…)[11]».

Esta noción se ha expresado de diferentes formas a través de la historia y de todas las culturas que han desarrollado sus visiones místicas en el contexto de formas y rituales por los cuales uno puede intentar alcanzar nuevamente el lugar de la visión. Esta idea se plasma de forma reconocible en el Mundo de las Ideas platónico y en el Reino de lo Inteligible neoplatónico tal y como lo describe Plotino. Se corresponde con la realidad descrita por los santos y visionarios de todos los tiempos y épocas.

Una de las funciones del ritual religioso es crear estructuras en las cuales el pueblo pueda introducirse y así ser receptivo al fuego sin quemarse ni volverse loco. Por supuesto que otras funciones de la religión no son tan elevadas o grandiosas, pero uno no debe olvidar que en este mundo dual lo elevado mora conjuntamente con lo bajo. La historia de la mística religiosa está llena de quienes intentaron “llegar a puerto” demasiado deprisa, o sin la guía o preparación adecuadas; o de personas que recibieron la luz y se echaron a perder a través de un camino autodestructivo. Fueron incapaces de dar las gracias por el don recibido y se llenaron de terror.

Los más elevados reinos del Fuego exigen que uno deje su facultad de discriminación objetiva en el umbral. Esa facultad es útil y necesaria para una parte de nuestro viaje, pero llega un momento en que uno debe haber un salto. Puede ser algo parecido a la física de las partículas subatómicas, en la que el núcleo sólo puede ser alcanzado mediante un salto desde la mente pensante hacia otro reino de la percepción. Ésas son las regiones más elevadas del Fuego.

Pero hay unas regiones “inferiores”, regiones que forman parte de nuestra vida más cotidiana. Según vais caminando por la calle y veis

---

[11] Henry Corbin, *Templo y contemplación*. Ed. Trotta, Madrid, 2003, p. 33.

acercarse a las personas hacia vosotros, la mayoría de ellos no se da cuenta de que estáis; están “en su propio mundo”. Están pensando, soñando, recordando, imaginando. Están sintiendo, percibiendo y moviéndose entre su cuerpo humano animal y su cuerpo imaginario. Muy pocos están pensando realmente, en el sentido de elaborar una serie de ideas —“piensan” en el sentido de ver esas imágenes a la deriva que surgen mientras van caminando. Algunas de esas imágenes tienen su origen en el Agua, y otras en el Fuego. Si les paráis y les preguntáis qué es lo que pasaba por su cabeza un segundo antes de que les paraseis, puede que sean capaces de describíroslo. Pero muchas imágenes son demasiado difusas para poder describirlas con nitidez; —¡y, desde luego, muchas de ellas son *muy* privadas!—. Las imágenes poseen todo tipo de densidades y gamas. Estoy hablando de un país entero llamado Imaginación. Hoy lo exploraremos a través del Fuego.

Un salto más y ya nos vamos a quedar un poco más tranquilos. Éste es más fácil de alcanzar. Escribiré la cita en la pizarra para que podáis recordarla. En su *Comentario al “Fedro” de Platón*, Marsilio Ficino escribió: «Al igual que en el fuego existen tres poderes principales —calor, luz y una huidiza sutileza—, existen en el alma tres poderes: el poder de la vida, de la comprensión y del deseo». Aunque aquí no escribe sobre astrología, Ficino nos habla del Sol, de Júpiter y de Marte. A partir de aquí podemos entrar directamente a hablar del Fuego astrológico.

Los regentes de Fuego

El Fuego astrológico presenta tres variantes: la de Aries, la de Leo y la de Sagitario. El Fuego es el primero de los Elementos, en el sentido de que Aries es el primer signo del ciclo zodiacal. No obstante, cada signo de Fuego es precedido por el Agua: a Aries le precede Piscis, a Leo Cáncer y a Sagitario Escorpio. Dado que el Agua nos deja indefensos a través de nuestros sentimientos y este desamparo es el que da a luz a nuestra alma, cada iniciación de Agua conduce a sucesivos y más potentes niveles de expresión del Fuego.

Parece como si la vida nueva se plantara en la existencia de un salto. Un día estamos en ese momento indefinible entre dos estaciones y al día siguiente es primavera: de Piscis a Aries. La vida irrumpe en la existencia y se le da forma y estructura: de Aries a Tauro.

El signo de Fuego Leo sigue a las aguas cancerianas de la misma forma que el niño nace de la madre. De las aguas de nuestro común pasado tomamos el modelo a seguir en el hilo de nuestra familia. Avanzamos hacia la luz y la aceptamos en nuestro propio nombre nuestro destino. Al nacer el niño también necesita ser cuidado: de Leo a Virgo.

La tercera etapa del Fuego, Sagitario, emerge de las aguas de Escorpio. Fuera de ese caldero de aguas turbulentas y de encuentros intensos, surge la luz que proporciona un sentido y un propósito a nuestra

vida. A su vez, de ese sentido y propósito nace una exigencia. De Sagitario a Capricornio, la visión debe ser manifestada a través de un trabajo que debe ser útil a la comunidad.

Aries tiene a Marte como principio motor. Leo tiene al Sol como su corazón. Sagitario apunta a las alturas con el dios celeste Júpiter abriendo el camino. Antes de hablar de los signos de Fuego quiero echar una mirada a Marte, al Sol y a Júpiter.

Tomemos nuevamente este estupendo diagrama.

Fuego	♈	♌	♐
Regente	♂	☉	♃
Tierra	♉	♍	♑
Regente	♀	☿	♄
Aire	♊	♎	♒
Regente	☿	♀	♄
Agua	♋	♏	♓
Regente	☽	♂	♃

Podéis ver que tanto el Agua como el Fuego están regidos por Marte y por Júpiter; y que la Luna es la que inicia la historia en el Agua,

mientras que el Sol se halla en el mismo centro de la historia del Fuego. No menciono aquí a los regentes transpersonales. Tanto el Fuego como el Agua están regidos por Marte y Júpiter; pero el Fuego tiene al Sol en su centro y el Agua a la Luna. La Tierra y el Aire, en cambio, están regidos por combinaciones diferentes de Mercurio, Venus y Saturno. Tanto el Fuego como el Agua se mueven a través de imágenes, si bien las imágenes del Agua provienen del pasado, surgen de los recuerdos y cabalgan las olas de la emoción. Las imágenes del Fuego, en cambio, parecen llegar del futuro, surgen de los potenciales y cabalgan la excitación.

Volvamos a los comentarios de Ficino acerca de los tres diferentes poderes del Fuego. Podríamos llamar a uno de ellos "la fuerza vital que se expresa a través de cada uno de nosotros". Ése es el Sol. A la otra podemos llamarla la "luz de la comprensión" y la denominamos Júpiter. La tercera forma en que se expresa el Fuego es a través "del calor de la naturaleza de nuestro deseo" y la denominamos Marte. Tanto Marte como Venus operan desde el deseo; pero Venus está relacionada con los deseos reflejados por el alma, mientras que Marte tiene más que ver con la vida física, con la supervivencia de uno.

Marte

A un nivel fisiológico o microscópico, Marte es "energía espermática". A una escala más humana es el guerrero, que defiende y protege al rey y por lo tanto también al reino. Es el fuego que se dirige veloz a un acto de creación, y es el fuego que defiende y protege aquello que se ha creado. El primero representa al Marte de Fuego, mientras que el segundo representa al Marte de Agua.

Respecto del Marte de Fuego podemos decir que la chispa divina de la persona a crear viaja en el esperma que después se convertirá en el cigoto. El cigoto contiene una memoria sin fin; una memoria tal que, yendo hacia atrás de mujer a mujer, llega hasta el principio del tiempo y

de la materia. Esto se libera a través del contacto del esperma con el óvulo. El pasado y el potencial se encuentran y, tras un tiempo de desarrollo, nace una persona nueva en el mundo. Pero el proceso no es tan simple. Las hebras de la memoria presentes en el cigoto contienen las chispas de la creación y la imagen del esperma también contiene paquetes de memoria.

Lo que me interesa en este momento es cómo Marte, como uno de los planetas personales, sirve a la fuerza vital. ¿Cuál es su papel en nuestras vidas y cómo empezamos a comprender las imágenes que nos llevan a actuar? Os ruego que seáis conscientes de que no trato de daros una lección sobre Marte. Os estoy diciendo lo que más me interesa de este planeta: su conexión con el plano imaginario y cómo eso forma parte intrínseca de su acción. Bien, ¿qué es la acción de Marte?

Oyente: Quiere algo. Va a por ello.

Oyente: Actúa obedeciendo a sus deseos. ¡Y supongo que esos deseos provienen de algo imaginado!

Oyente: Sí, porque uno desea algo y va a por ello, normalmente descubre que eso no era lo que había imaginado.

Darby: Sí. Deseo, voluntad y acción surgen del plano imaginario de Marte. Surge un impulso y tanto impulso como acción con frecuencia parecen convertirse en uno. La imagen es pre-consciente. La acción de Marte es actuar. Otras cosas se pueden interponer en el camino de ese impulso-a-la-acción —sentimientos, pensamientos u obstáculos materiales—, pero el impulso a la acción proviene de la percepción de algo deseado. Si consideramos a Marte desde un punto de vista muy básico, la acción deviene obvia. Un hombre ve a una mujer. La desea. Va tras ella. La consigue. Pierde interés en ella. La imagen que le propulsa muere con la consecución del logro. Esta situación puede también sucederle a una mujer.

Esto es lo que ocurre cuando el deseo, entendido como puro movimiento de la imaginación, domina el terreno. El deseo nos domina a muchos de nosotros por algún tiempo en nuestra vida, normalmente cuando somos jóvenes. El tiempo y la experiencia hacen que ese deseo decrezca o se integre en otras partes de nuestra vida. Si uno pasa por experiencias muy dolorosas que le dejan un sentimiento de decepción, uno se embota, al mismo tiempo que su vitalidad y su conexión con la naturaleza del deseo propio. Algunas personas parecen mantener esa vitalidad a lo largo de toda su vida, mientras que otros empiezan a perderla desde muy jóvenes. La pérdida de la vitalidad se puede remediar acudiendo al ejercicio físico —uno consigue que la sangre vuelva a bombear y la imaginación coge nuevos vuelos—. El Fuego de la imaginación de Marte siempre presenta imágenes de algo que debe ser ganado a través de algún tipo de acción.

En nuestra juventud Marte representa la fuerza vital que nos impulsa a conseguir alimento y comodidad. Es muy físico. Tenemos hambre y empezamos a agitarnos y a berrear. Creo que el sonido particular que emite cada bebé cuando quiere algo puede vincularse a diversos aspectos de su Marte. Los gritos están orientados a que el cuidador haga acto de presencia *inmediatamente*. Pero cada uno es diferente.

A veces esos gritos son poderosos y fuerzan a la acción. Otras veces son irritantes y nos hacen rechinar los dientes. Me pregunto quién determina que sean de un tipo o del otro. Los aspectos de Marte dirán cómo ha respondido la gente a vuestras exigencias infantiles. Y posiblemente el signo y los aspectos dirán de qué tipo eran vuestras exigencias —el sonido de las mismas—.

Describe ciertamente cómo, más tarde en la vida, vais tras aquello que deseáis. Pero debemos aquí distinguirlo de Venus. Este nivel marciano de deseo está directamente conectado con vuestra energía vital. Está conectado con la acción —os impulsa hacia adelante, ¡incluso cuando os bloqueáis antes de haber avanzado un centímetro!—. Marte

hace que la sangre circule y os exige avanzar. De cómo avancéis depende la posición por signo y aspectos de Marte.

Echemos un vistazo a las regencias y exaltación de Marte. Marte rige a Aries y, tradicionalmente, a Escorpio. Está en exilio[12] en Libra y en Tauro; y en caída en Cáncer. Marte se expresa con más naturalidad cuando se mueve del impulso al ataque (Aries) o a la defensa (Escorpio). Su energía vital se pone a prueba cuando se le oponen la conciencia de que existen los demás, o consideraciones éticas o estéticas (Libra); o también cuando consideraciones de tipo práctico, el placer, el beneficio obtenido o la escala personal de valores se le oponen (Tauro). Actúa a su más alto nivel potencial cuando lo hace para la comunidad de una forma ordenada y premeditada (Capricornio) y avanza más al ralentí cuando intervienen los sentimientos (Cáncer).

Oyente: Entonces, ¿cuál es la diferencia entre la autoprotección de Marte en Escorpio y la de Marte en Cáncer?

Darby: Buena pregunta. Tiene que ver, en parte, con la frecuencia y la cualidad indirecta con la que Marte en Cáncer usa sus armas —recordad que Cáncer está regida por la Luna—. Marte en Escorpio se mueve a veces; pero cuando lo hace, lo hace con una gran potencia. Con Marte en Cáncer los sentimientos interfieren generalmente en la acción. Con Marte en Escorpio, los sentimientos se van acumulando lentamente; y cuando estas personas actúan, lo hacen de una forma clara y poderosa.

Los sentimientos que se acumulan dentro de uno durante un largo período de tiempo después se sueltan, tienen un gran poder destructivo o creativo. Cuando observéis en una carta que Marte está en Cáncer, observad la Luna para saber qué es lo que activará los sistemas de defensa de la persona y qué es lo que la impulsará irremediablemente a actuar.

---

[12] Hemos creído más acertada y expresiva la denominación tradicional de «exilio» en vez de la más neutra y aséptica «detrimento». *(N. del T.).*

Ahora quiero hablaros de una senda etimológica incrustada en el campo simbólico que rodea a Marte. El principal antecedente de Marte es el brutal y feroz Ares, dios griego de la guerra. No obstante esa referencia poco amable, su nombre está conectado con otra palabra griega: *areté*. Esta palabra está asociada a la característica innata, individual y esencial de una especie. De acuerdo con la tradición, la *areté* de un caballo es su velocidad, mientras que la de un pájaro es su canto. De acuerdo con la tradición, la *areté* de un hombre es su raciocinio. *Areté* es una palabra que denota la excelencia, la virtud y la destreza. El que la posee y la usa en beneficio de la comunidad será recompensado por la comunidad.

En aquellos tiempos y lugares en que abundaban las disputas territoriales, el guerrero era uno de los más valorados miembros de la sociedad. Al mismo tiempo que se dedica a la conquista y entrega a la comunidad el botín para enriquecerla, defiende a la comunidad de sus vecinos. La búsqueda de la excelencia en estos menesteres le proporciona honor y recompensa; y para llevarlos a cabo es necesario algo más que la fuerza bruta. Por eso Atenea era la mentora de los héroes. La alianza de la fuerza bruta y el valor a los consejos sabios es una alianza indestructible.

Al observar a Marte en una carta, estáis viendo algo que existe para conquistar, defender y proteger el territorio que sois vosotros mismos. Marte llevará a cabo esa misión de acuerdo a su posición por signo, casa y aspectos. Puede llevarla a cabo con crueldad, pero igualmente puede contener una imagen de excelencia. En las circunstancias adecuadas y con la intención espiritual adecuada, es posible, con el tiempo, que la imagen de excelencia acabe surgiendo y tomando el control.

Oyente: Si Marte está en trígono con Júpiter, ¿significa que llevará a cabo su misión teniendo en cuenta unos principios más elevados que si se halla en cuadratura con el Sol, por ejemplo?

Darby: Si Marte forma trígono con Júpiter, entonces irá tras aquello que imagina que tu corazón desea, con todas tus creencias a cuestas. Actuará con tu verdad y tus principios de su lado. Si forma cuadratura con el Sol habrá una batalla tal que te sentirás desprotegido y amenazado; pero eso no significa que no apruebes apasionadamente ese combate.

Jung decía que Marte es el planeta de la individuación y eso es interesante por varias razones. Dijo: «Astrológicamente, Marte representa la naturaleza instintiva y afectiva del hombre. El dominio y la transformación de esa naturaleza parece ser el tema principal en el *opus* alquímico». Muchos de vosotros sabéis lo que me fascina la muy antigua definición de «navegar el deseo». No hay vuelta de hoja: si os dominan vuestros deseos no tenéis autonomía, ni libertad, ni verdadera individualidad. Si suprimís vuestros deseos, perdéis vuestra vitalidad y vuestra creatividad. El viaje de Marte desde la tosquedad hacia la excelencia no depende de matar al dragón, sino de cabalgarlo en nombre de algo mayor que vosotros mismos. Pero ese proceso lleva su tiempo.

Al trabajar con Marte en las cartas, estáis ante la clase de cosas que activan el deseo (el signo en que Marte se ubica) y el dominio en que ese deseo se encenderá (la casa en que Marte se ubica) y las ayudas y obstáculos que recibe de otras instancias, tanto interiores como exteriores. Pero lo que no podréis deducir de la carta es si la persona navega el deseo o es arrastrada por circunstancias interiores o exteriores.

Oyente: Mientras hablabas yo estaba recordando algo que me ocurrió no hace mucho y me pregunto si mi marido está enredado en una batalla consigo mismo. Tiene a Marte conjunto a Urano en Géminis en la XII —es doble Cáncer—. A veces dice unas cosas tan increíblemente hirientes o sorprendentes que dejan boquiabierta a la gente. No es una persona cruel —de hecho, de ordinario es muy amable—; ¡pero es como si, de pronto, algo se posesionara de él y dijera esas cosas desconsideradas! Recientemente le pedí explicaciones sobre algo que dijo a uno de

sus sobrinos. Se molestó y me respondió: «Ahora lo intento, ¿no lo ves? A veces me contengo a tiempo, pero esa vez me salió así».

Dado que Marte está en la casa XII no sabía si estaba luchando contra eso —siempre ha actuado como si al decir esas cosas horribles tuviera razón—. No habló mucho del tema, pero más tarde dijo que sabía que «un espíritu gamberro se había apoderado de él». Sólo hasta hace poco ha empezado a prestar atención a ese fenómeno. He notado que sus maneras son más suaves. No sabía que había estado trabajando sobre ello.

Oyente: No estoy segura de que me guste la idea de controlar en exceso mis deseos. Normalmente los deseos te arrastran a toda clase de experiencias alucinantes.

Darby: Aquellos que tardan más en gobernarse a sí mismos han pasado mucho tiempo dejándose arrastrar de un lugar a otro por sus deseos. A los que han suprimido sus deseos durante años al final les resulta difícil encontrar ese lugar que sólo ellos pueden ocupar, su propio yo, como hacen aquellos que pasan por toda clase de experiencias desastrosas pero instructivas.

El Sol

El Sol es el corazón del reino del Fuego y contiene esa imagen en el centro de vuestro corazón. Al meditar acerca del Sol e imaginaros vosotros mismos a través de vuestro Sol, estáis recurriendo a esa chispa de la vida que os define y al mismo tiempo os conecta a la vida toda. En el Apocalipsis se dice: « (…) y le daré una piedrecita blanca y en la piedrecita un nombre nuevo escrito, el cual nadie conoce sino el que lo recibe»[13]. Ese “nombre”, esa “firma”, está codificada en nuestro Sol.

[13] Ap 2:17. Versión Reina-Valera de 1995 *(N. del T.)*

Henry Corbin afirma que cada cosa tiene su firma y que esa firma es el fuego en el corazón de la misma. En ese sentido, vuestro Sol es la clave. La firma es el secreto del deseo de vuestro corazón. Por lo tanto, cuando vuestro Sol está en Aries, Leo o Sagitario quizá sea más fácil sentir directamente esa firma. No hay otro elemento a través del cual pueda transmitirse el Fuego. Por esa razón los signos de Fuego son percibidos, en general, como positivos, extrovertidos, entusiastas, pero también arrogantes, insensibles y temerarios. Os sentís vivos al estar en contacto con esa parte esencial de vosotros mismos —y en el corazón de ese Sol de Fuego, la imagen arde con brillantez—. Los demás planetas pueden bloquear la expresión de esa esencia, de forma que vosotros no podáis expresar esa esencia de forma simple y directa. Esos planetas pueden indicar de qué forma habéis perdido el contacto. Mucha gente lucha para encontrar un sentido de identidad, y cuando acuden a nosotros, dicen cosas como: «Quiero tener tiempo para encontrarme a mí mismo». Encontrarse a uno mismo puede significar desbrozar el sendero que conduce a la imagen que arde en el corazón del Sol.

Oyente: ¿Y no se puede usar la imaginación activa para guiar a alguien a ese lugar del que estás hablando?

Darby: Seguramente podrías. Las técnicas de imaginación activa son excelentes para guiar a las personas a tener contacto con cualquier planeta en Fuego. Pero pienso que debemos tener cuidado al liberar la imaginación en los demás —recordad que el fuego es peligroso si no se lo maneja con cuidado— y mucha gente juega hoy con la imaginación de maneras profundamente irresponsables. Las imágenes tienen un poder inmenso, porque tras ellas se halla el reino de lo espiritual, el reino en que habitan todas las posibilidades y eso es excitante; pero muchísimas veces no sabemos el peligro que corremos experimentando. Así es como la gente acaba abrasada.

Hazte el gracioso con la memoria y te verás metido en el reino del Agua y sus peligros. Juguetea con la imaginación y te verás metido en

el reino del Fuego. Cuando quieras jugar con Fuego pon un rótulo que diga: «Manejar con cuidado».

Oyente: Creo que abandonar el mundo de la imaginación y volver al presente debe ser una de las tareas más importantes de todo ritual.

Darby: Sí, yo también lo creo. Y también creo que usar la imaginación activa para poder hacer uso del fuego existente en el propio Sol es una buena manera de conectar con tu propio centro. En mis primeros años en Londres trabajé con alguien que tenía experiencia en técnicas imaginativas y hacíamos talleres sobre nociones básicas de astrología en Hampstead usando únicamente la imaginación activa. Fue muy excitante; pero a partir de aquella experiencia me di cuenta de que el elemento intelectual era absolutamente necesario para enseñar astrología. La gente puede acabar consumida por las imágenes y, sin ninguna experiencia ni marco intelectual, no tenían ni idea de qué hacer con esas imágenes.

No se puede aprender de verdad astrología simplemente accediendo a las imágenes que subyacen en el corazón de los símbolos. Tenemos que transportar esas imágenes a los reinos más densos del pensamiento y de la experiencia emocional. Posteriormente Melanie (Reinhart) y yo iniciamos una escuela de verano en la que combinamos la imaginación y el intelecto en nuestras enseñanzas. El efecto de esa combinación fue muy profundo.

En el descanso quizá os guste experimentar la imaginación activa con los demás. Sentaos uno frente a otro y decidid quién empezará primero —la otra persona os escuchará y reflejará: será como la Luna sobre vuestro Sol—. Trazad el símbolo del Sol en un papel, en la arena o donde se os ocurra. Miradlo fijamente durante un rato, hasta que sintáis que vuestros ojos estén próximos a cerrarse. Se cerrarán automáticamente tan pronto comiencen a emerger las imágenes en vuestro interior. Contemplad la imagen durante un momento y dejad luego que los sentidos os devuelvan al mundo exterior. No tenéis que complicaros la vida: simplemente mirad por un momento y luego volved. Dejad que vuestros

ojos se abran y volved a mirar el símbolo del Sol. Girad vuestro cuerpo un poco y tomad contacto con vuestro "ayudante". La función más importante del Sol es brillar, así que expresad la imagen que habéis visto a la otra persona. Las palabras y la respuesta son parte de la experiencia, porque ellos dan vida a esa imagen que les habéis transmitido. El fuego central irradia calor hacia vosotros y vosotros, a vuestra vez, lo irradiáis a los demás. Y, tal como hemos dicho, terminad el experimento con cuidado. Cerrad el círculo de vuestro ritual con cuidado y atención. No practiquéis las técnicas de imaginación activa con personas que no os gusten o en quienes no confiéis. Creo que eso es siempre importante.

Oyente: Has usado la palabra "deseo" tanto con Marte como con el Sol. Distingues entre ambos al decir "el deseo del corazón" cuando hablas del Sol. Me gustaría que nos explicaras algo más acerca de lo que quieres decir con ello.

Darby: Cuando afirmo que el Sol es portador de la imagen del deseo del corazón, lo que estoy diciendo es algo sobre el destino personal. Para cumplir tu destino tienes que moverte de etapa en etapa —tu carácter se ha de forjar a través de diversas experiencias para ser capaz de transmitir el fuego de tu corazón al mundo el cualquier forma que "esté escrita" en tu corazón—. Marte "desea" unas cosas determinadas; y las personas y las experiencias que Marte "imagina" te facilitarán el cumplimiento de ese destino. Ya sea que Marte las imagine "correctamente" —en otras palabras, que aquello que deseas y consigas de verdad te acerque a que tu luz brille de una forma que te satisfaga profundamente— ¡dependerá de otros factores!

Oyente: ¿Como los aspectos de Marte con los otros planetas?

Darby: Sí. Pero también algo más. Creo que tenemos que aprender a navegar el deseo en algún momento de nuestras vidas, especialmente aquellos deseos que surgen del potencial imaginado en las cosas. Recordad la descripción junguiana de Marte como principio de individuación. A menos que uno sea capaz de imprimir conciencia y sentido de la

dirección a la propia naturaleza desiderativa, no podrá reclamar ningún tipo de verdadera libertad o autonomía. El deseo del corazón (volver al Sol) es algo directamente vinculado a la conexión espiritual con la luz —un "deseo" del espíritu, no del cuerpo y sus apetitos—.

Oyente: ¿Qué opinas de que el Sol simbolice al padre?

Darby: Sí, creo que eso es al mismo tiempo muy extraño y maravilloso. Habéis nacido en un mes determinado, al igual que millones de personas que han nacido en eses mismo mes. Todos tenéis el mismo signo solar; y, no obstante, la posición por signo, casa y aspectos puede definitivamente describir al padre de vuestro cliente de una forma que es reconocida por el cliente y a menudo con una precisión escalofriante. Tres semanas después, la hermana de vuestro cliente acude a la consulta. Su Sol y sus aspectos son diferentes y de nuevo describís al padre con toda claridad. ¿Cómo puede ser eso posible? Sólo podemos acudir al reino de la imaginación para descubrir las claves de por qué esto es así. Algún día la ciencia encontrará explicaciones que satisfagan las exigencias de otros niveles de razonamiento.

Si pensáis en el Sol como portador de vuestra "firma", ese "nombre" escrito en lo más profundo del núcleo de vuestro ser, algo tendrá que activarse desde el mismo momento que salís del útero y os dirigís a la luz del sol. Muchas culturas preindustriales practican rituales para separar al recién nacido del espacio en que nació y llevarlo a la luz. Algunas esperan semanas para hacer eso; otras, prácticamente nada más nacer. Podéis decir que la semilla de vuestro padre porta la imagen del Sol, pero necesita el contacto de vuestro padre para activarse de forma natural. Después de eso, cada contacto de vuestro padre —o cualquier sustituto que se pueda encontrar, si la semilla del padre no está ahí— lo refuerza hasta que puede activarse por sí mismo y funciona de forma automática.

Oyente: ¿Cuándo?

Darby: Realmente no lo sé, pero imagino que debe ser al cumplir los siete años. El Sol ha vuelto siete veces a su lugar natural y a ese número tan sagrado se han asociado ceremonias iniciáticas a lo largo del tiempo y del espacio.

Oyente: Incluso en tu Iglesia Católica.

Darby: ¡Sí, incluso en *mi* Iglesia Católica! Hemos hablado antes de ello en los seminarios sobre la Luna, porque la primera cuadratura de la Luna progresada a su lugar natural ocurre alrededor de los 7 años de edad y a través de ella obtenemos nuestra primera perspectiva acerca de nosotros mismos. Pero el Sol ha completado en el mismo período siete vueltas enteras al zodíaco. En ese momento se despierta un primer sentimiento de identidad. El Sol y la Luna están siempre en relación el uno con el otro; de forma que en cualquier lugar que esté el Sol, estará en conexión con vuestra Luna, si no directamente por aspecto, sí ciertamente por fase lunar. La Luna describirá siempre el terreno emocional a través del cual expresáis vuestro Sol, no importa cuál sea la relación entre ellos.

Los signos de Fuego que han perdido su visión se marchitan visiblemente. Un Aries que no sepa hacia dónde se dirige, o un Leo que no pueda encontrar un escenario adecuado, o un Sagitario que haya perdido el sentido del significado, pierden su vitalidad. Los signos de Fuego han de ser capaces de imaginar posibilidades, de estar contacto con el próximo potencial, porque el Fuego arde a través de las posibilidades y los potenciales.

Vamos a ver qué más podemos aprender del Sol teniendo en cuenta el hecho de que es el regente de Leo y está en situación cósmica de Exilio en Acuario. Está en Exaltación en Aries y en Caída en Libra. ¿Qué os parece?

Oyente: Los signos de Exilio y Caída son de Aire. Es un poco raro, dado que uno pensaría que el Aire y el Fuego son compatibles.

Oyente: Yo soy Libra y puedo entender que el Sol se halle en Caída en este signo. Se trata de que la necesidad de equilibrio ralentiza mucho cualquier decisión que uno tome. Sería mucho mejor que en nuestro Sistema Solar hubiera dos Soles. Podríamos colocar nuestro Sol en uno de los platillos de la balanza y el Sol de la otra persona en el otro y así habría un equilibrio.

Darby: ¿De verdad crees que lo habría? Es una idea interesante. Da mucho que pensar que el Sol no tenga mucha influencia en dos los signos de Aire. El Sol está exaltado en Aries y eso nos dice que cumplimos nuestro destino personal cuando la acción exterior está precedida por los deseos del corazón. La caída en Libra nos dice que no es una situación agradable el hecho de que el cumplimiento del destino personal dependa de alguna otra persona o de que las circunstancias se den en la proporción exacta y adecuada. El domicilio del Sol en Leo nos dice que para cumplir nuestro destino debemos seguir los deseos de nuestro corazón. Y el exilio del Sol en Acuario nos dice, finalmente, que cumplir nuestro destino no depende de que el mundo sea ese lugar ideal en que todos operan bajo los mismos y justos principios.

Es fácil sentirse como si uno estuviera cumpliendo su destino cuando el Sol se halla en los signos de Fuego y los demás planetas no le ponen trabas. Pero recordad siempre que la vida es interminablemente misteriosa y que formamos parte de algo más grande que nada que hayamos conocido nunca. Es maravilloso sentir como si se estuviera cumpliendo aquello para lo que "estáis destinados". Uno se siente genial cuando se conecta al fuego interior del corazón y hace cosas que expresan ese fuego interior. Pero ése es un lujo que no se concede a cualquiera. Muchas personas pasan por la vida sin saber a qué están destinados y sin tener una sensación de estar cumpliendo un destino en cada cosa que llevan a cabo. Eso no les da menos valor que a aquellos que se sienten destinados. Éstos pueden poseer múltiples cualidades menos admirables, y todas ellas al servicio de ese destino que han "imaginado". Los planetas domiciliados o en exaltación funcionan bien de acuerdo a su naturaleza. Pero por mucho que poseáis una espada grande y sabéis ha-

cia dónde os dirigís, eso no significa que seáis unas grandes personas, llenas de compasión, paciencia y humor. Ésas son cualidades que tenéis que desarrollar a través de experiencias que os irán ocurriendo a lo largo de la vida, experiencias que puede que no estén escritas en los planetas y aspectos de vuestra carta. Los planetas y los aspectos os hablarán del viaje que sois vosotros mismos. Lo que hagáis o no es un secreto que está más allá de nuestro conocimiento.

Júpiter

Dejadme decir aquí algo acerca de Júpiter. Más tarde hablaremos de los aspectos a los planetas de Fuego. Ahora sólo quiero sentar las bases de la charla.

Oyente: Ahora ya sabemos dónde tienes tus planetas de Fuego.

Darby: ¡Pues tienes razón! Si el Sol es el portador de la chispa de la luz que te conecta con el Todo a través de tu destino personal —el lugar que ocupas en el conjunto de la humanidad— y Marte es portador de la chispa de la acción a través de imágenes que traducen el deseo, ¿qué creéis que puede ser Júpiter?

Oyente: Júpiter expande tu mundo. A través de Júpiter se te conceden oportunidades a través de las cuales se amplía tu panorama más allá del territorio conocido y familiar.

Darby: Eso está muy bien. Una vez entablé una conversación sobre este tema con una analista junguiana en Zúrich hace como unos diez años. Ella era también astróloga. En el curso de esa conversación ella me dijo: «Cuando al interpretar una carta de alguien me quedo atascada, me fijo en Júpiter y empiezo a hablar acerca de él. Eso siempre despeja el camino y así alcanzo más profundidad en mi análisis». Apliqué eso a mi esquema mental Júpiter-Saturno. Por aquel entonces estaba trabajando sobre Júpiter y Saturno y empecé a verlos como los planetas socializadores. Los fui descubriendo mientras describía las energías que se le-

vantan entre lo personal y lo colectivo, identificándolos así con la vida en sociedad.

Los planetas personas describen las necesidades y posibilidades más personales. Estuve explorando también cómo los planetas transpersonales son la mente, los sentimientos y el instinto de supervivencia de lo que yo llamo “el cuerpo de la humanidad”. Están tan lejos del plano de lo personal que se han convertido en los portadores de algo que podríamos llamar esotérico. Consideraba a Júpiter y Saturno como el nivel medio, el reino de la fe y la disciplina que uno desarrolla en relación a la comunidad. Estuve estudiando las creencias y leyes compartidas en la sociedad.

Júpiter representa el fuego que nos conecta con el gran cuadro, cualquiera que sea el lugar desde el cual empecemos. Es el planeta que funciona como el explorador, pero también representa al sacerdote interior. En una cultura en que la religión mantiene unida a la gente, puede ser la forma en la que comprendáis la función del sacerdote en la comunidad. En una cultura no religiosa esa función se concreta en determinadas personas que creen apasionadamente en su propia versión de lo que creen que es la verdad universal. La religión intenta contener en sí el acceso jupiteriano al mundo arquetípico. En el mejor de los casos, intenta canalizar esa intuición de algo que se sitúa más allá de nuestros sentidos ordinarios hacia los rituales personales y colectivos que mantienen unida a la comunidad.

Oyente: ¿No describe también Júpiter la moral individual?

Darby: Sí lo hace, pero no lo que uno haga con esa moral. Los aspectos a tu Júpiter te mostrarán cómo vives esa moral. El Sol es el portador de la imagen de tu verdadero yo, tu “firma”, tu “nombre” en un sentido esotérico. Tu Marte es el portador de la imagen de la acción en nombre de ese yo. Y Júpiter es…

Oyente: … tu yo potencial, que tiene potencial para expandirse. Tu yo futuro.

Darby: ¡Sí, en cierta forma es exactamente eso! Yo creo que todos nos imaginamos brillando con nuestra luz más intensa a través del emplazamiento de Júpiter; y a veces ése puede ser el problema. Uno se imagina completo y en total conexión con el perfecto desarrollo de la creación a través de la función de Júpiter. ¿Pero actúa uno de acuerdo con este retrato? Otros en la comunidad serán quienes lo decidan. Pero el emplazamiento de Júpiter muestra dónde os desarrolláis para alcanzar una imagen potencial de totalidad, ¡y os identificáis con ella porque uno se siente estupendamente!

Oyente: Pero Júpiter también es exceso e inflación.

Darby: Ciertamente, también es eso. Es donde aquello que imaginamos como nuestra totalidad y verdad puede salirse de toda medida. "Vemos" la verdad a través de nuestro Júpiter y, a menos que vayamos con cuidado, creemos de verdad que nuestra verdad es *la* Verdad, lo que conduce a toda clase de locuras. ¿No es interesante que este planeta representara la moderación y la templanza durante el Renacimiento?

Oyente: Pero ésa era una sociedad más religiosa. ¡La arrogancia era más propia de los ricos, los privilegiados y los que tenían algún tipo de relación con la Iglesia! Me pregunto si la carencia de contenedores religiosos coincide con la devoción del viajar por viajar, el turismo y el deporte.

Darby: Interesante observación. Si siguiera avanzando más allá, ¿podría encontrar un significado, un propósito y una conexión con el universo? Júpiter es nuestra facultad de reconocer pautas. Júpiter es donde nos imaginamos esas pautas que hacen que la vida esté llena de sentido para nosotros. En el fuego de Júpiter existe una imagen de la totalidad, una imagen que a uno lo arrastra a adquirir un sentimiento de propósito y de verdad. Uno descubre la verdad de uno mismo a través de los ocupantes

de los signos de Júpiter. Tanto Sagitario como Piscis reclaman su regencia, si bien Piscis se ha vuelto más hacia Neptuno desde el descubrimiento de éste; y ciertamente podemos ver cómo Piscis está más conectado con los misterios del reino de Neptuno. No obstante, Júpiter como regente de Piscis es todavía importante y funciona de una forma muy bella en relación con el mundo de ese signo y tiene todavía mucho que enseñarnos acerca de un Júpiter que quizá hayamos perdido de vista. Tanto Géminis como Virgo son lugares de exilio para Júpiter. Ambos son signos regidos por Mercurio y quizá eso nos dice que el mundo efímero de Mercurio no es un lugar cómodo en el que encontrar pautas o sentido a las cosas. En esos dos signos Júpiter puede perderse en las trivialidades y las pequeñeces de la vida, o encontrar un sentido amplificando las naderías.

Júpiter está en exaltación en Cáncer y en caída en Capricornio. Fuego y Agua están conectados con la exaltación de Júpiter en Cáncer. La naturaleza es abundancia. Júpiter en Cáncer nos dice algo profundo acerca de la búsqueda de significado. Dice que —y no importa la posición de vuestro Júpiter por signo, casa y aspectos— vuestra búsqueda de significado espiritual y vuestro deseo de "buena fortuna" sólo os alimentarán si están conectados con las cosas simples y comunes. Si la visión que seguís os desconecta de los cuidados y de la tendencia a lo pequeño, lo viejo y lo familiar, entonces os marchitaréis deprisa en vez de expandir vuestra vida. "Júpiter exaltado en Cáncer" es casi un *haiku* astrológico —lo universal y lo particular contenidos en una sola frase—. Es como el enunciado de Wittgenstein: «El mundo es todo lo que es el caso»[14]. La exaltación de Júpiter en Cáncer es el código para la mitad de todo lo que necesitamos saber. La exaltación de Saturno en Libra es el código para la otra mitad.

La caída de Júpiter en Capricornio transmite también un mensaje muy simple: no se llega al cielo sólo construyendo catedrales. Nos dice que no importa lo que hagamos por nosotros mismos, por los demás o

[14] *Tractatus*, 1

por la comunidad, a menos que eso que hagamos esté lleno de nuestra pasión o que tenga sentido para nosotros en la acepción de sentir en ello el fuego de nuestra imaginación. Si no es así, eso no nos va a dar alegría ni mucho menos la "buena fortuna".

Oyente: Quizá quienes tengan a Júpiter en Capricornio tengan que trabajar para descubrir la confianza y la alegría.

Darby: Quizá. Podéis ver por qué Júpiter se equipara a la confianza, porque cuando imagináis que vuestra vida tiene sentido, ¿cómo podéis no sentir que tenéis confianza? Pero cuando os ponéis a imaginar que vuestra vida tiene un "significado especial", volvemos a encontrarnos con la tentación de Júpiter a la arrogancia. La arrogancia nos aísla de los demás en la comunidad, y ese aislamiento nos hunde al final. Los griegos llamaban a esto *hybris* y significaba el querer identificarse demasiado con los dioses; pero también podía ser el precio a pagar por apartarnos de los demás a través de nuestro "trabajo importante".

Éstas son las trampas para quienes se identifican demasiado con Júpiter. Cuando el sacerdote se identifica con su visión de Dios, se vuelve loco. Cuando nosotros nos identificamos demasiado con nuestra visión, empezamos a decir tonterías como "tengo una misión importante que llevar a cabo". Mucha de la formación religiosa está enfocada a tratar con este problema, porque es un problema muy común entre aquellos que "han sentido la llamada". En la vida diaria no tenemos rituales formales; pero los rituales informales surgen en cada comunidad para tratar con aquellos que se toman a sí mismos demasiado en serio. Algunos de esos rituales son útiles a la comunidad; otros, en cambio, son destructivos para la individualidad y la creatividad.

Parece como si necesitáramos dotar de un contexto a Júpiter. Como Saturno, no se supone que el ego se lo haya de apropiar. Pertenece a una conciencia más amplia. Es nuestro billete para el "ahí fuera" y abre nuestra imaginación a aventuras que nos seducen con su promesa: "Sígueme y comprenderás el significado de la vida". Si vuestro Júpiter es

fuerte, entonces la vida es una aventura, pero os podéis identificar tan íntimamente con eso que podéis pensar que conocéis el sentido de la vida; y esa presunción puede ir de la mano de la *hybris*. La religión solía canalizar nuestros impulsos jupiterianos cuando los poníamos en manos de sacerdotes y rabinos. Hoy en día pocas personas hacen eso: ¡hasta un poco de conocimiento se convierte en algo peligroso! Pero supongo que existe un mecanismo a prueba de fallos cuando nos movemos en territorio jupiteriano, al efecto de que cuando nos elevamos demasiado podamos volver al suelo sin daño alguno. Por otro lado, ignorad la llamada a la aventura: perderéis toda esperanza y fe en las infinitas posibilidades de la vida y acabaréis con una vida no vivida. Quizá la tendencia jupiteriana a la aventura y al exceso es lo que conduce a la templanza y a la moderación después de todo. Y así es como el viajero, finalmente, adquiere sabiduría.

Si tengo a Júpiter en Fuego, entonces creo simplemente porque sí. Si está en Aries, mi creencia y mis actos son una sola cosa. Si está en Leo, creo en mí mismo cuando estoy en medio de la creación. En Sagitario, mis creencias me impulsan hacia el futuro —creo en el futuro y lo sigo según se va desvelando—. Las imágenes del potencial desvelado hablan directamente a través de Júpiter en Fuego. Júpiter en Fuego es grande por "conocer" el sentido, el propósito y la pauta de las cosas porque accede al potencial espiritual de éstas. No obstante, debe controlarse; y a menos que esta visión tenga en cuenta lo que todas las cosas creadas comparten, no irá bien. Los visionarios que olvidan el tamaño del conjunto de la gente a la que pueden afectar sus acciones es generalmente destructiva.

Oyente: ¿No vas a decir nada sobre Júpiter en los demás elementos?

Darby: Ahora mismo quiero hablar de los signos de Fuego; y según vaya hablando, diré algo sobre los planetas en cada signo. Después volveré a Marte, al Sol y a Júpiter y a su efecto sobre los demás elementos. Recordad, no obstante, que estoy impartiendo seminarios sobre todos

los Elementos, por lo que, al final, habremos dicho algo sobre todos los planetas en todos los signos de una u otra forma.

Hay algo sobre lo que estuve pensando algún tiempo y que me gustaría mencionar aquí. Júpiter describe el lugar en que tenemos más confianza, en que estamos “más llenos de nosotros mismos”; y creo que también describe la fantasía que tenemos de nosotros mismos como seres sexuales. Describe cómo nos vemos a nosotros mismos como Amantes (que no Amados). Me refiero a la imagen positiva que tenemos de nosotros, ¡a pesar de que en nuestro camino recibamos pruebas de lo contrario!

Si pensáis en el antepasado mítico de Júpiter, Zeus, os daréis cuenta de lo cierto que es lo que os acabo de decir. Cierto día empecé a realizar alguna comprobación sobre ese particular con alguna de mis amigas. «La gente no es sincera respecto de sus fantasías sexuales de sí mismos como amantes», le dije. Ella respondió: «Bueno, yo tengo a Júpiter en Géminis en la casa I, por lo que está en cuadratura a mi Sol en Piscis y opuesto a mi Marte en Sagitario, y pienso que los dos hombres más sexys que haya visto son Harpo Marx y Billy Wilder». Yo le dije: «¡Pero si Harpo era mudo!». Ella me contesto: «No para un Piscis. Fue un brillante comunicador. Y Billy Wilder era una persona enormemente expresiva, alocada y divertida». Pensando en ello ahora, debería haber preguntado a mi amiga si ella misma se veía como una amante alocada y entretenida. Venus y Marte nos hablan del amor físico y real que sentimos, ¡pero Júpiter de nuestras fantasías amorosas!

¿No os parece que sería una línea de investigación interesante? A pesar de todo, puede ser difícil llegar a la verdad de las fantasías de la gente sobre sí misma al principio. Debemos recordar siempre que Júpiter es regente de Piscis, por debajo de la influencia más amplia de Neptuno, por lo que también tiene un lado secreto.

Aries

En la expresión Aries del Fuego, el impulso que surge del potencial imaginario es rápido y potente. A menudo la imagen en sí es apenas consciente. Aries parece actuar tan rápido en sus impulsos que puede parecer como si la imagen y el impulso surgieran al mismo tiempo. «¿Por qué lo hiciste?», preguntamos a nuestro cliente o amigo Aries. Siempre hay un resultado imaginado que alimenta el impulso, pero la respuesta está contenida en el producto final del impulso. La chispa se ha encendido y la persona y la llama se han fundido en una sola cosa.

Ésa es la razón por la que las personas con planetas en Aries parecen tan voluntariosas. La chispa inflama la voluntad y la voluntad hace que la persona avance a lograr algo, a llegar a alguna parte, a iniciar algo. Por supuesto, muchas veces ese movimiento hacia adelante es obstaculizado —¡los planetas en Aries no siempre están en trígono o sextil con el resto!—. Cuando el impulso irrumpe y es bloqueado por otra energía igualmente potente aparece la frustración, como ocurre con cualquier planeta que se bloquea.

Cuando se trata de la energía de Aries, si el bloqueo se prolonga mucho tiempo, el impulso muere. Necesita del movimiento para mantenerse vivo. Requiere una acción inmediata, lo que desde luego no siempre es posible. Los impulsos surgen y a menudo son aplastados —lo que es parte de la vida diaria, pero que los Aries sienten de forma muy agu-

da—. Si un número suficiente de chispas se convierten en llamas —en otras palabras: si un número suficiente de inspiraciones se transforman en acciones que a su vez llevan a un acto de creación—, entonces la persona se siente viva y llena de energía. Si, por el contrario, se bloquean demasiadas chispas y no se traducen en acciones que produzcan algún resultado, la persona pierde energía y acaba dando furiosas vueltas y llevándose los muebles por delante.

Planetas en la casa I

La casa I está asociada a Aries. Describe la forma en que nuestro comportamiento inconsciente y apariencia física dejan huella en nuestro mundo. Somos siempre conscientes del efecto que los demás causan en nosotros, pero con mucha frecuencia no lo somos del impacto que nosotros causamos en los demás. El Ascendente describe la imagen que la personalidad presenta y a través de la cual nos expresamos. Es una imagen, pero a menudo nos vamos pareciendo más a esa imagen según nos vamos haciendo viejos. Parece funcionar como un ideal para el desarrollo de la personalidad. El signo en la cúspide de la casa I, el Ascendente, señala a un planeta, que normalmente ocupa cualquier otra posición. Este planeta proporciona la motivación interna que impulsa la imagen. Por ejemplo, Aries en ascenso se colocará instintivamente a la altura del desafío, mientras que los demás encontrarán que eso es, generalmente, duro o agresivo. Pero Marte nos dice qué es lo que activa el instinto de lucha o de desafío al mundo. En la VII serán normalmente los demás; en la IX puede ser la imagen del viaje o la educación lo que active el instinto de saltar a la acción. Las personas con Tauro en ascenso transmiten una sensación de seguridad, si bien alguien con Venus en Cáncer en cuadratura a Marte en Aries puede crear una imagen de seguridad, aunque en el fondo busque acción y pelea. Bajo as acciones de muchas personas existen motivos de los que éstas no son conscientes; y con frecuencia sus deseos van en una dirección distinta, lo cual puede provocar confusión.

Cuando los planetas forman conjunción con el Ascendente, colorearán fuertemente vuestro enfoque instintivo de la vida. Saturno sobre el Ascendente endurecerá las reacciones, no importa el signo en el que se halle. Hay que mirar a toro pasado para descubrir qué es lo que impulsa a la personalidad. Así, por ejemplo, si Venus está conjunta al Ascendente en Aries y Marte se halla en Capricornio en la casa X, puede que Venus os despiste un poco antes de que os deis cuenta de que lo que verdaderamente impulsa a la persona es la necesidad de dominar una determinada materia o profesión y lograr algo reconociblemente útil para el mundo.

A veces hay otro signo que, juntamente con el de la cúspide, ocupa una buena porción de la casa, y es posible que otro planeta ocupe ese signo. Así, nos quedamos con la primera impresión, pero vamos descubriendo nuevas capas a medida que profundizamos en esa persona. Por ejemplo: Piscis en ascenso puede conducirse como un corderito; pero si Marte está en Aries en la casa I os daréis cuenta de lo poco que tarda esa persona en encenderse, ya sea de inspiración o de rabia. Cada vez que se presente un desafío este Ascendente en Piscis se convertirá en un guerrero.

Planetas en Aries

Aries está regido por Marte. Hemos visto a Marte como acción, voluntad y deseo. Es el guerrero del Sol, ¿verdad? Lucha por y defiende el reino de todas las formas posibles. Podríais decir que, si está bien aspectado, que ha sido entrenado por buenos mentores. Lo importante es recordar que su naturaleza le lleva a luchar en nombre del Sol. Pero no siempre lucha con sensatez. La mayoría de nosotros llega a poseer sabiduría tras cometer los errores más estúpidos. Claro que hay personas que no llegan nunca a alcanzar ningún tipo de sabiduría, no importa los errores que cometan; pero nosotros sí aprendemos algo a medida que vamos avanzando —somos más sabios allí donde antes fuimos unos estúpidos—. Es nuestro Marte el que se estampa con esa pared que nos

hace crujir los huesos; pero también es nuestro Marte el que irrumpe para proteger y defender nuestra energía vital. No importa dónde esté Marte en nuestra carta natal, no importa en qué signo, en qué casa o cuáles sean sus aspectos. Siempre va a expresarse con crudeza durante parte del tiempo.

Oyente: Cierto día le preguntaron a un anciano que siempre se sentaba a la sombra del árbol: «¿Cómo has llegado a ser tan sabio?». Él respondió: «Buenas decisiones». Siguieron preguntándole: «¿Y cómo llegaste a tomar esas buenas decisiones?». «Buenas experiencias», respondió él. Aún le preguntaron: «¿Y cómo llegaste a adquirir todas esas buenas experiencias?». «¡Malas decisiones!».

Darby: ¡Muy bueno! Probablemente sea nuestro Marte el que nos lleva vivir las experiencias de las que habla este chiste. Por naturaleza, Marte señala a esa parte salvaje y sin domar de uno mismo. No se puede civilizar por completo. Puedes usar a Saturno para reprimirla, pero escapará de esa cárcel, cometerá un crimen y después volverá a esa cárcel. En términos de energía vital, la lucha forma parte de su naturaleza, por lo que no está hecho para aguantarse. La acción de Marte se acaba con el último suspiro. Nadie puede suprimir a Marte. Puedes detenerlo por un tiempo, puedes pervertirlo, pero sigue peleando. Ésa es su naturaleza. Está ahí para servir al Sol a través de sus armas; y en esa misión las usará todas de una forma u otra hasta la última. Puede ser crudo en su expresión, pero su motivación es pura y simple. A Marte le impulsa la imagen del ser esencial del Sol y su objetivo es mantener con vida al rey lo bastante para que, dadas las circunstancias adecuadas, éste pueda cumplir su propósito o razón de ser.

Con **Marte en Aries**, por tanto, el impulso está claro —cuando la persona va tras de algo, las intenciones son muy evidentes—. Con Marte en Aries generalmente el objeto del deseo no está lejos en el tiempo. Está a un tiro de piedra. Si se convierte en algo que se tarda más de lo esperado en conseguirse, se vuelve agotador y hace falta un Saturno fuerte en algún lugar de la carta para hacer que Marte se levante una y

otra vez, manteniéndolo en el camino. A veces también Júpiter puede conseguirlo, a base de inflamar a Marte con nuevas visiones después de haberse colapsado.

Marte expresará el lado más rudo de su naturaleza si está en Aries, donde actuará, de pronto, forma descaradamente egoísta. En una persona generalmente amable eso resultará chocante para quienes le rodean, si no para sí mismo. No importa lo complejas o confusas que sean otras facetas de la personalidad: este Marte se abre paso con fuerza y se zambulle en la vida con gran energía, marcándose como objetivo aquello que le ha inspirado. A Marte en Aries le inspiran las personas brillantes y atrevidas, aunque con una frecuencia extraña atraiga a personas más pasivas para relaciones de larga duración.

Echemos un vistazo ahora al **Sol en Aries**. Aquí está en el signo de exaltación. El Sol brilla alegremente en Aries. Brilla con pasión y energía. El Rey se ilumina cuando atraviesa el reino de Marte. Ahora bien, este Sol tiene algo interesante que contarnos. A mí me parece que el Sol sigue a Marte durante la juventud de la persona —el "deseo del corazón" es obtener lo que quiere, ¡aquí y ahora!—. No obstante, he conocido a Aries que, habiendo atravesado una especie de crisis espiritual en cierto momento de sus vidas, parecen poner la energía de Marte, su naturaleza desiderativa, al servicio de algo más grande que su propia satisfacción. Los objetivos se logran a través de la voluntad, la pasión y la energía y es todo muy excitante. Desde luego, la excitación no dura mucho y el Sol tiene que enviar a Marte a explorar viajes para encontrar nuevos retos. La posición de Marte por signo, casa y aspectos nos dirán qué imágenes enviará Marte de vuelta. Normalmente esas imágenes serán de varios tipos, previamente a que el Sol central en Aries se ilumine nuevamente con su energético y querido «sentido del destino».

Oyente: ¿Qué pasa si el Sol está en Aries en cuadratura a la conjunción Marte-Saturno en Cáncer? ¿Brilla alegre el Sol en esas circunstancias?

Darby: Me estáis provocando, ¿no? ¿ Por ventura hemos entrado en el territorio de Marte? Muy bien, acepto el reto. Marte y sus aspectos no pueden ocultar el hecho de que el Sol se halla en el signo de su exaltación. Pero en el ejemplo que pones, forma cuadratura con Marte en el signo de caída de éste y con Saturno en el signo de su exilio. ¡Un material bastante poderoso! Así, el Sol busca iniciar la actividad —su objetivo es poner las cosas en movimiento, internarse en territorio desconocido, ser la locomotora del tren—. No tiene que ser el único —la afirmación de que Aries quiere ser el primero y sólo el primero es una falacia—. Aries quiere formar parte del primer equipo, parte del grupo que va en cabeza de los demás grupos. A Aries no le interesa particularmente la soledad, como a otros signos podría ocurrirles.

Ahora bien: aquí —con Marte y Saturno luchando en territorios muy alejados de casa, en los dominios de la Luna— el Sol en Aries debe enfrentarse a unos obstáculos que no son los propios de un rey guerrero. Su soldado se dedica a drenar pantanos, alimentar a la gente, reconstruyendo viviendas y habiéndoselas con emociones de su personal doméstico. En otras palabras, este Sol en Aries puede tener que combatir con cosas que parecen interponerse en su camino hacia la "verdadera" batalla. Y esa batalla verdadera es la visión que lleva en su corazón; visión a menudo pre-verbal y sin imágenes claras. Es una visión que impulsa a la persona hacia adelante, pero que sólo puede ser percibida por aquellos que miran más de cerca, raramente el que tiene la visión. El coraje y la voluntad de lucha siguen estando presentes; pero en este caso el campo de batalla presenta más pantanos de lo que al rey e incluso al guerrero les gustaría. Por supuesto, algunas de las batallas más nobles se ganan en la parte más privada de nuestras vidas. El Sol en Aries es tan brillante a los quince como a los noventa años. Aun en el caso de que las batallas tengan lugar en territorios inexplorados, un guerrero es un guerrero, ¡y nada parece atenuar eso!

Oyente: Tengo a **Venus en Aries** y sé que se supone que está en "exilio". Pero no acabo de entender por qué eso es malo —no creo que sea egoísta con mi pareja—.

Darby: ¡Tienes que admitir, con Venus en Aries, que podrías haber dicho tal cosa! Pero quizá haya que examinar con más detenimiento esa noción de “exilio”. Algún día lo haremos. Por ahora, dejad que os diga que esa Venus en Aries parece disfrutar enormemente con el amor. No sé si es un problema de quien tiene ese emplazamiento, aunque puede serlo de quienes amen a esa persona. Venus en Aries se halla en los dominios de Marte. Por ello, se coloca un casco reluciente en la cabeza y sale a la carrera en busca del amor. ¡Se excita con la sola idea del amor! Le encanta amar. Su instinto natural la lleva a lanzarse al amor sin pensarlo y se comporta así durante un tiempo, al menos durante su juventud. Posee armas femeninas y al principio las usa salvajemente, hasta que después de un tiempo las va dominando. Dependiendo de otros factores, Venus en Aries es capaz de mostrar fidelidad; pero su corazón le dará un vuelco cuando se tropiece con la belleza, durante toda su vida.

Venus está en exilio en Aries porque en el amor, la satisfacción y el verdadero alimento tienen raíces muy profundas. Esos árboles de doscientos cincuenta años nos dan una sensación de seguridad y unas imágenes de continuidad que alimentan de verdad nuestra alma. Poseen una simetría y una elegancia que tocan algo eterno en nosotros. Representan el amor que ha sido sazonado durante cincuenta años y sigue alimentando y satisfaciendo nuestras necesidades más profundas. Venus en Aries no ve las cosas con esta perspectiva por naturaleza —por eso decimos que está en “exilio”—. La mujer que tiene a Venus en Aries puede resucitar a su amante con su amor; el hombre con Venus en Aries, a su vez, puede encender la chispa creativa hasta llevarla a su nivel más elevado de pasión creativa. Que esté en “exilio” o “detrimento” sólo significa que funciona de una manera opuesta a su naturaleza. Eso es todo.

Oyente: Mi clienta del viernes pasado tiene a Venus en Aries en cuadratura a Marte en Cáncer. Dijo que se enamoraba de hombres que, según sus palabras, habían sido “domesticados”, debido a que siempre veía en ello la posibilidad de que saltase la chispa de la aventura que ellos no

habían vivido todavía. El problema es que ella hacía que saltara esa chispa, pero que ya le aburría tener que “hacer todo el trabajo”, como ella dijo.

Darby: La parte más difícil de este trabajo, del trabajo que realizamos como astrólogos psicológicos, es cómo reconocer y ayudar al cliente a reconocer que somos todos nuestros planetas. La “guerrera” de tu cliente lucha por (y defiende) la seguridad. Éste es el terreno en que su “princesa guerrera” encuentra amor e inspiración. Tengo un cliente con Venus en Aries opuesto a Marte en Libra. Es muy inteligente y puede observar cómo él mismo ejecuta ese “baile absurdo”, como él lo llama. Le excitan enormemente las mujeres energéticas e inspiradas; pero en ese momento adopta la posición pasiva y ve cómo ellas le acaban tratando con desprecio. Trabajamos sobre aquellas imágenes que podrían activar su propia naturaleza venusina, lo que a él le resultó divertido. Pero la última vez dijo: «Me pregunto si una gran parte de mí no disfruta del indolente placer de verlas echar al fuego las flores que les acabo de dar porque, según dice, se las he dado por las razones equivocadas».

Oyente: ¿Y qué hay de la Luna en Aries?

Darby: La imagen de la amazona o reina guerrera está contenida en el imaginario de esta Luna, aunque dependerá de la posición por casa y aspectos de Marte. No olvidéis echar un vistazo a Marte cuando estéis analizando los planetas en Aries. Aquí la Luna toma su impulso de sus antepasados más valerosos, temerarios y proactivos, así que siempre tiene que estar en movimiento, en camino hacia la conquista de la cumbre de la siguiente montaña o del siguiente para mantener chisporroteando sus emociones. Si la madre ha transmitido una imagen de coraje y capacidad para realizar proezas, la Luna en Aries disfrutará de esas conquistas. Conozco a un montón de gente con la Luna en Aries opuesta a Neptuno en Libra y es complicado, porque desde muy niños están confundidos acerca del comportamiento correcto. La acción directa y la culpa van continuamente de la mano. Si uno puede ver que los demás se benefician de los impulsos propios, entonces ya se siente mejor. Los

impulsos más rudos de la Luna en Aries pueden refinarse a través del panorama más nebuloso de Neptuno.

Hablemos ahora de **Saturno en Aries**, que está en exilio. Estamos ante una conexión muy íntima y con fama de no ser una posición precisamente cómoda. Saturno está en Aries ahora mismo; y dado que hay en la sala personas que están en la mitad de su retorno de Saturno, dejad que os diga algo al respecto también.

Lo que noto en las personas con este emplazamiento es que su coraje y sus miedos los llevan a situaciones en que tienen que aprender "por la vía dura". Ellos pelean contra su propia voluntad. Han sido forzados a detenerse en su avance de una forma que pueden sentir que el mundo entero está contra ellos y que, aun así, tienen que continuar adelante. Éste es el meollo de la extraña yuxtaposición entre Marte y Saturno: Saturno está en exilio en Aries y Marte está en exaltación en Capricornio. Las limitaciones interiores parecen ser más difíciles de manejar para un guerrero que las exteriores, que son las que le fortalecen. Cuando Saturno se mueve en los dominios de Marte, cierra todos los bares, debido a que las peleas nocturnas molestan a la comunidad. Cuando Marte atraviesa el dominio de Saturno, abre escuelas de artes marciales, favorece la acción, agita la sangre, desafía las reglas de una forma tal que éstas deben ser examinadas o modificadas. Cuando veáis que Saturno está en Aries, echad un vistazo a Marte, para saber qué batallas está librando en nombre del Sol y luego fijaos la casa en la que Saturno se ubica, para saber en qué terreno la persona está intentando ponerse a cubierto.

Por ejemplo, un hombre con Saturno en Aries en la V y Marte en Piscis en la IV, con el Sol en Capricornio. Este hombre está construyendo un imperio para perpetuar el mito familiar y se ve a sí mismo como trabajando en gran parte por sus hijos. Saturno en Aries es el muro contra el que él se da cabezazos para aprender lo que es apropiado o no dentro de la estructura de la comunidad. Durante el retorno de Saturno, este hombre descubrirá lo mucho que puede controlar a sus hijos a tra-

vés del deseo de mantenerlos a salvo. Lo malo de Saturno en Aries es que tanto él como sus hijos competirán por ver quién establece las reglas y quien las rompe. Su hijo acaba de unirse a una expedición hacia la Antártida. Su padre ve eso como profundamente peligroso, pero le admira enormemente. Permite a su hijo que se vaya. Y tiene que continuar trabajando la lucha para mantenerle a salvo en algún otro momento futuro. Se imagina lo peor en caso de que no trabaje duro ese punto: Saturno en Aries.

Aquellos de vosotros que estéis viviendo el período de dieciocho meses que comprende el retorno de Saturno: haced un seguimiento de vuestros deseos. Aquellos de vosotros que podáis, empezad a cabalgar a vuestro Marte en vez de dejar siempre que sea él el que os cabalgue a vosotros. Esforzaos en conocer esa parte de vosotros mismos que protege vuestros deseos con todas sus fuerzas porque se siente amenazada por aquellos que no apoyarán que consigáis vuestros deseos. La casa que ocupa Saturno es aquello que defendéis. Marte es la manera en lo defendéis. Prestad atención. Traed eso a la luz de la conciencia, porque otra forma la frustración de querer algo y no conseguirlo puede generar un increíble consumo de tiempo y de enojo. Id tras aquello que queréis, pero, al mismo tiempo, estad preparados para renunciar a ello. Empezad a dominar vuestros deseos. Atreveos a arriesgar y os encontraréis en el inicio de una nueva aventura.

Pasemos ahora a Júpiter. **Júpiter en Aries** está en territorio de Marte y así, cree en lo que cree con pasión y fervor, actuando de forma instintiva conforme a sus creencias. Se precipita a la acción con las banderas al viento. Incendia su entorno con sus creencias, pero puede estar tan convencido de lo que cree que puede provocar la oposición de los demás. Júpiter en Aries impulsa a los demás actuar, o activa en éstos el guerrero interno. Sus convicciones son así personales, fieras y impulsadas por una fuerte necesidad personal: la de ser honrado por el coraje de mantener las propias convicciones.

Para Júpiter en Aries es casi imposible tolerar y comprender a alguien cuyas convicciones sean significativamente distintas a las suyas. Es maravillosamente valiente y lleno de buenas intenciones; y llegado el caso, puede medirse perfectamente con los desafíos que se le ofrecen. El lento paso del tiempo en la tierra puede aportarle sabiduría en la acción, pero igualmente puede enfriar su ardor una y otra vez. No obstante, siempre se puede volver a activarlo dejando caer granadas filosóficas en su patio.

Oyente: ¿Y qué nos dices acerca de **Quirón en Aries**?

Darby: Yo considero a Quirón como algo sobre lo que necesitábamos aprender cuando éramos jóvenes, pero que nadie en realidad sabía que tendría que enseñárnoslo. No es como Saturno, que describe un desequilibrio inherente a nuestra naturaleza reforzado por nuestro condicionamiento en la infancia. Quirón parece describir el abismo existente entre nuestro yo terrestre y nuestro yo espiritual. El signo, casa y aspectos de Quirón describirán dónde y cómo sentiremos esa diferencia.

Ése es un lugar doloroso y por eso intentamos sanarlo, tender puentes y eso os lleva a realizar un viaje. Todos habéis leído el libro de Melanie sobre Quirón[15], habéis trabajado con él y seguro que os habréis hecho una buena idea de lo que significa ese emplazamiento. Sólo voy a decir un par de cosas que notado por mí misma.

Quirón en Aries es el verdadero opuesto a Marte en Aries, en más de un sentido. Con Marte en Aries, las imágenes emergentes os mueven a la acción, lo que incrementa la excitación, hace arder la sangre y os empuja hacia uno u otro extremo. A través de esta experiencia os sentís vivos. Con Quirón en Aries, las imágenes os ponen en movimiento también, pero hacia la brecha existente entre vuestro cuerpo animal y vuestro yo espiritual. Aquí es donde se halla vuestro dolor, vuestra herida. Sentís el poder de la imagen que emerge, pero ésta genera a su vez

[15] *Significado y simbolismo de Quirón*, Urano, Barcelona, 1991. *(N. del T.)*

una conciencia de impotencia al enfrentarse a algo que en sí mismo es insanable. Tenéis que actuar, moveros; pero no sabéis cómo hacerlo. Podríais decir que vuestros padres no os enseñaron a correr correctamente, o a saltar del columpio. Tenéis que arriesgaros, pero el riesgo reabre la herida. No podéis parar, porque allí donde se emplaza Quirón tenéis que hacer lo que tenéis que hacer; no podéis no hacerlo. Y al hacerlo, la herida se abre y es la herida de la encarnación. El Fuego puede saber que el mero hecho de encarnarse ya supone una distorsión, una herida, y que la verdadera naturaleza de la vida subyace en curar esa herida. Cuando Quirón está en Fuego, la cura reside en usar la imaginación. Es la manera en que uno reacciona a las imágenes que exigen coraje lo que constela el sentimiento de indefensión en vuestra vida.

Oyente: Mi padre es Sagitario con Quirón en Aries. Nunca tuvo la confianza suficiente para cambiar de trabajo. Mi madre tiene una conjunción Sol-Marte; y cada vez que a mi padre le ofrecían un trabajo, ella decía: «¡Acéptala!». Pero él nunca se atrevió. No tenía fe en sus capacidades. Permaneció siempre en su puesto de trabajo. Tiene a Venus en Sagitario y el Sol en cuadratura a Urano, pero permaneció toda su vida laboral en el mismo trabajo. Otros hubieran aceptado la oferta y el riesgo, pero él no. Mamá le hubiera empujado a arriesgarse en otro trabajo, pero él simplemente no se atrevió.

Darby: Quirón nos hace ser conscientes de las personas de nuestro entorno que se atreven a hacer lo que nosotros no nos atrevemos y eso mantiene la herida abierta.

Oyente: Desprecia a la generación de jóvenes que surgen hoy en día. Dice: «Bah, eso no es más que teatro» respecto de alguien que aprovecha la oportunidad y lo apuesta todo a una nueva aventura empresarial. Estábamos en el bar. Me enfadé y le dije: «Papá, dices eso porque tú no eres más que un fracaso». Se sentó y frunció el ceño diciendo: «No es un pecado ser mediocre».

Darby: Bueno, eso es interesante. ¿Conoces a Quentin Crisp? En una entrevista que le hicieron en televisión dijo: «Sé sólo lo que eres. Si eres mediocre, sé absolutamente mediocre. Sé tan mediocre que todo el que te conozca lo haga por tu perfecta mediocridad. Convierte eso en tu estilo». ¿Estoy segura de hablar de un Sagitario? ¡Un signo de Fuego siendo mediocre! ¡Y tu padre es Sagitario! Pero suelo pensar que Quirón en Aries tiene ese problema del que hablabas. "Si voy hacia adelante con esa imagen en la cabeza, me barrerán del mapa". O podría ser también que la imagen de movimiento en su interior tiene algo que le hace parar en seco. Quirón en Fuego siempre apunta a una imaginación herida. La verdadera naturaleza de la imagen obstaculiza el progreso del movimiento hacia la acción.

Vencer a la imagen oscura y aterradora comporta lo que llamamos coraje. Comparad eso con Saturno en Aries, donde las advertencias del peligro contenidos en la imagen son ignorados. Conocí muy bien a alguien con Saturno en Aries, alguien conocido públicamente por su valor. Cierta vez le pregunté acerca de su valentía y me dijo que la mayor parte de las veces no era verdadero coraje, puesto que nunca percibió el peligro en sus actos, tal y como podría hacerlo una persona más imaginativa. Me habló de una temporada en que él y un médico tenían que llegar rápido a un pueblo porque había alguien muy enfermo allí. El camino más rápido pasaba por atravesar a nado un río infestado de cocodrilos. La otra posibilidad nos hubiera llevado un día de camino. Me dijo que el médico mostró un valor increíble al atravesar el río, debido a que su imaginación estaba terriblemente exacerbada y él, en cambio, estaba casi paralizado por el miedo. Mi amigo que eso era valentía de verdad.

Con Saturno en Aries hay un desequilibrio en la energía y el coraje temerario que impulsa a la acción. Por eso estas personas son, con frecuencia, increíblemente valientes. Entonces se quedan atascados por algo que no detendría a nadie más. No es nada. ¿A quién le asusta eso, más que a él? No obstante, los obstáculos que han superado son enormes y no tienen ni idea de que eso precisamente es el coraje. Es el des-

equilibrio entre coraje y temeridad. Es una intensidad de deseo, una intensidad del impulso de desear, que en esta vida será modificado y adaptado a los límites humanos. Si no hay nada más, Saturno es el planeta civilizador.

Oyente: ¿Cómo sanarías una imaginación herida?

Darby: No estoy segura de que podamos curar todo aquello que se conecta con Quirón. No obstante, allí donde hay una herida uno ha de intentar curarla —lo que es perfectamente natural—. Recordad que Quirón es sanador y mentor de héroes. Hace falta valor para iniciar un viaje hacia la curación. Si Quirón en Fuego representa la imaginación herida, quizá sea conveniente reconocer que la herida subyace en la manera en que uno trata con la brecha entre su imaginación, su visión de la realidad y sus acciones reales. En Aries, eso significa que uno presta atención a lo que ocurre entre la imagen que surge más allá de su natural inquietud que le impulsa al movimiento y al cambio y a la acción que uno emprende. El camino a seguir podría consistir en realizar actos pequeños de valor. Me viene a la cabeza Nelson Mandela.

Ascendente Aries

Éste es el signo Ascendente más instintivo, el que simplemente actúa —su vehículo de expresión es la acción— y tiene poca o ninguna conciencia de por qué la gente reacciona a sus actos de la manera en que lo hace. Fijaos en Marte para saber qué es lo que le mueve a la acción. Tengo una amiga con ascendente Aries y Marte en Libra en la VII que siempre está en ebullición, ya sea con alguien o frente a alguien. Una vez la vi estallar de rabia cuando una vendedora no quiso venderme una prenda de ropa por el precio de venta, debido a que, aunque la prenda estaba en el perchero, fue colocada indebidamente en ese lugar y realmente no estaba en venta. Yo dije: «Está bien». Ella me replicó: «No, no está bien. ¡No es justo!». Y fue a por la vendedora como un misil, hasta que por fin salió el responsable de sección y nos pidió disculpas.

Os lo podéis imaginar: no recuerdo si el responsable dejó que me llevara la prenda por el precio de venta o no, ¡pero sí el escándalo que armó mi amiga!

Es algo muy propio de Aries. A menudo hay un alboroto. Hay excitación y riesgo; y todo en nombre de los temas del signo que Marte ocupa. Las personas con este Ascendente provocan de verdad que las cosas ocurran. Pero tienen que esforzarse mucho en no olvidar para qué las provocan, cuando tienen problemas con los demás. Parte del problema es la acción que ellos han realizado: para ellos la razón es obvia, pero para los demás puede ser perjudicial o una muestra de insensibilidad.

Planetas exteriores en Aries

¿Os habéis percatado de que no ha habido un planeta exterior en Aries en casi sesenta años y que no tendremos otro por dieciséis años más[16]? El grupo de **Urano en Aries** es ciertamente fogoso. Voluntariosos y excéntricos, excitantes por naturaleza, la mayoría de ellos lo tiene en cuadratura con Plutón en Cáncer y otra buena parte de ese grupo, nacida allá por 1930, lo tiene además en cuadratura con Saturno en Capricornio. Tiempos difíciles y gente dura de pelar —al menos los que todavía viven en el día de hoy—.

Éste es un grupo humano duro y exigente que todavía está luchando contra los errores que percibe en el mundo. Odian ser encasillados y, si están de acuerdo con vosotros sobre cualquier asunto durante mucho tiempo, desconfiad. Por supuesto, Urano en Aries es más potente cuando se halla en conjunción con los planetas personales. Conozco a algunas personas que lo tienen en conjunción a Júpiter en Aries: sus ideas son estrafalarias; pero ningún hecho ni argumento hará que den su brazo a torcer en aquello que “saben”. Ellos lo ven de esa manera; y si

[16] Urano entró en Aries en marzo de 2011, coincidiendo con la llamada “primavera árabe”. Permanecerá en ese signo hasta mayo de 2018 *(N. del T.)*

vosotros no lo veis igual, ¡es que habéis pasado por alto algo importante!

Leo

Ahora toca analizar el fuego de Leo, el fuego central, y las imágenes que surgen a partir de ese fuego. Cualquier planeta en Leo entra en acción por el sentimiento de calidez que surge de la expresión de su luz, de una manera tal que es recibida con aprecio o amor. Los planetas en Leo miran siempre al Sol, en cuya luz se bañan, o bien están un rato a la sombra para descansar y volver, furtivamente, otra vez a la luz.

Planetas en Leo

Leo está regido por el Sol, por lo que es muy natural para el **Sol en Leo** buscar un lugar en el que pueda ser el centro de atención alrededor del cual los demás vivan sus vidas aprovechando la calidez que irradia Leo. Los nativos con el Sol en Leo necesitan brillar y atraerán a los demás por su capacidad o por su capacidad de generar una atmósfera en que ocurran cosas excitantes. No todo nativo de Leo es cálido y generoso. La posición del Sol y los aspectos de éste a la Luna, Venus y Marte añadirán más detalles acerca de su expresión personal y lo que ocurre entre ellos y los demás. Pero sí es cierto que todo Leo lleva una imagen en su corazón que le coloca en el centro del escenario; por eso genera un campo energético que constela ese escenario. Que sea un escenario alegre o no depende de otras circunstancias. Creo que debe ser difícil ser un Leo en la actual atmósfera acuariana, en que no es consi-

derado políticamente correcto tener el espíritu orgulloso y exigente que a menudo exhiben los Leo[17].

Oyente: ¿Qué hay de los Leo cuyo Sol está en conjunción a Plutón?

Darby: A la generación de Plutón en Leo se le añade la presión de que cualquier acto suyo, por simple que sea, se examina con lupa debido a sus oscuras implicaciones. Su generosidad es a menudo sospechosa y las "necesidades de su ego" se consideran pasadas de moda. Plutón estuvo en Leo desde 1938 a 1958, por lo que hay muchos nativos de Leo cuya necesidad vital de ser el centro alrededor del cual los demás se muevan y respiren, está bajo sospecha, incluso para ellos mismos. El principio de Leo hierve en el caldero de Plutón durante esa época. El impulso natural de esos Leo se yergue contra la presión del proceso de evolución que exige que ellos pasen por una especie de transformación que les va a brindar una mayor conciencia de las necesidades de grupos de personas más grandes y más lejanos. Pero la necesidad básica del Sol es brillar. Pero mientras en otros signos el Sol brilla haciendo lo que ese signo exige, ¡en Leo simplemente se le exige brillar! Puede verse recalentado por Urano en Leo u oscurecido por Plutón en Leo. Los aspectos que reciba de otros planetas nos dirán qué es lo que es lo que refuerza su poder y qué es lo que interfiere con él, pero la imagen en el centro del corazón es simple: brillar y estar alegre. Brillar y ser visto.

Los Leo las han pasado canutas en todos los aspectos durante un tiempo. Neptuno en Escorpio desafía igualmente a los Leo nacidos en ese grupo. ¿Y qué decir del paso de Plutón por Escorpio? ¿Qué les hizo a los Leo de ese grupo ese tránsito?

---

[17] Urano entraría en Acuario en enero de 1996. Posiblemente ésa sea la "atmósfera acuariana" a la que se refiere la autora, cuyo seminario se impartió en las postrimerías de 1996. Añadamos que Neptuno reforzó esa "atmósfera" al entrar en Acuario en febrero de 1998 *(N. del T.)*

Darby: Tienes razón. Eso es debido a que Plutón se movió muy rápido durante esos años. Pero a pesar de esos aspectos y tránsitos, el Sol en Leo debe brillar —ése es el mandato interno y así lo hará a través de cualquier casa en la que se encuentre y a través de los aspectos que reciba—. Raramente abandonará la esperanza de obtener amor y respeto durante cualquier período de tiempo, no importa lo que la época desafíe su derecho a tener esa esperanza.

Oyente: ¿Y no tiene **Marte en Leo** la misma expectativa? ¿No dice "Me querrás cuando entre en acción" o "¡Te encantará lo que voy a hacer!".

Darby: Cuando Marte está en Leo, debéis mirar al Sol para saber qué imágenes están iluminado el camino de ese Marte. Hay que poner a Marte siempre en relación con el Sol, dado que es el guerrero de éste; pero cuando está en Leo mostrará aún más fiereza al estar tan conectado con su señor. Marte aquí impulsa a la expresión creativa del yo. Se enciende por la visión de algo que "yo" puedo crear. Y sí, puede que estés en lo cierto: espera no sólo que lo amen cuando entra en acción, sino también cuando lo hace por aquello que brilla a través de su Sol. Por ejemplo: un nativo con el Sol en Aries y Marte en Leo se encenderá y esperará lo aprecien por su valentía y su innovación.

Oyente: ¿Y a un Géminis por su ingenio e inteligencia?

Darby: Humm… ¡y por sus ácidas réplicas cuando la gente se acerca demasiado a ellos!

Oyente: Tengo varios amigos con Marte conjunto a Saturno y Plutón en Leo.

Darby: Mucha gente los tiene, dado que Marte formó conjunción con Saturno y Plutón durante unas cuantas semanas a finales de 1947 y de nuevo a principios de 1948. Dejadme decir un par de cosas sobre Plutón

en Leo. Luego hablaremos de Saturno en Leo y volveré otra vez a Plutón en Leo.

Plutón en Leo describe una época en que en el caldero plutoniano se introdujeron las cualidades de liderazgo y expresión creativa del yo —todas las incluidas en los dominios de Leo—. Y eso le ocurre a un grupo de gente que se ve forzada a cambiar la manera en que se expresan ciertas cosas —las de Leo—. No recuerdo bien de donde proviene este dicho, pero quienquiera que fuese que lo dijo, acertó de pleno: Plutón describe la tarea evolutiva de una generación. Plutón en Leo destruye y recrea nuestro sentido de la identidad —lo que representamos como especie en este planeta—. Durante el tiempo que estuvo Plutón en Leo hubo un período de dos años y medio en que se le unió Saturno.

Los nacidos bajo **Saturno en Leo** están dando forma a martillazos a la expresión creativa de su yo, con las limitaciones impuestas a través de la casa que ocupa Saturno. Ésa es una forma de decirlo. Saturno en Leo habla de la necesidad ineludible de brillar, pero también de hacer eso de manera correcta, apropiada, útil y perfecta. Meted a Saturno y a Plutón en Leo y tendréis un grupo de personas cuya necesidad de brillar se verá encajada en la forma correcta dentro de una zona volcánica en que se revela la naturaleza oscura del fuego. En este caso se podría trazar un paralelismo con el descubrimiento del enorme poder del fuego en la bomba atómica.

Oyente: ¿Sirvió para algo?

Darby: Así lo creyeron quienes la utilizaron. Saturno conjunto a Plutón en Leo modela las necesidades de su ego bajo una gran presión. Plutón dice “renovarse o morir” y Saturno trabaja constantemente para que la luz tenga una utilidad práctica. Añadid a Marte a la mezcla y tendréis los tres niveles —personal, impersonal y transpersonal— juntos. La necesidad impulsada por el deseo de crear, de brillar en la acción, opera en los límites del campo en el que se busca una utilidad práctica a la

luz; la intensidad que desprende el proceso reside en el sentimiento de que si uno se cambia a sí mismo puede cambiar el mundo.

Cuando esta conjunción forma cuadratura con el Sol en Escorpio, la presión por crear algo, ser útil y transformarse a uno mismo es grande, pero se siente bien. Puede ser incómoda, pero sienten que están haciendo lo que les corresponde. Los nativos de Tauro a menudo se sienten alienados por las frustraciones que experimentan, pero a medida que van llegando a lugares donde pueden descansar o sentir placer, son capaces de seguir adelante. Los nativos de Acuario pueden quedar atrapados luchando contra ese "enemigo externo" con bastante frecuencia. Y los que tienen al Sol en Leo en medio de esa conjunción viven el proceso en su lucha diaria por sentirse realizados personal, social y colectivamente a través de sus actos de amor y creatividad.

Oyente: ¿Y qué pasa sí…?

Darby: Esperado. Vamos a parar aquí para comer. ¿Os habéis dado cuenta de que, cada vez que entramos en territorio plutoniano, la cosa se pone obsesiva?

* * * * *

¿Listos para echar un vistazo a **Júpiter en Leo**? Es un territorio completamente distinto al que hemos dejado antes de comer. ¿Alguien tiene algo que decir sobre este Júpiter?

Oyente: Júpiter ofrece al nativo una imagen noble de sí mismo.

Darby: Sí, en el mejor de los casos son personas nobles, y en el peor son fachendosas y llenas de falso orgullo. La imagen que los empuja a la aventura, la promesa de hallar un sentido a la vida es grande y generosa. Una persona con Júpiter en Leo que trabaje en una fábrica soñará con viajar un día a Río de Janeiro, ver "sus" pomos en todas las puertas y con la gente encantada de conocer al que fabricó esos pomos tan pre-

ciosos e internacionales. Júpiter en Leo se ve a sí mismo como persona de buen corazón, leal y generosa, desde el momento en que se identifica con la mejor imagen de sí mismo. Cuando se identifica demasiado con esa imagen es arrastrado por su lado más oscuro, mezquino y pequeño. Y si está en la casa VII, normalmente verá a los demás bajo su mejor luz.

Estoy acordándome de Marsilio Ficino, con su Júpiter en la VII conjunto a Neptuno —aunque no fuera consciente de éste último—. Veía a los demás a partir de la mejor versión de sí mismos. Siendo un Escorpio con el Sol en la casa IX, ese Júpiter le concedió la suficiente confianza en sí mismo para ser un maestro de aquellos a quienes admiraba profundamente, a pesar de que Saturno encima de su Ascendente Acuario en cuadratura al Sol le añadía inseguridad. Fijaos en el Sol para ver en quién cree este Júpiter en Leo. El Júpiter en Leo de Ficino le dijo que iba a ser maestro de grandes hombres, de héroes. Y recordad: Júpiter transmite visiones que le llevan a uno hacia adelante. No dice lo que uno es siempre, sino lo que uno puede ser, en el mejor de los casos.

Oyente: ¿Y qué hay de **Urano en Leo**?

Darby: Urano en Leo lanza imágenes de libertad personal hacia su grupo. Quienes tengan sus planetas personales en conjunción con Urano en Leo reciben su inspiración de imágenes bastante lejanas de aquello que es posible ser. Al decir esto es posible que, siguiendo a vuestro corazón, encontréis vuestro grupo; pero este grupo humano tiene que experimentar lo que significa “seguir vuestro corazón”. Y los experimentos a veces tienen éxito y a veces fracasan. Este grupo tiene que experimentar con la expresión creativa, y que estén cómodos con la experimentación depende de lo conservadora que sea el resto de la carta.

Fijaos en el Sol para ver cuál es la imagen personal que lo informa y después mirad a Urano en Leo para ver en qué área este desarrollo personal del destino se puede convertir en radical. Tengo un amigo con Urano en Leo cuyo Sol está en conjunción con Mercurio en la IV y un

montón de planetas en la III. Tiene a la Luna en Leo en la X, pero no está conjunta a Urano, que se halla en la XI. Es novelista y se encuentra con todo tipo de grupos en cualquier tipo de situaciones; y esos grupos surgen en las situaciones más inverosímiles. Sus libros sorprenden, provocan placer, enfado, iluminación y vuelven del revés las visiones de la gente acerca de ella misma. Se ve a sí mismo como alguien que simplemente hace su trabajo. Pero conoce bien las reacciones que su trabajo provoca.

Ahora dejadme deciros algo sobre los planetas personales, Luna Mercurio y Venus. Recordad: tened presente siempre al Sol y a su dirección centrípeta, porque eso os dirá de dónde toman esos planetas su imagen. Si el Sol está en Leo y Mercurio también, el servicio de información obtiene los datos del mismo lugar que el Sol recibe su mensaje al efecto de brillar. Pero cuando el Sol está en Cáncer o Virgo, uno recibe la información a través de imágenes que van directamente al corazón, lo cual puede ser bastante incómodo para el Sol. Uno se relaciona con esa información de forma muy personal y se comunica apasionadamente Mercurio en Leo; y eso recalienta a Virgo, haciendo que no parezca el cliente frío y mesurado que él cree que es. Hace hervir también las aguas de Cáncer y a veces expone a Cáncer a una luz más brillante de la que éste se supone que irradia. Cualquier cosa respecto de la cual Cáncer se muestre protector se va a traducir a un lenguaje apasionado a través de las imágenes que Mercurio provee.

Venus en Leo ve generalmente a su madre como el centro de atención cuando el nativo es joven, lo que es una imagen que uno está contento o no de llevar. A menudo existe una ambivalencia en el hecho de ser uno mismo el centro de atención. El Sol nos dirá qué es aquello que tiene más valor para la persona con Venus en Leo y que querrán más a aquellos que aprecian sus dones. Uno puede ser apreciado por la luz que irradia. En el momento en que esto no es así, la luz disminuye y el sentido del valor personal se eclipsa. La expresión creativa del yo constituye siempre el camino de vuelta cuando Venus en Leo se siente

sola o falta de amor. La imagen del fuego exige que uno sea creativo y ofrece alegres recompensas por el esfuerzo.

Me viene a la memoria un nativo de Cáncer cuyos dones creativos provienen de su habilidad culinaria. ¡Ha construido su cocina de tal manera que los fogones están en el centro y está cocinando mientras todo el mundo se sienta a su alrededor! Su Luna está en la VI y por eso también satisface la necesidad de alimentar a su gran familia proporcionándoles este servicio. Pero la forma en que lo hace es puro Venus en Leo.

Oyente: Tú dijiste una vez que aquellos con la **Luna en Leo** tienen a reinas como madres; y que, fueran buenas o malas reinas, el nativo con la Luna en Leo era igualmente leal.

Darby: El Sol nos dice qué trato tiene el nativo con la Luna en Leo con su madre. Un Capricornio la juzgará y la exigirá que sea una persona creativa por derecho propio. Pero también le exigirá que se esfuerce en la relación, dado que las exigencias de un Sol en Capricornio son muy fuertes y que la Luna recibe sus imágenes directamente del calor del Sol. Un nativo con el Sol en Géminis intentará comunicarse con ella y entenderla. Sufrirá mucho si no es el centro de atención de ella. Sus habilidades comunicativas se desarrollarán con rapidez una vez encuentran a esas personas que se encienden cuando ellos hablan.

Oyente: Soy Cáncer con la Luna en Leo. Parece que estuvieras hablando de mí.

Darby: ¿Tú acosas a tu madre para que muestre su mejor talante?

Oyente: ¡Bueno, ella no haría nada si yo no la empujara!

Darby: Ajá. Luego la clave para entender la Luna en Leo sigue estando en el Sol. Las imágenes que conforman la Luna en Leo exigen que la vida sea un proceso creativo y los nativos con este emplazamiento sufrirán si sus vidas se ven sepultadas bajo demasiadas preocupaciones

mundanas. La vida diaria será un drama, de un modo u otro. Que sea un drama feliz o infeliz dependerá de otros factores.

Planetas en la casa V

Oyente: ¿Cómo se relaciona todo esto con la casa V?

Darby: Los planetas en Leo se mueven a partir de un fuego central que los lleva a ocupar el centro del escenario. Los planetas en Leo toman siempre la imagen del Sol natal y, probablemente, algunas de sus acciones pueden ser confundidas con la progresión del Sol. No he reflexionado tanto sobre ello como para hablar después del tema. Los planetas en la casa V —a menos que estén en Leo— se sienten un poco sorprendidos cuando, al estar en la casa V, se ven en el centro del escenario.

Oyente: ¿Qué?

Darby: De acuerdo, vamos a jugar un poco con este concepto. La casa V es la de las aventuras amorosas, la creatividad y los niños. Yo la llamo "la casa de los niños de cuerpo y alma". Tomé esa definición de alguien hace años, pero la he denominado así desde hace tanto que ya siento esa definición como mía.

Oyente: "Las mentes mediocres copian, las grandes roban", ¿eh?

Darby: ¡Vaya, definitivamente estamos en el territorio de la casa V! ¡Fiesta! Bien, eso es lo que ocurre cuando los planetas se emplazan en la casa V —parecen animarse al calor y a la luz—. Si queréis saber qué fiestas son las que os gustan, fijaos en la casa V. ¿Queréis saber cómo os metéis en una aventura romántica? Fijaos en la casa V y, por supuesto, en el regente del signo en la cúspide. Una pareja amiga mía lleva treinta y cinco años casada. Ella tiene a Saturno en Acuario en la V y él tiene a Urano en Piscis en la V en trígono a la conjunción Sol-Júpiter de él en la IX. Él toca el piano, canta, baila, ríe y llora con los demás cuan-

do está en una fiesta. Ella prepara la comida perfecta, se sienta con afectación en un rincón y conversa de temas serios con los demás. Le pregunté una vez si no le resultaba difícil adaptarse al hecho de que ellos fueran tan distintos. Ella respondió: «¡Oh, no. Está bien que seamos así», pero yo me pregunto si quizás alguna vez no estuvo tan bien —en la primera época del matrimonio debió haber dificultades—.

Tienen dos hijos que la consideran buena persona, pero bastante rígida y mentalmente estrecha. Ellos saben que su padre los quiere mucho, pero que de alguna manera siempre ha sido distante. Piensan que es una persona muy sabia. A ella la recuerdan como una madre estricta. Y así. Cada uno de ellos tiene su propia relación con sus padres, pero sus recuerdos generales de la infancia se relacionan con la casa V de aquéllos. Fijaos en la casa V de las cartas de vuestros padres y ved si podéis relacionar con ellos esto que estoy diciendo. Fijaos en vuestra propia casa V: ¿cómo jugaban vuestros padres con vosotros? ¿Cómo os divertís vosotros mismos? Capricornio en la cúspide de la V disfruta con juegos, películas y fiestas muy distintas a las que disfruta Sagitario en la V; y si ambos están en la casa V, descubriréis entonces dicha combinación en cualquier área afectada por vuestra creatividad.

Oyente: ¿Dice algo la casa V acerca de la relación con los niños en general?

Darby: Sí, yo creo que sí. Aunque la Luna siempre estará activa si estáis rodeados de niños, la casa V y los planetas que la ocupen os dirán cómo “jugáis” con ellos. ¡También, si os pasáis la vida compitiendo con ellos! Y de paso, eso os va a decir en qué área os sentís incómodos con ellos.

Oyente: ¿Y también dónde nos sentimos incómodos con nuestra parte infantil?

Darby: Sí, y una vez más, hemos de mirar a la Luna cuando estamos en un territorio que nos devuelve a nuestro propio condicionamiento infan-

til. Pero la casa V y la posición y aspectos del regente nos dirán cómo penetramos en ese espacio en que la expresión creativa del yo se apodera del escenario.

Oyente: Yo tengo a Acuario en la cúspide de la V y a Urano en la IX y Saturno en la XI en Virgo. Siempre me he considerado una persona bastante liberal en lo que se refiere a mis hijos. Ellos crecieron con una filosofía poco convencional y la astrología como tema habitual de conversación en casa. Pero si considero que Saturno comparte la regencia de esta casa, me doy cuenta de que me afecta lo que mis amigos piensen de mis hijos. Mi hijo acaba de soltar la mochila tras un viaje por Sudamérica durante todo el año pasado y ha decidido que quiere entrar a trabajar en el banco donde trabaja su padre. Me dejó boquiabierta. ¡No podía decidir si estar orgullosa o preocupada por él! Soy pintora y ahora me estoy dando cuenta de que siento lo mismo hacia mis cuadros —he dejado que fluyesen a través de mí y que dejaran de ser míos, y me preocupa cuando alguien los juzga. Parece que en esta área es donde me tomo más en serio de lo que yo creía.

Darby: ¿Y dices que tienes a Leo en la casa XI?

Oyente: Sí, definitivamente brillo mejor en grupos. De hecho, yo dirijo grupos y siento confianza al hacerlo. Tengo la necesidad saturnina de conocer cuál es mi papel en el grupo y me siento feliz cuando sé qué lugar ocupo y puedo brillar desde ahí.

Darby: Nos has dado unas pistas muy buenas de por dónde van los tiros aquí. Gracias. La casa regida por Leo será la casa a la que el Sol se referirá para brillar. Esto es raro porque, por supuesto, la casa que ocupa el Sol será el área que éste ilumina y a la que os veréis arrastrados para cumplir vuestro destino. Pero si os dais cuenta, la casa cuya cúspide cae en Leo atraerá al Sol como a alguien querido, pero además, atraerá los pensamientos de vuestro corazón. Cualesquiera que sean los planetas que ocupen esa casa serán un factor a tener en cuenta en lo que ocurra cuando os veáis arrastrados a brillar en ella. En esa casa, Saturno sen-

tenciará: «Puede que brilles aquí, pero sólo si has planeado cuidadosamente las circunstancias y aceptas las responsabilidad por tu papel». Júpiter o Venus en dicha casa os llamarán a jugar en ella con el corazón alegre. En la casa cuya cúspide caiga en Leo, Marte en Leo nos atraerá hacia ella porque es la casa donde nos los desafíos más alucinantes.

Ascendente Leo

Los nativos con Ascendente Leo parecen estar totalmente encantados de haberse conocido. Se mueven, caminan y se sientan de una forma que uno siente que saben quiénes son y que irradian confianza por todos sus poros. Lo que haya detrás de toda esa apariencia dependerá de otras cosas. No obstante, cuando entra en una habitación llena de gente, lo hacen con una elegancia y una facilidad pasmosas. No importa lo que esté ocurriendo tras el telón: ¡ellos montarán igualmente el espectáculo para los parroquianos! La vida es un drama porque todo se filtra a través del fuego del Sol.

A este lugar viene el Sol a brillar, aunque normalmente viva en otra casa. El Sol y su posición por casa y aspectos nos dirán qué es lo que se oculta tras el papel de este signo Ascendente —pero sea donde sea donde esté el Sol, vivirá los acontecimientos de una forma personal bastante teatral—. A Leo en ascenso no le gusta ser ignorado ni pasado por alto, a no ser que ése sea el papel que haya decidido interpretar hoy; en ese caso ni siquiera le gusta que se den cuenta de que está ahí. Todo depende del papel que interprete de un día para otro.

Recordad: es el Sol el que brilla sobre esta persona cuando hace su entrada en el escenario de la vida. Por eso debéis mirar al Sol para ver cuál es la imagen que brilla tras este Leo en ascenso. Este signo ascendente está regido por el Sol: ¡no es sorprendente que muestre tanta confianza!

Sagitario

Éste es el signo que nos lleva a los dominios más sutiles del Fuego. El fuego de Sagitario ilumina el mundo de tal modo que los grandes patrones de éste se pueden ver de un golpe. Los planetas en Sagitario se mueven conforme a imágenes que ofrecen posibilidades muy satisfactorias si uno sigue su rastro. Este es el signo que nos lleva hasta los límites del mundo conocido y nos tienta con aventuras que nos van a llevar más allá. Las imágenes generalmente prometen recompensas enormes. Aquellas personas con planetas en este signo se imaginan que, yendo más allá de aquello que nos es familiar, llegarán a un lugar en que es posible comprenderlo todo y que esa comprensión traerá la felicidad. Otros planetas en otros signos pueden limitar el alcance de los planetas en Sagitario, pero las imágenes continuarán surgiendo, llamando siempre a la aventura.

No todas las personas con planetas en este signo viajan por el mundo ni tampoco tienen todas ellas acceso a una educación superior. A veces las aventuras suceden en el puro reino de la imaginación. Me he dado cuenta de que cuantos más planetas hay en Sagitario, más probable es que esas experiencias sean imaginarias. El fuego de Sagitario es un fuego inquieto. Las imágenes que atrae son siempre cambiantes. Las personas con planetas en Sagitario son acusadas con frecuencia de ser perezosas: parecen mostrar mucho potencial, pero necesitan mucho tiempo para soñar a su manera ardiente. Necesitan vagabundear durante

mucho tiempo mientras esas imágenes atraviesan las capas de su mente y su corazón. Una vez se ponen en movimiento, lo hacen de forma inequívoca y directamente hacia su objetivo; no obstante, hay muchas posibilidades: las imágenes aparecen y se desvanecen con rapidez, por lo que tienen que esperar a aquella que les lanzará hacia adelante, haciendo realidad ese potencial.

Me gustaría decir algo ahora sobre la casa IX, dado que voy a enseñaros dos cartas antes de parar para tomar el té y quizá queramos rellenar todos los huecos que nos dejamos en la última sesión. Las dos cartas tienen una fuerte dominante de Sagitario, lo que nos permitirá explorar los dominios del signo mientras hablamos de esas dos cartas.

Planetas en la casa IX

Bueno, ¿qué me decís de los planetas en la casa IX? ¿Qué creéis que ocurre con ellos?

Oyente: Van a la universidad.

Darby: ¡Brillante! Suelen adquirir una educación. Cualquier planeta en la casa IX, desde el Sol a Saturno, es enviado muy lejos desde muy temprana edad. A aquellos que tienen el Sol en esa casa les ocurre a menudo que el padre pasa largas temporadas fuera de casa, de forma que ellos imaginan a sus padres más bien lejos que cerca de ellos, aquí y ahora. Aquellos con Marte en la IX entran en contacto con otras culturas y religiones bien temprano en la vida y eso, de alguna manera, los convierte en rebeldes espirituales más tarde. Mercurio, a su vez, oye o lee historias acerca de tierras lejanas y se rebulle inquieto hasta que puede viajar a esos lugares.

No importa lo arraigados que estén esos planetas en la casa IX, por signo y aspectos; son igualmente arrastrados hasta los límites del mundo conocido. Es la casa de la educación superior, los viajes largos,

los tribunales superiores —todas aquellas materias que están más allá del alcance ordinario. Incluso hoy en día tenemos que reciclarnos a través de la casa IX, porque los viajes largos van cambiando cada vez que se construyen un avión, un autobús o un tren más rápidos.

Algunos de nosotros, muchos de los aquí presentes, vamos y venimos de Europa con tanta facilidad y frecuencia que tendríamos que clasificar ese viaje como "corto". No obstante, todavía hay personas en todo el planeta para quienes un viaje de veinte kilómetros es un viaje "largo". Recordad eso cuando interpretéis una carta. La casa IX es una casa en la que debéis ajustar vuestra perspectiva cada vez que entréis en ella.

Oyente: ¿Qué diferencia hay entre Venus en Sagitario y Venus en la casa IX?

Darby: Cuando pienso en Venus en Sagitario, pienso en su romanticismo salvaje, su idealismo, el fuego en su interior que se enciende mediante relaciones exóticas, imaginativas o incluso peligrosas. Venus en la IX, ya sea en Tierra, Agua o Aire, puede verse arrastrada a un viaje salvaje y romántico por amor, aunque no sea exótico o salvaje por sí mismo. Venus en Sagitario es muy capaz de zambullirse en los rápidos del amor sin un salvavidas o un kit de primeros auxilios. En otros Elementos, Venus en Sagitario se lleva su propio equipaje con la canoa. Recordad que a Venus en Sagitario la impulsa una imagen jupiteriana. La influencia de Venus en la casa IX toma la forma del regente de la casa. Venus en Capricornio en la IX tiene a Saturno como su señor y aunque pueda viajar, amar a personas de tierras lejanas y tener en alta consideración, sigue siendo saturnina y por lo tanto, de alguna manera conservadora en sus principios. Venus en la casa IX adquiere una educación a través del amor. Venus en Sagitario aprende a amar a través de la educación.

Vamos a echar un vistazo a Saturno en la casa IX. En este caso es Saturno el que emprende la misión, bien por motivos educacionales, de

viaje de cualquier tipo, motivo por el cual adquiere una educación. Sea donde sea que lleve ese viaje, la persona con este emplazamiento desarrollará ciertas cualidades del carácter que la llevarán a ocupar algún tipo de posición de autoridad. Saturno adquirirá el color del regente de la casa IX y del signo que ocupe. Tengo una amiga con Saturno en Virgo en la casa IX, con lo que está regido por Mercurio. Mercurio, a su vez, está en Aries y rige la casa V. Ha realizado trabajos pioneros en su campo, ha dado conferencias, escrito libros y hecho películas. En la actualidad, en sus cuarenta años, universidades de todo el mundo la invitan para que enseñe sus técnicas, que tienen relación con la gestión del dolor en niños enfermos. Ha ganado esa posición de autoridad a través de una larga y cuidadosa observación y el desarrollo de técnicas imaginativas. Ha trabajado muy duro para conseguir dicha posición porque cree en su trabajo. Tiene Ascendente Sagitario con el Sol conjunto a Júpiter en Piscis, así que, como podéis imaginar, siempre creyó firmemente que su destino era ayudar y sanar. Pero con Saturno en la IX ha tenido que trabajar incansablemente para obtener el reconocimiento que ha merecido. Allí donde esté Saturno, trabajar duro durante mucho tiempo tiene su recompensa. Puede que sea un tópico, pero funciona.

Urano, Neptuno o Plutón en la IX parecen atraer experiencias extrañas. Las personas con estos emplazamientos están conectadas con algún tipo de transmisor colectivo, transpersonal o espiritual. La manera en que interpreten aquello que les llega a través de sus imaginaciones y lo que hagan con esa interpretación dependerá de otros factores de la carta y de sí mismos. Tuve una amiga que era Sagitario. Tenía a Júpiter conjunto a Neptuno en Cáncer en la IX y opuesto a Urano en Capricornio en la III. Fue una artista en toda clase de campos de experiencia y estaba extraordinariamente conectada a algo que estaba más allá de su capacidad de interpretación. Intentó por todos los medios descubrir qué era algo que diera sentido a sus visiones. Era una lectora voraz. Tenía a la Luna en Libra en la casa XII y Libra en ascenso, pero ningún planeta más en Aire. Ni siquiera su arte era capaz de expresar lo que ella intuía. Fue muy frustrante para ella, pero intentó siempre descubrirlo. A los

ochenta años su arte llegó a ser tan luminoso que incluso ella creyó que empezaba a expresar lo que ella sabía.

Ascendente en Sagitario

Oyente: Tengo dos hijos con Ascendente Sagitario y ambos son payasos. Mi hermano también lo tiene y cuando viene de visita nuestra casa se convierte en un circo.

Darby: Si viene a mi consulta un cliente con Ascendente Sagitario, doy por sentado que él o ella serán abiertos, amistosos y tendrán sentido del humor. Esto es verdad en términos generales. Creo que la clave para este Ascendente es que se imagina como si estuviera de gira por el extranjero. A menudo le sorprenden los hábitos de los "indígenas". Muchos de ellos se consideran también como habitantes locales y cuentan historias contra sí mismos que hacen reír a los demás o les hacen menear la cabeza ante la estupidez de la humanidad. La posición de Júpiter por signo, casa y aspectos nos dirá qué es lo que hace saltar la chispa de su interés, porque tiene una idea de dónde puede encontrar la verdad. En el momento en que la encuentre, ¡podéis estar seguros de que os lo va a decir! Es considerado generalmente un Ascendente con "suerte". Eso es porque está lleno de entusiasmo: se enfrenta a la vida lleno de sueños y de futuras posibilidades que lo impulsan. ¿Os suena eso?

Oyente: Sí, pero ocurre algo extraño. Siempre me he considerado una persona libre, inquieta, organizándome un viaje cada vez que he tenido una oportunidad. Pero ahora ya tengo cuarenta años. Me he dado cuenta que llevo casado dieciocho años, tengo una casa, una hipoteca y unos niños y me pregunto si sigo siendo el aventurero que fui. Plutón está transitando ahora por encima de mi Ascendente.

Darby: Puede ser que hayas perdido tu visión durante un tiempo, mientras se actualiza. Me he percatado de que eso le ocurre al Ascendente Sagitario, cuya visión de sí mismo es muy fuerte y siempre está plan-

teando posibilidades futuras. Cuando se ve limitada por algún tiempo, puede ser desconcertante, como si la luz que nos guía en el camino se perdiese en la lejanía.

Oyente: Pero el Ascendente es una parte inconsciente de nosotros mismos, ¿no?

Darby: No nos identificamos conscientemente con ella a menos que haya otros planetas cercanos. Pero solemos acabar identificándonos con el regente del Ascendente. El nativo con Ascendente Sagitario puede ser conocido a través de su Júpiter, pero puede no ser consciente del hecho de que él o ella pueden estar viviendo en el limbo de alguna posibilidad futura relativa a un mayor conocimiento o mayor libertad. Olvida que esa posibilidad es la que ilumina su camino y se imagina que esa posibilidad es ya una realidad. Entonces ocurre algo que hace disminuir esa luz durante un tiempo y todo se vuelve un poco confuso. Pero tras ese tiempo la luz vuelve a brillar con fuerza. El entusiasmo y el optimismo van de la mano, ¿no es cierto?

Y para volver a la pregunta que has planteado al principio, un nativo con el Sol en Sagitario *sabe* que vive una visión, un principio, una filosofía: *sabe* que le guía una estrella. Desde el despertar de su conciencia está ahí. Se puede apuntar a ella, hablar sobre ella, discutir sobre ella. Su camino está iluminado por su luz. Júpiter puede describir de dónde obtiene esa luz o qué es lo que la alimenta.

Más que seguir hablando de Sagitario, lo que quisiera hacer ahora es enseñaros dos cartas en las que los planetas en Sagitario son verdaderamente poderosos. De hecho, los signos de Fuego son dominantes en ambas cartas. Al analizarlas no sólo adquiriremos alguna comprensión del fuego de Sagitario, sino del Fuego en general.

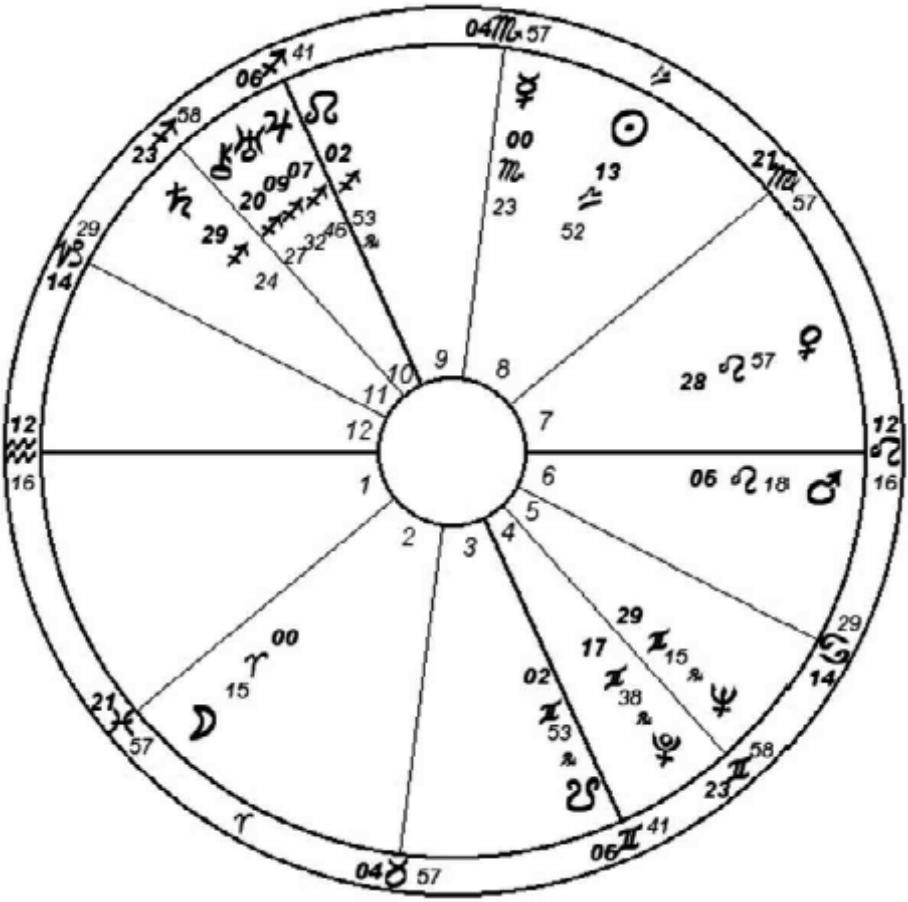

Carta 1
7 de octubre de 1900, 3.30 pm, Munich
Sistema de casas de Koch

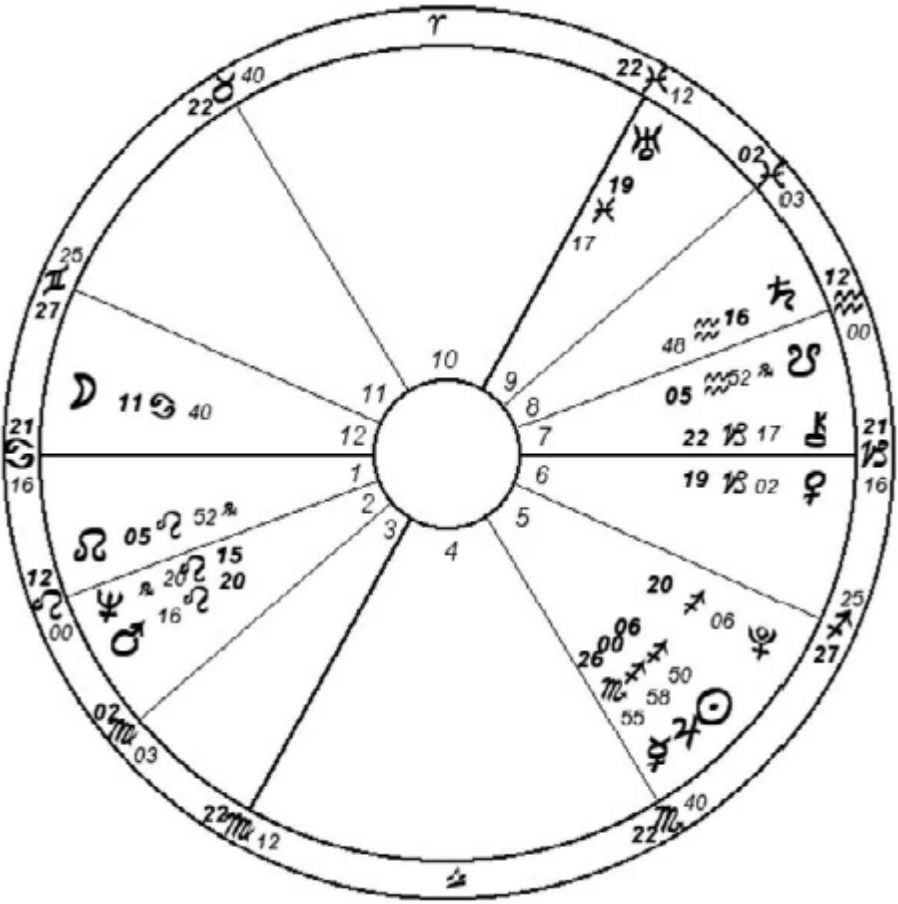

Carta 2
28 de noviembre de 1757, 7.00 pm, London
Sistema de casas de Koch

Dos cartas de Fuego

Quisiera que os fijarais en estas dos cartas unos minutos sin intentar adivinar a quién pertenecen.

Ambas cartas son cartas masculinas y ambas llenas de Fuego. Ambos personajes defendieron con fiereza sus convicciones y ambos tradujeron su visión en acción, y así ambos produjeron un impacto en el mundo. No obstante, uno de ellos tradujo esa visión de una manera tal que hoy es conocido por ser un hombre verdaderamente diabólico. Al oír su nombre sentimos el escalofrío y el poder del Lado Oscuro. El otro hombre expresó su visión de una forma tal que le recordamos como un buen hombre, un hombre que amó la Luz, un visionario que adoptó los ideales correctos y luchó por ellos.

Oyente: Ambos tienen a Júpiter en Sagitario. Uno lo tiene en conjunción al Sol y el otro en conjunción a Urano. Diría que la primera¡ carta tuvo un mayor efecto sobre el mundo, debido a ese Júpiter en conjunción a Urano sobre el MC. Ambos tienen a Marte en Leo en cuadratura a Mercurio en Escorpio. Por tanto, ambos son impacientes y se ven a sí mismos como el centro de la acción, con percepciones que los demás no tienen.

Oyente: El primero podría ser una especie de líder religioso, con ese Júpiter sobre el MC, pero al mismo tiempo sería un tanto extravagante, con esa conjunción a Urano. La segunda carta muestra a Urano en Piscis en la casa IX y por ello yo me imagino que era capaz de ver hadas al fondo del jardín y era bastante excéntrico en sus opiniones.

Oyente: La primera carta tiene a la Luna involucrada en una T-cuadrada fuera de signo pero muy estrecha: Saturno en Sagitario opuesto a Neptuno en Géminis y ambos en cuadratura a la Luna en Aries. Debe ser muy incómodo tener un Júpiter tan fuerte con Saturno en Sagitario. ¿Le juzgó el colectivo por sus extrañas creencias? Me estoy refiriendo a Saturno en la XI.

Oyente: Me acabo de dar cuenta de que ambos tienen una oposición Saturno-Neptuno, y como yo también la tengo, me pregunto si yo no seré algo paranoico. Si me quedo demasiado atrapado en la realidad saturnina empiezo a ponerme pesado y a sacar el hacha. Y si me quedo atrapado en los sueños neptunianos se me olvida pagar el alquiler y mi casero se me echa encima. De ello deduzco que soy persona un poco de extremos.

Darby: Todas vuestras observaciones han sido muy interesantes. La primera de las cartas corresponde a Heinrich Himmler. La segunda, a William Blake.

Heinrich Himmler

Vamos a mirar con un mayor detenimiento la carta de Himmler. Fue el jefe de la SS en el ejército de Hitler[18]. Se veía a sí mismo como un maestro y reformador que había nacido para cambiar el mundo: Sagita-

[18] En realidad la SS no estaba integrada en el «ejército de Hitler». Éste era la *Wehrmacht* (ejército regular). No obstante la SS tenía una división militar encuadrada con el nombre genérico de *Waffen SS*, bajo control directo de Himmler y no del Ejército. *(N. del T.)*

rio en el MC y Júpiter conjunto a Urano ahí mismo, en la casa X. Dicha conjunción está en trígono a Marte en Leo en la VI —la imagen en el fuego de Marte mostrándose a sí mismo como ese maestro y reformador—. Marte en Leo enlaza de vuelta con el Sol, regente de Leo, y este Sol está en la casa VIII, en sextil con la conjunción en la casa X y en sextil a Marte. «Yo soy el reformador (el transformador)». Desde luego que lo fue. Diseñó los campos de concentración en que murieron millones de personas.

Himmler estaba conectado con el reino del fuego, donde el potencial infinito y sin desarrollar se arremolina en el torbellino de la creación; y aquellos que tienen planetas en signos de Fuego tienen atisbos de esas imágenes. Eve Jackson cita el libro de Stephen Arroyo sobre Júpiter[19]: «Las personas con aspectos Júpiter-Urano suelen tener creencias extrañas». A través de esa conjunción "vio" el mundo nuevo y mejor al que con su trabajo podría dar a luz. Con esa conjunción en Sagitario sus ideas, por encima de todo, eran extrañas.

Fue un visionario, pero había algo profundamente ausente en esa capacidad visionaria. Se refería a sí mismo constantemente como una "no entidad" y como si tuviera una "personalidad incolora". Parecía completamente insignificante, a pesar del inimaginable poder que llegó a manejar. Fue, casi hasta el final, leal a Hitler y podría haber sido leal a otros de la misma manera que lo fue a Hitler, a través de esa Venus en Leo en la VII. Se habría visto a sí mismo adquiriendo poder a través de aquellos a quienes adoró. Su Venus en Leo transportaba una imagen que podría haberle colocado en el centro del escenario, a través de "los demás" (casa VII). Dado que esa Venus en Leo está dispuesta por el Sol en la VIII, podríamos preguntarnos si él se vio a sí mismo como una persona equilibrada. Como nivelador, la recepción mutua entre el Sol y Venus pudo haberle hecho elegir a personas poderosas que le habrían dado el poder de ofrecer el equilibrio al mundo que él había imaginado —¡para transformarlo en un mundo hermoso!—.

---

[19] *Júpiter*, Stephen Arroyo. Ediciones Urano, Barcelona, 1998.

«Debemos ser honestos, decentes y mostrar camaradería con nuestra propia sangre, y con nadie más. Lo que le ocurra a un ruso o a un checo no me interesa lo más mínimo»

Heinrich Himmler

Su Luna en Aries forma trígono con la conjunción Júpiter-Urano en Sagitario y una cuadratura con Neptuno y Saturno por otro lado. Me imagino que él disfrutaba siendo generoso y que, con Ascendente Acuario, era una extraña mezcla de cualidades expresándose de formas impredecibles. Daba la impresión de ser alguien insignificante y bastante mediocre hasta que se halló en un grupo privado en el que pudo expresar sus ideas y en ese entorno él mostró entusiasmo y vivacidad. Cuando finalmente le dieron un castillo, organizó fiestas en las que todo el mundo iba de gala. Era amable con los niños y los animales. Era también sentimental y emotivo, como la mayoría de su grupo. Le gustaba imaginarse como una persona agradable, generosa y religiosa. No obs-

tante, no podría imaginarse a sí mismo como un judío: se convirtieron en la visión de algo que debía ser extirpado del cuerpo de la humanidad para que ésta pudiera dar cumplimiento a su “glorioso propósito”.

Oyente: Me estoy fijando en ese Saturno en la casa XI, que podría mostrar dónde vive la sombra de esa brillante visión sagitariana. Volcó toda la sombra de esa luz en otros grupos distintos del propio. Y la posición de Saturno y Quirón hacia Neptuno apunta a toda clase de ideas extrañas; en otras palabras, ideas que no fueron las únicas con las que se identificó, le hicieron volverse un paranoico.

Darby: Sí, con Saturno en Sagitario en la XI sólo podía imaginar formar parte de un grupo que compartiera su misma visión de ese “mundo mejor”, sintiéndose muy incómodo con grupos cuya religión o filosofía fuera diferente a la suya. Fue muy religioso. ¿Os lo podéis imaginar? ¡De haber sido ministro de Asuntos Religiosos no habría admitido como miembro de su gabinete a nadie que no fuera regularmente a misa y proclamara abiertamente su fe en Dios!

Oyente: Fíjate en las cuadraturas que manda esa oposición a su Luna en Aries. Me pregunto si fueron los que pertenecían a otros grupos los que le hicieron daño cuando era joven. O quizá fue a su madre, hecho del que él heredó su paranoia. La Luna además está en quincuncio con Mercurio en Escorpio en la VIII, que a su vez está en cuadratura con Marte en Leo, y éste en trígono con la Luna.

Darby: Sí, él estaba predispuesto a recibir una información que iba a herir su orgullo (cuadratura a Marte), que no fue adecuadamente procesada por sus emociones (quincuncio a la Luna en Aries, las cuales le galvanizaron para actuar (trígono a Marte en la VI). Padecía frecuentes dolores de cabeza y de intestinos, poniéndose histérico por el miedo y el dolor cada vez que padecía un ataque. Podéis imaginar lo salvajes que eran sus fantasías cada vez que su cuerpo era “atacado”. Estos aspectos muestran una especie de montaña rusa ardiente.

Todo gira alrededor con elegancia. Él pudo acceder al reino arquetípico de las imágenes a través de su fuego y su personalidad las adoptó y las tradujo de acuerdo con sus distorsiones. Todo eso fue demasiado difícil de soportar tanto para su cuerpo como para su psique. Mamó la visión pura y sus distorsiones de la leche de su madre —la Luna está en la casa II—.

Oyente: ¿Sabías que tenía su propio astrólogo[20] y que le consultaba con frecuencia? Y aun así, persiguió a los astrólogos porque sabía lo peligrosa que podía ser su capacidad de predecir el futuro. Su propio astrólogo fue enviado a Buchenwald durante un tiempo y, cuando le pusieron en libertad, Himmler le dijo: «¿Alguien le ha tratado mal allí? Dígame sus nombres y haré que los fusilen al amanecer». Qué majo, ¿verdad?

Oyente: Esto formaba parte de una enorme contradicción. Lo único que irritaba a los nazis de la astrología era el hecho de que no apoyaba su teoría de la supremacía de la raza aria; y a pesar de ello, intentaron que los astrólogos predijeran que la raza dominante conquistaría el resto del mundo.

Oyente: Lo interesante de Himmler es que estableció los símbolos y todo lo relacionado con las SS de acuerdo con momentos astrológicos y a pesar de ello tenía miedo de los astrólogos y los persiguió. Leí una vez que él conoció el complot contra Hitler y que no hizo nada, pero se lo contó a un colega. Está documentado que Himmler le preguntó si Hitler sobreviviría a un atentado contra su vida. Probablemente se imaginaba a sí mismo tomando el poder una vez Hitler fuera eliminado.

Darby: Bueno, aunque el tamaño de su locura fue mayor que el de la mayoría, su intento de obtener las respuestas que necesitaba a través de los astrólogos parece bastante normal. Mucha gente acude a nosotros para poner en orden su futuro al efecto de conseguir sus propósitos.

---

[20] Karl Ernst Krafft (1900-1945). *(N. del T.)*

No obstante, su “amor” por la astrología formaba parte de su obsesión por lo oculto. Al tener una ventana abierta, aunque fuera de forma distorsionada, al más amplio universo del potencial infinito, sabía que la verdad y la realidad se hallaba en cosas que la gente corriente no podía ni imaginar. Estaba obsesionado con encontrar la lanza que atravesó el costado de Cristo, la “Lanza del Destino”, porque tenía la certeza de que con ella conquistaría el mundo. Su Luna en la casa II necesitaba de un objeto físico a través del cual llevar a cabo su visión.

Oyente: Quirón está en Sagitario —y está en oposición a Plutón—. En su caso, su “imaginación herida le llevó hacia la destrucción, más que a la curación.

Darby: Sí, ¡pero él creía que estaba sanando el mundo a través de aquello que él destruía! Mucha gente nacida en aquellos tiempos habría tenido esa oposición en su carta. No obstante, con todo ese fuego, su participación en la “imaginación herida” colectiva, que se sintió amenazada por ideas extrañas —Plutón en Géminis—, ciertamente añadió un vendaval caliente y peligroso al ya salvaje contacto con aquellos reinos que nos dan un sentido de futuro potencial.

No sabemos qué es lo que hace que algo sea bueno o malo. Cuando los alemanes perdieron la guerra, mató a su mujer, a sus hijos y a su perro[21]. Desde su punto de vista se podrían considerar esos actos como piadosos, o incluso correctos. Una vez los aliados llegaron, intentó escapar pero fue capturado e inmediatamente se suicidó. Aparentemente, no entendió jamás por qué el pueblo no le quería. ¿Os podéis imaginar cómo sería vivir dentro de esa persona? ¿Quedaba algo de sentido común en aquella cabeza? No parece haber ningún factor de control, ningún ego que pudiera elegir en qué imágenes creer de todas aquellas que incendiaban su imaginación.

---

[21] No fue así, dado que tanto la mujer como la amante de Himmler y al menos dos hijos sobrevivieron a la guerra. Probablemente el texto confunda el caso de Himmler con el de Goebbels. *(N. del T.)*.

Pensad por un momento en las fantasías que se apoderan de vuestra imaginación a veces. Camináis por la calle y os aparece una imagen de peligro en la mente, pero no hay nada. Os imagináis que alguien está siendo poco amable con vosotros, y posteriormente descubrís que esa persona padeció un dolor de cabeza cuando les llamasteis para hablar de cualquier cosa. Imagináis que finalmente habéis "llegado" y que vuestra vida se desarrollará sin incidentes debido a una circunstancia interna o externa.

Muy bien, este hombre poseía todo este fuego en activo, por así decirlo, y simplemente se metió en el incendio sin tomar precauciones. Tuvo problemas con sus particularidades emocionales, representadas por la Luna en Aries y sus aspectos, pero parece que "no hubo nadie en casa" que pudiera llevar a cabo un test de realidad, especialmente cuando parecía que la realidad chocaba con él durante breves espacios de tiempo, permitiéndole creerse sus propias historias.

Oyente: A mí se me siguen yendo los ojos tras esa Venus en Leo en la VII. Es parte de un yod, con un sextil a Mercurio y ambos en quincuncio a la Luna, que está en esa T-cuadrada. Indicaría una especie de anhelo apasionado de ser comprendido y amado, pero al mismo tiempo una naturaleza emocional que no puede conectar con los demás.

Oyente: Leí que, en los juicios de Nuremberg, los nazis nunca aceptaron estar equivocados. Decían simplemente: «Vosotros no entendéis que lo que nosotros estábamos tratando de hacer era algo que debía hacerse». Es curioso que aquellos que fueron condenados al ahorcamiento fueran después incinerados en Dachau. Menuda forma de cerrar el círculo: ser quemado en el propio fuego.

Darby: Charles [Harvey] ha dicho que muchos jefes nazis tenían un Júpiter muy potente. ¡Una conclusión interesante para una vida jupiteriana! En el caso de Himmler, dada la conjunción con Urano, el trígono con la Luna y Marte, es casi como un torbellino de fuego que gira. Si añadís la oposición Saturno-Neptuno y las cuadraturas de ambos a la

Luna obtendréis una mezcla bastante poderosa de símbolos. El trígono entre la Luna en Aries y Marte en Leo hizo que se viera a sí mismo como un guerrero cuya lucha abriría el camino al progreso del mundo y a su liberación. Hoy es recordado como un loco que formó parte de una banda de matones, que afortunadamente se autodestruyeron al final, pero no antes de causar un daño inmenso en todas partes.

Podemos ver esta carta como la carta de alguien que fue utilizado por algo que está más allá de nuestra cadena reconocida de causalidades. Pero tenemos que dar por supuesto que disponemos de una cierta cantidad de libre albedrío, y que en algún momento eligió abrazar esa causa. Dado que no hay Tierra en su carta, podemos decir que en modo alguno poseía el freno de lo que suele llamarse "sentido común". Sólo tiene un planeta en Agua (Mercurio en Escorpio en la VIII) y está en quincuncio con una Luna muy cargada. Eso es mucha presión proveniente del reino oculto de las emociones; y, por decirlo de alguna manera, no tenía ningún canal seguro para expresarlas.

Acabó siendo poseído por algo que ardía en la imaginación colectiva del momento. Se convirtió en un campo de fuerza. A veces los terremotos borran de la faz de la tierra civilizaciones enteras, al igual que los volcanes. ¿Habéis oído hablar del volcán dela isla griega de Santorini, que entró en erupción en el año 1500 a. C.? Podéis sentir todavía el enorme efecto de lo que ocurrió entonces. Himmler y su banda de matones fueron una especie de volcán. En su caso no había tierra firme en la que apoyarse, ni tampoco sentimientos que le conectaran suficientemente con el resto de los seres humanos. Se convirtió en un campo de fuerza, una zarza ardiente, un volcán, y fue responsable de tantas muertes como ha causado la lava a lo largo de la historia.

Oyente: La lava es fuego líquido.

Darby: Lo es. Aquí no hay realmente nada que controle el fuego, a menos que veamos la oposición Saturno-Plutón como la invisible o, como podríamos decir, divina justicia que, finalmente, le paró los pies. E in-

cluso entonces llevó la vida que quería llevar y nadie se lo impidió. ¿Qué es lo que hace que un hombre sea receptivo a los reinos de lo visionario de tal manera que se convierte en un poder al servicio del mal? Siempre nos hemos preguntado acerca de esta cuestión; y las diferentes épocas y culturas nos han dado una respuesta distinta. Pero realmente no lo sabemos.

Echemos ahora un vistazo a la otra carta de Fuego.

William Blake

William Blake nació el 28 de noviembre de 1757, en Londres. Yo uso la carta levantada para las 7:00 PM, aunque he visto que otras cartas usan las 7:30 o incluso las 7:45. Todas ellas aparecen con Cáncer Ascendente y la Luna en la casa XII, y el resto de los planetas, dependiendo de la hora, se mueven o no hacia las casas anteriores. Blake fue uno de los grandes poetas místicos y, por supuesto, de los artistas ingleses. Fue un místico extraño porque no estaba apegado a culto alguno. De hecho, era profundamente antirreligioso.

Oyente: ¿Y qué hay de la Sociedad de la Luz Interior, Madame Blavatsky y toda esa gente? Todos forman parte de una tradición mística heterodoxa.

Darby: Tienes razón. Existe una tradición, al menos en el siglo pasado o así, que cede un espacio a la mística laica. William Blake ha conseguido mucho más reconocimiento y respeto que otros que han hablado más directamente del fuego visionario.

Quien no imagina rasgos más fuertes y mejores, y bajo una luz más potente y mejor que la de su ojo perecedero, no imagina en absoluto.

William Blake

A la edad de tres o cuatro años, Blake tuvo su primera visión. Sus padres decidieron que la escuela podría ser nociva para él, por lo que nunca le enviaron a una y fue educado en su casa, con el resultado de que su imaginación no se vio limitada por el aprendizaje convencional. A los once o doce años, Blake fue enviado por su padre a la escuela de grabado, con la sana intención de proporcionarle un oficio. No obstante, William se sintió oprimido por dicho aprendizaje, a pesar de que posteriormente le fue útil para su creatividad. Fijaos en esa conjunción Marte-Neptuno en Leo y opuesta a Saturno —entre las casas II y VIII—.

Llegó a convertirse en grabador, pero se sintió espiritualmente esclavizado por su trabajo. A los demás les resultó tan difícil tratar con él que prácticamente nunca hizo dinero con su trabajo. ¡No obstante, él dijo que había elegido vivir en la pobreza durante toda su vida porque la diosa Fortuna era una prostituta! A su Marte en Leo le mueve la imagen de sí mismo trayendo la luz del mundo espiritual —conjunción Sol-Júpiter en Sagitario en la V—¡a través de su trabajo creativo!—. Y con el fuego de Neptuno en Leo, pudo haber sido atraído por imágenes incluso más poderosas de sí mismo como el único que podía traer la luz de ese mundo.

Oyente: Dices "la luz del mundo espiritual" en referencia a Marte en Leo en la carta de Blake; pero en el caso de Himmler no has usado esa frase.

Darby: Es cierto, pero cuando veas planetas en Leo fíjate en el Sol como origen de la imagen que mueve a esos planetas. En el caso de Himmler el Sol está en Libra en la casa VIII, en recepción mutua con su Venus en la VII, tal y como decíamos antes. El Marte en Leo de Blake obtiene la imagen que lo mueve de la conjunción Sol-Júpiter en Sagitario en la V. ¿Lo veis? Diferentes "firmas" y, por tanto, diferentes "deseos del corazón" en cada caso.

Estuvo casado durante cuarenta y cinco años con Kate, su mujer; pero probablemente se casó con ella tras ser rechazado por otra mujer. Podemos creer que fue así debido a que tiene una conjunción Venus-Quirón en Capricornio en la VII, opuesta a la Luna en Cáncer en la XII. Su primer amor fue una especie de precursora del feminismo. Socialmente estaba por encima de él —y eso fue lo que realmente importó—. Esa fue "la cuestión" con esa Venus en Capricornio. En la época en que iba a casarse escribió:

Maldigo amargamente mi estrella,
Que tan bajo me puso y tan alta a ella.

Se enamoró primero de alguien situado por encima de él en la escala social (Venus en Capricornio en la VII), pero la mujer con la que se acabó casando (Luna en el “vulgar” Cáncer en la XII) fue la hija analfabeta de un hortelano. Ella siempre estuvo tras él, apoyándole en todo lo que emprendió a lo largo de su materialmente pobre e imaginativamente rica vida. Aparentemente ella le aburrió al principio de su vida marital, pero al final fueron muy felices.

Permitidme que os diga algo sobre el Fuego y el amor. El Fuego es calor y pasión; por lo tanto, el Fuego se expresa muy naturalmente a través del amor. Pero el Fuego es terriblemente romántico y el Fuego de Sagitario mucho más. Percibe el potencial innato en aquellos que le encienden y posteriormente, cuando debe lidiar con las particularidades correosas de una relación se sorprende muchísimo. Los nativos muy de Fuego parecen “imaginar” a uno en su potencial estado perfecto; pero entonces entran en escena los detalles propios de la realidad y el tiempo. Eso puede ser un problema.

Fijaos en la carta de Blake, con esos cinco planetas en Fuego —su visión es diáfana y le encolerizaba que el orden establecido no viera lo que él veía—. Odió a la Iglesia, no a Cristo. Dijo que Cristo era La Imaginación. Dedicó una enorme cantidad de energía a luchar contra todo tipo de autoridad. Luchó contra la religión y contra el Gobierno. Creyó que eran extremadamente peligrosos, que fomentaban la esclavitud y que encadenaban nuestras mentes y espíritus. Si viviera hoy lucharía contra las autoridades médicas, el gobierno y las grandes corporaciones, supongo.

Oyente: Odiaba el auge del racionalismo durante el siglo XVIII.

Oyente: Lo que de verdad no podía aguantar era la institucionalización de la religión —y la forma en que ésta se había incrustado en las leyes y las normas—. «*Sacerdotes de hábito negro cumplían sus rondas, enlazando con espinas mis sueños y anhelos*».

Darby: Sí, de las *Canciones de la Experiencia*. Las tengo aquí. Dejad que os lea el poema:

Me dirigí al jardín del amor,
y observé lo que nunca viera:
una capilla habían construido en su centro,
allí donde yo solía jugar rodeado de verdor.

Las puertas de la capilla estaban cerradas
y escrito en la puerta se leía: "No lo harás",
de modo que presté atención al jardín del amor,
que tantas amables flores ofreciera.

Y vi que estaba cubierto de sepulcros,
y lápidas se erguían donde flores debieran crecer.
Sacerdotes de hábito negro cumplían sus rondas,
enlazando con espinas mis sueños y anhelos.

Desde un punto de vista psicológico, proyectó su Saturno en Acuario en la VIII sobre aquellos que en ese momento detentaban el poder. Luchó contra esas figuras con todo su poder creativo. Podríamos preguntarnos acerca de la imagen de su padre. Sabemos que estaba resentido con él por haberle enviado a esa escuela de grabado para aprender el oficio; pero el gélido juicio de Saturno en la VIII va mucho más allá. Aquí Saturno muestra que poseía una vena fría e implacable en su naturaleza respecto de aquellos a los que consideró "enemigos". Tuvo mucha suerte al poseer el canal del arte para expresarse a sí mismo. De otro modo se hubiera anclado en la amargura debido a que lo que él veía como la verdad había sido corrompido por la Iglesia y el Estado. A menos que uno pueda encontrar una salida al Fuego, se vuelve contra uno. Aquellos que arden por las visiones deben ser capaces de expresarlas, al efecto de que los demás reciban algo de ese calor.

Tiene a la Luna en Cáncer, por lo que el apoyo de Kate debió nutrir sus aguas de tal manera que también nutrió su espíritu. ¿Veis cómo

funciona eso en un trígono aplicativo a Urano en la casa IX? Tanto si tomáis a Júpiter como a Neptuno como regente de la casa IX, ambos están en signos de Fuego y ambos se refieren a su visión creativa y a su expresión (Neptuno en Leo y Júpiter conjunto al Sol en la V).

Al final escribió sobre el amor, ¡y murió cantando! Sus últimas palabras fueron para Kate, acerca del don del amor. Desarrolló su amor día tras día y creo que eso fue así porque vertió su Fuego en su arte. Dado que tenía una salida para ese Fuego, fue capaz de sobrevolarlo, en vez de ser consumido por él. Amó sus deseos, su pasión; pero ni fue consumido por ellos ni tampoco los suprimió. Si su Venus hubiera estado también en Sagitario le hubiera resultado más difícil trabajar su capacidad personal de amar de la forma en que lo hizo. Pero con esa Venus en Capricornio parece que pudo resistir y pudo transmitir su visión ardiente a su matrimonio. Escribió un poema poco tiempo después de casarse, que creo que no se publicó en vida de él:

Busca el amor en la piedad por la aflicción ajena,
En el alivio suave de la preocupación de los otros,
En la noche oscura y el gélido invierno,
En los desnudos y desheredados, ¡busca allí el amor!

La casa V es la casa de los “amoríos, la creatividad y los niños”. Yo la considero como la casa en que uno ve la clase de amor que puede sentir por la vida misma. La cúspide de la casa V de Blake cae en Escorpio, Mercurio está también en Escorpio y después los tres planetas en Sagitario. Su amor por la vida fue muy intenso, pero cuando la vida le hirió la fustigó a través de su Mercurio en Escorpio. Lo hizo a través del duro trabajo de grabar sus poemas y sus dibujos, por los que no recibió mucho dinero, pero apuesto lo que queráis a que obtuvo mucha satisfacción. Marte en Leo está en la casa II, opuesto a Saturno en la VIII. Fue considerado por sus contemporáneos un excéntrico, un loco, un cabezota y un visionario. ¿No es una acertada descripción de alguien con Urano sobre el MC en Piscis? Ahora la opinión general es que fue

un genio —tenía la fe de que en el futuro se apreciaría su arte—. Su voz fue profética —puro Sagitario—.

Tuvo unos cuantos amigos que le honraron grandemente y creyeron en él y en sus poderes visionarios. Al igual que Van Gogh, otro temperamento ardiente, nunca vendió un cuadro en su vida; pero eso no le importaba lo más mínimo, una verdadera postura de Fuego. Su mayor audiencia estaba en el cielo. Creyó que su época estaba tan llena de corruptos y perdidos que no necesitó hablar para ellos. Dijo que sus anfitriones celestiales le dijeron que sería famoso y que sus palabras resonarían en el futuro. "Trabajo para la posteridad", decía. Ése es uno de los secretos del Fuego sagitariano. Intuye la forma que va a adoptar el futuro y toma su inspiración de aquello que ve. Se esfuerza por el potencial que puede percibirse en el futuro.

Liz dijo una vez que lo más interesante para los nativos de Fuego es la conversación que tienen con el genio. Sus ángeles, sus anfitriones, sus conversaciones celestes nutrieron su alma. ¡He aquí al Fuego y al Agua trabajando juntos! Le encantaba la Biblia y creo que, dentro de ésta, le gustaba más el Antiguo Testamento que el Nuevo —al menos, esto es lo que se puede deducir si se leen sus poemas y se ven sus dibujos—. Habló con Ezequiel y con los santos. Tuvo conversaciones con ellos en su habitación. Estuvo en contacto directo con ese reino arquetípico. Sus ardientes Júpiter, Plutón y Sol estaban en Sagitario en la V. No había nada que pudiera impedir su acceso directo al reino de lo imaginario.

Oyente: ¿Su obra fue canalizada?

Darby: ¿Canalizada? Hoy podríamos decirlo así, pero no creo que él lo hubiera dicho de esa manera. Simplemente tenía conversaciones con ángeles. Creó una nueva forma de arte, para la que no había precedente y que tampoco tuvo discípulos. Pintó y dibujó cosas que sólo él podía ver. Todos los místicos "ven" el reino del Fuego, ¡pero no todos tienen un don poético ni aprendieron el arte del grabado! Todos los nativos de

Fuego acceden directamente al reino de lo imaginario, pero no todos tienen la oportunidad, la disciplina y el impulso de convertir en arte lo que ven.

Vivió hasta los sesenta y nueve años de edad. Abandonó Londres una sola vez. Dijo que en Londres se manifestaba Dios en todas partes. Vio la eternidad en las calles de Londres, de las que dijo estaban llenas de la terrible maravilla divina. Recordad esto, amigos, cuando estéis pasando por un día miserable y gris. Vio a Dios en lo concreto, y vivió en una época bastante desagradable de la historia de Londres. Todos los días había disturbios porque abundaban la pobreza y la desesperación. Él mismo vivió en la pobreza, pero no en la desesperación. Con esa conjunción Marte-Neptuno en Leo en la II, ¡trabajó duro para no ganar dinero!

No le gustaba dibujar motivos naturales, ¡porque decía que eso era dibujar cosas muertas! Para él, era el mundo imaginario el que estaba vivo. El "mundo real" era el mundo imaginario. Le gustaba la naturaleza, pero sólo en tanto en cuanto expresaba el fuego de la creación. ¡Este hombre no es exactamente un modelo de hombre terrenal!

Oyente: «Para ver el mundo en un grano de arena…».

Oyente: Si te das cuenta, todas sus pinturas parecen llamas.

Darby: «La naturaleza adormece. Debilita la imaginación en mí», dijo. Por eso permaneció en la ciudad. Picasso sólo tenía un planeta en Fuego, pero era la Luna en Sagitario en la casa V —y además tenía Ascendente Leo—. Dijo una vez que era más bien un desperdicio tener un montón de dinero para poder vivir en esos lugares hermosos, dado que él no necesitaba de esa clase de belleza externa para inspirarse. Tanto la inspiración para su arte como el estilo de vida de Blake provenían de su interior.

Creía que las instituciones que había creado la sociedad estaban moribundas: mataban la imaginación, mataban el espíritu. Por ello, a través de su ira, su resentimiento y su frustración hacia la sociedad en la que vivía, manifestó su visión. Sólo tenía un planeta en Aire. Si en vuestra carta hay planetas en Aire y en Fuego, los que primero se manifestarán serán los de Aire. La persona buscará expresarse primero a través del Aire y después ya interactuará con el resto de planetas.

Oyente: Decía que «los burdeles están hechos de ladrillos y de religión». Clamó contra la represión de la expresión de la sexualidad —Sol-Júpiter en la V y Saturno en la VIII—. Así que supongo que debía estar intentando liberar su propia sexualidad.

Darby: Sí, interesante, ¿verdad? Cierta vez un sacerdote anglicano, el Reverendo Doctor Trussler se puso en contacto con él. Quería que Blake ilustrara sus "cuentos morales". ¡Craso error! Blake ilustró dichos "relatos morales" con angelotes retozando por doquier, y el reverendo doctor quedó completamente escandalizado. Los rechazó, por supuesto, y acudió a otro grabador. Se quejó de Blake, quien, según él, estaba "atontado por la superstición". Blake le contestó con una carta expresando su lamento por el hecho de que el sacerdote estuviera "peleado con el mundo espiritual" y de que no pudiera ver que sus ángeles eran "los de Miguel Ángel, Rafael, los de los modelos antiguos y respetados, así como los mejores modelos vivos".

Escribió: «Sé que el mundo es un mundo de imaginación y visión. Veo todo lo que pinto en ese mundo, pero no todo el mundo ve lo mismo. Para un avaro, una guinea es mucho más hermosa que el sol, y una cartera usada en la que hay dinero tiene unas proporciones más bellas que una vid cargada de racimos de uvas. El árbol que a algunos conmueve hasta las lágrimas es para otros sólo una cosa verde que se interpone en el camino. A algunos la naturaleza les parece completamente ridícula y deforme, y no es para ellos para quienes voy a regular mis proporciones; unos pocos ven la naturaleza al completo; pero para el hombre imaginativo, la naturaleza es ella misma imaginación. Según es

un hombre, así ve él. Según se va educando el ojo, así son sus poderes después. Ciertamente usted se puede equivocar en lo que dice cuando dice que esas visiones no son una realidad en el mundo. Para mí, este mundo es todo él una visión continua de fantasía e imaginación». Esto es puro Fuego. Y podéis ver porque el Fuego necesita de control, porque a menos que tenga un lugar en la vida de uno, un lugar para expresarse, pierde el contacto con la realidad del tiempo y del espacio y se vuelve loco.

Dice luego: «¿Qué es lo que hace que Homero, Virgilio y Milton sean considerados como una medida elevada del arte? ¿Por qué la Biblia es más entretenida e instructiva que cualquier otro libro? No es porque todos ellos se dirijan a la imaginación, que es una sensación espiritual, sino directa e inmediatamente a la comprensión y a la razón. Así ocurre también con la verdadera pintura y sólo ella fue así de valorada por los griegos y los modernos artistas». Vale la pena reflexionar sobre estas líneas, puesto que algo profundo sobre el Fuego.

El Fuego es destructivo a menos que esté controlado de algún modo. Los planetas de Fuego se mueven por la imaginación, que él llama “sensación espiritual”. Me encanta esa descripción de la conjunción Marte-Neptuno en la II. A través de Aries, actúa. A través de Leo se experimenta intensamente a sí mismo. A través de Sagitario busca un sentido, una comprensión. Como Sagitario con el Sol conjunto a Júpiter, Blake alcanzó atravesando las apariencias una determinada comprensión y razón; y con su énfasis en Leo lo hizo a través del arte y de su estilo de vida. Y recordad: lo que él entiende por “razón” no es lo que vuestra mente bidimensional entiende por tal. Habla de la Razón y del Entendimiento como mente de Fuego, mente visionaria.

Oyente: ¿Controló el fuego a través de su arte?

Darby: Su arte al mismo tiempo expresó y controló ese fuego. El Fuego astrológico tiene que expresarse de algún modo. Los planetas en Fuego os queman. Pueden actuar creativamente o destructivamente. Si vivís en

el reino de lo imaginario, si las visiones forman parte de vuestra vida, normalmente tendréis que hacer algo para que esas visiones cobren vida. Adquirir habilidades que os hagan capaces de expresar esas imágenes de forma creativa dará voz al mundo del espíritu. Escuchad esto:

¡Tigre! ¡Tigre!, fuego que ardes
En los bosques de la noche,
¿Qué mano inmortal, qué ojo
Pudo idear tu terrible simetría?

¿En qué distantes abismos, en qué cielos,
Ardió el fuego de tus ojos?
¿Con qué alas osó elevarse?
¿Y qué mano osó tomar ese fuego?

¿Y qué hombro y qué arte
podrían retorcer la nervadura de tu corazón?
Y cuando tu corazón comenzó a latir
¿Qué formidable mano, qué formidables pies?

¿Qué martillo, qué cadena?
¿En qué horno se forjó tu cerebro?
¿En qué yunque? ¿Qué osadas garras
ciñeron su terror mortal?

Cuando las estrellas arrojaron sus lanzas,
Y bañaron los cielos con sus lágrimas,
¿Sonrió al contemplar su obra?
¿Quien hizo al cordero fue quien te hizo?

¡Tigre! ¡Tigre! luz llameante
En los bosques de la noche,
¿Qué ojo o mano inmortal

Osó idear tu terrible simetría?[22]

William Blake sabía del acto de creación. A veces es como si estuviese allí, en el centro mismo del acto.

Tanto Blake como Himmler sabían que lo que veían con los ojos de su imaginación era real. Su fuego les conectó con el mundo más allá de los límites de nuestros cinco sentidos. Sabían que ese mundo era el "mundo real" y cada uno tradujo las ardientes imágenes de una forma distinta. Himmler no creía que la astrología fuera peligrosa porque fuera falsa. Creía que era peligrosa porque los astrólogos podían ver cosas que no sustentaban la visión nazi. William Blake, por otro lado, estaba furioso con la gente que él creía que no era visionaria, o con quienes habían elegido operar desde puntos de vista distintos a la visión espiritual.

[22] Traducción de Daniel Tubau.

Más sobre Sagitario

Planetas personales en Sagitario

Hemos hablado de los planetas en Sagitario a través de estas dos cartas. Ahora quisiera que retomáramos algunas de las imágenes centrales de esa reflexión. Quienes tienen el **Sol en Sagitario** arrojan su luz sobre pautas significativas. A menudo tienen una misión, aunque puede que no esté establecida como tal. Se encienden en su interior por aquello que ven como real y verdadero y, de una u otra forma, querrán convenceros de que si veis lo que hacen ¡el mundo será un lugar mejor! Su visión no es personal; no están necesariamente viéndose ellos en el centro. Están viendo algo que ellos sienten que mejorará la vida tanto para ellos como para los demás.

El emplazamiento de su Júpiter os dirá más acerca de a qué área de la vida apunta su visión. Por ejemplo: si Júpiter está en Tierra, probablemente será muy práctico en su forma de infundir su visión al mundo. Blake tenía a Júpiter conjunto al Sol en Sagitario, por lo que en primer lugar fue imaginativo al expresar su visión. Un Sagitario con Júpiter en Agua podría transmitir su visión tan a través de las emociones que sólo aquellos que estén en sintonía con ellos podrían ser receptores de esa visión, pero no por ello es menos poderoso al dar forma a la visión. De pronto me viene a la memoria Edith Piaf, una Sagitario con

Júpiter en Piscis, que os podría partir el corazón con sus canciones de amor.

Un Sagitario con Júpiter en Aire puede expresarse a través de todas las vías posibles de comunicación e interacción y por ello le es generalmente fácil expresar la visión de su corazón. No obstante, la imaginación necesita de la densidad de la Tierra para convertirse en algo práctico o algo que pueda ser llevado a cabo. Necesita de la intensidad del Agua para aportar experiencia del alma a esa visión y, por tanto, para hacerla más asequible y humana. Parece que la visión debe trabajarse desde los cuatro Elementos —aunque pueda resultar difícil de aprehender— para cumplir su propósito. Las palabras, los conceptos y las ideas son un canal natural para el Fuego que está dentro de nosotros; pero aun así, necesita de la inmersión en el Agua o en la Tierra para tener un impacto en el entorno. Por supuesto, esa inmersión puede darse con la adecuada proporción de planetas en las casas de Tierra y Agua. Un Sagitario con Júpiter en Géminis encontrará las palabras adecuadas; un Sagitario con Júpiter en Libra encontrará bellas construcciones intelectuales; y un Sagitario con Júpiter en Acuario encontrará los ideales adecuados para hacer oír su verdad. El trabajo de verdad consiste entonces en vivir su vida, día tras día, en la Tierra y en el Agua, conforme a esas ideas.

Oyente: ¿Vale eso también para un Ascendente Sagitario? Lo pregunto porque yo tengo Ascendente Sagitario y Júpiter en Libra. Me resulta difícil vivir mi vida desde el punto de vista emocional y práctico. Parece que vivo más feliz en mi mente, ¡pero yo culpaba a otros factores de mi carta!

Darby: Bueno, las dificultades emocionales y materiales pueden mostrarse a través de configuraciones en los dominios del Agua y la Tierra. Pero yo diría que tener el Ascendente Sagitario y Júpiter en Libra hace que la vida de la mente sea la forma natural de viajar a través de la vida. De alguna manera, tú posees un sentido natural de la proporción y eres capaz de percibir inmediatamente dónde falta esa proporción. Por su-

puesto, casi todo está descentrado salvo determinados puntos de anclaje de la mente. Pareciera como si todo aquello que no fuera simple, con gracia y elegancia, fuese erróneo. Es posible que proyectes esa "equivocidad" sobre ti mismo o sobre los demás. Creo que en alguna parte hay trabajo que hacer, en los dominios de la Tierra o el Agua, si ése es el caso.

Cuando el Sol y Júpiter están en Fuego, bueno, podéis imaginar que la imaginación se inflama a través de un potencial infinito de hacer (Aries), de ser (Leo) o de comprender (Sagitario). Que esas imágenes se expresen de forma artística o religiosa, o a través de un desarrollo cultural dependerá de otros factores de la carta.

Con cualquier planeta en Sagitario, tendremos que fijarnos en Júpiter para saber qué imagen está ardiendo ahí. Si se trata de **Venus en Sagitario**, dada su salvaje generosidad y romanticismo, sus "elevados principios morales", deberéis mirar a Júpiter para saber qué visión impulsa o dificulta la expresión de las alturas y las profundidades de su naturaleza amorosa.

Oyente: Tengo a Venus en Sagitario en la III, opuesto a Urano en la IX y he sido bastante temerario en lo que se refiere a mis relaciones. Pero a menos que la gente me conozca bien, de ningún modo podrían sospechar eso. Mi Júpiter está en la XII y, según creo, al compararme con los grandes aventureros románticos, yo lo soy más bien a escala pequeña. Eso sí, me he metido en la canoa y me he lanzado a navegar sin un botiquín de primeros auxilios; sólo con mi monedero y mi cepillo de dientes. Aun así, ¡cuando estoy en forma lo estoy de veras, tú ya me entiendes!

El problema es que no puedo imaginar siquiera enamorarme de cuando ya me he quemado, y me critico tanto a mí mismo como a los demás. Pero entonces ocurre algo inesperado y parece que se vuelve a encender la luz otra vez. Tengo una amiga que tiene una conjunción Venus-Júpiter en Sagitario. ¡Eso sí que es romanticismo a lo grande! Se

enamora de hombres que la invitan a dar la vuelta al mundo incluso ahora, ¡con sesenta y cinco años! Cierta vez, en medio de una de sus aventuras románticas, le pregunté dónde estaban sus maletas y me contestó: «Bueno, compraré lo que necesite cuando esté allí». Comparo a otros que se dicen "románticos" con ella y no hay color.

Darby: Estoy de acuerdo contigo: eso es puro Fuego. No hay pensamiento ni imagen de nada que "pueda salir mal"; y por tanto, aunque ellos se quemen una y otra vez, normalmente están listos para la próxima aventura con bastante rapidez. Pero recordad que no sólo son románticos los nativos de Fuego. Pensad por un momento en los románticos de Agua. Puede que no haya mucha "aventura" en ese amor; pero desde luego hay niveles y niveles de amor que los demás nunca han podido ver desde fuera.

Oyente: Yo tengo a Venus conjunto a **Mercurio en Sagitario** en la VII y mi marido es quince años más joven que yo. Nos conocimos hace diez años, cuando fui a comprar unos pasajes para Verona. Él era un músico callejero y estaba en ese momento tocando fuera de la agencia de viajes.

Darby: Creo que alguien debería escribir un libro titulado *Cuentos de Sagitario: lo crea o no*. Conozco a un hombre con la **Luna en Sagitario** en la VI que conoció a su mujer en un baño unisex. Ambos eran ingleses y se sentían en una situación embarazosa; pero ella hizo un chiste y él se enamoró. En general la Luna en Sagitario se da a conocer como alguien "entendido" y muchos de ellos tienen un delicioso sentido del humor.

Júpiter os dirá en qué área es probable que adquieran conocimientos o sepan mucho de algo, tras un período de vagabundeo loco y malas experiencias. Se encienden emocionalmente por imágenes que les conducen a imaginar las enormes posibilidades del futuro; y lo único que necesitan es la voluntad de luchar para hacer aparecer en el "mundo real" los frutos de su imaginación. Se imaginan la vida real a toda velocidad; e igualmente parecen tener un ángel guardián, dadas las sorpren-

dentes oportunidades que surgen para ellos en el día a día. La disposición a luchar puede provenir de contraposiciones poco confortables entre aspectos o elementos, o planetas en casas donde no están cómodos. No obstante, tiene que haber alguna voluntad que modere esa lucha que acompaña a la actuación del Fuego en la vida cotidiana.

Oyente: Entonces, con **Júpiter en Sagitario** las imágenes están ahí mismo, ardiendo a través de uno, y uno cree apasionadamente que lo que ve es la verdad. Pero con **Saturno en Sagitario** no existen convicciones ardientes, y aun así, los nativos con esa posición parecen ser muy intensos respecto de sus creencias. ¿Dirías que la imagen que impulsa sus convicciones reside en otra parte?

Darby: Sí, lo has captado. Saturno en Sagitario tiende a tomarse muy en serio su autoridad espiritual. Desarrolla su filosofía más allá de su experiencia personal y puede que sea ésa la razón de que se tome a sí mismo tan en serio. Júpiter puede contarnos la otra parte de la historia; y con ello quiero decir que tanto puede favorecer como mitigar esa tendencia. Parece como si hubiera un mensaje escrito un mensaje al inicio del camino de fuego de Saturno en Sagitario: «Aprende bien». Por eso trabaja duro para “hacerlo correctamente”.

Los nativos con Saturno en Sagitario se esfuerzan por desarrollar la confianza en sus propias creencias y expresarán ese desarrollo según el lugar en que Júpiter se halle. Así, si Júpiter está en Piscis, su expresión puede ser muy tranquila o sutil, o sólo expresará sus creencias en determinadas circunstancias. Si Júpiter está en Aries, entonces expresará esas convicciones de forma apasionada o incluso agresiva. Siempre estamos a la defensiva allí donde está Saturno. Y cuando Saturno se halla en Sagitario, será Júpiter quien nos describa las características de esa posición a la defensiva.

Planetas exteriores en Sagitario

No voy a dar un repaso a todos los planetas en Sagitario, porque quiero hablar brevemente de **Plutón en Sagitario**. Lo tenemos en ese signo desde hace tiempo. ¡Prestad atención! Si nos mantenemos conscientes a su paso, formamos parte de su historia. Si os dais cuenta, Plutón entró en Sagitario cuando Júpiter estaba ahí también y abandonará el signo en 2008, cuando Júpiter esté en Capricornio. Por tanto, vamos a vivir un ciclo entero de Júpiter durante el tiempo en que Plutón transite por Sagitario. Todas las personas vivas van a vivir un retorno de Júpiter —y por tanto, una vuelta entera de Júpiter por toda su carta natal—. Interesante, ¿verdad? Así, pues, fijaos dónde comienza y seguid atentamente el desarrollo de vuestros ideales de moralidad interior y vuestras relaciones con otras culturas y con la comunidad.

A lo largo de los años deberíais ver que sois más capaces de imaginar un mundo más amplio, una realidad más compleja. Observad el tránsito de Júpiter por la casa regida por Sagitario. No perdáis de vista aquello que se rediseña para el futuro. Al menos, la búsqueda de una mayor sabiduría y compasión como vuestras imágenes culturales, creencias y filosofías —Plutón en Sagitario— los derrumbará y los reformará. No os quedéis atascados en lo que os ocurra. Prestad atención a vuestro potencial de ir más allá de los límites de vuestra imaginación, de acuerdo con los temas propios de la casa que se trate.

Seguid creyendo en la posibilidad de que, cuando Plutón abandone Sagitario, estaréis mejor adaptados a la vida terrena debido a que habréis sido educados por Júpiter en cada signo y cada casa del Zodíaco. Habréis "caminado unos kilómetros" calzados con toda clase de mocasines —vuestra capacidad interior para comprender será tan grande que podréis abarcar en ella al mundo entero—. Bueno, mantened viva vuestra visión —pero no os desaniméis si por el momento no podéis llevarla a cabo—. Recordad que en los dominios del Fuego apuntamos a las estrellas, donde todas las posibilidades se mueven en remo-

linos y salen a chorros. Cuanto más alto apuntéis, generalmente más lejos vais a llegar.

Oyente: Pero Plutón en Sagitario se refiere también al dogmatismo, a la destrucción de la educación, de los viajes, el ascenso de fanáticos visionarios que queman en la hoguera a otros debido a sus creencias…

Oyente: … o también a la transformación de la educación y a la forma en que nos vemos en relación con los demás, ya se trate de países, naciones o religiones…

Darby: Bueno, todos podemos especular acerca de a qué se refiere, y algunos de nosotros lo haremos con gran precisión, mientras que muchos de nosotros nos perderemos lo que parecen ser los datos más importantes de todo el asunto. Estoy más interesada en el contexto general del viaje que en la predicción de eventos específicos sobre la marcha. Todos nos hacemos una idea de los temas que se han convertido en objetivo de Plutón en su paso por Sagitario y todos estaremos involucrados en ellos de una u otra forma, dado que Plutón transita por todas las cartas y aquello que libere va a afectar a todas las vidas. Todos nos sentimos llamados a imaginar el futuro colectivo. Prestad atención a las imágenes que rodean vuestro paisaje interior. Puede que no seáis responsables de las imágenes que surjan; pero sí lo sois de cómo les prestáis atención y las alimentáis. Fin de la prédica.

Oyente: Has hablado de Plutón en Sagitario y me he dado cuenta de que está a punto de afectar a la generación de **Neptuno en Sagitario**. Plutón estará conjunto a su Neptuno durante los próximos doce años. Recuerdo aquel período como uno de los más profundos de mi vida. Fue por aquel entonces que empecé a estudiar astrología. Me hago una idea de cómo se conecta uno al mundo durante el tiempo de esa conjunción. Desde luego, ocurre también durante el retorno de Saturno precisamente ahora. ¿Qué opinas de ello?

Darby: Yo quería analizar también a Neptuno en Sagitario. Tiene que tomarse en consideración para ello la posición de Plutón en Libra. El sextil entre Plutón y Neptuno lleva ocurriendo desde 1930 y dichos planetas dejarán de estarlo en 2020. El área que está sufriendo cambios y transformaciones va de la mano de aquella en la que anhelamos algo, en que sentimos que hemos perdido algo, en cualquier momento. Estoy probando una fórmula para que penséis en el efecto conjunto de ambos planetas.

Plutón en Libra describe una época en que existía un miedo subyacente a perder la paz y en que la injusticia triunfara. Ahora sólo estoy juntando las palabras clave: Plutón en Libra. Las relaciones entre socios, ya fueran personales o nacionales, son temas propios de los dominios de Plutón en Libra y son sometidas a examen y sufren transformaciones. Las buenas relaciones parecen generalmente imposibles sin una previa clarificación y limpieza respecto de las ideas que se tienen sobre aquéllas en general. Algo tiene que cambiar; y este es el grupo de población echado en el caldero hirviente al efecto de que cambie a través de las relaciones.

Los nativos con Neptuno en Sagitario sueñan con la libertad, la aventura, las hazañas. Son una generación verdaderamente soñadora y querrán meterse en aventuras —o soñar con ellas— hasta bien entrada la madurez. Manifiestan una especie de fe salvaje en el futuro —y también son portadores de ilusiones que se oponen a otras realidades según éstas se van presentando—. Algunos de ellos legarán muy lejos en su viaje hacia lugares interiores y exteriores que ni siquiera podemos imaginar aún. A través de sus aventuras cambiarán la forma en que nos relacionamos con los demás. Explorarán nuevos territorios y abrirán paso a nuevas leyes que regirán toda clase de relaciones. Romperán cadenas que ni siquiera sabemos que cargamos. Otros vivirán su vida soñando, a la caza de experiencias extáticas y evitando cualquier tipo de compromiso auténtico, por miedo a lo que podrían tener que sufrir al renunciar a su imagen de la libertad (Neptuno en Sagitario) y al pactar con los

demás. Pero también podrían convertirse en “adictos a las relaciones”, creyendo así que ése es el ilusorio camino a la libertad.

Me fascinan su arte y su música, aunque buena parte de ella no me dice nada, al contrario que la música de mi generación. Pero imagino que, una vez me tome el tiempo de examinarla con atención. aparecerán algunos diseños extraños y maravillosos que me ofrecerán pistas acerca de las nuevas pautas emergentes. Estoy segura de que hay personas que ya son capaces de percibir esas pautas con mucha claridad. ¿Y qué pasa con la educación y los viajes en avión? ¿Se van a renovar más allá de la desilusión? ¿Estaremos ante la generación que vivirá nuevas formas de viajar? ¿Qué es lo que producirá su anhelo religioso? Y aquellos con Urano en Sagitario también: ¿a qué reinos extraños e imaginativos accederán, en su búsqueda de nuevas formas de verdad y significado?

Tengo una clienta cuyo hijo tiene a Neptuno en Sagitario conjunto al Sol y a Plutón en Libra conjunto a la Luna. Tiene a Júpiter en Cáncer en la II. Tiene dieciocho años y parece no manifestar ambición alguna. Se pasa el día tumbado en la cama y viendo la televisión y a menudo está deprimido. En determinados momentos muestra una profunda compasión y entendimiento, pero el resto del tiempo lo pasa en silencio. Su padre les abandonó cuando él contaba con tres años. Su madre crió sola a sus hijos, trabajando en los servicios sociales. Está muy preocupada por su hijo. Al fijarme en esas conjunciones entendí por qué mi clienta estaba tan preocupada; pero también sé que si él puede perseverar y adquirir experiencia en los próximos diez años, es probable que empiece a vivir una vida poco corriente y muy rica. Los jóvenes cuyos planetas personales aspectan poderosamente a los planetas exteriores parecen estar perdidos en su adolescencia y primera madurez. Tienen que atravesar toda clase de pruebas para desasirse de la realidad convencional. Tienen la sensación de que “están hechos para algo”; pero a menudo resulta difícil imaginar qué es ese algo.

Este joven tiene a Júpiter en la II y, una vez más, cuando le pregunté qué es lo que quería en la vida, me respondió: «Ser muy rico, para poder viajar a cualquier parte cuando quiera». Yo pensé: «Bueno, es un comienzo». No tiene la suficiente experiencia aún para dar una forma concreta a su visión. Pero estoy segura de que hay mucho más que eso tras sus palabras. Dado que la conjunción Sol-Neptuno cae en la casa VII, es como si supiera que su destino estuviera en encontrar a determinadas personas. Caminará un trecho con ellos y después estará nuevamente solo. Y luego hay otra cosa: con algunas personas habrá solamente breves encuentros, como entre etapas, por así decir; pero cada una de ellas formará parte de una historia en la que ellos minarán sus recursos hasta que él tenga una idea clara de sus propias posibilidades y mantenga el contacto con una visión posible de llevar a cabo.

Volviendo a la cuestión que planteabas al principio, también yo creo que al transitar Plutón sobre el Neptuno natal, si hay un destino espiritual marcado en la carta, se abre una potente puerta a través de la cual pueden recibirse los conceptos y las imágenes. Algo o alguien van a aparecer y va a transmitir esos conceptos e imágenes. No todos aquellos que tengan a Neptuno en Sagitario tienen una visión personal que se vean compelidos a expresar o compartir con los demás. Pero aquellos cuya imaginación debe ser comunicada, aquellos que tienen que vivir de acuerdo con los dictados de esa visión, a menudo se verán arrastrados por ella durante esa época.

Para el resto de la generación habrá bastante desmadre en cuanto al entretenimiento, y de algún modo también nociones bastante remotas acerca del futuro hacia el cual se dirigen. Y para todos, las imágenes con las que conectan estarán siempre circunscritas a la posición por signo, casa y aspectos del Júpiter individual. El joven del que os estaba hablando ve su futuro en términos de dinero —Júpiter en la casa II—. Pero es el único hombre en una familia de mujeres y tiene un carácter bastante amable y protector. Puedo imaginar que él está previendo convertirse en el futuro en el sostén económico de su madre y, si hiciera falta, de sus hermanas, con Júpiter en Cáncer.

El Fuego con los otros Elementos

Nativos de Fuego en grupos generacionales de Tierra y Agua

Oyente: Me he dado cuenta de que a veces hay gente que parece haber nacido en épocas que realmente no les corresponden. Por ejemplo, una persona muy de Fuego, con muchos planetas en Fuego, podría haber nacido en 1965 y por tanto tener la conjunción Saturno-Quirón en Piscis opuesta a la conjunción Urano-Plutón en Virgo y Neptuno en Escorpio. Eso debe ser muy frustrante.

Oyente: Pero si tuvieras todo eso en tu carta al efecto de dejar huella, eso mismo ya sería una marca. Piensa en la generación nacida hacia el final del siglo XIX, con Neptuno, Quirón y Plutón en Tauro y Urano en Virgo. Einstein, con todo ese Fuego personal —Luna en Sagitario, Mercurio, Venus e incluso Saturno en Aries— dejó ciertamente huella en su generación. Uno de sus problemas fue que la expresión matemática del reino del Fuego se convirtió en algo totalmente destructivo en el plano físico.

Darby: Sí. Solía percibirlo en los nativos nacidos en los últimos años treinta y los primeros cuarenta: Urano en Tauro, Neptuno en Virgo y

Plutón en Cáncer. Sabéis cómo fueron las cosas mientras Plutón estuvo en Cáncer y en Leo. Esas personas vinieron al mundo en un momento en que se sentía la opresión, la oscuridad y la dureza —en que los valores de su grupo estaban relacionados con la estabilidad y la seguridad, mientras ellos vivían personalmente unos tiempos salvajes, con imágenes de aventuras y de actos de audacia. Bueno, estas personas destacan entre sus pares, ¿no es cierto?

Oyente: Acaba de venirme algo a la mente. Mi padre forma parte de esa generación de la que tú hablas. Mi padre pertenece a esa generación de la que tú hablas. Yo la llamo "la generación sensata". Siempre pareció ir un paso por delante de todo el mundo y tener más suerte que cualquier otra persona. Es un Sagitario pero con Neptuno en Virgo, por lo que posee ambos tipos de intuición. Es muy sensato, con montones de Tierra en su carta, pero aprovecha las oportunidades debido al Fuego que existe también en su carta. Piensa que tiene los pies firmemente plantados en el suelo, porque así es como le gusta creer que es, pero realmente da pequeños y silenciosos saltos que no son del todo terrenales, sino influidos por su Fuego. Y le compensa.

Darby: Sí, hay una parte de nosotros que anhela integrarse en la comunidad, sin importar lo que despotriquemos de ella. Queremos encajar y, al mismo tiempo, ser absolutamente únicos. Eso está muy bien. Es peligroso no encajar en ninguna parte. Os apuesto lo que queráis a que aquellos que tienen a Neptuno en Sagitario, que se meten en toda clase de aventuras cuando son jóvenes, son los únicos a los que se pone en un pedestal cuando envejecen. Otros simplemente se dedicaron a soñar con ello. O se adhirieron a la sensatez y empezaron a comportarse de forma práctica. Ésos echarán un vistazo a los soñadores que se atrevieron a dejarlo todo y a los que las ilusiones les estallaron en la cara y se dirán a sí mismos que ellos sí que hicieron algo que valía la pena. Neptuno se convierte en una especie de dios para esa generación. Júpiter nos puede decir algo acerca de aquello a lo que rendimos culto personalmente; pero Neptuno es lo inasible y lo inaccesible colocado siempre más allá. Y cualquiera que creamos que ha podido estar en ese más allá o ha esta-

do cerca y vuelve para contarnos lo que vio se convierte en un icono de una forma u otra.

Oyente: En tu generación también hubo unos cuantos iconos que llegaron demasiado lejos y acabaron "quemados".

Darby: Sí, ésa es la dificultad que presenta vivir demasiado cerca de las imágenes que dominan a una generación.

Oyente: Jimi Hendrix y Janis Joplin.

Darby: ¿Alguno de vosotros conoce sus cartas? [23]

Oyente: Yo sí, porque estoy interesado en la música de los sesenta. Ambos tienen la Luna y Júpiter en Cáncer. Hendrix los tiene en conjunción en la casa VII y la Luna está cerca de Plutón en Leo en la casa VIII. Fue un doble Sagitario con Mercurio y Venus también en Sagitario, pero en la casa XII —Mercurio y Venus estaban en la XI, pero prácticamente encima de la cúspide de la XII. Joplin no tenía esa conjunción, pero tanto la Luna como Júpiter están en la V. Tenía el Sol, Mercurio y Venus en la XII.

Darby: Ambos fueron verdaderos nativos de la casa XII. Es como si su urgencia de satisfacer las necesidades más profundas de los demás les hubiera convertido en ofrendas ardientes para el colectivo. ¡Ambos tenían la Luna y Júpiter en Cáncer! Muchos músicos, compositores e ídolos de masas de los años treinta y cuarenta tenían la Luna en Cáncer. Una Luna muy privada, desde luego. ¡Y en estos dos casos, con la casa XII llena! Los nativos con planetas en la casa XII deben tener mucho cuidado con las drogas y el alcohol si quieren mantener lejos la posibilidad de ser absorbidos por el colectivo.

---

[23] Para información del lector, Jimi Hendrix nació el 27 de noviembre de 1942, a las 10.15 pm, en Seattle, Washington. Janis Joplin nació el 19 de enero de 1943, a las 9.45 am, en Port Arthur, Texas.

Oyente: Me pregunto si eso es válido para todos los nativos de Fuego. ¡Imagino que el alcohol es menos problemático si uno tiene mucha Tierra en su carta para absorberlo! Puedo imaginar, en cambio que los nativos de Agua y Fuego deban tener mucho cuidado, porque eso puede dar combustible a sus imágenes.

Darby: ¿Y los nativos de Aire?

Oyente: Son tan racionales que eso no tiene por qué ser un problema para ellos. Ellos deciden qué cantidad es suficiente y se paran ahí.

Darby: Eso es interesante. Estoy de acuerdo contigo respecto de los nativos de Fuego, pero me lo pensaría mejor respecto de los otros. No obstante, sí es cierto que el alcohol alimenta la imaginación, y si tu vida interior en un tumulto de potenciales y de posibilidades, el alcohol exacerbará la situación. Pero puede no ser de ayuda a la hora de encontrar medios para expresarlos de una manera que uno obtenga resultados satisfactorios. No me atrevo a juzgar a nadie por ello. Ha habido en la historia maravillosos artistas, escritores, sanadores, actores, e incluso cocineros —toda clase de personas que pudieron canalizar su visión y crear algo maravilloso, pero no pudieron controlar su adicción a la bebida.

A veces la brecha entre la visión y aquello que uno crea a partir de ella es casi imposible de soportar. Aquellos que encuentran una manera segura de vivir con esa brecha tienen además mucha suerte.

Planeta aislado en Fuego

Hemos hablado, a partir de un ejemplo, de un nativo de Fuego en una generación de Tierra-Agua. Vamos a imaginar ahora la situación opuesta: ¿qué ocurre cuando el único planeta en Fuego es transpersonal? Todos los demás planetas se encuentran en Agua, Aire o Tierra. ¿Alguno de vosotros quiere decir algo?

Oyente: Bueno, hay un montón de gente así. Conozco a unos cuantos cuyo único planeta en Fuego es Plutón en Leo. Son increíblemente intensos a veces, pero el resto del tiempo son muy tranquilos. Conozco a tres personas así. Una es una Piscis con Ascendente en Capricornio y normalmente es una persona tranquila; pero tiene a Plutón en la III y literalmente "quemarte la oreja" cuando se obsesiona, ¡especialmente por teléfono!

Oyente: Yo conozco a alguien con Urano en Leo en la XI y sin nada más en Fuego —la mayor parte de los planetas está en Tierra y Agua, de hecho—. Trabaja en un banco, pero en realidad pertenece a un club extraño. Una vez al mes salen de la ciudad y alquilan una casa de campo para un fin de semana. Allí se disfrazan de cualquier cosa y fingen ser una comunidad de aquello que hayan decidido disfrazarse: de marcianos, de hombres fingiendo ser mujeres, de mujeres fingiendo ser hombres… Prueban todas las combinaciones posibles.

Oyente: Yo tengo un tío con Urano en Aries y todo lo demás en Aire y Agua. Es todo lo suave que se puede ser y un hombre dulce. No obstante, si alguna vez hablas con él de arte, ¡se vuelve salvaje! Tiene a Marte en Libra y está muy seguro de sus gustos, que son bastante buenos. Pero también tiene esos ramalazos aberrantes: de pronto, se siente inspirado y corre a comprarse algo muy inesperado y —bueno, tengo que decirlo— muy extraño. Mi tía dice que mi tío siempre tuvo ese ramalazo de impredecibilidad. Y no sería problema si no fuera por el hecho de que gasta enormes cantidades de dinero en esos objetos. De pronto, un día

desaparecen sin más esos objetos y si uno se lo menciona, se enfada mucho.

Darby: Y seguramente sigue siendo lo agradable que es el resto del tiempo.

Oyente: Mi hija es Piscis, con Neptuno en Sagitario y ningún otro planeta más en Fuego. Las únicas veces que la veo entusiasmada es cuando tiene que salir de casa e ir a alguna parte. En otro caso no tiene idea de qué hacer con su vida. Va a la deriva alrededor de un sueño, aunque ya tiene veinte años. Me desespera. Hace dos años se fue ella sola a Australia. Ni siquiera tenía amigos allí. Yo estaba aterrada, pero la dejé marchar porque me pareció estupendo que ella estuviera entusiasmada. Fue una época maravillosa para ella; pero desde entonces va dando tumbos, soñando con su próximo viaje. ¿Tú crees que será así para el resto de su vida?

Darby: No creo que sólo con esa información podamos opinar en uno u otro sentido; pero dale tiempo. Creo que estuviste muy bien apoyándola para ir tan lejos. Debió haber sido terrible.

Oyente: Lo fue. Pero tengo varios planetas en Fuego y viajé mucho en mi juventud, por lo que no me asustan las cosas horribles que pueden suceder en los viajes. Viajé por todo el mundo por mi cuenta y fue una época magnífica en su mayor parte. Le pregunté si me dejaba elegir una fecha buena para iniciar su viaje y a ella le encantó la idea. Su próximo viaje será a la India, pero está tardando mucho en reunir el dinero.

Darby: Me pregunto si los pioneros de esta generación irán como peregrinos de una u otra clase.

Oyente: ¿Llegarán a la Luna?

Oyente: Algunos de ellos llegarán y el resto soñará con ello.

Carencia de Fuego

Oyente: He oído que se dice que si en tu carta falta el Fuego, te falta vitalidad. Te falta entusiasmo. Bien, yo no tengo Fuego en mi carta y parezco más ardiente que otras personas, como mi marido, que tiene un planeta en Fuego.

Darby: Vamos a hablar de esto ahora. Cuando no hay planetas en un Elemento, uno no opera desde el poder motivador de ese Elemento. Si no tienes Fuego en tu carta, a ti no te impulsan hacia adelante las visiones del potencial espiritual o de satisfacción creativa en el futuro. Puedes estar absorbido en ti mismo de otra manera, pero no en medio de una etapa de tu vida interior. A ti no te impulsan la búsqueda de significado, ni la expansión de tu horizonte mental o físico a tu alrededor.

Pero es posible que atraigas a personas llenas de entusiasmo por desvelar el futuro y que se van imaginando la vida según les va ocurriendo. Si te falta un elemento es posible que lo atraigas a través de personas o acontecimientos en tu vida. Por ello, deberás tener cuidado de no quemarte en su visión de lo que esté ocurriendo. El fuego consume; y tu energía puede ser consumida por los nativos de Fuego si no te andas con cuidado. Y mientras te consumen la energía, tú podrías pensar que están ahí sólo para culparles por no tenerte en cuenta. Por eso, siéntate encima de ellos, échales agua o expúlsalos con tus palabras. Y entonces habrás perdido la calidez y el calor. Y ellos habrán perdido también lo que les has aportado, a través de lo cual ellos podrían fabricar o dar forma a la visión activa en su interior.

Oyente: Es duro estar rodeado de gente que tiene ese Elemento que a ti te falta; pero la otra opción es igualmente incómoda. Me he dado cuenta de que las personas sin planetas en Tierra de pronto se obsesionan con hacer las cosas correctamente. Si estás cerca de ellos cuando pasan por esa obsesión, puede ser aburridísimo.

Oyente: Y cuando estás entre gente a la que le falta Agua y de pronto empiezan a ponerse sensibles, estalla y es muy intenso y obsesivo, hasta que se termina. Pero pueden pasarse horas y horas analizando sus emociones.

Oyente: Un Elemento ausente puede convertirse en una obsesión.

Darby: Sí, puede llegar a eso. Aquellos que no tienen fuego en su carta pueden ser encendidos por aquellos que sí lo tienen. Quienes no tienen Agua pueden verse aún más anegados por las emociones que los nativos de Agua. Con un Elemento ausente, simplemente no perdáis de vista si estáis alimentando a vuestro amigo o pareja de Fuego y al mismo tiempo os desagrada por lo que es en realidad.

Oyente: ¿Y qué ocurre con aquellos que no tienen planetas en Fuego, pero sí el Ascendente?

Darby: Como Juana de Arco —Sol conjunto a Venus en Capricornio en la VI y Ascendente en Leo—. No tenía planetas en signos de Fuego y sólo un planeta en una casa de Fuego (Mercurio en Capricornio en la V). Júpiter está sobre la cúspide de la IV, conjunto a la Luna en Libra en la III. ¡Sí, vaya con ella! Oía voces y esas voces le marcaron el camino de una forma muy práctica. Sólo tenía un planeta en Agua, Neptuno en Cáncer, y el resto es Tierra y Aire. ¿No es interesante, sin Fuego? Hasta la noche pasada no encontré su carta, mientras jugueteaba con el fuego durante un rato. Si alguno de vosotros quiere echar un vistazo a su carta, nació el 15 de enero de 1412 en Domrémy, Francia, y las coordenadas son 46N26 y 5E40. Tengo anotada la hora como 17:11 UT.

Siguiendo con el tema, ella siempre estuvo segura de las voces que oía, con Júpiter conjunto a su Luna en la casa III. Encontró el significado de su vida a través de esas voces y se pareció a una visionaria de Fuego con Leo Ascendente. Se ganó su reputación de visionaria debido al MC en Aries. ¿Pero era una visión de Fuego lo que la movía? ¿O

simplemente reaccionando a las voces que oía, que la llevaron a servir a su rey de una forma determinada? Yo creo que reaccionaba a la llamada de su único planeta en Agua —Neptuno en la XI—. Se identificó con el anhelo colectivo a través de su único y poderoso planeta en Agua. No tuvo una visión que la impulsó hacia adelante y a la búsqueda de un nuevo mundo. Ella oyó el grito del colectivo y reaccionó con toda su inteligencia práctica.

Oyente: Pero ella *vio* realmente a diversos santos. Eso es visionario.

Darby: Bueno, tendremos que asumir que existen diferentes clases de visionarios. Tenía a Mercurio en la casa V, en Capricornio y por eso fue capaz de ver a los santos que la guiaban; pero ella no tenía planetas en Fuego.

Los planetas en Fuego se mueven mediante imágenes conscientes o inconscientes de algo potencial que se va actualizando. Las imágenes de Juana, en cambio, no surgen de ese reino. En cierta manera, la falta de Fuego significa falta de imaginación. Parecía ser inmensamente valiente —no la perturbaron visiones de tormento o tortura, salvo una vez, cerca del final—. Pero ella venció su miedo al día siguiente. Oyó voces, las siguió e hizo lo que tenía que hacer.

No obstante, existe una interesante conexión con el Fuego. Empezó a oír voces durante el período de tiempo en que Neptuno transitó por su Ascendente. ¿Pudo ese tránsito activar los sueños de gloria de ese Ascendente en Leo? ¿Os habéis fijado en la generación de Neptuno en Leo de nuestro tiempo, y el gusto por las variadas acepciones de “glamour”? Juana no tenía planetas en Fuego, pero sí un Ascendente en Fuego. Neptuno pasó de Cáncer a Leo aproximadamente en su decimotercer año. Cuando uno tiene un Ascendente en Fuego y un planeta en Fuego pasa sobre él, las de imágenes de cualquier potencial que residan en ese planeta lo iluminarán a uno.

Oyente: Neptuno pasó por encima de su Ascendente Leo y, en su caso, se convirtió en una mártir y conoció la gloria después de su muerte. Tú estabas diciendo antes que si uno no tiene Fuego, atraerá a su vida personas con ese Elemento prominente. En su caso eso es ridículo: no sabemos si atrajo a nativos de Fuego, ¡pero desde luego sí atrajo al fuego!

Darby: Sí, ciertamente lo hizo. Ni siquiera sus planetas progresados estaban en Fuego —de hecho, su Luna progresada estaba en Cáncer—.

Oyente: ¿Sabías que en el día en que tuvo lugar el gran incendio de Londres no había planetas transitando por signos de Fuego en la carta de la ciudad?

Oyente: El panadero de Pudding Lane[24] dijo «Vamos a atizar el Fuego en esta carta».

Darby: En Pudding Lane vivía un astrólogo de poco éxito que estaba aburrido. Vio que no había fuego, tenía su Luna progresada en Fuego, y pensó: «¡Qué coño!».

Oyente: Mi marido tiene sólo un planeta en Fuego. Lucha a brazo partido con cuestiones existenciales mucho más que yo, que no tengo ninguno.

Darby: ¿De verdad no tienes planetas en Fuego? ¿No te das de bofetadas con el sentido existencial de la vida?

Oyente: Sí, pienso que es cierto. Lucho más con aquello que está más a mano. Pero conozco a unos cuantos en cuyas cartas no hay Fuego excepto Plutón en Leo. Tampoco luchan para encontrar un significado, pero uno puede ver cómo, de vez en cuando, pierden el coraje y quedan

[24] «Pudding Lane»: Calle de Londres que es el punto exacto en que se inició el gran incendio de Londres de 1666. *(N. del T.)*

atrapados en una especie de remolino, incluso aunque en ese tiempo no estén intentando solucionar filosóficamente el problema.

Darby: Quizá se quedaron “atrapados” por la imagen de la transformación. «Cuando el mundo/yo/todo sea diferente, yo me convertiré en lo que realmente soy». Hablábamos antes de tener a Plutón en Fuego. Un cliente con Plutón en Leo y ningún otro planeta más en Fuego me dijo una vez que se dio cuenta de que llevaba años dando vueltas a ese tema. Estaba pasando por la cuadratura Plutón-Plutón, y de pronto se cuestionó ese enunciado subyacente. Es lo que tienen esas personas con un solo planeta en Fuego: que parecen más intensas que los que son verdaderos nativos de Fuego, con muchos planetas en ese Elemento. Quienquiera que tenga un planeta aislado en un Elemento, ¡le hará trabajar de lo lindo! Un solo planeta en Fuego y cuando salta la chispa, ¡Dios mío! Capaz es de lanzarse a un fuego ardiendo. Y tiene el resto de planetas en los demás Elementos para expresarse a través de ellos.

Oyente: ¿Y qué le ocurre a alguien que carece de Fuego en su carta y un cristiano renacido le aborda en la calle y la pregunta: «¿Has encontrado a Jesús en tu vida?».

Darby: No lo sé. ¿Es un acertijo o una broma? ¿Qué ocurre?

Oyente: Yo tampoco lo sé. Me lo estaba preguntando.

Oyente: Carezco de Fuego y me ocurrió algo parecido. Dos Testigos de Jehová llamaron a mi puerta. Uno de ellos pareció perder la fe al instante, o así me pareció. Y cuando terminé con ellos uno dejó de ser Testigo de Jehová.

Darby: Le apagaste el fuego.

Oyente: Lo hice. Fue muy divertido.

Darby: Pero no para él.

Oyente: He oído que para los nativos de Fuego es difícil expresar su espíritu. ¿Tiene eso algún sentido?

Darby: No sé muy bien qué quiere decir eso; pero si tienes unos cuantos planetas en Fuego puede ser muy fácil encerrarte y vivir en tu mundo imaginario. Son necesarios aspectos difíciles con los demás Elementos para encender el Fuego, el espíritu, las imágenes que surgen en el mundo interior, hacia el mundo exterior. La dificultad, con exceso de Fuego, reside en que buena parte de la propia naturaleza está conectada con el plano de las imágenes y cuando uno trata de transmitir algo de ese plano al mundo físico, emocional o incluso mental, pierde el brillo de la imagen original. Dicho más sencillamente: las cosas suelen ser tan perfectas como las imaginamos. Imaginad el libro, la obra teatral, el poema que vais a escribir. ¡Imaginad cómo dirigiríais la escuela, el negocio o el Gobierno! ¡Imaginad cómo vais a amar cuando la persona correcta aparezca en vuestra vida! Para que todas esas imágenes sean creativas, para que el espíritu viva, parece necesario el concurso del Aire, de la Tierra y del Agua. Y aunque los demás Elementos exijan el sacrificio de la pureza de la imagen en la llama, una vez te atreves a comprometerte a la acción, inspirado por las imágenes, estás al servicio de la vida y la vida te recompensa de la misma forma.

Oyente: ¿Y aquellas personas que no tienen planetas en Fuego, pero sí un Marte, Sol o Júpiter muy fuertes?

Darby: Puedo recordar la carta de un autor al que he leído sin planetas en Fuego y el Sol conjunto a Júpiter en Virgo. Para la interpretación "clásica" Júpiter en Virgo no es una posición con fuerza; pero al estar el Sol conjunto a él le convierte en un factor central de la carta. No fue quemado en la hoguera, pero sí recibió mucho "calor" de la sociedad en la que vivió. ¿Ya sabéis a quién me estoy refiriendo?

Oyente: Creo que necesitamos un poco más de información.

Darby: Se trata de D. H. Lawrence. No puedo hablar mucho de él en este momento porque no dispongo de su carta completa, pero suelo recordar, cuando le leía, que me chocó su carencia de Fuego. Me encanta su poesía. Se siente como muy cercano lo que escribe. No da la impresión de estar buscando la esencia tras la apariencia, sino que parece mirar directamente aquello que describe, si tiene sentido. También tiene a Mercurio en Virgo, si no me equivoco. Se dice que tenía poca confianza en sí mismo como escritor. Un Júpiter fuerte o focal expande el alcance de todo lo que toca. Puede otorgar inquietud y espíritu aventurero, pero no la fe apasionada que brinda el Fuego. Cuando uno está "ejercitando" su Júpiter, uno está totalmente presente en ese acto que está de acuerdo con el signo en que Júpiter se emplaza. ¡Pero eso simplemente no pertenece al Fuego!

Sanadores de Fuego

Oyente: Cuando impartiste el seminario sobre el Agua mencionaste a los "sanadores de Agua". ¿Hay algún equivalente en el Fuego?

Darby: Interesante. Inmediatamente pienso en caminar sobre el fuego. Hemos hablado de ello en el descanso. Aquellos que lo han hecho se sienten muy inspirados por la experiencia. Me pregunto si es una cura para la imaginación que desfallece o el coraje que flaquea. Pero es algo más. Los sanadores de Fuego os pueden devolver la vida cuando hayáis perdido la energía o el entusiasmo por la vida, o cuando vuestra vida parece haber dejado de tener sentido. Ellos pueden ver el potencial en vosotros, y verlo tan claramente que vosotros mismos empezáis a creer en ello. El lado negativo de los sanadores de Fuego operará cuando su luz sea tan brillante que la vuestra parezca pequeña. Pueden estar tan seguros de su visión que, si no podéis seguirlos, pierden el interés en vosotros.

Los sanadores de Aries pueden galvanizaros para la acción, pero pueden perder el interés en vosotros aun antes de que queráis poneros

en marcha. El sanador solar puede inspiraros con la maravilla de vuestra propia vida y posibilidades ni siquiera soñadas, pero también pueden brillar tanto que no tengáis el coraje de seguir su visión. Y los sanadores de Sagitario pueden juntar las piezas de vuestra vida de una forma tan hermosa que todo vuelve a tener sentido. Pero pueden estar ciegos a las pautas significativas ajenas a sí mismos y pueden daros la impresión de que son menos sabios e inteligentes de lo que parecían. Todo depende de si los demás factores de la carta aportan humildad y compasión. El Fuego no es compasivo, a menos que esté atemperado por los demás Elementos. Al identificarnos en exceso con el lado ardiente de nuestra naturaleza, nos identificamos con el potencial infinito que reside en el corazón de toda creación. Eso hace surgir la impaciencia, no la compasión. Sólo después de vivir mucho tiempo con ese lado ardiente y tras experimentar las dificultades de traer la visión al mundo de la manifestación, empezamos a sentir esa compasión.

El Fuego con los demás Elementos

Oyente: ¿El Fuego combina mejor con el Aire que con la Tierra o el Agua?

Darby: El Fuego necesita oxígeno para mantenerse vivo. Necesita Aire para ser traducido a palabras, ideas, conceptos y estructuras de los que se pueda hablar y trabajar con ellos. ¿Sabíais que T. S. Eliot tenía una carta en que sólo hay Aire y Fuego, y nada de Tierra o Agua? Algún día analizaremos esa carta juntos. Ser un poeta fue la manera perfecta de dar salida a esa carta tan desequilibrada.

Cuando una carta está dominada por dos Elementos, uno descubre que la persona encuentra un campo de acción específico donde operar. Entonces se quedan ahí —no pierden el tiempo en otras caras de la vida—. Las cartas en las que predominan el Fuego y la Tierra suelen pertenecer a personas altamente eficaces. Claro que nunca falta esa persona que no para de ir del mundo de la imaginación al mundo de lo real, lo

que puede provocar una profunda insatisfacción y llevar a una arrogancia cansina.

Pero mucha de la gente que conozco con esa combinación convierte sus visiones en edificios, jardines, libros, estatuas y cuadros. No es una combinación fácil ni cómoda —se desgastan mucho por el esfuerzo que les cuesta cada tarea—. Pensad en un soplete dando forma a una pieza de metal guiado por una mano maestra. Estas personas perfeccionan cada vez más su arte de convertir las imágenes en cosas que sirven a la vida.

Oyente: Mi carta es toda Agua y Fuego. Siempre he pensado que era completamente inútil.

Darby: Salvo para amar, cuidar, inspirar, sentir y estar completamente viva.

Oyente: Vaya, no lo sé…

Darby: El Fuego y el Agua son todo sentimiento y pasión. Las imágenes emergen tanto del pasado como del futuro y trenzan una compleja historia emocional. En mis primeros tiempos como astróloga, habría dicho algo así como: «Tu vida está relacionada con el desarrollo del alma y el espíritu, siendo irrelevante todo lo demás». Y quizá ésa era la mejor forma de expresarlo. Una carta llena de Agua y Fuego está completamente vinculada al vivir cotidiano con uno mismo y con los demás, sus recuerdos y su imaginación, tus recuerdos y tu imaginación y el entrelazamiento de ambos. El Agua y el Fuego viven la "catástrofe completa", como dirían ellos.

Hemos llegado al final del día. Hay un poema de un poeta persa del siglo XIV que me gustaría leeros. Me encanta su poesía porque es muy religiosa y muy diferente a mi propia tradición. Como otros poetas de su escuela, imagina a Dios como "el amante", "el amigo", "el bello pícaro" y otros. El poeta se llama Hafez —Shams-ud-din Muhammad

Hafez—. Leo un poema de la colección *The Subject Tonight is Love*, que contiene muchos de sus poemas. Se titula “Nos mantenemos calientes y felices el uno al otro”:

Como dos amantes que se han perdido
En medio de una ventisca
Y encuentran un cómodo y vacío refugio
En el bosque,
Así ahora yo me acurruco
Con mi Amigo.
Dios y yo hemos encendido
Una gran hoguera juntos.
Y juntos nos damos
Alegría y calor.

Muy bien. Gracias a todos por un día excitante. ¡Manteneos cálidos!

Bibliografía

Blake, William, *Canciones de inocencia y experiencia* (ed. bilingüe de José Luis Caramés y Santiago González Gorugedo). Cátedra, 2009.

Corbin, Henry, *Templo y contemplación*. Trotta, 2003

Raine, Kathleen, *William Blake*, Thames and Hudson, London, 1970.

Ravenscroft, Trevor, *The Spear of Destiny*, Samuel Weiser Inc, NY, 1971.

Autores de las imágenes: Foto de Himmler en Gerald Reitlinger, *The SS*, Heinemann, 1956. Retrato de Blake por John Linnell, lápiz, 1820, Fitzwilliam Museum, Cambridge.

Agradecimientos

Algunos de mis amigos leyeron el texto según iba avanzando por etapas: Bridget Belgrave, Elisa Banks, Bridget y Misha Norland me transmitieron sus ideas y percepciones cada uno, que me deleitaron y me iluminaron. Los estudiantes del CPA me proporcionaron los excitantes diálogos que forman la base de esta obra. Stephen brindó al texto la generosidad de su total atención durante semanas mientras éste iba evolucionando. Y Liz lo hizo posible.

Sobre la autora

Darby Costello se graduó en psicología, filosofía y teología en Nueva York y después estudió astrología en Boston en los sesenta. De ahí viajó a África, donde formó parte de un pequeño grupo en el Museum of Man and Science en Johannesburg, grabando y transcribiendo el legado sagrado de los sanadores y adivinos tribales para la posteridad.

Vive en Londres desde principios de los ochenta. Desde 1988 ha enseñado y escrito libros para el Centre for Psychological Astrology, fundado por Liz Greene y Howard Sasportas en 1983. Su primer libro, *Astrology*, fue escrito juntamente con Lindsay Rademacher y publicado en 1996 por Dorling Kindersley para su colección Pocket Book. Ese mismo año, *La Luna astrológica* fue publicado por la recién creada editorial *CPA Press*. A ésta le siguieron *Agua y Fuego* (1998), *Tierra y Aire* (1999). Darby fue coautora, conjuntamente con Liz Greene, Melanie Reinhart y Lynn Bell, de *The Mars Quartet* (2001). Ha publicado artículos en diferentes revistas astrológicas en Inglaterra, Europa y América.

Darby es tutora de la Facultad de Estudios Astrológicos de Londres y tutora invitada de la London School of Astrology. Imparte clases y pronuncia conferencias en lugares tan lejanos como Bali y en muchos lugares de Estados Unidos, incluyendo Fairbanks, Alaska.

En 2006 fue galardonada con un Máster en Astronomía Cultural y Astrología por la Universidad de Bath Spa. Eso incrementó su gusto por la historia y por escribir. Recibío el Premio Charles Harvey por Servicios Excepcionales a la Astrología en 2013. Tras todos estos años de experiencias su primer amor como astróloga es levantar cartas: y su clientela alrededor del mundo es la tierra de la que se nutre su inspiración astrológica.

CPA Seminar Series
Publicado por CPA Press

BCM Box 1815, London WC1N 3XX, Reino Unido
www.cpalondon.com

Imagen de cubierta: Salomon Trismosin, *Splendor Solis*, hacia 1582.
Diseño de cubierta: Liz Greene.