carrión
EDUCACIÓN SUPERIOR

# SERVICIOS DE TERAPIA FÍSICA

## Semana 03: El hospital

Lic. Jhonatan De la Cruz Pérez
Tecnólogo Médico en Terapia Física y Rehabilitación
Maestro en Gestión de los Servicios de la Salud

Presente.

# Logro de la sesión

Reconocer los conceptos básicos sobre la definición, estructura y funciones del hospital.

carrión
EDUCACIÓN SUPERIOR

# Semana 03: El hospital

1. Definición
2. Estructura
3. Funciones

Presente.

**¿QUÉ FUNCIONES CREE UD QUE CUMPLE UN HOSPITAL EN BENEFICIO DE LA SOCIEDAD?**

# DEFINICIÓN

El concepto de hospital tiene su origen en hospes («huésped»), que después derivó en hospitalis. En la antigüedad, el concepto se asociaba al establecimiento donde se cumplían tareas de caridad y se asistía a pobres, ancianos, peregrinos y enfermos. Con el tiempo, la idea de hospital empezó a asociarse sólo al cuidado de aquellos con problemas de salud.

Desde una perspectiva formal, un hospital es una instalación que ofrece servicios médicos y quirúrgicos, así como atención a pacientes con diversas necesidades de salud. Su función principal es proporcionar un entorno seguro y especializado para el tratamiento de enfermedades y lesiones, y para la realización de procedimientos médicos y quirúrgicos.

# DEFINICIÓN

Oganización Mundial de la Salud

**El hospital es parte integrante de una organización médica y social cuya misión consiste en proporcionar a la población una asistencia médico sanitaria completa, tanto curativa como preventiva, y cuyos servicios llegan hasta el ámbito familiar. El hospital es también un centro de formación de personal sanitario y de investigación biosocial.**

Antiguos Orígenes: La raíz de los hospitales se encuentra en las civilizaciones antiguas, donde los **templos y santuarios a menudo servían como lugares de curación**. En la antigua Grecia, destaca el Templo de Asclepio, considerado uno de los primeros centros de salud conocidos.

Edad Media y la Caridad Religiosa: Durante la Edad Media, la **atención médica tomó un enfoque más caritativo y religioso**. Monasterios y conventos desempeñaron un papel crucial al proporcionar refugio y atención a los enfermos.

Renacimiento y el Surgimiento de Hospitales Modernos: Con el Renacimiento, se produjo un cambio hacia **una comprensión más científica de la medicina. Surgieron hospitales con un enfoque más clínico** y se estableció una distinción entre la atención médica y la caridad religiosa. Hospitales como el Hôtel-Dieu de París y el St. Bartholomew's en Londres representan este cambio.

**El Hospital Santa Ana es el más antiguo de los hospitales de Lima**, ya que data del año 1549. Estuvo ubicado en la plazuela del mismo nombre y contiguo a la iglesia parroquial Santa Ana.

El Hospital Real de San Andrés tiene sus inicios en 1552. El hecho de hallarse los centros hospitalarios juntos, llevó a Hipólito Unanue a decidir en 1811, que el Colegio de Medicina y Cirugía de San Fernando se levantara en las inmediaciones de dichos locales. El colegio de San Fernando situado al costado del antiguo Hospital de San Andrés y frente a la plaza llamada entonces Santa Ana y actualmente llamada Italia o Raimondi.

## Tipos de hospitales

**Hospitales generales**: son instalaciones médicas versátiles que proporcionan una amplia gama de servicios médicos y quirúrgicos.

**Hospitales especializados**: se centran en áreas médicas específicas y brindan atención especializada.

**Hospitales infantiles**: diseñados exclusivamente para el tratamiento de niños y adolescentes.

**Hospitales psiquiátricos**: se centran en la evaluación y tratamiento de trastornos mentales.

**Hospitales de rehabilitación**: se especializan en la rehabilitación física y la recuperación de pacientes después de enfermedades o lesiones.

**Hospital Nacional Hipólito Unanue (MINSA)**

**Hospital Nacional Guillermo Almenara (ESSALUD)**

**Hospital Central FAP (Fuerza Aérea)**

**Hospital Militar Central (Ejército)**

**Hospital Nacional PNP (Policía Nacional)**

**Hospital Centro Médico Naval (Marina de Guerra)**

# ESTRUCTURA

**Dentro de un hospital, existen diversas unidades que cumplen con todas las tareas relacionadas a su funcionamiento. Así, mientras los profesionales de la salud se dedican a la asistencia directa de los pacientes, el personal administrativo se encarga de conceder turnos y de controlar la admisión y el alta de los pacientes. El equipo de gerencia, por su parte, organiza el funcionamiento general del hospital.**

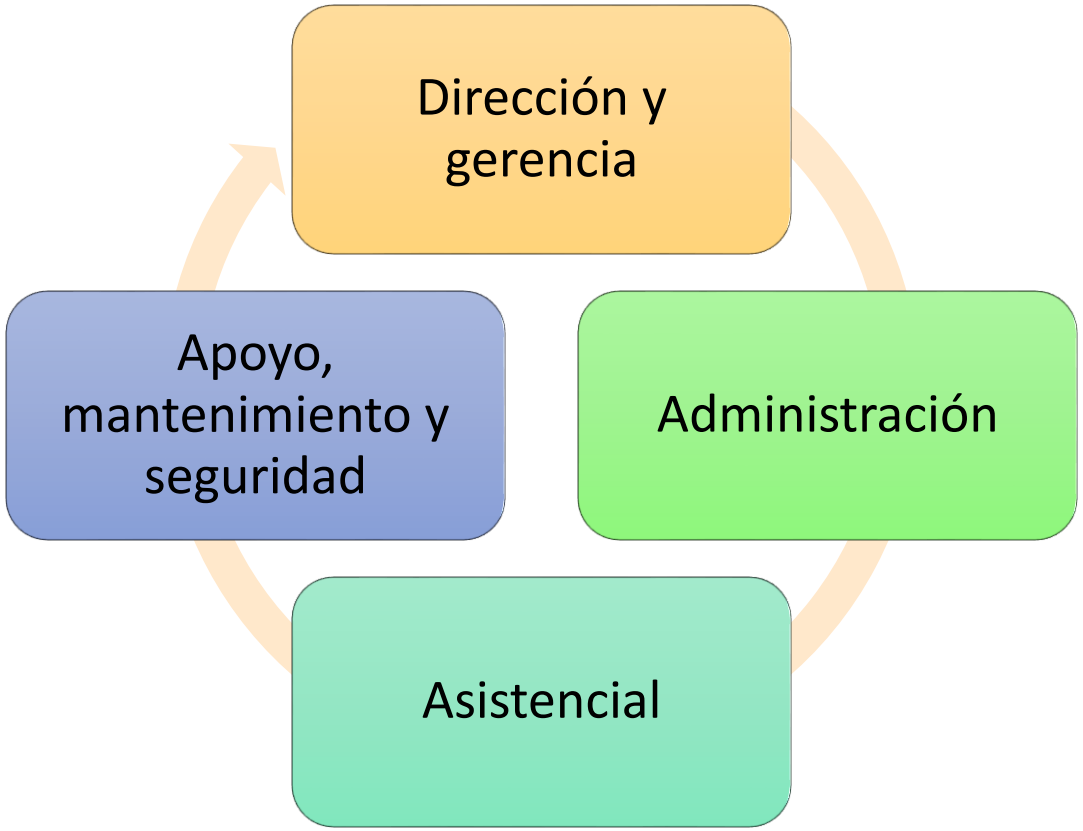

# DIRECCIÓN Y GERENCIA

Encargados de dirigir y representar la institución ante otras entidades, así como supervisar todos los procesos que se realizan en la misma.

# ADMINISTRACIÓN

Encargados de llevar a cabo procesos administrativos y de gestión relacionados al funcionamiento técnico de la institución.

# ASISTENCIAL

Es el conjunto de profesionales universitarios y técnicos que realizan funciones relacionadas al diagnóstico, prevención, promoción, tratamiento y seguimiento de los pacientes.

# APOYO, MANTENIMIENTO Y SEGURIDAD

Es el personal encargado de colaborar con el adecuado flujo de usuarios y el correcto mantenimiento de los espacios y equipos donde se brinda la atención sanitaria.

# PROMOCIÓN

- Actividades que permiten a las personas poseer estilos de vida saludables y faculta a las comunidades para elaborar y afianzar ambientes en los que se promueva la sanidad y se disminuyan los riesgos de padecer alguna enfermedad.
- Campañas educativas, Club de adultos mayores, caminatas o eventos pro actividad física, etc.

# PREVENCIÓN

- Medidas orientadas a evitar la aparición de una enfermedad o problema de salud, mediante el control de los agentes causales y factores de riesgo.
- Control de enfermedades crónicas, seguimiento del embarazo, campañas de diagnóstico temprano, etc.

**CURACIÓN**

- También denominada “reparación”, implica todos los procesos relacionados al diagnóstico y tratamiento de enfermedades o cuadros afines, así como la asistencia en casos de urgencia o emergencia.
- Diagnóstico de imágenes, tratamientos ambulatorios, hospitalizaciones, etc.

## REHABILITACIÓN

- Comprende el conjunto de intervenciones diseñadas para optimizar el funcionamiento y reducir la discapacidad en individuos con condiciones de salud en interacción con su entorno.
- Tratamiento fisioterapéutico ante secuelas neurológicas, terapias de lenguaje en niños con TEA, terapias ocupacionales en adultos mayores, etc.

# DOCENCIA

- Función que comprende la puesta en práctica de los conocimientos y teorías obtenidos en la formación de profesionales de salud.
- Educación, prácticas, seminarios, internados, residencias, etc.

## INVESTIGACIÓN

- Comprende los procesos para la recopilación, descripción, análisis e interpretación sistemática de los datos que pueden usarse para mejorar la salud de los individuos o grupos de personas.
- Casos clínicos, valoración de nuevos tratamientos, evaluación de medidas diagnósticas, etc.

# CONCLUSIONES

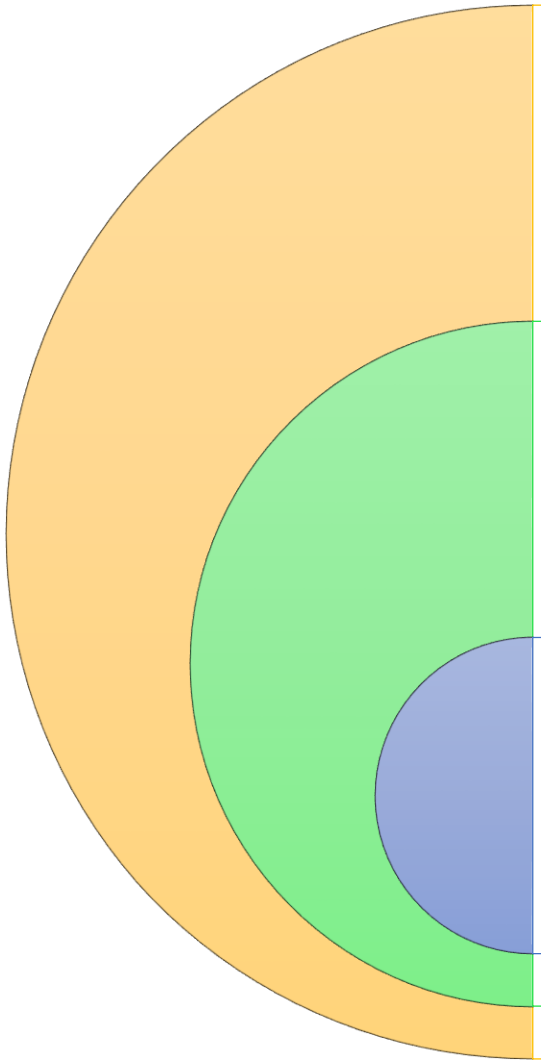

1. El hospital es parte integrante de una organización médica y social cuya misión consiste en proporcionar a la población una asistencia médico sanitaria completa, tanto curativa como preventiva, y cuyos servicios llegan hasta el ámbito familiar. El hospital es también un centro de formación de personal sanitario y de investigación biosocial.

2. La estructura funcional y organizacional de un hospital considera una parte dedicada a la dirección y gerencia de la entidad, un equipo administrativo dividido en diferentes oficinas, un grupo asistencial de acuerdo a departamentos o áreas, y un servicio de apoyo en mantenimiento y seguridad.

3. Las funciones básicas de un hospital incluyen la promoción, prevención, curación, rehabilitación, docencia e investigación; los cuales tienen con fin último brindar servicios que salvaguarden la salud de la población.

# FUENTES DE INFORMACIÓN


- https://definicion.de/hospital/
- https://saluddata.com/definicion-de-hospital/
- https://www.fundacionsigno.com/bazar/4/barreda_rz-TH.3%20de%20Barreda%20cybertesis-upc.edu..pdf
- https://www.binasss.sa.cr/bibliotecas/bhp/cupula/v5n8/art3.pdf

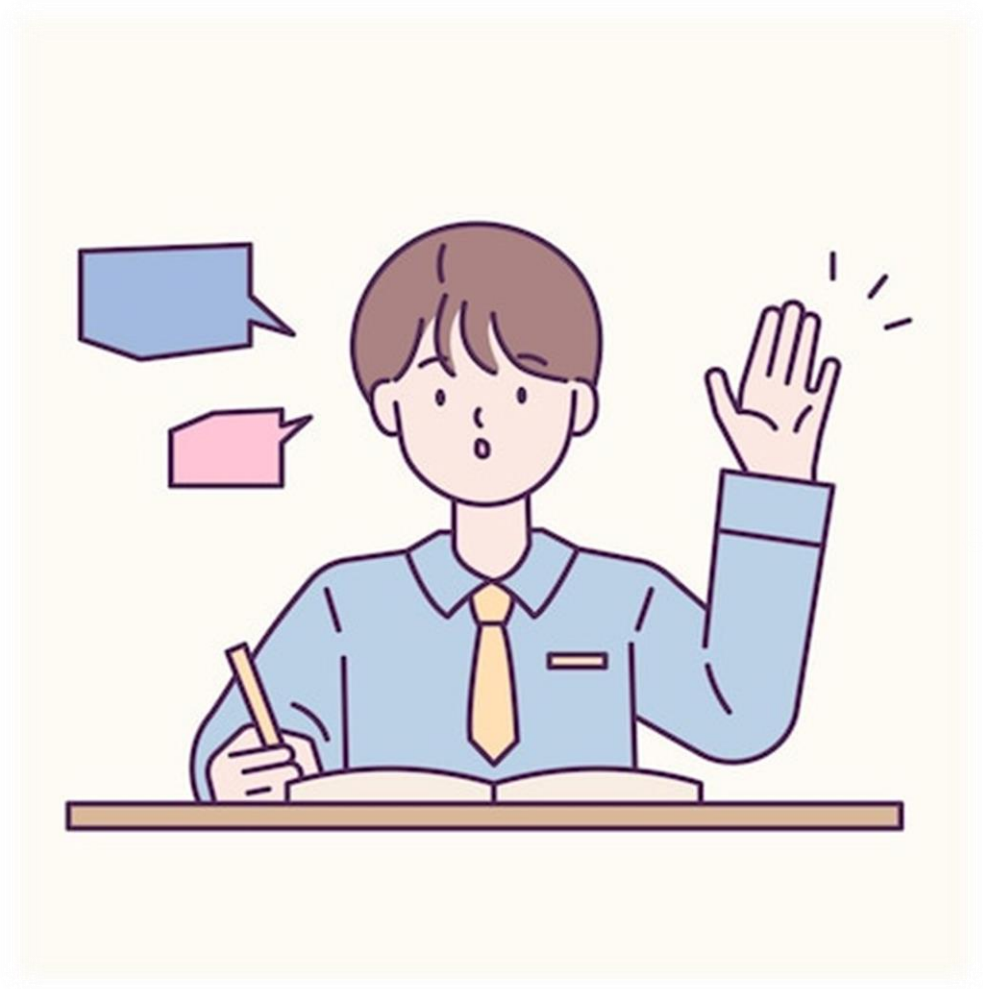

# PREGUNTAS O INTERVENCIONES

Realice un cuadro resumen sobre el hospital asignado (Guillermo Almenara, Dos de Mayo y Militar Central) mencionando los siguientes puntos:

- Nombre completo del hospital
- Año de creación
- Ubicación exacta
- Ministerio al que pertenece
- Categoría (Revisar RENIPRESS)
- Especialidades
- Imagen del frontis del establecimiento

**Tiempo: 30 minutos.**

carrión
EDUCACIÓN SUPERIOR

# MUCHAS GRACIAS

Presente.